نخست‌وزیر در پاسخ اظهار تمایل صدام برای آمدن به‌تهران جهت مذاکرات صلح:

برای پایان دادن بجنگ، صدام باید به پاریس برود

● اطلاعات دقیقی از رنج برادران و خواهرانمان در استانهای سردسیر می‌رسد که از بدی توزیع سوخت در مضیقه هستند

۱۲ صفحه

جمهوری اسلامی

ارگان حزب جمهوری اسلامی

سه‌شنبه ۱۲ بهمن ۱۳۶۱

۱۷ ربیع‌الثانی ۱۴۰۳- شماره ۱۰۶۶- سال چهارم

تکشماره ۲۰ ریال

به همراه ۱۶ صفحه ویژه‌نامه دهه فجر

رئیس دیوانعالی کشور:

ستاد پیگیری فرمان امام با قاطعیت بکار خود ادامه می‌دهد

● عدم اعلام نام متخلفین از سوی ستاد پیگیری بدین معنی نیست که قاطعیت ستاد کم شده است بلکه ستاد در هر کجا که صلاح بداند نام متخلفین را اعلام خواهد کرد

● رسیدگی به جرایم استانداران و فرمانداران در صلاحیت دادگاههای مرکز است

در صفحه۱۲

بااظهار تمایل برای مذاکره در تهران:

صدام می‌خواهد وانمود کند که نماینده ملت عراق است

● شهدای اخیر سپاه از چهره‌های اصیل نهادهای انقلابی بودند و فقدان آنها برای سپاهیان ما بسیار بزرگ است

در صفحه۱۲

با پیام نخست‌وزیر نخستین فستیوال بین‌المللی فجر افتتاح شد:

هنرمندان ثابت کنند می‌توان از طریق هنر روزنه‌ای به بهشت باز کرد

● هنرمندان ما باید بدانند لازمه تداوم کارشان بکار گرفتن اندیشه‌ها و توانائیهای هنری درجهت رشد ارزشهای برآمده از بطن توده‌های میلیونی می‌باشد

● ایجاد امکانات و اتخاذ شیوه‌ای که به رشد خلاقیت هر هنری درمیان اقشار مختلف بویژه جوانان بیانجامد لازم و کارساز می‌باشد.

در صفحه۹

در مصاحبه اختصاصی با حجت‌الاسلام کروبی پیرامون:

اشتغال، ازدواج و اسکان جانبازان و خانواده شهدا

در صفحه۸

سرهنگ صیاد شیرازی در مراسم بزرگداشت شهادت سرداران اسلام درقم:

شهادت سرداران اسلام وقفه‌ای در عملیات ما ایجاد نخواهد کرد

● بزودی با همت سپاه اسلام و مردم ستمدیده عراق در حرم مطهر سالار شهیدان کربلا زیارت عاشورا خواهیم خواند

در صفحه۲

پیکرهای پاک دوتن از فرماندهان شهید سپاه اسلام در تهران تشییع شد

با شرکت امت شهیدپرور، مسئولین استان و پرسنل نیروهای مسلح پیکر یک تن از فرماندهان شهید سپاه پاسداران در اصفهان تشییع شد.

● مادر شهید افشردی خطاب به خواهران و مادران حزب‌اللهی: بکوشید و برای اسلام سرباز تربیت کنید.

در صفحه۱۰

گردن گرگان شکست یوسف کنعان رسید

وسوسهٔ تن گذشت، غلغلهٔ جان رسید
مورفروشد به گور، چتر سلیمان رسید
این فلک آتشی، چند کند سرکشی؟
نوح به کشتی نشست، جوشش طوفان رسید
چند مخنث نژاد، دعوی مردی کند
رستم خنجر کشید، سام ونریمان رسید
جادوکانی زفن، چند عصاورسن
مارکنند از فریب؟ موسی وثعبان رسید
دُرد به پستی نشست، صاف زدردی برست
گردن گرگان شکست، یوسف کنعان رسید
صبح دروغین گذشت، صبح سعادت رسید
جان شد و جان بقا از برجانان رسید
محنت ایوب را، فاقهٔ یعقوب را
چارهٔ دیگر نبود، رحمت رحمان رسید

مولوی

اختصاصی جمهوری اسلامی

نفس مطمئنه

مطلب منتشر نشده‌ای از شهید آیت‌الله دستغیب

دراین شماره

در صفحه۵

مخالفت مقامات فلسطینی باملاقات عرفات و صهیونیستها

در صفحه۳

والفجر...

درگرامیداشت لحظات نورانی وایام‌الله دهه فجر

جواد محدثی

۱۲ بهمن، با آمدن امام، فجری تابید

دیدی که «عسق»، داشته «فجر»ی در پی؟
دیگر منشین، مگو که: پس کو؟ پس کی؟
آن عاشق بیقرار و بی‌تاب بهار
باید که کند شکیب، بر سردی دی!

* * *

طراوت و نورانیت روزهای «دهه فجر» تداعی کننده ایام ظهور پس از غیبت است. دهه فجر، میلاد نویس امتی است که در تاریخ بشری، یکی از شور انگیزترین، عمیق‌ترین، زیباترین و اصولی‌ترین تحولات حماسه آفرین را، بر مبنای «ایمان»، و بر محور «امامت» آفریده است.

دهه «فجر» ، روزهای «انفجار» زمان است
روزهای ولادت «نور» است.
و... «ایام الله» است.

خداوند، در قرآن کریم، خطاب به موسی فرموده که: مردم را به یاد «ایام‌الله» بینداز.

- سوره ابراهیم آیه ۵-

و امام علی (ع) به والی و کارگزار خود درمکه فرمان می‌دهد که: مردم را به یاد «ایام‌الله» بینداز «و ذکرهم بایام الله»..

- نامه ٦٧ نهج‌البلاغه-

وما اینکه دهه فجر را به تکریم وتجلیل نشسته‌ایم، مورد خطاب آن آیه قرآن و این جمله نهج‌البلاغه هستیم.

و نیز رهنمود حضرت امام، در یادمان زنده، و درگوشمان طنین‌افکن است که در پیام سالگرد ۱۵ خرداد، درسال ٦٠ فرمود:

«برملت شریف ماست که این «ایام‌الله» را که هدیه‌هائی از عالم غیب ربوبی است، با جان و دل، حفظ، و با چنگ و دندان، نگهداری کنند...»

از این رو، یادآور آن روزها می‌شویم. و دراین دهه فجر، (یعنی از ۱۲ تا ۲۲ بهمن) پابپای حوادث سال ۵۷، حرکت می‌کنیم.

مباد، که از یادمان رود که چه بودیم وچه کردیم و چه شدیم و اینک در کجائیم.

از همینجا شروع می‌کنیم به مروری مجدد، به حوادث این ده روز....

* * *

۱۲ بهمن با آمدن امام، فجری تابید

درشت ترین تیتر امروز روزنامه‌ها، این دو کلمه است:

«امام آمد»

و این کلمه، حقی است که اززبان تاریخ شنیده میشود.

و.... کلمه «حق» هم دو حرف، بیشتر نیست،

آری.... «امام» است. و «آمده» است.

پس از پانزده سال دوری از وطن، و پانزده سال «جهاد» در «هجرت»، امام، اینک فاتح و پیروز می‌آید.

می‌آید... این مسیح!

می‌آید.... این مهاجر...

حضرت عیسی هم که مسیح بود و روح الله، در هجرت بود و تعلیم می‌داد و تربیت می‌کرد!....

دهکده گمنامی که ۱۱۷ روز پیش، پذیرای این مهمان بزرگ بود، اینک در غم هجران امام، دیده‌ای حسرتبار دارد و باز هم راکد و ساکت و بی‌حب و جوش می‌شود.... «نوفل‌لوشاتو» را میگویم.

بقیه در صفحه۱۲

پاسخ سفیر جمهوری اسلامی ایران در چین به سئوالات جمهوری اسلامی

در صفحه۱۰

پذیرش دانشجو در کشتیرانی جمهوری اسلامی

در صفحه۷

بسمه تعالی

آگهی فروش فوق‌العاده

بنیاد مستضعفان

همه روزه فروش انواع لوستر، دیوار کوب، ظروف کریستال، تابلو، البسه، پوست و لوازم بنگاهی این بنیاد از ساعت ۹ تا ۱۲ صبح و ۱ تا ٤ بعدازظهر دایر است ضمناً انواع سرویسهای اتاق خواب و مبلمان ایرانی و خارجی، هر هفته روزهای شنبه، چهارشنبه و پنجشنبه بفروش میرسد.

آدرس: اتوبان شهید دکتر چمران جنب لونا پارک درب غربی نمایشگاههای بین‌المللی

بسمه تعالی

اطلاعیه

هیئت بدوی بازسازی نیروی انسانی استانداری سیستان و بلوچستان مستقر در استانداری شروع بکار نموده است از کلیه کسانی که برله و یا علیه کارکنان استانداری و فرمانداریها و شهرداریهای تابعه اطلاعاتی دارند مراتب را به دبیرخانه هیئت واقع دراستانداری با ذکر دلایل متبوعه اعلام دارند تا اقدام لازم معمول شود.

هیئت بدوی بازسازی نیروی انسانی استانداری سیستان و بلوچستان

مراسم بزرگداشت شهدای عالیقدر سپاه اسلام روز چهارشنبه ۱۳ بهمن ماه ساعت ۳ الی ۵ بعدازظهر در مدرسه عالی شهید مطهری برگزار می شود.

سپاه پاسداران انقلاب اسلامی

جمهوری اسلامی ایران

بسمه تعالی

پنجمین طلوع فجر اسلامی را که پس از سالها اشتیاق و مبارزات انسانهای مستضعف با درخشندگی همچون خورشید تابناک ابرهای ظلمانی و خانمانسوز فساد را درهم شکست و با چهره طلائی از پس کوههای مغرب طالع گردید بر ملت قهرمان ایران گرامی باد.

اداره کل تربیت بدنی استان سیستان و بلوچستان

زودبند و ضدیخ بتون

٦٥٨٧٠٢ - ٦٥١٧١٣

دانشکده افسری نیروی زمینی دانشجو می‌پذیرد

در صفحه۳

شماره تلفنهای راهنمای روزنامه جمهوری اسلامی

۱۸-۳۰٦۱۱۱

۳۰۵۲۱- م- الف

بسمه تعالی

اطلاعیه وزارت ارشاد اسلامی

برگزاری شبهای شعرخوانی بمناسبت ایام دهه فجر

وزارت ارشاد اسلامی در آستانه چهارمین سالگرد پیروزی انقلاب اسلامی ایران و بمناسبت دهه فجر برنامه شعر خوانی با شرکت شعرای شهرستانی را در شبهای سیزدهم وچهاردهم بهمن ماه ۱۳٦۱ در تالار وحدت برگزار میکند. وزارت ارشاد اسلامی حضورتمامی علاقمندان را در شبهای شعر گرامی‌میدارد.

شروع : ساعت ۱۷ روز های سه‌شنبه ۱۳ و چهارشنبه ۱٤ بهمن ماه ۱۳٦۱

۲۲ بهمن، غلبه ایمان برکفر، و الله برطاغوت و اسلام برکفر بود

«امام خمینی»

سرهنگ صیاد شیرازی در مراسم بزرگداشت شهادت سرداران اسلام در قم:

شهادت سرداران اسلام وقفه‌ای در عملیات ما ایجاد نخواهد کرد

قم: ما در راه خدا علیه کفر می‌جنگیم و بزودی بیاری خدا و با همت سپاه اسلام و مردم ستمدیده عراق در حرم مطهر سالار شهیدان کربلا زیارت عاشورا خواهیم خواند شهادت سرداران اسلام کوچکترین وقفه‌ای درعملیات ما ایجاد نخواهد کرد و بزودی شاهد پیروزی بزرگی خواهیم بود.

این مطالب را سرهنگ علی صیاد شیرازی فرمانده نیروی زمینی ارتش جمهوری اسلامی ایران در مجلس که جهت بزرگداشت شهادت سرداران اسلام در مسجد بالاسر حرم مطهر حضرت معصومه «س» برپا شده بود بیان کرد وی با اشاره به یکه رزمندگان نیروی زمینی ارتش و برادران سپاه پاسداران امروز دو ارمغان بزرگ جمهوری اسلامی هستند و در خط جبهه یک توان بیشتر بستند اظهار داشت که اگر فرماندهی از سپاه یا از ارتش به شهادت میرسد این فرمانده رزمنده اسلام است در جبهه نبرد و ما تبریک و تسلیت خودمان را به پیشگاه مقدس ولی عصر عجل‌الله تعالی فرجه و نائب برحقش امام خمینی و شما امت بیدار و رزمنده اسلام ابراز میداریم. وی با اشاره به وحدت کلمه که بین نیروهای مسلح بوجود آمده است و اینکه امروز همه جا صحبت از نعمتهای جنگ میشود نعمت وحدت کلمه یک پارچگی امروز با این نعمتهای الهی که داریم و این چهره‌های مقدس روحانی ارتشی، سپاهی، بسیجی، جهادی وهمه آنهائیکه شیفته لقاءالله هستند گفت: زمانیکه اولین بار دشمنان اسلام بصورت ضدانقلاب در کردستان برعلیه جمهوری اسلامی اقدام کردند زمانیکه هنوز آن انگیزه عقیدتی جنگیدن در کنار تخصصی جنگیدن برای خدا شکل نگرفته بود ما امروز میبینیم این برکت خدا چگونه تکامل پیدا کرد و شکل گرفت و ظهور این معجزه را درزمان انقلاب اسلامی دیدیم که در کنار رزمندگان ارتشی برادران سپاهی ظاهر شدند و با چهره‌ای مصمم که انگیزه عقیدتی جنگیدن به آرمان آورده بود و در مدت کوتاه این دونوع رزمنده در کنار هم جوش خوردند و از یک تخصص و از یک انگیزه عقیدتی جنگیدن به همه سرایت کرد و چهره کامل شد واز یک محیط محدودی که داشت تکامل پیدا - کرد، که بنی‌صدر ملعون درصدد حکومت اسلامی ظاهر و عامل جدائی و سد کننده بین نیروهای ارتشی و سپاهی شد ولی خداوند پشتیبان ما بوده است که با سرنگونی بنی‌صدر در سطح گسترده‌ای این وحدت در جبهه‌ها بوجود آمده است و آن هم درزمانیکه هزاران کیلومتر مربع از خاک میهن اسلامی به هدایت آمریکا و دست نشانده‌اش صدام برید به اشغال در آمده بود وی با اشاره به ایستادگی ملت ما برابر دشمنان اسلام گفت. آن ضدانقلاب که بصورت مسلحانه درگیری حکومت اسلامی شد و پوزه پلیدش به خاک مالیده شد و آن منافقین که کنار بنی‌صدر ملعون لانه کردند ولی منافقین و بنی‌صدر رسوا شدند و رسوائیشان را دیدیم و درصحنه مبارزات ملت ایران بزرگان شهیدی چون بهشتیها، مطهریها، باهنرها و رجائیها را داشتیم و درصحنه نبرد بزرگانی چون چمرانها کلاه دوزها و نامجوها و امروز نیز بقائیها و باقریها را داریم.

وی همچنین به توصیف روحیه رزمندگان اسلام و آخرین وضعیت جبهه‌های جنگ پرداخته و گفت اکثر برادرانی که به جبهه‌ها تشریف آورده‌اند روحیه برادران رزمنده را از من بهتر میدانند که روحیه رزمندگان ما قابل بحث نیست اینها از هیچ چیز نمیترسند نه از تانک و توپ نه از گلوله‌هائی که اطرافشان منفجر میشود مخصوصاً دوبرادر بقائی و باقری که من افتخار داشتم در کنارشان باشم و من از نزدیک با آنها آشنائی داشتم و- یادم میآید که چگونه اینها خالصانه و ایثارگرانه در طول این عملیات جنگیدند یکی دوبار مجروح شدند و بلافاصله به صحنه نبرد بازگشتند در مورد آخرین وضعیت خود باید بگویم امروز چهره رزمندگان ما از نظر کمی و کیفی بسیار خوب است و آمادگی رزمی رزمندگان ما این بار در سطح تمام جبهه‌ها بیش از هرزمانی است.

همچنین فرمانده نیروی زمینی درگفتگوئی باخبرنگارخبرگزاری جمهوری اسلامی پیرامون رفت وآمدهای سران مرتجع عرب درمنطقه وآینده جنگ گفت: این حرکات مذبوحانه نشانه ناآگاهی دشمنان اسلام و ابرقدرتها ودستپاچگی آنان نسبت به عظمت انقلاب اسلامی است.

وآنان نمیتوانند درمقابل القائی که ازاین انقلاب دربین ملتهای منطقه بوجود آمده سدی ایجاد کنند وی افزود:

این حرکت باالهام وپیروی ازدستورات خدا همچنان درروند خود پیش خواهد رفت و هیچ قدرتی قادربه جلوگیری از آن نخواهد بود.

سرهنگ صیاد شیرازی افزود پشتیبان وحافظ این حرکت خداوند است ومابه آنها نثار خواهیم داد که تاچه حد دراشتباه میباشد

فرمانده نیروی زمینی پیرامون چگونگی آینده منطقه گفت: ابرقدرتها برای حفظ منافع خوددرمنطقه میخواهند بادادن مدرنترین سلاحها وموشکهای دوربرد به صدام ازسرنگونی وی جلوگیری نمایند عاقل ازآنکه سلاحی که درمقابل آنان قراردارد سلاح ایمان وبانگ الله اکبر است و هیچ سلاحی درمقابل آن قادر به مانور نخواهد بود.

وی درمورد هدف ازاعزام گردانهای احتیاط قدس به جبهه‌های نبرد گفت: این عمل مناسب باروحیه رزمندگان مابود وقانون ومقررات خشکی که برای نیروهای احتیاط ارتش تدوین شده بود راکاملاً دگرگون کرد

وی افزود: بامردمی شدن ارتش وبه یاری جداگردانهای قدس میتوانند رسیده سار تحولات بیشتری درآینده باشد.

وی پیرامون شهادت سرداران اسلام و اثرات آن درروحیه رزمندگان اسلام گفت: درجبهه‌های ما فرمانده خاصی وجود ندارد بلکه خداوند برهمه جبهه حاکم است وماهمه وسیله هستیم.

وی افزود: خون این عزیزان همیشه شرکت عظیمی رادرجبهه‌های مابوجود خواهد آوردوباوجودیکه کمبود آنان درجبهه‌ها احساس میشود اما کوچکترین خللی دراراده راسخ و ایمان به الله رزمندگان مابوجود نخواهد آورد.

اوضاع نبرد درجبهه‌های غرب کشور

باختران- خبرنگارجمهوری اسلامی:

توسط آتش رزمندگان اسلام به مواضع صدامیان کافربک موضع توپخانه ۲خودروی متجاوزین به آتش کشیده شد. نبردبین رزمندگان پرتوان اسلام و قوای کفر صدامی همچنان ادامه دارد طی ۲۴ساعت یکشنبه گذشته با اجرای آتش دقیق رزمندگان اسلام بر روی مواضع و استحکامات نظامی ارتش متجاوز بعث یک دستگاه تانک یک موضع توپخانه و ۲خودروی مزدوران بعثی به آتش کشیده شد و ۱۶ تن از صدامیان کشته و مجروح شدند همچنین تبادل آتش سلاحهای سنگین دراکثر جبهه‌های قصرشیرین و سومار نفت شهر و منطقه عملیاتی مسلمین عقیل و نوسود همچنان ادامه دارد.

توسط هواپیماهای مهاجم عراقی: روز گذشته ۵ بار شهر دهلران بمباران شد

ایلام- هواپیماهای مهاجم عراقی بعد ازظهر دیروز ۵ بار شهر مقاوم دهلران را بمباران کردند.

به گزارش خبرگزاری جمهوری اسلامی بر اثر این حملات وحشیانه جنایتکاران صدامی خسارات جزئی به شهر وارد گردید ولی خوشبختانه تلفات جانی در برنداشت.

اطلاعیه نهادهای انقلابی خوزستان بمناسبت شهادت پاسداران اسلام

اباداان- خبرنگارجمهوری اسلامی:

دادسرای انقلاب اسلامی استان خوزستان، جهاد و ادارات آب و برق خوزستان انجمن اسلامی سرجنگلداری و کلیه نهادها و ارگان‌های انقلابی آبادان و خرمشهر طی اطلاعیه‌هائی به امام امت و خانواده ۶شهید پاسدار ضمن تبریک و تسلیت از رزمندگان اسلام خواستند هرچه زودتر شرنیروهای کفر را از سر مردم عراق و ایران خلاص کنند

اطلاعیه شماره ۱۲۰۰ ستاد مشترک ارتش جمهوری اسلامی ایران

بسمه تعالی

ستاد مشترک ارتش جمهوری اسلامی ایران دوازدهم بهمن‌ماه سالروز بازگشت پربرکت امام امت به میهن اسلامی و آغاز دهه فجر را به عموم مسلمانان و مستضعفان جهان بویژه مردم مسلمان و مبارز ایران تبریک عرض می‌نماید.

در ۲۴ ساعت گذشته درجبهه‌های مرزی ایلام وباختران تبادل آتش برقرار بود درجبهه‌های مناطق مذکور رزمندگان اسلام خطوط دفاعی دشمن را زیر آتش سلاحهای سنگین گرفتند وکلیه نقل و انتقالات وفعالیت پگانهای زرهی و پیاده متجاوزان راتحت کنترل داشتند وعملیات مهندسی آنان رادچار وقفه کردند. درمنطقه مریوان‌بخشی ازمواضع و چند نقطه تجمع نفرات عراقی در آنسوی مرز هدف آتش سلاحهای سنگین ما قرار گرفت از عملیات جادهسازی دشمن جلوگیری شد.

در کلیه جبهه‌های جنوب کشور رزمندگان پرتوان ما با حفظ برتری وتسلط کامل بر تمامی منطقه استحفاظی ضمن پاسخ متقابل به آتش دشمن آتش جنگ‌افزارهای صدامیان راخاموش کردند بعلاوه شماری از افراد دشمن نیز درجریان عملیات نفوذی نیروهای خودی در خطوط مقدم جبهه هدف آتش تک تیراندازان رزمنده ما قرار گرفته وبه هلاکت رسیدند طی ۲۴ ساعت گذشته تجاوزات هوائی دشمن به پاره‌ای از نقاط مرزی و مناطق عملیاتی جنوب و غرب کشور بوسیله اجرای آتش پگانهای پدافند هوائی واقدامات تاکتیکی‌جنگنده‌های‌نیروی هوائی بموقع خنثی شد.

ستاد مشترک ارتش جمهوری اسلامی ایران

اطلاعیه قرارگاه حمزه سیدالشهداء «ع» بمناسبت شهادت سرداران اسلام

تهران- خبرگزاری جمهوری اسلامی بمناسبت شهادت ۶ تن از فرماندان قهرمان اسلام- از سوی فرماندهی مشترک قرارگاه حمزه سیدالشهدا (ع) مرکز عملیات مشترک سپاه پاسداران انقلاب اسلامی و ارتش جمهوری اسلامی ایران در غرب کشور اطلاعیه‌ای صادر شد متن این اطلاعیه چنین است.

بسم الله الرحمن الرحیم

من المومنین رجال صدقوا ماعاهدو الله علیه فمنهم من قضی نحبه ومنهم من ینتظر ومابدلو اتبدیلا

شهادت شش تن از یاران صدیق امام و کفر ستیزان غیور اسلام بالاخص برادران شهید حسن باقری جانشین فرماندهی یکان زمینی سپاه پاسداران انقلاب اسلامی و مجید بقایی فرمانده قرارگاه نیروهای کربلا را که در مصاف با بعثیون تیره بخت مشتاقانه به سوی معبود و معشوق خویش شتافتند به امام زمان (عج) ونائب برحقش امام خمینی و امت شهیدپرور ایران تبریک و تسلیت عرض می‌نماییم فقدان این عزیزان گرچه در ظاهر ملال آور است لیکن اراده آهنین امت حزب الله و رزمندگان رادر جهاد فی سبیل الله وریشه کن کردن مظاهر شرک و فساد استوارتر نموده و به حرکت انقلاب اسلامی در جهان شتابی ویژه می‌بخشد رجاء واثق داریم که کلیه رزمندگان اسلام انتقام خون مطهر این عزیزان ودیگر شهدای انقلاب اسلامی را از شیطان بزرگ و کلیه دست نشاندگان استکبار جهانی هم چون صدام عفلقی گرفته وتاقطع کامل این ریشه‌های پلید به مبارزه بی‌امان خود قاطعانه ادامه خواهند داد.

در همین رابطه اطلاعیه‌هایی نیز از سوی دایره سیاسی ایدئولوژیک لشکر ۹۲ زرهی اهواز، سپاه پاسداران انقلاب اسلامی منطقه چهار، بنیاد مسکن انقلاب اسلامی سیستان وبلوچستان انجمن اسلامی آموزش فنی و حرفه‌ای وشورای مرکزی انجمن وحدت اسلامی سیستان وبلوچستان منتشر شده است که ضمن آنها شهادت‌ش پاسدار اسلام به امام زمان و نایب برحقش امام امت و امت شهیدپرور ایران تبریک و تسلیت گفته شده است.

وضعیت نبرد درجبهه‌های جنوبی کشور

آبادان- خبرنگارجمهوری اسلامی:

رزمندگان اسلام متشکل از برادران کمیته انقلاب اسلامی و ژاندارمری جمهوری اسلامی درجبهه‌های اروندرود ضمن خاموش کردن آتش شدید دشمن از روی شهرهای آبادان دوسنگراجتماعی و دوپست دیده‌بانی یک سنگر آرپی‌جی یک واحد خمپاره‌انداز بانفرات و یک خودرو راناابود و به قسمتی از باشگاه سپیه محل تجمع نفرات دشمن خساراتی وارد کردند. کانال‌های ارتباطی و جاده‌های فاوبصره وسپیه دراروندکناربرآتش نیروهای اسلام قرارگرفت که درنتیجه آن ازتردد نیروهای دشمن جلوگیری بعمل آمد و بیش از۸نفر از مزدوران دراین جبهه‌ها کشته و یا مجروح شدند.

دشمن روز گذشته شهرآبادان و خرمشهر را هدف بوبحانه دوربرد خود قرارداده که ضمن خسارت رساندن به بافت منزل و معماره چند نفر ازهموطنان آبادانی را مجروح کرد

دفع تجاوزات هوائی دشمن از آسمان ایلام

ایلام- خبرگزاری جمهوری اسلامی- حریم قضائی شهر قهرمان پرور و سلحشور خیبر ایلام روز یکشنبه گذشته در سه نوبت مورد تجاوز هواپیماهای مهاجم عراقی قرار گرفت. به گزارش رسیده از ایلام شش فروند از جنگنده‌های ارتش متجاوز بعثی عراق در ساعتهای ۱۸/۳۸- ۱۹ و ۱۹/۴۵ دقیقه روز یکشنبه گذشته حریم فضائی شهر مقاوم ایلام را مورد تجاوز قرار دادند که با آتش پرحجم و هماهنگ پگانهای پدافند هوائی مستقر در منطقه قبل از هر گونه اقدامی متواری شدند.

بازدید از جبهه‌های جنگ

حجت‌الاسلام شاه آبادی نماینده مردم تهران درمجلس شورای اسلامی، حجت‌الاسلام رستگاری و همچنین آقای عابدینی استاندار لرستان ضمن دیدار از جبهه‌های جنوب و دیدار با رزمندگان اسلام، دیروز وارد آبادان شده و به اتفاق آقای جعفری فرماندار آبادان از شهرهای ویران شده آبادان و خرمشهر درجبهه جزیره میمودیدن کردند.

«بسمه تعالی»

اطلاعیه

بدینوسیله باطلاع کلیه کارکنان ادارات و مؤسسات وابسته به وزارت کار و امور اجتماعی استان هرمزگان و عموم مردم میرساند که هیئت بدوی بازسازی نیروی انسانی ادارات و مؤسسات وابسته به وزارت کار و امور اجتماعی در استان مذکور بعلت انتقال اکثریت اعضاء آن به نقاط دیگر از تاریخ ۶۱/۱۱/۶ منحل گردید و امر بازسازی کارکنان ذیربط برعهده هیئت بدوی مشترک بازسازی نیروی انسانی وزارت کار وامور اجتماعی مستقر درتهران- خیابان آزادی- وزارت کار و امور اجتماعی طبقه هشتم- جب اتاق ۸۰۲ محول گردید و مراجعین محترم میتوانند دررابطه باامر بازسازی به هیئت مذکور مراجعه نمایند.
۳۰۳۸۱ م- الف

هیئت عالی نظارت بر بازسازی نیروی انسانی
وزارت کار و امور اجتماعی

بسمه تعالی

صداوسیمای جمهوری اسلامی ایران

اطلاعیه صدا و سیمای جمهوری اسلامی ایران

در مورد مشاغل گوینده خبرگزارشگر و اجرای برنامه

بدینوسیله از کلیه ۵۱۳ نفر پذیرفته شدگان امتحان گویندگی خبر اجرای برنامه و گزارشگری که امتحان مرحله اول آنان در دبیرستان البرز تهران به عمل آمد و اسامی پذیرفته شدگان این آزمون در روزنامه جمهوری اسلامی مورخ ۶۰/۱۲/۲۵ درج گردیده است درخواست میشود که با دردست داشتن شناسنامه یا کارت شناسایی عکس دار و یک قطعه عکس جهت دریافت کارت آزمون صدا و تصویر و تصمیم گیری مجدد به شرح زیر به امور استخدام این سازمان واقع در خیابان افریقا نبش بلوار ناهید مراجعه نمایند افرادی که نام خانوادگی آنان باحروف الف تا س شروع میشود در روز چهارشنبه ۶۱/۱۱/۱۳ و افرادیکه نام خانوادگی آنان با حروف ش تا ی شروع میشود در روز پنجشنبه ۶۱/۱۱/۱۴.

بدیهی است که محل و تاریخ تست صدا و تصویر در موقع تحویل کارت به اطلاع داوطلبان خواهد رسید.

مناقصه — مزایده

جمهوری اسلامی ایران

سازمان هواپیمائی کشوری

فرودگاه مهرآباد

در نظر دارد از طریق مزایده و مناقصه عمومی محلهای مشروحه زیر را به شرکتها و افراد معتبر واگذار نماید.

۱- امورنظافت ترمینالهای فرودگاه
۲- اجاره پارکینگ فرودگاه
۳- اجاره رستورانها و بوفه‌های ترمینالها
۴- اجاره اموربار بری ترمینالها
۵- نگهداری برق و تاسیسات ترمینال بین‌المللی

متقاضیان می‌توانند جهت کسب اطلاعات بیشتر و شرایط واگذاری از روز سه‌شنبه ۶۱/۱۱/۱۲ لغایت یکشنبه ۶۱/۱۱/۱۷ به دفتر فرودگاه بین‌المللی مهرآباد مراجعه نمایند.

اداره کل فرودگاه بین‌المللی مهرآباد

اخبار روز

دیدار با رهبر انقلاب

حجت‌الاسلام و المسلمین هاشمی رفسنجانی رئیس مجلس شورای اسلامی پیش از ظهر دیروز به حضور امام خمینی رهبر انقلاب و پیشوای جمهوری اسلامی ایران رسید و با ایشان دیدار و گفتگو کرد

به گزارش خبرگزاری جمهوری اسلامی رئیس مجلس در این دیدار گزارشهائی از مسائل مجلس را به استحضار امام امت رساند.

همچنین آقای علی اکبر ولایتی وزیر امور خارجه نیز دیروز با امام خمینی رهبر انقلاب اسلامی دیدار کرد و گزارشی از شرکت خود در اجلاس اخیر نمایندگان سه کشور جمهوری اسلامی ایران- لیبی و سوریه که در دمشق برگزار شد و همچنین تصمیمات اتخاذ شده در این اجلاس و برنامه‌های وزارت امور خارجه برای اجلاس غیر متعهد را تقدیم امام امت کرد.

همچنین حجت‌الاسلام عباسی واعظ طبسی نماینده امام و تولیت استان قدس رضوی پیش از ظهر دیروز با امام خمینی رهبر انقلاب و پیشوای جمهوری اسلامی ایران دیدار کرد. به گزارش خبرگزاری جمهوری اسلامی آقای طبسی در این دیدار ضمن ارائه گزارشی پیرامون مسائل مختلف استان خراسان و عملیات بازسازی شهر هویزه طرح تهیه شده برای فلکه اطراف حرم مطهر حضرت رضا (ع) که در آینده نزدیک به اجرا گذارده خواهد شد را تقدیم امام امت کرد. در این طرح تسهیلاتی برای زائرین حضرت رضا (ع) و همچنین حل مسئله ترافیک در اطراف فلکه پیش‌بینی شده است.

دیدار با نایب رئیس مجلس

گروهی از کارگران کارخانجات مخمل کاشان وجمعی از مربیان آموزشی استان همدان صبح دیروز با حجت الاسلام محمد یزدی نایب رئیس مجلس شورای اسلامی دیدار کردند آقای یزدی دراین ملاقات گفت: در چنین ایامی مردم ایران پس از چهارده سال رهبر خودشان را ملاقات کردند واز خوشحالی در پوست خود نمی‌گنجیدند آنروز امام فرمودند که فکر نکنید انقلاب تمام شده بلکه تازه انقلاب شروع شده است وامروز می‌فهمیم که امام چه فرموده‌اند وی سپس ضمن اشاره به توطئه‌های شرق وغرب علیه انقلاب اسلامی ومقابله مردم مسلمان با آن گفت: امروز ما اجازه نمیدهیم که کسی غیر از خودمان برای ما تصمیم بگیرد ومعنی نه شرقی نه غربی همین است.

هشدار شهرداری تهران

روابط عمومی شهرداری تهران به دارندگان مینی‌بوس و کرایه‌های گازوئیلی سور اطلاع داد. با توجه به تراکم مراجعه کنندگان آخرین مهلت برای تکمیل پرسشنامه وارائه مدارک جهت فعالیت در شهر حداکثر تا تاریخ ۶۱/۱۱/۲۰ خواهد بود و بدیهی است بعد از این تاریخ از حرکت این قبیل وسائط نقلیه بدون مجوز جلوگیری خواهد شد

برپائی نمایشگاه در موزه هنرهای معاصر

به مناسبت بزرگداشت دهه فجر ازسوی واحد فرهنگی بنیاد شهید انقلاب اسلامی نمایشگاهی با نام (شهید) در محل موزه هنرهای معاصر تهران برپا خواهد شد. روابط عمومی بنیاد شهید ضمن اعلام این مطلب افزود: دراین نمایشگاه که از ۱۲ تا ۳۰ بهمن ماه جاری دایر خواهد بود وسایل وآثار هنری شهدا وهمچنین وصیت نامه‌های پربار این عزیزان به نمایش عموم گذارده خواهد شد.

یک مسافر با مقادیری طلا و تریاک قاچاق دستگیر شد

روابط عمومی گمرک ایران اعلام کرد در ارزیابی توسط ارزیابان گمرک مهرآباد از یک بسته ۶ کیلوئی اجیل ۲۲۱/۶۵ گرم تریاک کشف شد براساس این گزارش صاحب این بسته که قرار بود روزبعد از فرودگاه مهرآباد بخارج از کشور سفر کند درگمرک مهرآباد دستگیر وهنگام بازرسی از اثاثیه وی مقداری طلا نیز کشف شد ماموریں گمرک این شخص را همراه با تریاکهای مکشوفه تحویل پلیس هواپیمائی دادند تا کارهای مقدماتی انجام گیرد.

سفیر جدید نروژ استوارنامه خود را تقدیم رئیس جمهور کرد

آقای نیکلای آلفرد فوگر سفیر جدید کشور نروژ در جمهوری اسلامی ایران پیش از ظهر دیروز با آقای سیدعلی حسامه‌ای رئیس جمهوری کشورمان ملاقات کرد و طی آن استوارنامه خود را به ایشان تقدیم داشت. در این دیدار سفیر نروژ اظهار داشت: امیدواریم که بتوانیم سهم مهمی در گسترش روابط فیمابین دو کشور داشته باشیم در پایان رئیس جمهوری اظهار امیدواری کرد که همه کشورهای صلح دوست وهمه افراد بشر از هر ملت و کشوری که هستند با تکیه بر اصول انسانی و روابط سالم بتوانند به سعادت و رفاه دست یابند.

مسائل حقوقی مالک ومستاجر در جلسه‌ای با حضور دادستان کل کشور بررسی شد

خبرنگار خبرگزاری جمهوری اسلامی کسب اطلاع کرد پیش از ظهر دیروز جلسه‌ای با حضور آیت الله صانعی دادستان کل کشور، حجت الاسلام کروبی سرپرست بنیاد انقلاب اسلامی، معاونان دادستان کل کشور، ریاست کل دادگاههای عمومی تهران- دادستان دادسرای عمومی تهران، ریاست کل دادگاههای صلح تهران تشکیل شد و طی آن مشکلات حقوقی موجر ومستاجر ومسائلی در رابطه بابنیاد شهید انقلاب اسلامی مطرح ومورد تبادل نظر قرار گرفت.

پیام تسلیت فرمانده نیروی دریائی بمناسبت شهادت فرماندهان سپاه

ولاتحسبن‌الذین قتلوا فی سبیل‌الله امواتاً بل احیاء عندربهم یرزقون

شهادت جانگداز ۶نفر از سرداران سپاه پاسداران انقلاب اسلامی را که در جبهه‌های تمام حق بر تمام باطل در پی استقرار حکومت جهانی اسلام بودند به امام کبیر و امت شهیدپرور و مسئولان سپاه پاسداران انقلاب اسلامی تبریک و تسلیت گفته و امید آن داریم که آرمانهای آن شهدای عزیز هرچه زودتر تحقق یافته و پیروزی قاطع نصیب رزمندگان اسلام گردد.

فرمانده نیروی دریائی ارتش جمهوری اسلامی ایران

صداوسیمای جمهوری اسلامی ایران

برنامه‌های امشب تلویزیون

این برنامه‌ها از سوی روابط عمومی صداوسیمای جمهوری اسلامی ایران بدستمان رسیده است و ما هیچگونه مسئولیتی در تغییرات احتمالی آنها نداریم.

●شبکه اول

۱۶/۱۵ سرود
۱۶/۲۰ اعلام برنامه‌ها
۱۶/۲۵ تلاوت آیاتی از قرآن
۱۶/۳۰ اخبارورزشی
۱۶/۴۰ اخبار استان و شهرستانها
۱۷/۰۰ جهادسازندگی
۱۷/۳۰ برنامه کودک
۱۷/۴۰ اذان مغرب
۱۷/۴۵ دنباله برنامه کودک
۱۸/۳۰ برنامه ویژه سیاسی
۱۹/۰۰ فیلم اولین بار (قسمت اول)
۱۹/۳۰ اخبارایران وجهان
۲۰/۳۰ گزارش‌های ویژه خبری
۲۱/۰۰ برنامه ویژه هنر و ادب
۲۱/۳۰ فیلم طلوع فجر
۲۲/۰۰ فیلم سینمائی (بریج‌جونیس)

●شبکه دوم

۱۷/۴۵ اعلام برنامه
۱۷/۵۰ تلاوت آیاتی از قرآن
۱۸/۰۰ روزشمارانقلاب
۱۸/۳۰ اخبارهنری، اقتصادی
۱۸/۴۵ سخنرانی امام در بهشت زهرا
۱۹/۳۰ فیلم مستند
۱۹/۵۰ سازمان انقلاب اسلامی
۲۱/۰۰ درسهائی از نهج‌البلاغه
۲۲/۰۰ اخبار شبکه دوم

پیشنهادات خود را به شماره تلفن ۲۹۰۰۰۰-۴ اطلاع دهید.

رئیس جدید پلیس تهران:

در برابر افسران و ماموران خاطی ساکت نخواهیم بود

سرویس خبری- صبح دیروز سرهنگ علی هاتفی رئیس جدید پلیس تهران در یک گفتگوی اختصاصی با خبرنگارسرویس خبری «جمهوری اسلامی» اعلام کرد در برابر افسران و ماموران خاطی سکوت نخواهیم کرد واگر کسی در انجام وظائف محوله قصور کند تحت پیگرد قرارخواهد گرفت.

رئیس پلیس گفت:

برای اینکه یکنفر بتواند خدمت انتظامی را بنحو احسن انجام دهد باید منظم و منضبط بوده ونظم در همه امورش حاکم باشد در اینصورت خدمت این فرد بازدهی خوب خواهد داشت وکیفیت کارش بالاخواهد بود.

بهمین دلیل اگرجرمی در جامعه رخ داد تنها کسانی میتوانند با آن بنحواحسن مقابله کنند که دارای نظم باشند.

سرهنگ هاتفی گفت: در این شرائط که رزمندگان ما با ایثار بی‌نظیر در جبهه‌های نبرد حق علیه باطل هستند نمیتوان پذیرفت که اعضای خانواده‌اش امنیت نداشته باشند بهمین دلیل حفظ امنیت در جامعه امروز یک وظیفه شرعی محسوب میشود.

وی گفت: برای جلوگیری از جرائم مختلف برنامه‌های مفصلی دردست اجراداریم که از آنجمله افزایش گشت مناطق جرم خیز تهران است و برنیروی گشتی خود ظرف چند روز آینده خواهیم افزود.

وی در رابطه با دیدارهای اخیر نیروهای پلیس با حضرت امام و فقیه عالیقدر حضرت آیت‌الله منتظری و رئیس جمهوری و دیگرمراجع گفت:

دیدارهای اخیرمان بسیارمهم بخش بود بخصوص که رهنمودهای ارائه شده نیز به کلیه پرسنل ابلاغ شد تا با بهره‌گیری از این دستورات بتوانیم بیشتر در خدمت امت شهیدپرور باشیم و باتوجه به اینکه تمامی تاکیدها بر روی تامین امنیت مردم بود دستورات مقتضی دراین زمینه صادرشد وچنانچه افسرپامامورى دراین زمینه قصور کرد در برابرش ساکت نخواهیم بودو تحت پیگرد قرارخواهدگرفت.

رئیس پلیس در رابطه با همکاری پلیس و مردم اظهارداشت:

در تمام دنیا مردم با پلیس همکاری خوبی دارند و مردم نیز باید بدانند که اگرهمکاری آنان باشد بازده کارما زیر ۵۰٪ خواهد بود بهمین جهت از همه مردم درخواست میکنیم که بمحض برخورد بافرد یا افرادمشکوک و یا مواردی دیگر بلافاصله مراتب را با تلفنهای ۳۰-۳۱۴۰۲۱ ویا ۱۱۰ اعلام کنند که ما عوامل گشتی را برای پیگیری به محل بفرستیم تا موضوع تحت بررسی دقیق قرار گیرد

سرهنگ علی هاتفی سپس اظهارداشت:

برابر کشفیاتی که اخیراً صورت گرفته است بارهای از مجرمین با اسلحه‌های قلابی واحکام و کارتهای جعلی به سپاهیان واهی واردمارل مردم شده ومبادرت به سرقت میکند در اینجا لازم است به مردم هشداردهیم که در مرحله اول بدون کنترل دقیق اینگونه افراد را به منزل خود راه ندهند و در مواقعی که با این افراد برخورد نمودند بلافاصله مراتب را به مرکز پلیس اعلام کنند تا با اعزام نیرو فردخاطی دستگیرشود و البته لازم است که به اینگونه مجرمین هم هشدار بدهیم که چنانچه دست از اعمال خود بردارند با قاطعیت هرچه بیشتر با آنان برخوردخواهیم نمود و آنان را برای اعمالشان خواهیم رساند

رئیس پلیس تهران در پایان ضمن تاکید مجدد برهمکاری پلیس ومردم گفت:

برای جلوگیری از سرقت مارل و دیگر اماکن لازم است از وسائلی نظیر قفل و زنجیر برای اتومبیل، به منظور تاخیر انداختن سرقت مجرمین استفاده کنند. همچنین اگر خواستند به مسافرت بروند مراتب را به کلانتری محل و همسایگان مورداعتماد اعلام کنند تا اگر خدای ناخواسته موردی پیش آمد بتوان اقدامات لازم را معمول کرد.

کلاسهای آموزشی کانون فرهنگی نشر اسلام از ۱۵ فروردین کار خود را آغاز می‌کند

سرویس خبری- کانون فرهنگی نشر اسلام کلاسهائی در سطوح مختلف شامل دوره طلبگی نیمه وقت چهار ساله که هفته‌ای ۴ روز از شنبه تا سه‌شنبه روزی ۲/۵ ساعت از ساعت ۴ تا ۶/۳۰ بعد از ظهر و همچنین یک کلاسهای اندیشه شناسی به مدت یکسال و نیم شامل دروس اصول عقاید، عربی، تفسیر قرآن، منطق، فلسفه، اخلاق، همچنین دوره‌های کوتاه مدت شش ماهه شامل دروس تحلیل سیاسی، احکام، تفسیر نهج البلاغه، تاریخ اسلام، زبان انگلیسی، امداد، مکالمه عربی، آموزش قرآن و تجوید و سواد آموزی در ساعات بعد از ظهرها دایر نموده است داوطلبین می‌توانند جهت ثبت نام در کلاسهای مذکور همه روزه در ساعات ۳ تا ۶ بعد از ظهر به مکان ذکر شده واقع در خیابان ۱۷ شهریور حوبی پائین تر از میدان خراسان اول صفاری مراجعه نمایند.

مهلت ثبت نام تا تاریخ ۲۲ بهمن

شروع کلاسها ۱۵ فروردین

جهت اطلاعات بیشتر می‌توانند همه روزه در ساعات ذکر شده با تلفن ۳۵۰۰۳۶ تماس بگیرند.

غرفه ایران در نمایشگاه بین‌المللی جهانگردی تشکیل شد

از سوی معاونت سیاحتی وزیارتی وزارت ارشاد اسلامی غرفه‌ای از جاذبه‌های جهانگردی، ابنیه تاریخی- صنایع دستی در نمایشگاه بین‌المللی جهانگردی سال ۱۹۸۳ که از ۱۲ لغایت ۱۷ بهمن ماه جاری در مادرید پایتخت اسپانیا برگزار میشود، برپا خواهد شد.

روابط عمومی وزارت ارشاد اسلامی در تماس با خبرگزاری جمهوری اسلامی ضمن اعلام این مطلب افزود: دراین نمایشگاه بین‌المللی که درآن سازمانها وموسسات جهانگردی بخش خصوصی ودفاتر جهانگردی سراسر دنیا به معرفی جاذبه‌های توریستی، صنایع دستی وشریات جهانگردی کشور خود میپردازند از سوی معاونت سیاحتی وزیارتی وزارت ارشاد اسلامی ترتیبی اتخاذ شده است تا نمایشگاه عکسی از ویرانیهای جنگ تحمیلی وجنایات صدام مزدور وحامیان او در عرفه ایران برپا شود تا بازدید کنندگان از نمایشگاه بیش از پیش با جنایات رژیم صهیونیستی بعثی عراق آشنا شوند. همچنین دراین عرفه بشریات وکتبی که توسط وزارت ارشاد اسلامی بزبان اسپانیائی منتشر شده است بین بازدید کنندگان توزیع خواهد شد.

مقررات ویژه تردد در روز ۱۲ بهمن اعلام شد

به مناسبت دهه فجر از سوی پلیس راه ژاندارمری جمهوری اسلامی مقررات ویژه‌ای برای روز ۱۲ بهمن ماه جاری در مسیر تهران قم وبهشت زهرا درنظر گرفته شده است درهمین رابطه اطلاعیه‌ای به این شرح دراختیار خبرگزاری جمهوری اسلامی قرار گرفت:

بسمه تعالی

به مناسبت برگزاری مراسم گرامی داشت دهه فجر در بهشت زهرا پلیس راه ژاندارمری مقررات ویژه‌ای از ساعت دوازده تا هفده روز دوازدهم بهمن ماه سال جاری در مسیر تهران قم و بهشت زهرا به موردا‌جرا خواهد گذاشت.

لذا از کلیه شهروندان و هم وطنان عزیز و امت شهیدپرور که بهمین مناسبت در مراسم مذکور شرکت می‌کنند و پیاده در مسیر تهران قم و بالعکس حرکت می‌نمایند انتظار دارد به منظور برگزاری هرچه بهتر مراسم بامامورین پلیس راه همکاری لازم را بنمایند.

۱- کلیه وسایط نقلیه‌ای که قصد عبور از مسیر تهران قم را دارند بایستی از جاده سلفچگان و ساوه عبور کنند.

۲- وسایط نقلیه‌ای که از اتوبان تهران- قم عبور می‌کنند می‌بایستی از پل حسن آباد به جاده قدیم تهران قم وارد شوند. و از این مسیر به تهران وارد شوند.

۳- حرکت کلیه وسایط نقلیه در اتوبان ازتقاطع شهید رجائی تا بهشت زهرا و بالعکس به استثنای اتوبوس‌های شرکت واحد وسایط نقلیه مدعوین که دارای کارت ویژه عبور می‌باشند مم

در زمینه ملاقات با صهیونیست‌ها:

مخالفت مقامات فلسطینی با ملاقات عرفات و صهیونیستها

● مقامات فلسطینی خواهان بهبود روابط با سوریه شدند.
● پیشنهاد عرفات برای حضور صهیونیست‌ها در شورای ملی فلسطین بعنوان ناظر رد شد.

تهران- خبرگزاری جمهوری اسلامی- مقامات سازمان آزادیبخش فلسطین در جلسه خود در «عدن» تصمیم گرفتند تا عادی ساختن روابط این سازمان با سوریه را در راس کار خود قرار دهند.

بگزارش خبرگزاری فرانسه از عدن منابع آگاه در عدن افزودند کمیته اجرایی «الفتح» وابسته به سازمان آزادیبخش فلسطین به این نتیجه رسید که عادی ساختن روابط با سوریه باید مقدم بر هرگونه تعهد این سازمان به «حسین» شاه اردن باشد.

بدنبال تحاور رژیم صهیونیستی در تابستان گذشته به لبنان سازمان آزادیبخش فلسطین، سوریه را متهم کرد که موضعی مبهم و مجهول در این رابطه اتخاذ کرده است. بلافاصله پس از اتمام جلسه فوق «ابوایاد» مرد شماره ۲ الفتح «فاروق قدومی» و «مجد الیمانی» دیگر مقامات فلسطینی برای گفتگو پیرامون مسئله فوق عازم دمشق شدند.

در دو بیانیه ای که در پایان جلسه مقامات فلسطینی انتشار یافت ضمن تاکید بر وحدت میان اعضای سازمان آزادیبخش طرح (باصطلاح) صلح ریگان بطور تلویحی و همچنین هرگونه راه حلی که حق تشکیل یک دولت فلسطینی را نادیده بگیرد بطور آشکار رد شد. در طرح ریگان به مسئله «موجودیت فلسطینیها» بطور مبهم اشاره شده است.

باتوجه به دیدار عرفات با یک گروه صهیونیستی در پوشش باصطلاح صلح از فلسطین اشغالی در جلسه رهبران فلسطینی همچنین تصمیم گرفته شد که چنین دیدارهایی در حال حاضر بحالت تعلیق درآید و به این ترتیب طرح عرفات برای دعوت از گروه مذکور برای شرکت در کنفرانس الجزیره به عنوان ناظر رد شد.

نشست مقامات فلسطینی که عرفات نیز در آن حضور داشت همچنین پیرامون اجلاس آینده شورای ملی فلسطینی که قراراست ماه آینده در الجزیره تشکیل شود گفتگو شد.

عرفات با شفیق وزان دیدار می‌کند

بگزارش خبرگزاری ها از تونس شفیق وزان نخست وزیر لبنان شب ۲ شنبه برای یک دیدار رسمی دو روزه از تونس بدعوت محمد مزالی نخست وزیر این کشور وارد تونس شد. در این سفر الی سالم وزیر امور خارجه رژیم فالانژ لبنان نیز همراه شفیق وزان است. شفیق وزان قرار است در تونس با یاسر عرفات رئیس کمیته اجرائیه سازمان آزادی بخش فلسطین ملاقات کند. بعلاوه از ستاد کل سازمان آزادی بخش فلسطین در نزدیکی تونس کسب اطلاع شد که یاسر عرفات رئیس کمیته اجرائیه سازمان آزادی بخش فلسطین بامداد دیروز از صنعا پایتخت یمن شمالی وارد تونس شد.

در کویت فاروق قدومی رئیس بخش سیاسی سازمان آزادی بخش فلسطین اعلام داشت که یاسر عرفات در تونس با شفیق وزان نخست وزیر رژیم فالانژ لبنان ملاقات و به ویژه در باره حضور فلسطینیها در لبنان بحث خواهد کرد. در همین حال وزارت امور خارجه آمریکا گزارش منتشره در نشریه ساندی تایمز لندن را درباره نحوه قتل عامهای اردوگاههای فلسطینی صبرا و شتیلا تکذیب کرد.

بگزارش ساندی تایمز اعضاء دستگاههای اطلاعاتی آمریکا ۲۴ ساعت قبل از اینکه این قتل عامها پایان پذیرند در جریان وقایع آن بوده‌اند لکن باادامه آن موافقتکرده‌اند. سخنگوی وزارت امور خارجه آمریکا اظهار داشت: ما قبلا در جریان کامل این قتل‌عامها نبوده‌ایم. وی افزود که وزارت امور خارجهٔ آمریکا دوبار پس از وقوع قتل عامها اعلامیه‌هائی در باره عدم اطلاع دقیق قبلی از وقوع آن منتشر کرده است.

بنوشته نشریه ساندی تایمز مامورین اطلاعاتی آمریکا تائید کرده‌اند که در عصر پنج شنبه ۱۶ سپتامبر گذشته در باره ارتکاب این قتل عام اطلاع داشته است.

ساندی تایمز افزوده است که این اطلاعات به کمیسیون امور خارجی مجلس در واشنگتن نیز رسیده لکن با هیچگونه واکنشی مواجه نشد.

در سنگین‌ترین نبرد:

انقلابیون السالوادور پیشروی ۶ هزار سرباز دولتی را متوقف کردند

انقلابیون السالوادور روز یکشنبه در آخرین صدحمله خود از پیشروی شش هزار سرباز دولتی جلوگیری کرده و ودومین شهر بزرگ استان استراتژیک «ارولوتان» را مورد تهدید اشغال خود قرار دادند.

براساس گزارش رسیده ازسان سالوادور سه تیپ از نیروهای واکنش سریع دولت که تحت نظر ارتش آمریکا تعلیم دیده‌اند قبل از آنکه بتوانند مواضع خط مقدم نبرد را در منطقه «چوکوانتیکو» به اشغال خود درآورند متوقف شدند. این منطقه در ۱۲۰ کیلومتری شمال شرقی سان سالوادور و ۲۰ کیلومتری مرکز استان «موراران» قراردارد.

مقامهای دولتی در این منطقه گفتند: در این حمله که دومین عملیات ماه جاری محسوب می‌شود نیروهای دولتی در جنوب دهکده «چاکوانتیکو» متوقف شدند. ارتش ارقام تلفات و صایعات خود را اعلام نکرده ولی گفته می‌شود این از سنگین‌ترین نبردهای جنگ السالوادور بوده است.

حدود پانصدتن از نیروهای انقلابی در سحرگاه روز جمعه برلین دومین شهر بزرگ استان استراتژیک ارولوتان را موردحمله قراردادند و یک واحدهفتاد نفری ارتش را در داخل پادگان به محاصره درآوردند. یک گارمند دولت در یک تماس تلفنی از برلین واقع در ۱۱۰ کیلومتری شرق سان سالوادور گفت: تعدادما بسیار اندک است. در اواخر هفته گذشته چریکها با انهدام دوپل مهم توانستند ارتباط بخش غربی این استان و از جمله مرکز استان را باسایر نقاط کشور قطع کنند و اکنون تنها راه رفت‌و آمد جاده «سان میگوئل» است.

به اعتقاد کارشناسان نظامی سرنوشت جنگ سه ساله السالوادور در این استان حاصل خیز تعیین خواهد شد.

غرب در بحران

کسری بودجه امریکا در سالهای آینده

براساس گزارشات رسیده ریگان رئیس جمهوری امریکا کسری بودجه سال مالی ۱۹۸۳ این کشور را ۲۰۷/۷ میلیارد دلار تعیین کرده است

پیش‌بینی‌های کسر بودجه امریکا اگر بطور دقیق محاسبه شده باشد قروض ملی این کشور را به ۱/۳ تریلیون دلار، هزاروسیصدمیلیارد دلار درپایان سال مالی ۱۹۸۳ و به دوتریلیون دلار، دوهزارمیلیارد دلار درپایان سال ۱۹۸۶ خواهدرساند. ریگان درپیام بودجه خود به کنگره کسری بودجه سالهای آینده را باین ترتیب پیش‌بینی کرده است.

۱۹۸۳- ۲۰۷/۷ میلیارد دلار- ۱۹۸۴- ۱۸۸/۷ میلیارد دلار- ۱۹۸۵- ۱۹۴/۱ میلیارد دلار- ۱۹۸۶- ۱۴۷/۶ میلیارد دلار- ۱۹۸۷- ۱۴۲ میلیارد دلار- ۱۹۸۸- ۱۱۷ میلیارد دلار

ریگان اعتراف کرده است که میزان عظیم کسری بودجه خطری جدی برای بهبود اقتصادی محسوب میشود لیکن اصرار ورزیده که براساس سیاستهای وی کسری بودجه از ۶/۵ درصد تولید ناخالص ملی درسال ۱۹۸۳ به ۲/۴ درصددرسال ۱۹۸۸ کاهش خواهدیافت. درهرصورت میزان کسری بودجه سال ۱۹۸۴ بستگی به این دارد که کنگره با پیشنهادات ریگان دایربرتوقف پرداخت‌های نظامی و غیرنظامی وتوقف بیشتر طرحهای پرخرج داخلی و تاخیر درتعدیل هزینه زندگی برای امنیت اجتماعی موافقت کند.

اعتصاب کارگران و کارکنان شبکه آب و فاضل‌آب انگلیس وارد دومین هفته خود شد.

به گزارش واحد مرکزی خبر از لندن درپی شکست مذاکرات نمایندگان کارکنان و کارگران اعتصابی شبکه آب و فاضل‌آب انگلیس بانمایندگان دولت محافظه‌کار تاچر برای افزایش دستمزدها این اعتصاب وارد دومین هفته خود شد.

بنا به این گزارش ادامه اعتصاب کارکنان وکارگران شبکه آب و فاضل‌آب انگلیس علاوه بر افزایش خطر شیوع بیماری‌های واگیردار دراین کشور یک بحران سیاسی عمومی برای دولت تاچر فراهم خواهد ساخت.

به طوریکه در شب گذشته وزیر محیط زیست انگلیس طی یک مصاحبه تلویزیونی از اعتصابیون درخواست کرد که به اعتصاب خود پایان دهند.

وی دراین مصاحبه تهدید کرد که درصورت ادامه اعتصاب دولت محافظه‌کار تاچر از نیروهای مسلح ارتش سلطنتی انگلیس بجای کارکنان و کارگران شبکه آب و فاضل‌آب انگلیس استفاده خواهد کرد.

شماره تلفنهای راهنمای روزنامه جمهوری اسلامی
۳۰۶۱۱۱-۱۸

مسلمانان لبنان مسئولیت حمله به کاروان نظامی دشمن را بعهده گرفتند

بگزارش واحد مرکزی خبر ازبیروت مسلمانان لبنان با انتشار بیانیه‌ای در بیروت مسئولیت حمله قهرمانانه روز یکشنبه به یک کاروان نظامی صهیونیستی در جادهٔ حدث واقع در حومهٔ جنوبی بیروت را برعهده گرفتند.

در این بیانیه آمده است که یک گروه از رزمندگان مسلمان روز یکشنبه به یک کاروان نظامی دشمن که در حال عبور از جنوب بیروت بود حمله برده و توانستند دو نفر بررا منهدم وبیش از شانزده تن از افراد دشمن را کشته و زخمی کنند.

این بیانیه حاکیست که افراد این واحد پس از پایان عملیات سالم به پایگاههای خود باز گشته‌اند. در ادامهٔ این بیانیه تاکید شده است که رهبری این جبهه تصمیم به ادامهٔ مبارزه ومقاومت علیه دشمن اشغالگر داردو عملیات روز یکشنبه نیز در همین چهارچوب قرار دارد و ما باردیگر تاکید میکنیم که به مبارزه خود تا آزادی تمام سرزمینهای اشغالی لبنان از وجود دشمن ادامه دهیم.

یاد آوری میشود که در حمله اخیر یک گروه افراد مسلح به یک کاروان نظامی صهیونیستی در منطقهٔ حدث بنا به اعتراف خود صهیونیستها یک سرباز کشته و سه سرباز دیگر زخمی شده‌اند. پس از این عملیات صهیونیستها بلافاصله منطقهٔ مذکور را محاصره کرده و به جستجو پرداختند.

و مدتی بی‌هدف بسوی مناطق مسکونی تیراندازی کردند که در نتیجه چهارتن بقتل رسیدند.

درگیری فالانژها با مسلمانان

بعلاوه مسلمانان لبنان و دارودستهٔ فالانژ هاشب دوشبه یکدیگر را در کوههای شرق بیروت با توپخانه و مسلسل زیر آتش گرفتند.

درگیری دروزیها و فالانژها قبل از آغاز مذاکرات اسرائیل و فالانژلاهای لبنان برسر خروج نیروهای خارجی از لبنان صورت گرفت.

از سوی دیگر شفیق وزان نخست وزیر رژیم فالانژ لبنان که در حال حاضر برای یک دیدار دو روزه در تونس بسر میبرد گفت لبنان حتی از یکوجب از خاک خود نخواهد گذشت.

رادیو راست گرای فالانژیستها اعلام کرد دارو دستهٔ فالانژها در درگیریهائی که با مسلمانان دروزی داشتند ۱۶ تن از آنان را کشتند و تعداد تلفات فالانژهای راست گرا ۲ کشته و سه مجروح بوده است. در همین حال بگزارش واحد مرکزی خبر از بیروت پیش از ظهر دیروز یازدهمین دور مذاکرات سه جانبه فالانژهای لبنانی، صهیونیستها- آمریکائی در منطقهٔ خلده در جنوب بیروت برگزار شد. این مذاکرات در حالی انجام میشود که بعقیدهٔ منابع آگاه تا بازگشت فیلیپ حبیب به منطقه که در اواخر هفته جاری انجام میگیرد هیچگونه پیشرفتی حاصل نخواهد شد.

رژیم سعودی کانال جدیدی برای تاراج نفت در اختیار آمریکا قرار داد

بمنظور به غارت دادن هر چه بیشتر منابع نفتی عربستان و بعنوان راهی برای امکان ادامه این تاراج در صورت گسترش حرکت اسلامی در منطقه و تحمیل تشنج و ناآمنی از سوی آمریکا در خلیج فارس و تنگه هرمز یک خط لوله نفتی که بگزارش خبرگزاری فرانسه ۱۲۰۰ کیلومتر طول دارد و نفت حوزه‌های اصلی در شرق عربستان را به بندر «ینبع» واقع در ساحل دریای سرخ منتقل میکند روز یکشنبه توسط شاه فهد افتتاح شد. شیخ زکی یمانی وزیر نفت پادشاهی سعودی که در جمع کارگزاران این رژیم اصرار بیشتری در بر باددادن منابع نفتی عربستان دارد در مراسم افتتاح این پروژه ۱/۶ میلیارد دلاری آنرا از جهت اینکه از تنگه هرمز دور است دارای اهمیتی عظیم برای پادشاهی سعودی و جهان دانسته لازم به یادآوریست بندر «ینبع» در همسایگی آبی کشورهای سودان و نیز مصر قرار دارد که کشور مصر از سوی رژیم مبارک بعنوان یکی از دو مرکز فرماندهی نیروهای جدید تجاوز سریع آمریکا در منطقه خلیج فارس در اختیار این نیروها قرار گرفته و بعلت دوری نسبی ینبع از خلیج فارس که آمریکا خود را از کنترل آن عاجز می‌بیند در صورت تحمیل تشنج وعدم دسترسی به منابع حیاتی نفت این بندر نقش عمده واصلی را در تغذیه ماشین جنگی نیروهای مداخله‌گر امپریالیسم ایفا خواهد کرد.

بسمه تعالی

دانشکده افسری نیروی زمینی استخدام میکند

دانشکده افسری نیروی زمینی ارتش جمهوری اسلامی ایران جهت کادر افسری رسته‌های مشترک نیروهای مسلح (نیروی زمینی، نیروی هوائی، نیروی دریائی، ژاندارمری، وزارت دفاع) دانشجو میپذیرد، دانشکده افسری برای سال تحصیلی (۶۳-۱۳۶۲) دوره هفتم تعدادی دانشجو از بین افراد مومن و متعهد به اسلام و انقلاب اسلامی و ولایت فقیه از طریق آزمون کتبی ومصاحبه حضوری برمیگزیند، امید است که با شرکت شما جوانان مسلمان و انقلابی بتوانیم ارتشی مکتبی را که همان جندالله و سپاه امام زمان(عج) باشد بنیان گزاریم.

الف-شرایط:

۱-تابعیت ایران
۲-داشتن مدرک قبولی پایان دوره متوسطه در یکی از رشته‌های فیزیک، ریاضی، علوم تجربی(نظام جدید)، طبیعی، ریاضی(نظام قدیم).
۳-حداکثر سن داوطلبان تا تاریخ ۱۳۶۲/۲/۱ بیست و دو سال تمام(مدت خدمت زیر پرچم بحداکثر سن اضافه خواهد شد).
۴-نداشتن سوءپیشینه

ب- مدارک لازم جهت ثبت نام:

۱-فتوکپی مدرک تحصیلی پایان دوره متوسطه.
۲-تکمیل فرم مندرج در روزنامه.
۳-فتوکپی صفحه اول شناسنامه.
۴-فیش بانکی بمبلغ پانصد(۵۰۰) ریال بحساب شماره ۲۴۷ بانک سپه دانشکده افسری(در کلیه شعب بانکهای کشور قابل پرداخت است).
۵-شش(۶) قطعه عکس ۴×۳(پشت عکسها مشخصات نوشته شده باشد).

مدارک ذکر شده با پست سفارشی به آدرس خیابان امام خمینی روبروی مجلس شورای اسلامی دانشکده افسری(پذیرش) ارسال گردد، مهلت ثبت نام از تاریخ ۶۱/۱۱/۹ الی پایان روز ۶۱/۱۲/۵

لازم به تذکر است:
(۱)- فقط مدارکی که تا تاریخ ۱۳۶۱/۱۲/۵ بدانشکده افسری رسیده باشد ترتیب اثر داده خواهد شد.
(۲)- توزیع کارت داوطلبان ساکن تهران روز چهارشنبه ۶۱/۱۲/۱۱ و برادران شهرستانی روز پنجشنبه ۶۱/۱۲/۱۲ از ساعت(۸۰۰ الی ۱۴۰۰) خواهد بود.
(۳)- بمدارک ناقص ترتیب اثر داده نخواهدشد.

پ- مواد آزمایشات مسابقه ورودی:

مسابقه ورودی روز جمعه ۶۱/۱۲/۱۳ در محل دانشکده افسری انجام(ساعت آزمایش در تاریخ ۱۱ و ۱۳۶۱/۱۱/۱۲ اعلام خواهد شد و نتیجه آزمایشات کتبی تا تاریخ ۶۱/۱۲/۲۶ در روزنامه جمهوری اسلامی اعلام خواهد شد.

مواد آزمایش عبارتند از:
۱-مسائل ایدئولوژی اسلامی
۲-دروس علمی شامل:
الف- ریاضیات(جبر، مثلثات، هندسه) با ضریب ۲
ب-علوم تجربی(فیزیک-شیمی) با ضریب ۲
پ-ادبیات فارسی با ضریب یک.
ت-زبان خارجه(انگلیسی یا فرانسه یا آلمانی) با ضریب یک.
۳-تست روانسنجی(هوش و استعداد تحصیلی) با ضریب یک.

تبصره:
سئوالات دروس ریاضی و علوم تجربی در سطح دیپلمه‌های علوم تجربی نظام جدید آموزش خواهد بود.

تذکر:
داوطلبان بایستی یکساعت قبل از شروع آزمایشات در دانشکده افسری حضور یابند.

ت- شرایط لازم برای تحصیل در دانشکده افسری:

۱-موفقیت در هریک از مواد آزمایشی بالا و مصاحبه حضوری.
۲-داشتن تندرستی کامل بگواهی اداره بهداری ارتش و همچنین موفقیت در آزمایش ورزش.
۳-داشتن برگ عدم سؤ پیشینه بگواهی مراجع دادگستری.
۴-سپردن تعهد رعایت مقررات کامل دانشکده افسری و نیروهای مسلح جمهوری اسلامی ایران.

ث- امتیازات:

۱-دوره دانشکده افسری شبانه روزی بوده و کلیه هزینه خوراک و لباس و زیست بوسیله دانشکده افسری تامین خواهد شد.
۲-بدانشجویان در مدت تحصیل ماهیانه کمک هزینه تحصیلی پرداخت میگردد.
۳-دانشجویان پس از پایان دوره دانشکده افسری بدرجه ستواندومی و نیز اخذ دانشنامه لیسانس در رشته‌های مربوطه نائل میگردند.

دانشکده افسری نیروی زمینی ارتش جمهوری اسلامی ایران

بسمه تعالی

در این قسمت چیزی ننویسید

فرم درخواست ثبت‌نام دردانشکده‌افسری

نام .....
نشان .....
نام پدر .....
شماره شناسنامه .....
محل تولد .....
تاریخ تولد ..... / ..... / .....
نوع دیپلم .....

اخبار کوتاه جهان

تذکر: جهان اسلام به مجموعه کشورهائی اطلاق میشود که اکثریت سکنه آنها مسلمان باشند والبته بمعنی اسلامی بودن رژیم همه آن کشورهانیست.

* جهان اسلام

● ژنرال ارشاد رئیس حکومت نظامی بنگلادش برای یک دیدار رسمی سه روزه از کویت صبح دیروز وارد کویت شد. در این دیدار وزرای خارجه و حکومت ملی چند مسئول بنگلادشی ژنرال ارشاد را همراهی می‌کنند.
● رئیس ستاد ارتش اردن و وزیر امور خارجه سنگال وهمچنین مشاور ریاست جمهوری الجزایر صبح دیروز برای انجام دیداری از عربستان سعودی وارد جده شده‌اند.
● وزیر خارجه مالت دیروز برای یک دیدار رسمی دوروزه وارد کویت شد.
● یک هیئت عمانی بریاست معاون وزارت اطلاعات سلطان نشین عمان روز گذشته بمنظور یک دیدار رسمی از مصر وارد قاهره شد.
● بگزارش خبرگزاری رسمی سعودی، فهد شاه این کشور دیروز بزرگترین خط لوله نفت خام یک پالایشگاه بزرگ و دیگر تاسیسات پتروشیمی را در شهر صنعتی چند میلیارد دلاری ینبع افتتاح کرد. در این مراسم محلل اعضاء خانواده سلطنتی شرکت داشتند.
● نمیری رئیس رژیم سودان که به گفته خبرگزاری دولتی این کشور برای معاینات پزشکی به آمریکا رفته بود روز یکشنبه به خارطوم بازگشت. وی که از ۱۱ دی ماه در امریکا بود در راه بازگشت به سودان در انگلستان توقف کرد.
● وزیر مشاور در امور کابینه کویت روز یکشنبه اعلام کرد دولت کویت از برگزاری هرگونه مراسمی در بزرگداشت سالگرد جشن ملی این کشورمعدور است. علت این معذوریت اوضاع جهان عرب عنوان شده است. جشن ملی کویت هرساله ۱۶ بهمن ماه برگزار میشد.
● به گزارش رادیو رژیم دست نشانده کابل گشتگوهای دیه‌گو کوردووز نماینده ویژه سازمان ملل و سران رژیم افغانستان جهت یافتن یک راه حل سیاسی برای مشکل این کشور وارد سومین روز خود شد.
● دانشجویان بنگلادشی از بازگشائی دانشگاه توسط مقامات این کشور جلوگیری بعمل آوردند. حدود یکهزار نفر از دانشجویان نیز خواستار رهائی چهارتن از همکلاسیهای خود بودند.

بلوک غرب

● حدود هشتاد و پنج هزار تن از کارکنان بیمارستانهای کنگ آماده شده‌اند به اعتصاب کارکنان دولتی بپیوندند. با وجود اینکه این اعتصاب شامل کادر پزشکی نمیشود لیکن با این اقدام کلیه بیمارستانهای کنگ تعطیل خواهند شد.
● وزیر امور خارجه ترکیه بمنظور یک دیدار رسمی سه روزه و گفتگو با رهبران آلمان غربی وارد بن شد.

● بلوک شرق

● یکی از مامورین بلند پایه در امور سیاست خارجی حزب کمونیست اتحاد شوروی وعضو کمیته مرکزی حزب کمونیست این کشور طی مصاحبه‌ای که در هفته نامه 'مریکائی نیوزویک منتشر شده اظهار داشته است که اتحاد شوروی سازش در مورد موشکهای 'مریکائی مستقر شونده در قاره 'روپا را امکان پذیر تلقی میکند.
● ستاره سرخ ارگان ارتش شوروی اعلام کرد سرتیپ هوائی نیکولای انیسیموف تحت شرایط دلخراشی کشته شد. نشریه یاد شده که در مورد شرایط مرگ ژنرال انیسیموف توضیحی نداده اضافه کرده است که این سرتیپ ٤٦ ساله خلبان ومربی نیروی هوائی شوروی بوده است.

* سایر کشورها

● روزنامه بانکوک پست چاپ تایلند دیروز نوشت که یک واحد از کلاه سبزهای امریکائی در تایلند خود را آماده می‌سازند تا در حمله‌ای بداخل خاک لائوس اسرای امریکائی را آزاد کنند.
● یک انفجار عظیم در پیترمارتیزبرگ در افریقای جنوبی ساختمان دادگاه عالی این شهر را لرزاند. صدای این انفجار که صبح روز یکشنبه اتفاق افتاد در همه جای شهر بگوش رسید.
● یک مقام بین المللی دیروز در بانکوک گفت قرار است بزرگترین گروه دورگه‌های امریکائی و آسیائی ویتنام را بمقصد امریکا ترک کنند این گروه شامل ٥٤ کودک و ٤٨ تن از خویشاوندان آنها میباشد.
● بر اثر سقوط یک هواپیمای نظامی مکزیک به هنگام برخاستن از باند فرودگاه فرمانده لشگر پیاده ارتش و سه تن از پرسنل نیروی هوائی این کشور جان خود را از دست دادند.
● رئیس جمهوری یوگسلاوی طی مصاحبه‌ای گفت کنفرانس سران کشورهای غیر متعهد در دهلی باید برای حل بحران خاورمیانه (جنوب افریقا) کامبوج- افغانستان و یافتن راه حلی برای جنگ ایران و عراق تلاش کند.

تظاهرات هزاران تن از مردم ایرلند شمالی در مراسم سالگرد یکشنبه خونین

بگزارش واحد مرکزی خبر از لندن بدنبال اشوبها روز شنبه در ایرلند شمالی که طی آن چندین اتوبوس به آتش کشیده شد دو روز گذشته نیز ایرلند شمالی ساعات ناآرامی را گذراند.

طبق این گزارش هزاران تن از مردم ایرلند شمالی پریروز در بلفاست و دیگر نقاط ایرلند شمالی با برپائی مراسم مختلف یاد کسانیکه روز یکشنبه سی ژانویه ۱۹۷۲ مسیحی در پی تیراندازی از سوی چتربازان نیروهای مخصوص ارتش سلطنتی انگلیس در شهر لندن دری بقتل رسیدند گرامی داشته و دست به راهپیمائی زدند.

این در حالی بود که نیروهای پلیس واونس سلطنتی انگلیس در حال آماده باش کامل در خیابانها موضع گرفته بودند.

در شهر بلفاست آرامش راهپیمائی دیری نپائید و براساس گزارشات رسیده به لندن ناگهان میان صدها تن از راهپیمایان جمهوریخواه و نیروهای پلیس وارتش سلطنتی زدوخورد شدیدی در گرفت که طی آن راهپیمایان بسوی پلیس و سربازان ارتش سلطنتی انگلیس سنگ و سمپ بمبهای پرتاب میکردند. هنوز گزارشات دقیقی از تعداد مجروحین و دستگیر شدگان درگیریهای روز گذشته ایرلند شمالی در دست نیست لازم به تذکر است که طی سالهای پس از ۱۹۷۳ مسیحی برگزاری مراسم بزرگداشت سالروز یکشنبه خونین درگیری وزدوخورد میان جمهوریخواهان ونیروهای مسلح ارتش سلطنتی انگلیس در ایرلند شمالی را بدنبال داشته است.

جرج شولتز به ناکازونه اطمینان داد

واحد مرکزی خبر بنقل از آسوشیتدپرس از توکیو گزارش داد.. جرج شولتز وزیر امور خارجه آمریکا دیروز در دیدارش با سوهیرو ناکازونه نخست وزیر ژاپن بوی اطمینان داد که آمریکا در مورد کاهش موشکهای با برد متوسط در اروپا به قیمت در خطر قرار دادن امنیت کشورهای آسیائی مذاکره نخواهد کرد.

مقامات وزارت خارجه ژاپن بنقل از شولتز خاطر نشان کردند آمریکا در مذاکرات خود با شوروی در ژنو در مورد نیروهای اتمی با برد متوسط در اروپا نقطه نظر بین‌المللی را حفظ خواهد کرد.

شولتز که روز گذشته در آغاز یک سفر ۱۲ روزه به کشورهای آسیائی وارد توکیو شد دیروز در پی دیدارش با هیروهیتو امپراطور ژاپن به مدت پنجاه و پنج دقیقه با ناکازونه دیدار کرد.

Tribune
The New York Times
HFT PATCHE
بر روی صفحات مطبوعات جهان

با تشکر از خبرگزاری جمهوری اسلامی

مطبوعات سوریه

روزنامه «البعث»

● جو انتظار بغداد را گرفته است. جورج براون با صدام در مورد تهیه طرح جدیدی گفتگو کرده است.
● صدام طارق عزیز را برای مذاکره با صهیونیستها آماده کرده است.
● وران: نیروهای سوری براساس قطعنامه‌های اعراب در لبنان هستند.
● نتایج اولیه دیدار مبارک از آمریکا، تحرک سریع آمریکا طی هفته‌های آینده
● نامه عرفات: در برابر تعهد آمریکا، اسرائیل را به رسمیت می‌شناسیم.

روزنامه «الثوره»

● اسرائیل آشوب در لبنان را افزایش میدهد و راه بیروت- دمشق را قطع کرده است.
● انتظار دگرگونی در بغداد: آماده کردن طارق عزیز جهت مذاکره با اسرائیل.
● مبارک آمادگی حسین وعرفات را برای مذاکره به اطلاع ریگان رسانید.

مطبوعات پاکستان

روزنامه «جنگ»

● ایندیرا گاندی هشت وزیر را از کابینه اخراج کرد.
● وزیر خارجه بنگلادش هفته آینده از پاکستان دیدار خواهد کرد.
● پاکستان و بحریه در زمینه‌های مختلف همکاری‌های مشترک خود را توسعه خواهند داد.
● نماینده پاکستان در سازمان ملل: پاکستان به ریاست کمیته تحریم فروش تسلیحات به افریقای جنوبی انتخاب شد.

مطبوعات کویت

روزنامه «الوطن»

● صدام از رهبران عرب خواست تا در برابر بیانیه دمشق احساس مسئولیت کنند.
● سیستم هوائی سعودی به جز در امریکا بی نظیر است.
● عرفات با فهد دیدار کرد.

روزنامه «السیاسه»

● مجلس کویت شدیدا به رژیمهای جبهه پایداری حمله کرد.
● عرفات در نامه خود به ریگان که توسط مبارک ارسال شد موافقت خود را در باره شناسائی اسرائیل مشروط بر تعهد آمریکا در مورد ادامه کوشش جهت تعیین سرنوشت فلسطینیها اعلام کرده است.
● برای اولین بار در تاریخ کویت یکی از بانکهای این کشور وامی به مبلغ ۵۰ میلیون دلار از بانک بین‌المللی دریافت کرد.

مطبوعات آمریکا

روزنامه «واشینگتن پست»

● حسین در مورد پذیرفتن طرح صلح آمریکا تامل میکند و با وجود تمایل هنوز در این مورد تصمیم نگرفته است.
● تظاهر کنندگان در میامی خواهان برکناری رئیس پلیس این شهر شدند.
● انگیزه کشتن جوان سیاهپوست توسط پلیس این شهر نژادپرستی اعلام شده است.
● یک تفنگدار دریائی فرانسوی در بیروت مجروح شد. یک موتور سوار نارنجکی به سوی یک نفر بر پرتاب کرد.
● بنگلادش با وجود فقر خود در تلاش برای جذب توریست است.

روزنامه «نیویورک تایمز»

● شولتز جهت ماموریت دوازده روزه عازم سه کشور آسیائی شد.
● علیرغم تاکید بر مذاکرات در پکن انتظار امضای هیچگونه قرار داد مهمی نمی‌رود ولی روابط بهتر با چین مورد پیگیری قرار خواهد گرفت.
● تحقیقات لبنانیها در مورد قتل عام فلسطینی‌هاستگرفته شده است. بیروت هنوز روشن نکرده که چه کسی در این کشتار دست داشته است.
● جانم گاندی دوازده وزیر جدید انتخاب میکند.
● عنا به مردم فراری از این کشور به تجربه اجازه بازگشت می‌دهد.
● بحران دولتی پرتغال مذاکرات در مورد پایگاههای استراتژیک هوائی امریکا را متوقف میکند.
● درگیری و برخورد جدید در امریکا بر سر کمک به السالوادور
● تقاضای مبارک: در مصر سرمایه‌گذاری کنید. وی که در پی ثبات قاهره است دیدار از آمریکا را با یک سخنرانی خطاب به تجار و سرمایه‌گذاران در نیویورک خاتمه داد.

مطبوعات آلمان فدرال

روزنامه «دی‌ولت»

● آمار نشان می‌دهد ۵۳ درصد کهل و ٤٤ درصد ووگل را به عنوان صدراعظم می‌خواهند.
● بن از سیا تقاضای تفاهم می‌کند چون اسرار آنها در ماجرای (لانگس) فاش شد.

روزنامه «بونر جنرال انزایگر»

● هیجده حزب می‌توانند در انتخابات مجلس آلمان شرکت کنند.
● کارفرمایان صنایع فلزی پیشنهاد ۳/۳ درصد افزایش حقوق دارند.
● پنج نفر در اثر سقوط بمب‌افکن آمریکائی کشته شدند.
● مبارک از واشینگتن اقدامات صریح را درخواست کرد.

از دیدگاه ائمه جمعه «تقوا»، «دهه فجر»، «جنگ» و دیگر مسائل متفرقه اسلامی

سرویس شهرستان: ائمه جمعه سراسر کشور در جمعه‌ای که گذشت مردم را از احصار و جریانات سیاسی روز مطلع ساختند، بیشترین مسائلی که مورد صحبت ائمه جمعه بود مسائل «تقوا»، «دهه فجر»، «جنگ» و دیگر مسائل متفرقه اسلامی بود که به اهم آن بشرح زیر اشاره می‌شود.

آیت الله ایزدی امام جمعه نجف‌آباد اصفهان: بزرگداشت «دهه فجر» از وظایف ماست

● دین اسلام، جهانی و ابدی است
● اگر انسان گمنام در جامعه شناخته نشده باشد اگر حتی در چاهی باشد و مشیت خدا باشد بوسیله بادهم که شده از چاه بالا آمده و بالای سر همه نیکان در دولت شرافت پیشگان قرار خواهد گرفت.
● «۱۲ بهمن» از ایام الله است روزی سرنوشت ساز برای تمام جهانیان بوده است.
● بزرگداشت «دهه فجر» از وظایف ماست

حجت‌الاسلام احمدی امام جمعه خمینی شهر: انسان باتقوا به اصلاح دعوت می‌نماید

● یکی از مهمترین مظاهر «تقوا» این است که انسان مالک زبانش باشد
● انسان باتقوا، فساد نمی‌کند و پشتوانه افساد و مفسد قرار نمی‌گیرد.
● انسان باتقوا سعی می‌شد زمینه‌های فساد در جامعه رشد نکند و به اصلاح دعوت می‌نماید سخن حق می‌گوید
● روز قیامت عذاب زبان سخت‌تر است. گفتن سخن حق هم باید طوری باشد که موجب رضای خدا باشد
● اسلام امانتی است در دست همه ما
● هر چه در این جامعه داریم از اسلام و قرآن و ائمه معصومین و خدمات شما مردم میباشد
● ما نباید مجرات حوار این انقلاب باشیم باید امانت دار و پاسدار انقلاب باشیم

حجت‌الاسلام هاشمیان امام جمعه رفسنجان: اکنون زمان پیاده شدن تمام قوانین اسلام است

● اکنون زمان پیاده شدن تمام قوانین اسلام در متن جامعه است و برای اینکه ما مسلمانان ناآشنا به قوانین و حدود الهی، در صراط مستقیم حرکت کنیم و از لغزشها و توطئه‌های صد انقلابیون در امان بمانیم دو راه وجود دارد، اول. تابع وتسلیم محض در برابر مقررات و قوانین الهی باشیم و هر چه مقررات است بدانها عمل نمائیم، دوم. مادنبال فراگیری قوانین الهی باشیم حضرت علی علیه‌السلام می‌فرماید: اگر به عالم و به تابع عالم باشی هلاک می‌شوی و هلاکت ما در این است که به قوانین و احکام الهی جاهل هستیم
● برماست که به یاری رزمندگان اسلام بشتابیم و اسلام را در این مقطع حساس یاری دهیم که همه چیز ما در گروهمین مبارزات مقدس است.

حجت الاسلام سید رضا فاضلیان امام جمعه ملایر: روح اعمال، «تقوا» است

● خدا دشمنان اسلام را خوار می‌کند.
● نماز جمعه ها «نماز مژده» است برای مومنین، تبویخ و سرزنش است برای منافقین.
● رزمندگان ما در این هوای سرد می‌جنگند برای ابقاء نماز جمعه و برای ابقاء قرآن و اسلام.
● روح اعمال، «تقوا» است.
● بدنی که در واقع سالم است اما چون اثر ندارد، در واقع جان ندارد.
● عمل بدون «تقوا» مثل جسد است بدون جان.
● جان اعمال، «تقوا» است.

حجت الاسلام فضل‌الله کریمی امام جمعه بهشتی شهر: روز جمعه، روز تربیت روح است

● خلقت بشر برای رسیدن به کمال انسان تا آخرین درجه کمال میباشد.
● انسان در جاتی را باید طی کند تا به درجه کمال برسد.
● روز جمعه، روز تربیت روح است
● دنیا محل سازندگی وزراعت است.
● «تقوا» پیشه کنید در عمل کردن به آن جهتی که خدا شما را برای آن جهت آفریده است.
● وای در مورد کسانیکه در مورد جبهه بی تفاوت هستند.

حجت‌الاسلام میرجعفری امام جمعهٔ موقت اراک: برای پیروزی رزمندگان اسلام دعا کنید

● به صداقت اشخاص بی‌رغبتی نشان ندهید که این به ضرر جامعه است.
● تمام رفت‌وآمدها در منطقه بخاطر دین است که ایران تصمیم آخر را گرفته و به عمر صدام هرچه رودتر پایان خواهد داد
● برای پیروزی رزمندگان اسلام دعا کنید.
● انشاءالله با این حمله‌ای که از سوی رزمندگان اسلام درپیش است، چنان کمر بدست فراموشی سپرده شود که دیگر فکر تجاوز به سرش نزند
● سالگرد دهه فجر ما طلوع فجری باشد برای ملت تحت سلطه عراق

حجت‌الاسلام باکوئی امام جمعه فریدونکنار: دهه فجر از بهترین ایام اسلامی ماست

● خوشا به حال کسیکه «تقوا» پیشه کند چرا که بهشت در انتظار اوست
● مجاهد کسی است که با نفس امارهٔ خود مبارزه کند
● هیچ کس نمی‌تواند در مسائل اسلامی بی‌تفاوت باشد
● اسلام از انسان بی‌تفاوت بیزار است.
● «دهه فجر» از بهترین ایام اسلامی ماست.

حجت‌الاسلام میرزائی امام جمعهٔ نائین: مراجعت امام به وطن بسان مراجعت حضرت موسی (ع) به وطنش بود

● جنگ کنونی ما شباهت بسیاری با جنگ «احزاب» دارد زیرا درحال حاضر تمام نیروهای کفر برعلیه ما متحدند و وارد نبرد شده‌اند و از طرف دیگر حمایت وعنایت باریتعالی که با امدادهای نیروهای غیبی خود درجبهه‌ها باعث پیروزیهای‌پی درپی سپاهیان اسلام می‌شود یادآور کمکهای غیبی است که شامل مسلمانان مبارز صدراسلام گردیده است.
● مردم باید قدردان رزمندگان عزیز باشند وار اعزام آنها به جبهه‌ها تجلیل به عمل آورند.
● مراجعت امام به وطن بسان مراجعت حضرت موسی علیه‌السلام به وطنش موثر واقع شده و منشاء تحول گردیده است.

حجت‌الاسلام شیخ عباس رحیمی امام جمعهٔ برازجان: ۱۲ بهمن سالروز برگشت فرشتهٔ رحمت است

● یک انسان مؤمن خیلی ارزش دارد. بخصوص وقتی که مؤمن با خدا ارتباط دارد نمی‌شود برایش قیمت تعیین کرد.
● تحقیر مؤمن تحقیر خداست
● روز دوازدهم بهمن سالروز برگشت فرشتهٔ رحمت، روز ورود امام‌خمینی است.
● امام، ۱۵ سال مبارزه نمود و در ۱۲ بهمن سال ۵۷، محصولش را برداشت نمود وحال دارد نگهبانیش می‌کند

حجت‌الاسلام حائری امام جمعهٔ طبس:

● مؤمن بایستی درتمام حرکات، متقی پرهیزکار باشد و به طرف شیطان گام برندارد.
● انسان متقی از محاصرهٔ اقتصادی هیچ ترسی بخود راه نخواهد داد.
● درسالگرد پیروزی انقلاب‌اسلامی بایستی درمسیر خاندان نبوت و رسالت ونایب برحقش امام امت گام برداشت.
● تاپاری خداوند در دهه فجر نظام جمهوری اسلامی ایران پایه‌گزاری شد

حجت‌الاسلام مروج امام جمعهٔ قوچان: دهه فجر ۵۷، تازیانهٔ عذاب خداوند بر پیکر نیمه جان آمریکا

● مردم عبور آمل در بهمن‌ماه سال گذشته توطئه‌های امریکا را خنثی کردند.
● در دهه ۵۷، خداوند تازیانهٔ عذاب را به دست قهرمانان اسلام برپیکر نیمه جان امریکا درایران وارد کرد و طاغوت را سوزاند وار بین برد.
● امروز قهرمانان علی علیه‌السلام، اسلحه‌های خود را برروی دشمن علی (ع) یعنی صدام وصدامیان نشانه گرفته‌اند و می‌روند تااسلام را به پیروزی برسانند.

حجت‌الاسلام شفیعی امام جمعهٔ چابکسر:

● همهٔ ما باید به استقبال دهه فجر برویم و با شکوه آنرا برگزار کنیم
● رژیم پوسیدهٔ عراق را با هرگونه مهره عوض کردن نمی‌شود نجات داد
● ای منحرفین به دامن اسلام برگردید بدانید اسلام دین رستگاری و انسان‌ساز است.

حجت‌الاسلام قاسم‌پور امام جمعهٔ خمین:

● ما در شرایطی هستیم که جهانی از کفر و شرک صف‌آرایی کرده برای نابودی مکتب ما بنابراین وظیفهٔ شرعی ماست که در چنین شرایطی که عزیزان ما درجبهه‌ها هستند تمام قوای خود را برعلیه دشمنان بسیج کنیم و تلاش کنیم که از اختلافات دوری‌جوئیم.

امام جمعهٔ کردکوی:

● مردم قهرمان آمل نشان دادند که اسلام به این جامعه انسجام داده و حقیقت دین همین است
● عرفات‌ندای حفظ امنیت اسرائیل را سر میدهد وخواهان وحدت با صهیونیست است!
● رهبران مرتجع عرب که دررابطه اتحاد با صهیونیست مسابقه گذاشته‌اند مگر مسلمانان را نمی‌بینند.

حجت الاسلام اسدالله ربانی امام جمعهٔ بندر گز: بت بزرگ همان نفس است

● امریکا اکنون دارد صدام را تحریک می‌کند و اسلحهٔ فراوانی به او میدهد لاکن به همهٔ تلاشی که کرده است در هیچ مرحله‌ای پیروز نشد.
● ملت می‌خواهد فقط قرآن و اسلام حاکم باشد.
● آنهائیکه می‌توانند در جبههٔ کشاورزی و فرهنگی تلاش کنند.
● انسانهای پیروز در مبارزه با نفس رستگار هستند.
● بت بزرگ همان نفس است.

حجت الاسلام شیخ رضا محمدی مرندی امام جمعهٔ مرند:

● حال که صدام امریکائی به دستور شیطان بزرگ به ایران حمله کرده بر همه واجب است که به جبهه‌های نبرد حق علیه باطل بشتابند و پوزهٔ مستکبرین را بخاک بمالند.

حجت الاسلام نوروزی همدانی امام جمعهٔ اسلام شهر:

● تنها مایهٔ نجات بخش انسانها «تقوا» است.

حجت الاسلام فاضل فردوسی امام جمعهٔ نوشهر:

● یکی از ویژگیهای انقلاب اسلامی بر ملا کردن چهره‌های مردور و منافق از جمله صدام میباشد.
● باید مراسم دهه فجر با شکوه تمام برگزار شود.

حجت الاسلام شیخ محمد تقی نحوی امام جمعهٔ رامسر:

● حق الناس را رعایت کنید و حقوق دیگران را پایمال نکنید.
● ما ملت شهادتیم و از هیچ شیوه‌ایکه دشمنان ما بکار می‌برند ترسی نداریم.
● ما همچون یاران حسین علیه اسلام همراه فرزندش امام خمینی ایستاده‌ایم.
● جبهه‌ها را فراموش نکنید و کسانیکه می‌توانند به جبهه‌ها بروند.

حجت الاسلام حسینی امام جمعهٔ شیروان:

● انقلاب بزرگ ملت ما انفجار نور امیدی بود که بر پیکر ظلمت ستم شاهی منفجر شد و پدر امیدورهایی را بر قلبهای ستمدیده ملت ما و همهٔ بندکشیدگان تاریخ مستولی ساخت و صدای انقلاب و فریاد رهبر ما را، ستمگران به اجبار شنیدند.

نماز شکوهمند جمعه در لردگان

شهرکرد: آئین پرصلابت نماز عبادی سیاسی جمعه همچون هفته‌های پیش با شرکت اقشار مختلف مردم موحد ومسلمان لردگان به امامت حجت الاسلام توکلی در مسجد امام خمینی این شهر با شکوه خاصی برگزار شد.

بگزارش رسیده حجت‌الاسلام توکلی امام جمعه لردگان در خطبه‌های نماز این هفته پیرامون عدالت اجتماعی از دیدگاه اسلام، تقویت هرچه بیشتر جبهه‌های نبرد حق علیه باطل و ولایت فقیه مطالبی بیان داشت.

براساس همین گزارش، سخنران پیش از خطبه‌های نماز جمعه این هفتهٔ لردگان برادر عبدالهی فرماندار این شهر بود که پیرامون سالروز ورود امام امت به میهن ولزوم واهمیت هرچه بهتر برگزاری مراسم دهه فجر و فلسفه امامت در اسلام سخنانی ایراد کرد.

ملاقات اعضای جشنواره شعر عربی با آیت‌ا... العظمی منتظری

قم- بگزارش واحد مرکزی خبر اعضای ستاد برگزاری جشنواره شعر عربی که زیر نظر دفتر تبلیغات حوزه علمیه قم که بمناسبت دهه فجر برگزار میشود روز گذشته با حضرت آیت‌ا... العظمی منتظری دیدار کردند وگزارشی از برنامه‌های این ستاد را به نظر ایشان رساندند

حضرت آیت‌ا... العظمی منتظری ضمن تقدیر از آنان رهنمودهائی ارائه دادند

ائمه جمعه خوزستان خواستار انتشار نظرات فقهی آیت‌ا.... العظمی منتظری شدند

اهواز- ائمه جمعه استان خوزستان روز یکشنبه در گردهمائی یکروزه خود پیرامون مسائل و مشکلات منطقه بحث وتبادل نظر کرده و خواستار انتشار نظرات فقهی آیت الله العظمی منتظری شدند

بگزارش خبرگزاری جمهوری اسلامی در این گردهمائی همچنین در مورد مصوبات اخیر مجلس و عملکرد استکبار جهانی علیه ملتهای مظلوم بخصوص فلسطین و لبنان نیز بحث و بررسی شد و در پایان نیز ائمه جمعه خوزستان با ارسال تلگرامی برای آیت الله قاضی که در بیمارستان قلب تهران بسری است آرزوی شفای عاجل نمودند

با صدور قطعنامه‌ای در ۹ ماده: سمینار ائمه جمعه تشیع و تسنن خراسان بکارخود پایان داد

مشهد- سمینار ائمه جمعه تشیع و تسنن خراسان که در شیروان تشکیل شده بود امروز با صدورقطعنامه‌ای در ۹ ماده بکارخود پایان داد

به گزارش خبرگزاری جمهوری اسلامی در قسمتهایی از این قطعنامه شرکت کنندگان با تأکید براطاعت کامل خود از مقام ولایت فقیه و رهبری امام امت خمینی کبیر حمایت خود ومردم ایثارگر خراسان را از مردم مظلوم افغانستان- لبنان- فلسطین و سایربلاد اسلامی که با استکبارجهانی شرق و غرب مبارزه می‌کنند اعلام داشته وجنایات عرب خیانتکاروشرق تجاوزگر را محکوم نموده‌اند. ائمه جمعه تشیع و تسنن خراسان همچنین از فقیه عالیقدر آیت‌الله العظمی منتظری تقاضاکرده‌اند که رساله عملیه خود را هرچه زودتر منتشرنموده تا امت مسلمان بتوانند در مسائل احتیاطی حضرت امام برسالهٔ ایشان مراجعه کنند. ضمناً در قطعنامه مذکور از امت شهیدپرور و مقاوم ایران خواسته شده با شرکت فعالانه خود درجبهه‌های نبرد حق علیه باطل و تقویت پشت جبهه رزمنده را برای فتح نهایی رزمندگان عزیز و جان برکف اسلام فراهم سازند. اقدام قاطعانه دراجرای فرمان حیات‌بخش امام امت بوسیله هیئت‌های پیگیری مبارزه قاطع مسئولان قضائی با سوداگران مرگ ومعتادین کشور و همچنین تقبیح و محکوم نمودن تلاش‌های مذبوحانه کشورهای مرتجع که برای نجات صدام خائن و تثبیت رژیم اشغالگرقدس تلاش می‌کنند از جمله مفاد قطعنامه این سمینارمیباشد.

اطلاعیه حوزه علمیه زاهدان بمناسبت دهه فجر

زاهدان- بمناسبت دهه فجر اطلاعیه‌ای از سوی حوزه علمیه زاهدان منتشر شد.

به گزارش خبرگزاری جمهوری اسلامی متن اطلاعیه به این شرح است.

بسم الله الرحمن الرحیم
والفجر ولیال عشرو الشفع والوترواللیل اذایسر

با تبریک و تهنیت بوجود مقدس ولی عصر ارواحناله الفداه و نایب برحقش و امت شهید پرور جهت فرا رسیدن دهه فجر و ورود پیروزمندانه امام امت به وطن عزیز اسلامی و آغاز پنجمین سال شکوهمند انقلاب اسلامی ایران حوزه علمیه زاهدان با تشکر از ستاد محترم دهه فجر از جمع اهالی سیستان و بلوچستان خواستار است همانطوریکه تاکنون در صحنه حضور همیشگی خود را نشان داده و با مشت محکم به دهان استکبارقدرتهای شرق و غرب کوبیدند مناسب است باعلاقه بیشتر در محافل و محافلی که در این ایام بمناسبت دهه فجر برگزار میشود شرکت فعالتر داشته باشند و همچنین از خوانان سرومند و رزمنده این خطه خواستاریم تا با شرکت هرچه بیشتر در جبهه‌های جنگ حق علیه باطل آخرین نمایشهای صدام و صدامیان را قطع نموده و حکومت الله را در عراق پیاده نمایند که خبر مسرت آمیز نزدیک است.

اطلاعیه حزب جمهوری اسلامی شهرستان تفت بمناسبت دهه فجر

یزد- خبرنگار جمهوری اسلامی: به مناسبت ۱۲ بهمن روز بازگشت رهبر انقلاب به میهن اسلامیمان اطلاعیه‌ای از سوی حزب جمهوری اسلامی شهرستان تفت انتشار یافت. متن اطلاعیه به شرح زیر است:

بسم الله الرحمن الرحیم
والفجر ولیال عشرو الشفع والوتر

بهمن فرا می‌رسد که ماه پرمحتوائی است و خاطره باشکوهی در دلهای مشتاقان راه خدا دارد روز ۱۲ بهمن روز ورود آن یگانه رهبر دلسوز از صلاله اطهر به وطن می‌باشد که با ورودش آرزوی دیرینه این ملت تحقق یافت و نور امیدی در دلهای مستضعفین عالم به یمن قدوم مبارکش درخشیدن گرفت و اسلام مسخ شده، حیاتی تازه یافت و اکنون که در آستانه چهارمین سالگرد ۲۲ بهمن روز فتح و ظفر و روز به بار نشستن تلاشهای مردان حق و به نتیجه رسیدن نهائی آن می‌باشیم بر ما است که این روز را که به حق از ایام ا... می‌باشد هرچه باشکوه‌تر احیا نمائیم و تداوم بخش راه شهیدانی که جان خود را بر سر این پیمان دادند باشیم. ضمن تبریک و تهنیت این ایام پرمسئولیت و پربرکت به امام امت و مستضعفین عالم نصرت و پیروزی رزمندگان را در جبهه‌های حق علیه باطل از خدای جهان مسئلت داریم.

حزب جمهوری اسلامی- شهرستان تفت

طی اسفند ماه سال جاری وتابستان آینده: سرویس قطار اصفهان به تهران ومشهد مجدداً آغاز بکار میکند

اصفهان- بگزارش واحد مرکزی خبر از اصفهان- با برنامه ریزیهای انجام شده از اسفند ماه سالجاری سرویس قطار اصفهان- تهران و از تابستان آینده قطار اصفهان- مشهد مجدداً بکار می‌افتد آقای حقیقتی مدیر کل ناحیه راه آهن اصفهان در گفتگوئی کوتاه با خبرنگار واحد مرکزی خبر در اصفهان خاطر نشان ساخت بعلت حجم عظیم جابجائی وحمل ونقل کالا از مدتی قبل مجبور به تعطیل سرویسهای مسافر بری قطار اصفهان- تهران واصفهان- مشهد شدیم که با برنامه ریزیهایی که در این زمینه بعمل آوردیم مجدداسرویس ایاب و ذهاب در خطوط یاد شده انجام خواهد شد وی با تاکید بر حجم زیاد حمل و نقل در خطوط آهن اصفهان افزود در حال حاضر روزانه بیست هزار تن بار توسط راه آهن ناحیه اصفهان جابجا میشود که با توجه به بالا بودن حجم کالا رقم کمی را در برمیگیرد مدیر کل راه آهن ناحیه اصفهان در ادامه این گفتگو خاطر نشان ساخت یکی از کارهای جهادی واساسی که راه آهن اقدام بانجام آن کرده است تعویض ومرمت واحیای خطوط راه‌آهن است که این کار باعث افزایش سرعت قطارها به ۱۰۰ تا ۱۲۰ کیلومتر در ساعت خواهد شد.

اعزام به جبهه‌ها جهت فتح کربلای معلی حسینی

برازجان- خبرنگار جمهوری اسلامی: درآستانهٔ فرا رسیدن پنجمین سالگرد پیروزی انقلاب‌اسلامی طی دو روز گذشته گروهی از برادران بسیج سپاه پاسداران انقلاب اسلامی برازجان درمیان بدرقهٔ گرم امت حزب‌الله عازم جبهه‌های نبرد شدند.

تفسیر رویدادها

بقیه از صفحه۱۱

مبلغ معادل ثلث مجموع صادرات قاره آفریقا، (کلیه کشورهای افریقائی) در سال ۱۹۷۹ به آلمان را تشکیل میدهد.

غرض از ارائه این ارقام نجومی، اثبات پیوند سیستم ارعاب و تجارت اسلحه توسط ابرقدرت‌ها و اقمار آنان است و رویدادی که در جریان جنگ جهانی اول اتفاق افتاد و مرکزیت استعماری اروپا با ورود امریکا در جنگ جهانی نخستین و انقلاب اکتبر در روسیه، و نیز در نتیجه تضعیف دول اروپائی، از بین رفت، دو ابرقدرت در جلوت و خلوت رشد کردند و میداندار صحنه سیاست جهانی شدند و اگر امروز کشورهای اروپائی به «جهان سالاری» این دو ابرقدرت استکباری تمکین و اعتراف نمایند که کرده‌اند دیگر زمینه‌ای برای نابودی آنان دیده نمیشود بلکه حتی استخدام آنان برای سلطه بیشتر استکباری بر مستضعفان جهان یک نیاز مبرم برای این دو قطب استکباری خواهد بود و بهمین دلیل اگر بر روی چنین پیشنهادی توافقی صورت گیرد جای تعجب نیست. ولی آنچه برای سایر مستضعفان جهان مطرح میشود اینستکه بعد از چنین توافقهای استکباری باید منتظر توطئه‌ها و دسیسه‌های جهانخوار شرق و غرب باشند تامبادا مناطق زندگی آنان، انبارهای سلاحهای استراتژیک دو غول اتمی شود.

با توجه به اینکه کنفرانس غیرمتعهدها تا چند هفته دیگر در دهلی نو تشکیل خواهد شد، لازم است تا درباره اینگونه دسایس ابرقدرتها و مطامع آنها نیز توجه کافی مبذول گردد و کشورهای غیرمتعهد برای تحقق غیراتمی کردن جهان و لااقل مناطق زندگی و گسترده جغرافیائی این کشورها تلاش نمایند و اعضای این جنبش را از پذیرفتن حضور پایگاههای خارجی در سرزمین هایشان بازدارند.

در صورتیکه جلسه سران غیرجنبش عدم تعهد در دهلی نو بتواند منشور جامع و قابل اجرائی را در زمینه چنین محدودیتی برای اعضای خود، تصویب نماید یک گام عملی را در جهت تطبیق یکی از نخستین اهداف جنبش عدم تعهد برخواهد داشت.

اخبار کوتاه

احداث ۱۵۳ دستگاه خانهٔ مسکونی در استان کرمان

کرمان- خبرنگار جمهوری اسلامی: طی هفتهٔ گذشته تعداد یکصدو پنجاه و سه دستگاه خانهٔ مسکونی که توسط ادارهٔ امور ساختمانی جمعیت هلال احمر استان کرمان در منطقهٔ هشتادان، سعدآباد و محسن آباد ساخته شده بود تحویل ستاد بازسازی مناطق زلزله زدهٔ استان گردید

کمکهای روستائیان به رزمندگان پیروز اسلام

تبریز: از سوی اهالی همیشه درصحنهٔ روستاهای شهرستان مراغه مبلغ ۷۷۳۹۱۰ ریال پول نقد و ۱۵٤٤٦ کیلو نان و ۹۰۰ کیلو آرد و ٦۰ جفت سیب و مقدار زیادی کشمش، گردو، لوبیا، نخود، لپه و گوشی خالی جهت رزمندگان اهداء و به جبهه‌ها ارسال شد.

عزیمت عاشقان کربلای حسینی به جبهه‌ها

همدان: گروهی از برادران داوطلب و اعضای بسیج و سپاه پاسداران انقلاب اسلامی جهت نبرد و سرکوبی مزدوران ارتش روبروال بسمتی از شهرستانهای نهاوند و همدان به جبهه‌های نبرد حق علیه باطل شتافتند

عزیمت منادیان توحید به جبهه‌های نبرد نور علیه ظلمت

اردبیل: گروهی از برادران عضو بسیج سپاه پاسداران انقلاب اسلامی شهرهای اردبیل، گرمی، خلخال و پارس‌آباد مغان پس از طی دوره‌های نظامی و رزمی و در میان بدرقه مردم شهیدپرور اردبیل عازم جبهه‌های نور علیه ظلمت شدند.

عزیمت سلحشوران اسلام به جبهه‌ها

شیراز: بامداد دیروز سه گروه از نیروهای مردمی شهرستان ممسنی عازم نبرد حق علیه باطل شدند. این برادران بسیجی در میان شعارهای کوبنده و بدرقهٔ گرم مردم ممسنی راهی مناطق جنگی شده‌اند.

کمک به بازسازی مناطق جنگی

شیراز: مردم شهرستان آباده ۱۰ میلیون ریال برای بازسازی آبادان پرداخت کرده‌اند. همچنین بمنظور کمک به بازسازی آبادان کارکنان اداری و آموزشی اداره آموزش و پرورش استانهای نیز مبلغ یک میلیون و یکهزار و ششصدو شانزده ریال از حقوق آذر و دی‌ماه خود را بحساب مربوط واریز کرده‌اند

کمک به جبهه‌ها

اصفهان: بمنظور پشتیبانی از رزمندگان اسلام در جبهه‌های نبرد از سوی ردانیان بادم گروهکها در اصفهان مبلغ ۱۵۰۰۰ ریال وجه نقد به این امر اختصاص یافت.

اعزام نیروهای فنی به جبهه‌ها

یزد: یک اکیپ از برادران فنی شامل مکانیک ماشینهای سنگ و سنگین/ تاطریار/ خوشکار/ رادیاتورساز/ صافکار و آهنگر از سوی ستاد پشتیبانی جنگی جهاد سازندگی یزد عازم جبهه‌ها شدند

احداث یک واحد آموزشی

یزد: با هزینه چهارمیلیون و ۷۰۰ هزار ریال طرح ساختمان دبستان پنج کلاسه مزرعه حاج زینل نصرآباد پیشکوه نهایان رسید و تحویل موقت شد.

فعالیت کمیته کشاورزی جهاد سازندگی میبد

یزد: کمیته کشاورزی جهاد سازندگی میبد در دیماه سالجاری اقدام به توزیع ۳۲ تن جو، ۲۱۰ تن کنجاله ۱۲ تن تفاله چغندر/ و پنج تن خوراک دام بین دامداران منطقه نموده است.

تشییع جنازه یک سرباز اسلام

اصفهان: پیکر پاک سرباز شهید غلام‌اکبر دهخدائی که در نبرد با صدامیان کافر شهادت رسید بعدازظهر پریروز در زادگاهش روستای دهق در میان اهالی دهق تشییع و بخاک سپرده شد

عزیمت جان برکفان ارتش ۲۰ میلیونی به جبهه‌ها

بوشهر: صبح دیروز جمعی از پاسداران وافراد بسیج سپاه پاسداران انقلاب اسلامی برازجان در میان بدرقه پرشور انبوه مردم حزب‌ا... این شهر راهی جبهه‌های نبرد نور علیه ظلمت شدند

برقرسانی به ۲۸ روستای استان اصفهان

اصفهان: تعداد روستاهای برقدار شده تا پایان دیماه سال جاری درحوزهٔ فعالیت شرکت برق منطقه‌ای اصفهان به ۱۳۵۸ روستا رسید. از تعداد مذکور طی ماه گذشته ۳۸ روستا درحوزهٔ عملیاتی برق منطقه‌ای اصفهان با هزینه ۱٦۹ میلیون و ٦۹۸ هزارریال با ۳٤۲۲ خانوار به شبکه برق سراسری پیوست.

اعزام به جبهه‌های نبرد

بوشهر: عدهٔ زیادی از برادران عضو بسیج سپاه پاسداران انقلاب‌اسلامی و نیروهای مردمی بندر دیلم رهسپار جبهه‌های نبرد حق علیه باطل شدند.

اعزام به جبهه‌های نبرد حق علیه باطل

چالوس: گروهی از رزمجویان کارآمودهٔ بسیج سپاه پاسداران استانهای گیلان و مازندران راهی سرحدات کشور شدند. تا راهگشای قدس عزیز باشند.

کمک سالمندان به لشکریان اسلام

شیراز: ازسوی روستائیان مشمول طرح شهیدرجائی درروستاهای تابعه جمعاً مبلغ یک میلیون و ۳۸۳ هزار و ٤۵۰ ریال به حساب ویژهٔ کمک به جبهه‌های جنگ واریز شد.

اعزام به جبهه‌های نبرد نور علیه ظلمت

یاسوج: گروهی دیگر از رزمندگان دلاور بسیج سپاه پاسداران انقلاب‌اسلامی یاسوج دیروز درمیان بدرقهٔ گرم اهالی مسلمان شهیدپرور عازم جبهه‌های نبرد شدند.

عزیمت دلاوران اسلام به جبهه‌های نبرد

یاسوج: گروهی دیگر از رزمندگان جان برکف سپاه پاسداران انقلاب‌اسلامی کهگیلویه صبح دیروز درمیان بدرقه مردم این شهر عازم جبهه‌ها شدند.

بهره‌برداری از ۲ باب حمام روستائی

قزوین: با صرف هزینه‌ای معادل یک ونیم میلیون ریال عملیات احداث دو دستگاه حمام بهداشتی درروستاهای شریف‌آباد و حیدریه از توابع قزوین باتمام رسید و مورد بهره‌برداری قرار گرفت

بهره برداری از سه واحد تولیدی و صنعتی در مشهد

مشهد: با سرمایه‌ای معادل ۹۱/۷۰۰/۰۰۰ ریال بهره برداری از سه واحد تولید صنعتی ترانس، آمپلی فایر، محرن و تانک سازی با ظرفیت سالانه ۱۷ هزار عدد آمپلی فایر و ترانس، ٦۷۰ بس تانک و محرن در مشهد آغاز شد.

پرداخت وام مسکن در تنکابن

تنکابن: بانک مسکن شعبه تنکابن مبلغ ۵۳ میلیون و ٦۹ هزار و ۱۷۲ ریال طی دیماه سالجاری به ٤۹ متقاضی واحد شرایط در سطح تنکابن وام مسکن پرداخت کرده است.

احداث ۲ دبستان در استان بوشهر

بوشهر: از سوی گروه بوساری مدارس استان بوشهر با صرف هزینه‌ای معادل ۱۵/٤٦۰/۹۵٦ ریال عملیات احداث دو دبستان ۵ کلاسه و ۲ کلاسه در حریره شمالی بندر ریگ و روستای عامری از توابع شهرستان گناوه و در استان بوشهر به پایان رسید و تحویل آموزش وپرورش شد

بهره‌برداری از شبکهٔ برق یک روستا

کرمان: با صرف اعتباری معادل ۷۳ میلیون ریال روستای اسلام آباد از توابع کهنوج زیر پوشش شبکه برقرسانی قرار گرفت با بهره‌برداری از این طرح که در دیماه گذشته بمرحله اجراء در آمده است ۱٤۰۰ نفر از هموطنان محروم روستائی از مزایای برق برخوردار شدند

سمینار ائمه جمعه استان خوزستان

آبادان- خبرنگار جمهوری اسلامی: سمینار یک روزه ائمه جمعه استان خوزستان که در محل کتابخانه مسجد جامع سرپدر تشکیل شده بود با اتحاد تصمیماتی در جهت هرچه باشکوهتر برگزار نمودن مراسم دهه فجر بکار خود پایان داد

کمک به جبهه‌ها

کرج: از سوی اهالی شهرک مردآباد کرج مبلغ ۱۲۰۰۰۰ ریال جهت کمک به رزمندگان اسلام به ستاد نماز جمعه کرج تحویل گردید

بررسی وضعیت کارخانه قند نورآباد ممسنی

نورآباد ممسنی- خبرنگار جمهوری اسلامی: هیاتی مرکب از نمایندگان وزارت کشاورزی، صنایع و معادن و سازمان صنایع ملی شرکت چترسازی جهت بررسی امکانات تهیه و تامین چغندر قند مورد نیاز کارخانجات وارد شهرستان نورآباد ممسنی شدند این هیات از کارخانه قند ممسنی بازدید کردند

برگزاری مسابقات احکام دربرازجان

برازجان- خبرنگار جمهوری اسلامی: در آستانه پنجمین سالگرد انقلاب شکوهمند اسلامی‌مان یک سری آزمون از توضیح‌المسائل امام امت از مسئله ۲۰۵۱ تا ۲۲۱۷ برگزار میشود. داوطلبین می‌توانند جهت ثبت نام همراه روزه از ساعت ٤ بعدازظهر به حزب جمهوری اسلامی دفتر بازارچان مراجعه نمایند.

کمک روستائیان به رزمندگان اسلام

کاشان: از سوی اهالی طاهر آباد کاشان طی چند روز گذشته بالغ بر ۱۳۰ هزار ریال وجه نقد و ۲۷۰۰ نان خشک خانگی و صدها کیلو مواد خوراکی و مقادیر زیادی لوازم بهداشتی و پوشاک جهت رزمندگان اسلام به جبهه‌ها ارسال شد.

عزیمت عاشقان کربلای حسینی به جبهه‌ها

تبریز: دیروز یک گروه از برادران بسیجی سپاه پاسداران انقلاب اسلامی از شهرستانهای اردبیل، ممان و خلخال از محل سپاه پاسداران انقلاب اسلامی منطقهٔ ۵ عازم جبهه‌های نبرد حق علیه باطل شدند

اعزام ٤ اکیپ پزشکی به جبهه‌ها

ساری: ٤ اکیپ پزشکی شامل ۹ پزشک متخصص و ٦۱ نفر از برادران و خواهران کادر درمانی جهت ارائه خدمات پزشکی به رزم آوران کفر ستیز اسلام راهی جبهه‌های نور علیه ظلمت شدند

تأمین آب آشامیدنی یک روستا

قزوین: عملیات لوله کشی آب آشامیدنی روستای ورجداز توابع قزوین به اتمام رسید و مورد بهره‌برداری قرار گرفت.

گسترش شبکهٔ برقرسانی به ٦۱ روستای استان ایلام

ایلام: با تلاش و کوشش کارکنان برق منطقه‌ای و جهاد سازندگی استان ایلام در چهارمین سالگرد پیروزی انقلاب اسلامی ٦۱ روستای این استان از نعمت روشنایی برق بهره‌مند خواهند شد

عزیمت کفر ستیزان ارتش ۲۰ میلیونی به جبهه‌ها

ساری: طی دو روز گذشته گروه کثیری از جان بر کفان اسلام از شهرهای پل سفید رب آب، شیرگاه نور تنکابن و رامسر در میان بدرقه پر شور اهالی مسلمان و متعهد این شهرها جهت نبرد با متجاوزان بعثی به مناطق جنگی کشور عزیمت کردند.

عزیمت جان برکفان اسلام به جبهه‌ها

اسفراین- خبرنگار جمهوری اسلامی: در ادامهٔ عزیمت ایثارگران به جبهه‌های حق علیه باطل دیروز گروهی دیگر از رزمندگان سلحشور بسیج سپاه درمیان بدرقه گرم مردم شهیدپرور اسفراین عازم جبهه گردیدند.

عزیمت غیور مردان اسلام به جبهه‌ها

فسا- خبرنگار جمهوری اسلامی: گروهی از برادران سپاه پاسداران انقلاب‌اسلامی فسا و برادران بسیج درمیان بدرقه امت حزب‌الله فسا عازم جبهه‌های نبرد حق علیه باطل شدند.

کمکهای روستائیان به سپاهیان ظفرمند اسلام

اسفراین- خبرنگار جمهوری اسلامی: در ادامهٔ کمکهای بی دریغ روستاهای خیر شهرستان اسفراین به جبهه‌ها ازسوی روستای حسن‌آباد، چمار سوخته ۱۰۳۰۰ ریال روستای ورق‌آباد ۵۰۰۰ ریال روستای چهل‌دختران ۳۸۱۰۰ ریال تعدادی لباس گرم و مقداری پول نقره قدیمی، روستای ست ۲٤۸۰۰ ریال و مقداری خشکبار، روستای کلاف ۷۲۰۰۰ ریال و یکی دیگر از برادران مبلغ ۱۰۰۰۰ ریال وجه نقد و یک عدد الله و مقداری پول

نفس مطمئنه

مطلب منتشر نشده برای اولین بار در جمهوری اسلامی از شهید محراب آیت‌ا... دستغیب

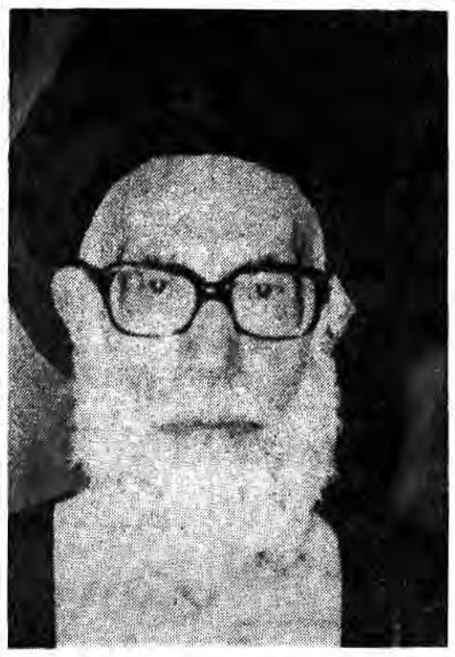

بسم الله الرحمن الرحیم
پیشگفتار

لطیفه غیبی ازعالم امر

عجیبه‌ای که خداوند آفریده درعین حالی که ازعالم خلق بیگانه است، آنرا دراین عالم ماده آورده ودرعین حال تجردش رانگهداشته است. آن پدیده روح انسان است که ازعالم امر حضرت احدیت می‌باشد(۱) وراستی تادراین خاکیم ازحقیقت آن بیخبریم. چون تعبیر قرآن مجید ازدانش (شناسائی نفس) داده نشوید جزاندکی (۲) همان مقداری که ازآثار ولوازم آن پی ببریم. نفس ناطقه‌ای داریم که محیط بربدن وماده است.

روح باتعلق مادی میشود نفس

دراصطلاح بروح مجرد وقتی که ببدن تعلق میگیرد وگرفتار نفس عالم طبیعت وماده میشود نفس گفته میشود.

پیش از تعلق ببدن درعالم ارواح هیچگونه میل و شهوت واحتیاجات مادی نداشت. حب ریاست و شهرت، مال وثروت نداشت اماباتعلق گرفتن ببدن وآمدن درعالم دنیا ومادیات آلوده میگردد. ناچار باید احتیاجات مادی خودش رابرطرف کند. اکنون بابدن طبیعی آمیخته شده. لذا اقتضائات طبیعی نیز پیدامیکند.

نفس انسانی دشمن آشکار خدا

انسان طوری آفریده شده که ادراکات بتدریج پیدامیشود وابتدا ازراه حس وچشم وگوش معلوماتی پیدامیکند ومحصوصا بدنباله بعضی ازادراکات میل وشهوت دراو پیدامیشود.

تعلقاتی که باجهل بحقیقت همراه است او را ازمبداء اصلی بازمیدارد وبغیر خدا متوجه میسازد ودرنتیجه همان روح مجردی که ازهرگونه آلودگی مادی بدور بود دراین دنیا پس از بلوغ وزمان تکلیف «خصیم مبین» میگردد یعنی دشمن آشکار خداوند میشود. خدادوستی و خداخواهی جای خودش را بدنیا دوستی و دنیاخواهی میدهد و بدنبال آن از جاده شرع و آنچه قانون الهی است تجاوز میکند.

تجرد نفس در هرحال

عجیب اینجا است که همان روح با تعلق ببدن و مادیات باز هم تجردش را از کثف نداده است برای تجرد نفس دلیلهای متعدد اقامه شده است و واضحترین برهان تجردش صفات آنست، که برخی جز در محل مجرد میسر نیست.

مثلاً علم. شکی نیست که دانش. مادی نیست ابعاد سه گانه طول و عرض و عمق ندارد. مشت پرکن نیست. آیا چیزیکه مجرد است میشود در محل مادی جای بگیرد؟

بدیهی است که محل علم. نفس ناطقه انسانی است نه بدن. لذا حتماً نفس باید مجرد باشد تا بتواند مجرد را جا بدهد و هرگز مجرد مکان مادی نمیگیرد.

قدرت نمائی در تعلق مجرد بماده

براستی قدرت نمائی حق در آفرینش انسان جلوه کرده است. لذا پس از بیان مراتب آفرینش و تعلق روح ببدن در قرآن مجید این آفرینش را شاهکار خودش شمرده است و بخود آفرین فرموده است (۳)

اینگونه روح مجرد. بعالم ماده آمیختن و از دو جنبهٔ متضاد اعجوبهٔ آفرینش را آفریدن راستی که شاهکار قدرت نمائی حق است.

درعین حال راه بدست آوردن علمش را از حواس مادی بدن قرار داده است. نخست که از مادر زائیده میشود هیچ چیز نمیداند (٤) و سپس از راه چشم و گوش و فهمی که خدا باو داده است (۵) معلوماتی پیدا میکند. شگفت اینجاست که علم مجرد را در محل مجرد از راه سبب مادی قرار داده است.

و بدنباله این معلومات آنگاه علوم دیگری پیدامیکند که از آن به «معلومات ثانویه» تعبیر میشود که اصلا ربطی بماده و مادیات ندارد.

الهام نشانه دیگر تجرد نفس

از جمله نشانه‌های تجرد نفس الهام خداوندی بآنست که از آتیه‌اش خبردار میشود و بعضی از اموریکه بعداً واقع میشود میفهمد، همچنین برای بسیاری از نفوس پاره‌ای از اموریکه خیرش هست یا بزیانش میباشد متوجه میشود که از آن نیز تعبیر بالهام میشود در سوره شمس خداوند باین مطلب تصریح میفرماید. (٦)

ظاهر این آیه اینست که هر نفسی چنین است و خداوند خیر و شرش را باو الهام فرموده است اما نفس ملهمه در اصطلاح اخص از این مطلب است یعنی تنها نسبت ببعض از نفوس است که از یکنوع صفا و طراوت برخوردار بوده و تا حدی از آلودگیها رسته باشد.

اماره و لوامه حالات نفس واحد

نفس یکی بیش نیست اما نسبت بحالات طورهای مختلف دارد. نخست اماره است. بسیار وادارنده ببدی است. مگر آنکه خداوند ترحم فرماید (۷)

در مرحله بعد از امارگی به لوامگی میرسد خودش را نسبت ببدیهایش ملامت میکند و باصطلاح از کردار بدخود ناراحت میشود. اینجاست که بارقه لطف الهی بآن خورده و از جهل مرکب بیرون آمده است.

از آمارگی در تمام جهت منفی بود به لوامگی آمدن دارای جهت مثبت است و رو بخیر دارد. لذا در قرآن مجید مورد قسم واقع شده است.(۸)

نسبیت درامارگی و لوامگی نفس

نکته‌ای که قابل توجه است اینستکه در جهت امارگی و لوامگی نسبیت ملاحظه میشود. مثلاً کسی که سوءظن دارد. گمان بد از گناهان کبیره است (۹) ممکنست مبتلا به غیبت نیز باشد آنوقت از سوءظن متنبه میشود و خود را بر این گناه ملامت و سرزنش مینماید اما هنوز نسبت به غیبت کردن تغییری نکرده است این چنین نفسی از حیث سوءظن از امارگی به لوامگی رسیده اما هنوز از جهت غیبت اماره است. چه بسا بعضی از نفوس از جهتی اماره‌اند و از جهتی لوامه. علت امارگی غفلت است و سبب لوامگی تذکر و یاد و تا شخص از هر جهت غفلتش برطرف نشود از امارگی نرسته است و بنفس مطمئنه نرسیده است.

کمال یاد خدا و اطمینان نفس

اساس اطمینان از یاد خدا سرچشمه میگیرد و وقتی بکمال رسید آنوقت است که نفس مطمئنه میشود. لذا دیگر از تمام جهات و بطور مطلق و کلی یاد خدا در آن لحاظ شده است. دیگر از اضطراب و قلق که ناشی از غفلت است رهایی یافته و ببرکت یاد خدا دلی آرام و مطمئن پیدا میکند. (۱۰) از امارگی و حتی لوامگی رهائی یافته چون دیگر اساس و ریشه آن در او خشکیده شده، که همان غفلت باشد.

اطمینان بتوحید صفاتی و افعالی

باتوجه بیشتر میفهمیم که مطلق اطمینان نیز دربراور داشتن «لاحول ولاقوه الاباالله» است یعنی براستی باورش شده، بلکه ملکه‌اش گردیده که جز حول و قوهٔ خدا نیروئی در عالم نیست و همهٔ آثار وجودی باو بازمیگردد و هیچ مطلبی کم یا زیاد در عالم تحقق نمی‌یابد جز باذن و مشیت و علم او (۱۲). لذا با تذکر دائم باین حقائق از هر سختی که برایش پیش بیاید از پا درنمی‌آید و آنچه سبب خوشی مادی و خیالی است او را نمی‌فریبد. (۱۳)

راضیه ومرضیه لوازم اطمینان نفس

اینجا است که بدنباله اطمینان نفس براستی از خداوند خودش خوشنود است. چون جز خوبی از او نمی‌بیند واقع بین شده لذا جز خیر نمی‌بیند حتی در شدائد نیز جنبه واقعی‌اش را که جهت مثبتش میباشد ومیچربد درنظر دارد چه خوش سروده است:

بوسه ودشنام را یک یک بده
تا بدانم زان دو شیرین‌تر کدام

بهرچه دوست برایش خواسته خوشنود است، چون دوست جز خوبی برایش نخواهد خواست.

بدیهی است کسی که راضی باشد یعنی نفس راضیه پیدا کرد مرضیه نیز میگردد یعنی خداوند نیز از او خوشنود میگردد. هم خدا از ایشان خوشنود وهم ایشان ازخداوند(۱)

سخنانی از صاحب نفس مطمئنه

کتابی را که ملاحظه میفرمائید سخنان مردیست که یک عمر در راه تزکیه نفس وتهذیب اخلاق بود تا خودش «معلم اخلاق» گردید وتوانست مردم را ارشاد نماید.

یک عمر زحمت کشید وپا روی نفس اماره گذاشت وازلوامگی رست وباطمینان رسید. لذا اینگونه سخنانش دراین باره دلنشین است وجه زیبا این مطالب دقیق را می‌پروراند. آثار شوم امارگی را بر میشمارد وایمگونه نتیجه میگیرد. حالا اگر باطمینان نرسیدیم لااقل بکوشیم لوامه باشیم ودر امارگی نمانیم.

مطالب مشکل وعالی در بیان ساده

راستی این کتاب محتوی چه مطالب بسیار عالی ومشکل وعلمی است که بقدری ساده پیاده شده که بهیچوجه مشکل آن احساس نمیشود واین جز لطف خدا چه میتواند باشد که مصداق «علمه البیان» باشد.

راستی روانت شاد ای معلم اخلاق وای مهذب نفوس که صدها مطلب جالب را در قالب بیان شیرین ورسا آورده‌ای وبا دهها حکایت جالب همراه با آیات وروایات متعدد یادگار بسیار خوبی از خود بجا گذاردی.

شیراز- سید محمد هاشم دستغیب
بتاریخ ۶۱/۹/۲۱ مطابق با ۲۶ صفر المظفر ۱۴۰۳

---

۱) یسئلونک عن الروح قل الروح من امر ربی. سوره اسراء ۱۷- آیه ۸۵
۲) وما اوتیتم من العلم الا قلیلاً. سوره اسراء ۱۷- آیه ۸۵.
۳) ثم انشأناه خلقا آخر فتبارک الله احسن الخالقین. سوره مؤمنون ۲۳- آیه ۱٤
٤) والله اخرجکم من بطون امهاتکم لا تعلمون شیئا. سوره نحل ۱٦- آیه ۷۸
۵) وجعل لکم اسمع والابصار والافئده لعلکم تشکرون. سوره نحل ۱٦- آیه ۷۸.
٦) و نفس و ماسویها فالهمها فجورها و تقویها. سورهٔ شمس ۹۱- آیه ۸.
۷) ان النفس لامّاره بالسوٓ الا ما رحم ربی. سوره یوسف ۱۲- آیه ۵۳.
۸) لااقسم بیوم القیمه و لااقسم بالنفس اللوامه. سوره قیامه ۷۵- آیه ۱ و ۲.
۹) ان بعض الظن اثم. سوره حجرات ٤۹- آیه ۱۲.
۱۰) الا بذکرالله تطمئن القلوب. سوره رعد ۱۳- آیه ۲۸.
۱۲) وعنده مفاتح الغیب لا یعلمها الاهو و یعلم مافی البر و البحر و ماتسقط من ورقه الا یعلمها و لا حبه فی ظلمات الارض و لا رطب ولا یابس الافی کتاب مبین. سوره انعام ٦- آیه ۵۹.
۱۳) ماأصاب مصیبته فی لارض ولافی انفسکم الافی کتاب من قبل ان نبرأ هاان ذلک علی الله یسیرلکیلا تأسواعلی مافاتکم و لاتفرحوا بما آتاکم. سوره حدید ۵۷- آیه ۲۲ و ۲۳.
۱٤) رضی الله عنهم و رضواعنه سوره‌مجادله۵۸-آیه ۲۲

گامی در جهت شناسائی علمای اسلامی

بسمه تعالی

۱۱- سیدابن طاوس-
الف

از جمله چهرهای بسیار مشهور گرانقدر فرهنگ شیعه «سید بن طاوس» است که طاوس لقب جد بزرگ، در کتب تاریخ و رجال عنوان «سید بن طاوس» به پنج نفر از علماء بزرگ و مشهور اطلاق میشود و در واقع این عنوان اسم عام خاندانی است که به تعدادی از علما که از این خاندان برخاسته‌اند گفته میشود، و طاوس لقب جداین خاندان است که از لحاظ حسن صورت و قبح پاهمانند طاوس او را تشبیه کرده‌اند. که ما در این نوشتار نخست اسامی این پنج عالم بزرگوار را ذکر نموده و آنگاه بترتیب ترجمه فشرده‌ای از هر یک از آنان را بیان می‌کنیم.

۱- سید شریف علی بن موسی بن جعفر بن طاوس حسنی، ملقب به رضی الدین

۲- فرزند ارجمند او سید رضی الدین بن علی بن موسی... ملقب به لقب پدرش «رضی الدین»

۳- برادر بزرگوار او احمد بن موسی بن جعفر بن طاوس حسنی ملقب به جمال الدین

٤- فرزند احمد بن موسی، عبدالکریم بن احمد بن موسی... ملقب به غیاث الدین.

۵- فرزند عبدالکریم. علی بن عبدالکریم بن احمد بن موسی.... ملقب به رضی الدین ابوالقاسم.

پس از ذکر اسامی آنان به دورنمائی از شخصیت این بزرگواران توجه میکنیم. هر چند بیان ترجمه کوتاه و بیوگرافی هر یک از آنها نیاز به نگارش مقاله‌ای مستقل و جداگانه دارد، لیکن برای حفظ اختصار و رعایت سبک نگارش خود در این سری مقالات، ترجمه همه آنان را بطور فشرده در یکی دو مقاله گنجانده و عرضه مینمائیم: و اینک ترجمه آنان:

۱- سید بن طاوس «رضی الدین»

مشهورترین فرد عالم در خاندان مکرم «سید بن طاوس» سید شریف علی بن موسی بن جعفر بن طاوس حسنی است وی از طریق پدر با چند واسطه نزدیک به حسن مثنی فرزند امام حسن مجتبی علیه السلام میرسید و از طریق مادر پدرش به شیخ‌الطائفه طوسی منتهی میگردد، یعنی مادر پدرش سعدالدین دختر دختر شیخ طوسی است، لذا سید بن طاوس در بیشتر تالیفاتش از شیخ طوسی به: «جد» یا «جد پدرم» و از شیخ ابوعلی پسر شیخ طوسی به «دائی» یا «دائی پدرم» تعبیر میکند. و شیخ طوسی دو دختر خود یعنی جده سیدبن طاوس و مادر ابن ادریس حلی (عالم و فقیه مشهور) را اجازه داد تا از تالیفات وی و از کتب اصحاب روایت کنند و این معنی بر جلالت اندو خواهر دلیل روشنی است و از طریق مادری مادرش دختر شیخ ورام بن ابی فراس است.

ورام بن ابی فراس نیز سلسله نسبش بدینقرار است فرزند عیسی بن ابی النجم بن ورام بن حولان بن ابراهیم مالک اشتر نخعی صحابه امیرالمومنین علیه السلام است.

ورام بن ابی فراس نیز یکی از علما و فقهاومشهور است و در حله زندگی میکرد. و کتاب تنبیه الخواطر و نزهه النواظر از اوست که در سال ۱۳۰۳ چاپ و مجدداً در سال ۱۳۷۵ هجری در ایران تجدید چاپ شد.

و سیدبن طاوس در فلاح‌السائل وی را مورد ستایش قرار داده و میگوید: جدم و رام بن ابی فراس از کسانی بود که سرمشق برای مردم محسوب میشده و بفعل و رفتار او اقتدا و پیروی میکردند. (۱)

تاریخچه زندگی:

سیدرضی‌الدین بن طاوس در روز پنجشنبه پانزدهم محرم سال ۵۸۹ هجری در شهر حله عراق بدنیا آمد، همانگونه که یادآور شدیم وی از لحاظ خانوادگی هم از طریق پدر و هم از مادر از فضیلت و کرامت و تقوی برخوردار بوده و زمینه رشد و تعالیش متناسب با معیارهای تعالیم سازنده و تربیتی اسلام از هر جهتی فراهم بوده و براین اساس دوره کودکی خود را در چنین محیط ارزشمند تربیتی گذراند. و پدر و مادر بزرگوارش سعی فراوانی را در جهت تعلیم و تربیت او بکار برده‌اند پس از چندی که اساس شخصیت آینده او طرح‌ریزی و شکل‌گیری شده بود، برای فراگیری بیشتر علوم اسلامی راهی بغداد شد که بغداد از شهرهای بزرگ عراق و از مهمترین مراکز علمی و دینی آنروز بود، وی ۱۵ سال در این شهر توقف نمود و در این مدت در محضر درس اساتید بزرگ علمی و فقاهتی حاضر گردیده و براساس عشق و علاقه و استعداد و قدرت درکی که داشت که این جنبه‌ها با ایمان و تقوی و فضائل انسانی وی همراه بود، توانست حداکثر استفاده را در فراگیری علوم اسلامی نموده وپا بمدارج والای علمی بگذارد.

حال با رسیدن بمقامات عالی علمی وکسب مقام متعالی اجتهاد، شخصیت وی متجلی گردیده ومورد توجه وعلاقه هرچه بیشتر علماء وهمچنین دوستان وطلاب قرار گرفت، ودر طول این مدت در عین حال که به تحصیل وتعلیم اشتغال داشت، از تدریس وتعلیم وتربیت دانش پژوهان نیز غافل نبود، وعده‌ای از محصلین علوم اسلامی از محضر وحوزه درسی او بهرمند بودند.

آنگاه راهی حله شد وبا توقف کوتاهی در آن شهر، عازم عتبات عالیات گردید. سه سال در نجف وسه سال در کربلا وسه سال هم در کاظمین توقف ومجاور حرم مطهر ائمه هدی علیهم‌السلام بود. سپس متوجه سامرا شد. که در آنزمان سامرا ده بسیار کوچکی بود که در وسط بیابان قرار داشت سید سه سال نیز در این مکان اقامت داشت، سپس در اثر حوادثیکه در رابطه با دولت مغول در آنزمان پیش آمده بود عواملی مقتضی آن گردید که وی مجدداً راهی بغداد شود وتا پایان عمر را در آنجا بگذراند.

نقابت و سرپرستی طالبین.

در رابطه با مقام نقابت و سرپرست آل ابی طالب در ترجمه مرحوم سید رضی قبلا از همین سری مقالات توضیح کوتاهی داده‌ایم دیگر نیاز به تکرار نیست، فقط یادآور میشویم که نقابت یعنی سرپرستی تمامی مردو وزنی که به حضرت ابوطالب پدر امیرالمومنین علیه السلام نسبت می‌رساندند، و لذا این منصب را «نقابت طالبین» می‌خواندند.....»(۲)

وقتی که سیدبن طاوس وارد بغداد شد، تجلی شخصیت علمی و ایمانی کم نظیر او توجه همگان خاصه دولت مغول را بخود جلب نمود. وقتی دولت مغول می‌بیند که همه علماء و محققان اسلامی اعم از عامه و خاصه نهایت احترام را نسبت به سید قائلند و او را از چهره‌های کم نظیر عصر خود میدانند، و مرجع و پیشوای مردم مسلمان میباشند، لذا راهی جز اظهار ارادت و ادای احترام به پیشگاه آن عالم بزرگوار نمی‌یابد و از این نظر است که برای جلب توجه سید نسبت بدولت خود مقام نقابت و سرپرستی طالبین عراق را به سید پیشنهاد میکند و سید از پذیرش آن امتناع می‌ورزد. خصوصا که در زمان دولت المستنصر خلیفه عباسی بوده و سید هیچگاه پذیرش «نقابت» را برخود مجاز نمیدانست.

اما اصرار بیش از حد هولاکو و مطالعه و بررسی جوانب مسئله از طرف سید که احساس کرد، پذیرش آن بصلاح اسلام ومسلمین منتهی میگردد. لذا آنرا در سال ٦٦۱ هجری بعهده گرفت ومدت سه سال ویازده ماه یعنی تا هنگام رحلتش آنرا برعهده داشت.

آثار علمی: سیدبن طاووس صرفنظر از تعلیم وتربیت شاگردان بسیار در فرهنگ اسلامی وداشتن مرجعیت وپیشوائی مردم مسلمان در زمان خود، آثار علمی گوناگون وفراوانی از خود بیادگار گذاشت، در کتب رجال وتراجم حدود ٦۰کتاب از تالیفات وی را نام میبرند که خوشبختانه اکثر آنها چاپ شده وامروز در دسترس ما قرار دارد. وبرخی از آنها هم مکرراً چاپ وبعضی هم بفارسی ترجمه شده که برای اطلاع خوانندگان محترم اسلامی برخی از اهم آنها را در اینجا از نظر میگذرانیم:

۱- امان‌الاخطار که در سال ۱۳۷۰ در نجف بچاپ رسید.

۲- غیاث‌الوری، که در بیان قضاء نماز میت میباشد وتنها کتابی است که سید در فقه تالیف کرده.

۳- سعدالسعود، در سال ۱۳٦۹ در نجف چاپ شد.

٤- کشف‌الیقین فی تسمیه مولانا امیرالمومنین علیه‌السلام. که در سال ۱۳٦۹ در نجف بطبع رسید.

۵- الطرائف، این کتاب ترجمه شده ودر سال ۱۳۰۱ در ایران بچاپ رسید.

٦- فرج المهموم بمعرفه منهج احلال والحرام من‌علم النجوم. که در سال ۱۳٦۸ در نجف چاپ گردید.

۷- جمال اللسبوع، که نخست در سال ۱۳۰۳ چاپ سپس ترجمه گردید وبا ترجمه‌اش در سال ۱۳۳۰ چاپ شد.

۸- اقبال الاعمال، در سال ۱۳۲۰ در ایران چاپ شد.

۹- مهج‌الدعوات، در سال ۱۲۹۹ در بمبئی بچاپ رسید.

۱۰- مصباح‌الزائر، که مخطوط است وتاکنون چاپ نشده.

۱۱- کشف الحجه لثمره المهجه، که در سال ۱۳۷۰ در نجف بطبع رسید.

۱۲- المجتنی، که در سال ۱۳۱۷ در بمبئی بچاپ رسید.

۱۳- فلاح‌السائل، که مخطوط است وبطبع نرسید.

۱٤- محاسبه النفس که در سال ۱۳۱۹ در ایران چاپ شد.

۱۵- اللهوف علی اهل الطفوف که تاریخچه زندگی حسین‌ابن علی علیه‌السلام ویاران با وفای او وسرگذشت نهضت خونین عاشورا است. واز کتب بسیار ارزشمند ومورد استناد واستفاده محققان ومورخان طول چندین قرن یعنی از هنگامه تالیف آن تاکنون بوده وهست، ومکرراً بچاپ رسید وچند بار هم بفارسی ترجمه گردید از جمله چند سال قبل بوسیله آقای سید محمد صحفی بفارسی ترجمه شد، وآن نیز چندین بار تاکنون چاپ شد. مجموعه کتب سید بن طاوس در زمینه مسائل فقه، حدیث، تاریخ، ادعیه و زیارات است.

لذا هر جا در کتب ادعیه و حدیث و تاریخ، ابن طاوس گفته شود مقصود همین شخصیت مورد بحث ما «سید رضی الدین علی بن طاوس» است.

تجلیل علماء اسلامی از سید بن طاوس

سید براساس تقوی و فضیلت و کسب موقعیت علمی (با تشکیل کلاس و حوزه‌های درسی و تربیت شاگردان بسیار که هر یک از آنان نیز از مشاهیر علمای اسلامی گردیده و همچنین در میدان بحث و مناظره کم نظیر و هم با تالیف کتب ارزشمند که بعنوان یکی از ارزنده‌ترین اسناد و مدارک برای علماء و محققان اسلامی متجل متجلی گردیده که اسامی برخی از آنها در بخش گذشته یادآور شدیم) توانست چهره پردرخششی در فرهنگ اسلامی محسوب شود و از احترام و تجلیل زائدالوصف علماء عصر خود و دوره‌های بعد تاکنون برخوردار گردد، و آنچه که بیشتر در رابطه با این عالم بزرگوار مورد توجه است، بعد تقوائی و ایمانی فوق‌العاده اوست که براستی وی در این جهت از چهره‌های کم نظیر عالمان اسلامی است. و براین اساس است که در تاریخ زندگی با فضیلت و برکت او کراماتی بوقوع پیوسته و رابطه‌ای با امام زمان علیه السلام داشته، که جهت حفظ اختصار در بحث از نقل آنها خودداری کرده و خوانندگان محترم برای دریافت آن بمدارک زیر ارجاع میدهیم.(۳)

بهرحال بعنوان نمونه سخن چند نفر از عالمان اسلامی را که در تحلیل از سیدبن طاوس بیان گردیده مورد توجه قرار میدهیم.

۱- علامه حلی، که از شاگردان بنام سیدبن طاوس بوده در ضمن اجازه‌ایکه برای بنی زهر نوشته در باره

سیدبن طاوس و برادرش احمدبن موسی «جمال‌الدین» میگوید: و از این قبیل است آنچه که دو سید بزرگ و با فضیلت... دو فرزند موسی بن طاوس حسینی رحمهم‌الله تألیف کرده‌اند، و این دو سید زاهد و عابد و باتقوی بوده‌اند و رضی‌الدین رحمة‌الله صاحب کرامات و مستجاب‌الدعوه بوده و برخی از آن کرامات را خود آن بزرگوار برای من حکایت نموده و بعضی دیگر را مرحوم پدرم بیان کرده.

و بار علامه حلی در کتاب «منهاج‌الصلاح» در مبحث استخاره میگوید: من از سید سند سعید رضی‌الدین... روایت کردم که این عالم بزرگوار، عابدترین فردی بود که ما در زمان او دیدیم

۲- سید تفرشی: در کتاب نقد الرجال ص ۱٤٤ میگوید: سید بن طاوس از بزرگان طائفه امامیه و از افراد مورد اعتماد، جلیل القدر و دارای منزلتی رفیع، و قدرت حافظه بسیار زیاد، و تأثیر کلام کم‌نظیری بود، و شخصیت او از نظر عبادت و زهد مشهورتر از آنست که به بیان آید.

۳- ماحوزی: در بلغه میگوید: سیدبن طاوس صاحب کرامات و مقامات معنوی بسیاری بوده و درمیان اصحاب ما فردی از نظر عبادت و تقوی بالاتر از او سراغ ندارم.

٤- شیخ اسدالله: درمقابس ص ۱٦ میگوید: سیدسند معظم، معتمد، عالم، زاهد، و برخوردار از طهارت نفس، و دارای فضائل و کرامات بسیار و مظهر فیض و لطف خفی و جلی الهی بوده.....

۵- برخی از شاگردان او: درکتاب، «الیقین» او را چنین توصیف کرده‌اند: استاد ما صاحب تألیفات ارزشمند، عالم، عادل، فاضل فقیه، کامل، علامه، پیشوای مردم، دارای طهارت نفس، و مناقل و مفاخر و فضائل و کرامات، زاهد، عابد، متقی، مجاهد، رضی الدین، استوانه استوار اسلام و مسلمین نمونه روشنی از سلف طاهرین خود، افتخار سادات، از چهره‌های بنام اهل بیت نبوت بوده.....(٤)

۷- محدث قمی: میگوید: سیدرضی الدین ابوالقاسم، بزرگوارترین- باتقواترین، زاهدترین و سعادتمندترین چهره‌ها و پیشوای عارفین، چراغ متوجدین، صاحب کرامات باهر و مناقب فاخر بود.....(۵)

رحلت

و بالاخره این عالم بزرگوار و مظهرایمان و تقوی و فضیلت پس از عمری خدمت باسلام و فرهنگ متعالی آن در صبح روز شنبه پنجم ذیقعده سال ٦٦٤ هجری (٦) در سن ۷۵ سالگی چشم از جهان فرو بست، اما در مورد محل دفن او از نظر تاریخی اختلاف نظر وجود دارد. که ما سخن مرحوم محدث قمی را در اینجا نقل نموده وبهمان بسنده میکنیم.

مرحوم‌محدث قمی پس از آنکه میگوید: از کلمات سیدبن طاوس معلوم میشود که آن بزرگوار کفن خود را مهیا کرده بود وبمکه برده وآنرا لباس احرام خود قرار داده وآنرا پهن کرد بر کعبه معظمه وحجرالاسود وبر ضریح رسولخدا وروضه ائمه بقیع وضریح دیگر ائمه در نجف وکربلا وکاظمین وسامراء و... ودر ایام حیات خود قبر خود را مهیا کرده بود ودر پائین قبر پدر ومادرش وباقتداء از جدش و رام بن‌فراس بر روی نگین عقیقی کلمه جلاله «الله» ونام پیامبر وائمه علیهم‌السلام را نقش کرده ووصیت کرد آنرا در دهانش بگذارند تا جواب آندو ملک در وقت سئوال در قبر باشد.

میگوید: بمقتضای این کلمات باید قبر آن بزرگوار در نجف اشرف باشد واگر در بغداد رحلت نموده باشد. بنابرآنچه که از مجموعه شیخ شهید ظاهر میشود باید قبر آنجناب در کاظمین باشد، مگر آنکه وصیت کرده باشد که او را بنجف حمل کرده باشند ودر آنجا بخاک سپرده شده باشد.

ولکن با اینهمه در حله در خارج شهر در بستانی قبه‌ایست عالیه که نسبت دهند آن قبر را بآنجناب وزیارتگاه مردم است وبآن تبرک میجویند واین بعید است اگر وفات در بغداد واقع شده باشد (۷)

۲- رضی‌الدین‌بن علی‌بن موسی

از علماء مشهوریکه از خاندان مکرم «سیدبن طاوس» برخاست فرزند رحمند سیدرضی‌الدین علی‌بن موسی.. است هرچند از سید دو پسر نام میبرند که هر دو از چهره‌های مشهور و خدمتگزار بفرهنگ اسلامی بودند، اما یکی از آنان که هم نام و هم کنیه پدر سرگوارش، رضی‌الدین علی‌بن موسی است از شهرتو موقعیت علمی بیشتری برخوردار بوده و کتاب «زوائدالفوائد» که در بیان اعمال سال و آداب مستحسنه است از او است که این کتاب از منابع علامه مجلسی در تالیف زادالمعاد بوده، و یک نسخه از آن، هم‌اکنون در کتابخانه دانشگاه تهران وجود دارد.

---

(۱) بحارالانوار جلد ۱ ص۱۱۷
(۲) سیدرضی مولف نهج‌البلاغه ص ۷۱ برای اطلاع بیشتر بهمین مدرک مراجعه شود.
(۳) قصص العلماء ص ٤۱۸ و ص ٤۱۹ و فوائد الرضویه جلد ۲ از ص ۳۳۰ تا ص ۳۳۷ و نامه دانشوران جلد ۱ ص ۸-۱٦۳
(٤) مقدمه بحارالانوار جلد ۱ ص ۱٤٤
(۵) فوائد الرضویه جلد ۲ ص ۳۳۰
(٦) برخی از مورخین سال وفات وی را ٦٦۸ هجری ذکر کرده‌اند.
(۷) فوائدالرضویه جلد۲ ص۳۳۷

در مصاحبه اختصاصی با حجت‌الاسلام کروبی سرپرست بنیاد شهید مطرح شد:

ضرورت تأسیس بنیاد شهید، مسئله اشتغال، ازدواج و اسکان جانبازان و خانواده شهداء و فعالیت بنیاد در خارج از کشور و....

سرویس سیاسی
جمهوری اسلامی

حجت‌الاسلام مهدی کروبی سرپرست و نماینده امام در بنیاد شهید طی یک مصاحبه اختصاصی با خبرنگار ما پیرامون تاریخچه تأسیس بنیاد شهید و ضرورت تأسیس آن، اشتغال به کار جانبازان و خانواده شهداء و مسئله ازدواج و مسکن و نیز سفر حج جانبازان و خانواده‌های شهدا و نیز در مورد اموال بنیاد شهید و فعالیتهای بنیاد در خارج از کشور و دیگر مسائل توضیحاتی داد.

سرپرست بنیاد شهید ابتداء در مورد تاریخچهٔ تاسیس بنیاد شهید و علت تأسیس آن اظهار داشت:

بسم‌الله الرحمن الرحیم همانطور که همه برادران و خواهران هموطن و نیروی انقلابی اطلاع دارند مؤسس بنیاد شهید حضرت امام هستند نامه‌ای امام در سال ۵۸ دادند و خواستند که سازمانی جهت رسیدگی به خانواده‌های شهدا و جانبازان تشکیل شود. طبیعی است که این چنین انتظار و توقعی هم بود یعنی با توجه به همه شهدائی که از رژیم منحوس پهلوی برای کشورما مانده بود و با توجه به عمق انقلاب اسلامی که ماهیتاً با استکبار و تبعیض و ستم می‌جنگد طبیعی بود که دشمنان ما را آرام نخواهند گذاشت و توطئه‌هائی بر علیه انقلاب خواهند کرد و روزهای اول پیروزی انقلاب دسیسه‌ها و درگیری توسط استکبار جهانی بما بان شد و چون می‌دانستیم که باز هم باید شهدائی تقدیم انقلاب کنیم برای حفظ و نگهداری و تداوم انقلاب می‌بایستی سازمان نیرومند و منجزی باشد که بتواند در ارتباط با خانواده‌های شهدا و مجروحین و خانواده‌هائی که در این رابطه آسیب می‌بینند رسیدگی کند وی افزود: در مورد وسایل رفاهی خانواده شهدا باید عرض کنم که سوپر مارکتهائی در تهران ایجاد کردیم البته تهران با آن گستردگی و وضعش با شهرستان فرق می‌کند. در تهران فروشگاههای زنجیره‌ای وجود دارد که خود بنیاد شهید تأسیس کرده است. تا حال فکر می‌کنم تعداد آنها در حدود ۸ یا ۹ عدد برسد و آمار دقیقاً خاطرم نیست ولی تعداد آنها رو به افزایش است و این فروشگاهها در مناطق مختلف از جمله خیابان سعیدی (قیاسی سابق) و ناری آباد، سه راه آدری، خیابان طالقانی و تهران پارس تا آنجائی که اکنون یادم هست وجود دارد و قصد داریم که در شهرری و بعضی جاهای دیگر فروشگاههائی ایجاد کنیم.

در ارتباط با شهرستانها، خدمت به خانواده‌ها از نظر فروشگاه به بنیاد پانزده خرداد محول شده است که این بنیاد فروشگاههائی تاسیس کرده و سهمیه خانواده‌های شهدا در استانها از طریق وزارت بازرگانی در اختیار بنیاد پانزده خرداد قرار می‌گیرد و از طریق این بنیاد به خانواده‌ها تحویل داده میشود گاهی هم از طریق بنیاد شهید سهمیه‌هائی تعیین شده و به شهرستانها ارسال شد ولی بخش مهم بوسیله پانزده خرداد انجام میگیرد.

متأسفانه در بعضی از شهرستانها بنیاد پانزده خرداد وجود ندارد بنابراین خانواده‌ها از نظر تهیه وسایل در مضیقه هستند. رویهم رفته تهران از این نظر وضعش از همه شهرستانها بهتر است و نسبتاً امکانات فراوانی نسبت به شرایط فعلی جامعه در اختیار دارد.

در حدود ۵۰ یا ۶۰ شهرستان فروشگاه بنیاد پانزده خرداد وجود دارد و اکنون قصد داریم که فروشگاه بنیاد پانزده خرداد را توسعه بدهیم و بودجه هم در اختیار داریم. در اینجا باید توضیح بدهم که بنیاد پانزده خرداد بودجه آن تماماً از امام است، از نظر ایجاد امکانات و تسهیلات و مکان و نیروی انسانی و تدارکات مشکلاتی داریم که انشاءالله رفع خواهد شد.

این ۶۰ شهری که فروشگاه دارند بخش نامه از طریق بنیاد شهید به آنها شده که شهرهای مجاوری که فروشگاه دارند شهرهای محاوری که فروشگاه در آن وجود ندارد تحت پوشش قرار دهند.

اجناس این فروشگاهها دو نوع است یک سری آنها از قبیل برنج و روغن که با کوپن می‌توان از همه شهرها استفاده کرد ولی یک مقدار از جنسها کمتر وجود دارد مانند یخچال، تلویزیون، ماشین لباسشوئی، فرش ماشینی اینها را هر شهر، شهرهای مجاور را که فروشگاه ندارند باید تأمین کنند.

● اشتغال به کار جانبازان

حجت‌الاسلام کروبی در مورد اشتغال به کار جانبازان گفت:

در ارتباط با اشتغال کار جانبازان باید عرض کنم کارهای مختلفی انجام گرفته و خیلی کار هم باید صورت بگیرد.

اما کارهائی که در این زمینه انجام گرفته یکی ارتباط با مراکزی که بیار به کارمند دارند اعم از بخش خصوصی، عمومی و دولتی، وزارتخانه‌ها و نهادهای دولتی یعنی با تمام این‌ها در ارتباط هستیم و حقاً می‌توان گفت همه اینها ارتباط لازم را با بنیاد شهید دارند.

وضع جامعه الحمدلله با حاکمیت حزب‌الله الان طوری شده که هر مؤسسه‌ای ۱۰ کارمند بخواهد بگیرد اول به بنیاد شهید مراجعه می‌کند که چند نفر را که واجد شرایط باشند از جانبازان یا از خانواده‌های شهدا انتخاب می‌کنند و آنچیزی که آنها می‌خواهند ما داشته باشیم

معرفی می‌کنیم اما این مسئله برای ما مهم است که این حالت در جامعه ما وجود دارد در صورت نیاز نیروی انسانی اول به این بنیاد مراجعه می‌کنند

● مؤسس بنیاد شهید امام هستند
● در حدود ۵۰ یا ۶۰ شهرستان فروشگاه بنیاد ۱۵ خرداد وجود دارد و اکنون قصد داریم که این فروشگاهها را توسعه دهیم.
● درصدد هستیم خیلی از جانبازان را در کارگاههای مصادره شده که در اختیار بنیاد شهید است مشغول بکار کنیم.
● هدف ما این است که جانبازان بیکار نباشند و در خلال کار وضع آنها تثبیت شود.
● هر چه حزب الله حاکمیت یافت، وضع بنیاد شهید در تمام زمینه‌ها بهتر شد.

قسمت کاریابی بنیاد شهید فعال و متقابلاً در ارتباط با شرکت یا وزارتخانه و نهاد که نیرو بخواهند می‌باشد تا کارها سریعتر انجام گیرد لذا یک مقدار استخدام جاهایی که ذکر شد در می‌آیند و تعدادی هم در شرکتها و کارخانه‌های خود بنیاد مشغولند. بعضی از این عزیزان از نظر جسمی وضعشان طوری است که باید کارهای سبک انجام دهند یا ساعت طولانی نمی‌توانند کار بکنند. عده دیگر از نظر جسمی حالت بهتری دارند و نسبت به کار مقاومتشان بیشتر است روی این مسئله هم مشغول بررسی هستیم و اخیراً برنامه‌ریزی شده که هیچکدام از این عزیزان بی‌کار نمانند.

همانطوری که اطلاع دارید تعدادی کارگاه و کارخانه و شرکت مصادره شده در اختیار بنیاد هست درصدد هستیم خیلی از این عزیزان را در همین کارگاهها مشغول به کار کنیم بعضی از کارگاهی نظیر ویلچرسازی از همین جانبازان فرستاده‌ایم و مشغول کار هستند و حقوق آنها را خود بنیاد می‌پردازد چون هدف ما این است که آنها بی‌کار نباشند باید اضافه کنم که خیلی از جانبازان در خیلی از وزارتخانه‌ها و ادارات و بیمارستانها مشغول کار هستند و حقوق آنها را بنیاد می‌پردازد چون حقوقی که اینها می‌گیرند بی‌کار نباشند خدای ناکرده به فرسودگی کشیده نشوند و اثر سوء در آنها نداشته باشد، در خلال کار هم وضع آنها تثبیت شود.

اکنون مشغول بررسی و شناسائی جانبازان هستیم تا مشخص شود که هر کدام از این ها به چه چیز علاقه و ذوق دارند مثلاً بعضی از آنها ذوق تحصیل نمره را آوردند همانطوری که عرض کردم این بخاطر کلاس‌هائی بود که بنیاد برای اینها آماده کرده است.

ولی بازهم نیازهای فراوانی داریم و کارهای بهتری باید انجام بدهیم بخصوص در ارتباط با اشتغال یعنی تابحال کارهائی در این زمینه انجام گرفته جوابگو نیست.

سرپرست بنیاد شهید با اشاره به مسئله ازدواج جانبازان و خانواده شهداء اظهار داشت:

در رابطه با ازدواج جانبازان و خانواده شهدا قبلاً حضرت امام یمن فرموده بودند که از قول من به خانواده‌ها سلام برسانید و بگوئید که ازدواج کنند و تأکید هم داشتند که ازدواجهای مناسب صورت بگیرد تا خدای نکرده زندگی آنها متلاشی نشود و من هم به بعضی‌ها در این زمینه تذکر دادم و این مسئله هم کافی نبود و بعد از اعلام امام در روز زن یعنی تولد حضرت زهرا (ع)، طبیعی است که استقبال بهتری شد مخصوصاً که در نماز جمعه مطرح شد بدنبال فرمایش امام در همان موقع در بنیاد شهید شاخه‌ای بنام بنیاد ازدواج تأسیس شد تا خانواده‌های شهدا باتوجه به فرمان امام که رسماً اجازه هم گرفته بودیم ازدواج کنند. تأسیس این شاخه به این جهت بود که ازدواجها مناسب باشد و هر کس دخالت نکند و یا خدای ناکرده اشخاص فرصت‌طلب دنبال این کارها نیفتند و در این رابطه از کمیته امداد از صندوقهای خیریه روحانیت مبارز و سپاه پاسداران دعوت کردیم و این نامه‌ای هم تدوین شد وعده‌ای از برادران و خواهران شروع بکار کردند و در این رهگذر عده‌ای از خانواده‌های شهدا را شوهر دادند و عده زیادی از خواهران که واقعاً طالب بودند، با جانبازان ازدواج کردند، باید عرض کنم که ازدواج خواهران از خانواده‌های شهدا با جانبازان خیلی بیشتر بود در زمینه ازدواج از ناحیه بنیاد تحقیقات انجام گرفت تا ازدواج مناسب انجام گیرد، مقدمات فراهم کردن ازدواج و کمکهای مالی بخصوص کمک به جانبازان باید عرض کنم در حدود دوازده هزار تومان کمک اولیه وهشت هزار تومان وسایل خانه ودر حدود چهار هزار تومان پول به آنها داده می‌شود بازهم کمکهای دیگر نظیر مسکن می‌شود این مقدار بلاعوض به آنها داده می‌شود اگر نیازی داشته باشند مقداری وام در اختیار آنها قرار می‌گیرد واز حقوق آنها ماهانه کم می‌گردد، البته این کمکها در مورد جانبازان عمومی است مگر اینکه کسی از آنها نخواهند اما کسانی که با خانواده‌های شهید ازدواج می‌کنند چیزی به آنها تعلق نمی‌گیرد مگر موارد استثنائی باشد.

خیلی از برادران جانباز باخانواده‌های شهدا که ازدواج می‌کنند می‌خواهند که امام خطبه عقد را بخوانند باید عرض کنم که هر ماه چند سهمیه هم داریم که امام خطبه را بخوانند.

● مسئله مسکن

وی در مورد تهیه مسکن جانبازان و خانواده شهدا گفت:

درمورد تامین مسکن می‌توان گفت که تهیه مسکن کار دشواری است نوعاً شهدا وجانبازان ما از طبقه مستضعف بی‌خانمان در این زمینه‌ها ما مشکلات فراوانی داشتیم اما الحمد لله بالنسبه خیلی موفق بودیم در تمام شهرستانها خانه‌هائی دراختیار خانواده شهدا قرار داده‌ایم، در یک سری از شهرستانها نظیر باختران و همدان خانه ساختیم به لطف خدا اضافه هم داریم در یک سری دیگر از شهرستانها از نظر مسکن کمبود داریم ولی تقریبا همه جا اقداماتی انجام شده و خانه‌هائی ساخته شد و یا خانه‌های تعمیر شده و خانواده‌هائی خواستند خانه تهیه کنند کمکی شد و توانستند خانه تهیه کنند. ما دیدیم اگر از یک طریق استفاده کنیم کارها خوب پیش نمی‌رود، به خانواده‌هائی که زمین داشتند پول و وسایل دراختیار آنها گذاشتیم توانستند خانه بسازند البته در حد توان بنیاد شهید، از خانواده شهدائی که خانه داشتند و خانه احتیاج به تعمیر داشت تشکیلات واحد مسکن خودبنیاد تعمیر کرد یا پول دراختیار آنها قرار دادیم و خانواده‌هائی که خانه خریده بودند و بدهکاری بانک داشتند بنیاد تقبل اقساط کرده یعنی بدهکاری آنها را ماهانه به بانک پرداخت می‌کند و یا در یک زمان کلیه بدهکاری را پرداخت کردیم یعنی از یک طریق استفاده نکردیم در جایی با کمک خود خانواده، در جائی که هیچ امکانی نداشتند با همیاری سازمانهای اراضی زمین و شهرداری و دادگاه انقلاب و اموال مصادره‌ای استفاده کردیم تا بتوانیم جوابگوی این عزیزان باشیم.

شهرهائی نظیر اصفهان، قم، باختران و تبریز از اوایل سال ۵۹ بشدت دنبال مسکن برای خانواده شهدا و خود جانبازان بودیم که توانستیم در این شهرها جوابگو باشیم. در تهران از نظر مسکن زحمات زیادی کشیده شد.

نمونه‌هائی که خاطرم هست مجتمعهای ۲۶۴ واحدی حیاطی و مجتمع‌های ۸۰ و ۵۰ واحدی ساخته شده و خانه‌هائی که در اختیار بانک بود تحویل گرفتیم همانطوریکه عرض کردم مقداری توسط خانواده‌ها و مقداری هم طبق اقساط ۲۰ ساله می‌پردازیم.

در تهران پارس بیش از ۴۰۰ یا ۵۰۰ خانه ساخته شده، شمیران نیز همینطور، در پارک ملت زمین بسیار وسیعی گرفتیم و مشغول پیاده کردن طرح ساختن خانه هستیم، در خیابان ولی عصر و قیطریه، خیابان پیراسته، ضرابخانه، افریسه، لویزان، فرمانیه در حال ساختن هستیم و مقداری ساخته شده و عده‌ای اسکان داده شده‌اند.

حجت‌الاسلام کروبی ضمن اشاره به فرستادن خانواده شهدا و جانبازان به سفر حج گفت:

ما خانواده‌های شهدا و جانبازان را بدو صورت به حج فرستادیم طریق اول اینکه خود بنیاد می‌فرستد و هر یه سفر را هم بنیاد می‌پردازد البته عزیزان جانباز را از این طریق فرستادیم که در حدود ۳ سال است حدود ۱۵۰ تا ۲۰۰ نفر اعزام کردیم یعنی ۱۰۰ نفر جانباز و ۵۰ نفر همراه آنها جهت محافظت و مراقبت از آنها، اینکار در سال ۶۰ و هم در سال ۶۱ انجام گرفته است.

طریق دوم اینکه خود خانواده‌های شهدا هزینه رفت و آمد را می‌پردازند تنها کاری که در اینجا بنیاد انجام داده گرفتن سهمیه از سازمان حج جهت این خانواده‌هاست.

باید یادآور شوم که در سال ۵۹ از نظر اعزام خانواده خیلی مشکلات داشتیم چون سازمان حج در اختیار لیبرالها بود بدون اعزام در سال ۵۹ با پافشاری توانستیم در کل کشور در حدود دویست نفر سهمیه بگیریم. در سال ۶۰ که سازمان حج در دست لیبرالها بود نسبتاً وضع ما خوب بود می‌توانم بگویم اکثر آنهائی که طالب بودند به مکه مشرف شدند.

هرچه حزب‌الله حاکمیت یافت وضع ما در تمام زمینه‌ها بهتر شد در اینجا لازم است که توضیحی بدهم در سال ۶۱ خانواده در قرعه‌کشی عمومی حجاج ثبت نام کردند مانند سایر مردم، عده کمی در قرعه‌کشی موفق شدند در همین سال پنجهزار سهمیه از سازمان حج گرفتیم با این صورت برای همه کفایت نمی‌کرد عده‌ای را بدون قرعه‌کشی اعزام کردیم مثلاً همسر شهدا، شهرهائی که مقدار خیلی کم متقاضی داشتیم برای آنها هم ضوابطی قائل نشدیم، آنهائی که تنها یک فرزند داشتند و شهید شده بودند جزو قرعه‌کشی بحساب نیاوردیم و توانستند که به خانه خدا بروند همچنین خانواده‌هائی که دو شهید دادند هم بهمین صورت موفق شدند که به مکه مشرف شوند و تعدادی متقاضی هم طبق قرعه‌کشی و سهمیه‌بندی اعزام شدند، تمام تنبام شده‌های سال ۶۱ عموماً سال ۶۲ خواهد رفت.

حجت‌الاسلام کروبی افزود: همانطوریکه قبلاً توضیح دادم در گذشته با بنیاد همکاری نمی‌شد به هر کجا مراجعه می‌کردیم در بروی ما بسته بود. کار بنیاد شهید در ارتباط با تمام نهادها و ارگانهای دولتی است اگر این ارگانها ونهادها با ما همکاری بکنند ما چکار می‌توانیم بکنیم مثلاً اگر بخواهیم خانه‌ای بسازیم احتیاج به زمین و بعد مصالح، آهن، آب داریم که در سال ۵۹ این مشکلات را داشتیم.

اگر خاطرتان باشد حضور امام مطالبی عرض کردم که با ما همکاری نمی‌شود امام هم ناراحت بودند و آن سخنرانی طاغوت‌زدائی را کردند که چرا در خدمت به خانواده شهدا همکاری نمی‌شود، آنقدر آن گزارشها برای امام ناراحت‌کننده بود که در نامه بنیاد شهید امام مرقوم فرمودند که اگر معلوم شود کسی در کار خانواده‌های شهدا ایجاد اشکال می‌کند بعنوان ضدانقلاب باید تعقیب شود البته این مربوط به زمان لیبرالها می‌باشد و الحمدالله حالا بهتر از آنچه ما فکر می‌کردیم کارها پیشرفت می‌کند.

نمونه‌اش در حال حاضر در هر کجا شهرک یا مجتمعی ایجاد می‌شود به شهرداری اطلاع می‌دهیم با همه مشکلاتی که برای شهرداری وجود دارد در همان هفته اول اسفالت و جدول‌بندی شروع می‌شود.

● امام در نامه‌ای به بنیاد شهید مرقوم فرمودند که اگر معلوم شود کسی در کار خانواده‌های شهدا ایجاد اشکال میکند، بعنوان ضدانقلاب باید تعقیب شود. البته این مربوط به زمان لیبرالها بود.
● بنیاد شهید قطره‌ای است در مقابل امواج خروشان کلیه نیروهای فعال.
● فعالیت بنیاد شهید در خارج از کشور از زمان تهاجم رژیم غاصب صهیونیستی اسرائیل شروع شد.

سفر خانواده شهداء و جانبازان به سوریه

در زمینه سفر خانواده‌های شهدا و جانبازان به سوریه، در حال حاضر سهمیه داریم در حدود چند هفته هست که هفته‌ای ۴۰ نفر زوار به سوریه می‌روند.

در سالگرد پیروزی انقلاب تورهایی به سوریه خواهند رفت از خانواده‌های شهدا همراه با این تورها جهت زیارت اعزام می‌شوند قرار بر این شد که سهمیه اول حدود ۲۰۰۰ نفر خانواده شهدا و بعد هم سهمیه‌های دیگری برای بنیاد در نظر بگیرند.

حجت‌الاسلام کروبی پیرامون امکانات رفاهی خانواده‌های شهدا و جانبازان گفت:

در مورد امکانات رفاهی خانواده‌های شهدا و جانبازان هم اقداماتی انجام گرفته مثلاً دفترچه بیمه درمانی، کارت اتوبوس، خواربار که روزبروز رو به گسترش است یا خانواده اگر به مسافرت بروند از بلیطهای نیم بها استفاده می‌کنند.

البته دفترچه بیمه مصوبه شورای انقلاب که اشکالی دارد قرار شد از طریق وزیر بهداری اصلاح شود. ولی با اشاره بر فعالیتهای پزشکی بنیاد شهید و همکاری بیمارستانها با بنیاد اظهار داشت:

در حال حاضر کشور ما در حال جنگ است و باید از پزشکان و پرسنل بیمارستانها قدردانی کنیم که خیلی زحمت کشیدند.

علاوه بر آنکه بنیاد شهید با کل بیمارستانها در تماس می‌باشد کارهائی هم مستقلاً انجام می‌دهد. بیمارستان شهید مصطفی خمینی که از بیمارستانهای بسیار فعال می‌باشد و بهترین متخصصها در این بیمارستان مشغول هستند تقریباً جزئیات رایمان این بیمارستان تماماً در اختیار خانواده‌های شهدا یا مجروحین است و کلینیک شهید مازندرانی که وابسته به بیمارستان شهید مصطفی خمینی است و بیمارستان سمیه که قسمت اعظم آن مصادره شد و به بنیاد شهید داده شده است.

● خانواده‌های شهدای عراقی که بدست صدام صهیونیست به شهادت رسیدند یا بستگان آنها در عراق زندانی هستند و خودشان در سوریه زندگی می‌کنند، زیر پوشش بنیاد شهید هستند.
● ما وظیفه خود میدانیم که هر کجا که می‌توانیم به خانواده‌های شهدای انقلاب اسلامی در کشورها کمک کنیم.

با بیمارستانهای دولتی هم درارتباط هستیم گاهی اگر لازم باشد از این بیمارستان‌ها نیز استفاده می‌کنیم سه توانبخشی آسایشگاه در شمیران داریم که حدود دویست نفر از جانبازان هستند البته مشکلاتی هم داریم بعضی از این آسایشگاهها خیلی مجهز و دارای آزمایشگاه می‌باشد همچنین مرکز اورتوپدی و دست و پاسازی در خیابان غزالی در اختیار بنیاد می‌باشد. اعزام کلیه مجروحین به خارج زیرنظر بنیاد شهید انجام میگیرد.

دعوت پزشکان از ایران یکی از کارهای دیگر بنیاد شهید است.

در شهرستانها مانند شیراز، اصفهان مراکزی داریم که درحد توانشان مجروحین را مداوا می‌کنند با جبهه بنیاد شهید در شهرهای بزرگ جهت نقل و انتقال مجروحین جنگی آمبولانس در اختیار دارد، بنیاد شهید قطره‌ای است در مقابل امواج خروشان کلیه نیروهائی که فعالیت می‌کنند. کارهائی که در جامعه صورت می‌گیرد متعلق به یک صنف یا گروه و سازمان و یک نهاد خاصی نیست بلکه همه تلاش می‌کند.

وی افزود: بعضی از بیمارستانها وسایل پزشکی نداشتند برای آنها تهیه کردیم و اطاق عمل برای بیمارستان اختر ساختیم. یک عده پرسنل در بنیاد اداره می‌شود و خانواده‌های شهدا و جانبازان در آن مشغول کار هستند که از این نظر کمکهائی هم به بنیاد می‌شود. کارخانه‌هائی هم هستند مثل دانه پارس، پسته خاور و بعضی هم خاطرم نیست در اختیار بنیاد می‌باشد و رمین هم که توسط بنیاد خانه ساخته می‌شود و یک سری هم اموال منقول بوده که تعدادی از آنها بفروش رفته و مختصری هم دراختیار بنیاد می‌باشد. تعدادی هم باغ میوه در شمال وجود دارد که عده‌ای مشغول هستند و میوه‌های آنها را می‌فروشند در سال گذشته میوه‌ها را در بین خانواده‌های شهدا توزیع کردیم و مقداری هم اموال توقیفی در اختیار بنیاد می‌باشد که وضعیت آنها در عرض دوسال مشخص خواهد شد.

حجت‌الاسلام کروبی در خصوص فعالیت بنیاد شهید در خارج از کشور گفت:

فعالیتهای بنیاد شهید در خارج از کشور (سوریه، لبنان) از زمان تهاجم رژیم غاصب صهیونیستی اسرائیل شروع شد. رژیم غاصب اسرائیل به لبنان حمله کرده و آن فجایع بزرگ را بوجود آورد از آن موقع فعالیت ما در سوریه و لبنان شروع شد در آنجا نسبتاً کارهای مختلفی انجام گرفته با توجه به اینکه در خارج از کشور تازه کار بودیم و امکانات ما هم محدود بود.

در مورد خانواده‌های شهدای فلسطین یک سری اقدامات انجام گرفت یعنی مقداری پول به تشکیلات رسیدگی به خانواده شهدای فلسطین (توسط خود فلسطینیها اداره می‌شود) کمک شد و مقداری هم کمک به صورت داروئی به هلال احمر شد که در اختیار مصدومین و آوارها قرار گرفت و قسمتی دیگر ماهانه مرتب به فلسطینیها و لبنانیها که از لبنان آواره شده‌اند و به سوریه پناه برده‌اند و در زیر چادر و یا مدارس با وضع رقت‌بار بسر می‌برند با کمک سفارت جمهوری اسلامی و علاقمندان به جمهوری اسلامی بخصوص شیعیان که در سوریه هستند طبق برنامه حسابشده و دقیقی کمک انجام می‌گیرد و هنوز هم ادامه دارد.

مقداری از وجوهی که در اختیار بود به خود لبنان بین مسلمان و شیعیان چندین بار فرستاده شد تا بین آنها تقسیم شود.

برنامه اصولی که در لبنان در حال حاضر بتدریج گسترش می‌یابد این است که اسامی خانواده‌های شهدای مسلمان را طبق برنامه تنظیم شده جمع‌آوری می‌کنیم و پرونده برای آنها تشکیل میدهیم که مرکز آن در حال حاضر در بعلبک می‌باشد که نسبتاً منطقه امنی است این کار توسط سه روحانی که دو نفر آن از چهره‌های معروف شناخته شده در ایران و لبنان می‌باشند و یکی از روحانیون ایرانی انجام می‌گیرد البته همانطوری که یادآور شدم همه این کار زیر نظر سفارت جمهوری اسلامی ایران در لبنان و سوریه می‌باشد.

مقداری هم مستقیماً کمک به سازمان امل شده البته این کمکها در رابطه با مهاجرین و آوارها بوده است.

برنامه مهمتری که انجام گرفته و ادامه دارد مقداری پول بود که تقریباً مبلغ آن زیاد بود وامام عنایت فرمودند قرار شد به مؤسساتی که از ایتام نگهداری میکنند کمک بشود که انجام شد باید بگویم که کار این مؤسسات نگهداری از فرزندان شهدا که در مدارس بطور شبانه‌روز زندگی میکنند ونمونه‌هائی از آنها در سالگرد پیروزی انقلاب به ایران آمدند که دیدیم، قرار بر این شد که بعضی مدارس را خود بنیاد شهید ازنظر تعلیم وتربیت و مالی اداره کند و در سفری که داشتم تصمیم گرفته شد این کار انجام بگیرد و حال منتظر نتایج این کار هستیم.

ازاقدامات دیگری که انجام گرفت مسلمانهای فلسطینی که در ماجرای صبرا و شتیلا و بمبارانهای متعدد توسط رژیم کثیف و غاصب صهیونیستی انجام گرفته و خانه‌های آنها ویران شد وجائی برای زندگی ندارند وزیر چادر و درسرما زندگی میکنند قرار شد هتلهائی اجاره کنند و آنها را در هتل به مدت ٤ یا ٥ ماه اسکان دهند تا از سرما محفوظ باشد. البته باید یادآور شوم که این کمکها از همان وجوهی که امام عنایت فرمودند تامین میشود در ارتباط با خانواده شهدای عراقی که بدست صدام صهیونیست به شهادت رسیدند یا بستگان آنها در عراق زندانی هستند وخودشان در سوریه زندگی میکنند آنها هم زیر پوشش بنیاد شهید هستند.

کلاً چون انقلاب ما انقلابی است اسلامی و همانطوری که دنیای اسلام از انقلاب ما انتظار دارد متعلق به همه مسلمانها است و در تمام زمینه‌ها (جنبشهای آزادیبخش و موضع‌گیری سیاسی و دعوت از ائمه جمعه‌های خارج‌ازکشور) مانشان داده‌ایم که انقلاب ما انقلابی است اسلامی و به همه مسلمانان جهان تعلق دارد لذا بنیاد شهید ما هم تعلق به مسلمانان دیگر کشورها نیز دارد منتهی این بنیاد در حد توانش به خانواده‌های شهدا کمک می‌کند مثلاً خانواده‌های شهدای عراقی که قبلاً یادآور شدم و مورد تائید سازمانهای اسلامی و روحانیون و مجلس اعلای عراق هستند به آنها کمک می‌شود یا برخی از خانواده‌های افغانی که مسلم شده و مشخص شده سرپرست آنها در افغانستان به شهادت رسیده و به ایران پناه آوردند در شهرهای نزدیک مرز هستند بنیادهای شهید در ناحیه مرزی آنها را تحت پوشش قرار می‌دهد ما وظیفه خود می‌دانیم که هر کجا بتوانیم به خانواده شهدای انقلابهای اسلامی در کشورها کمک بکنیم.

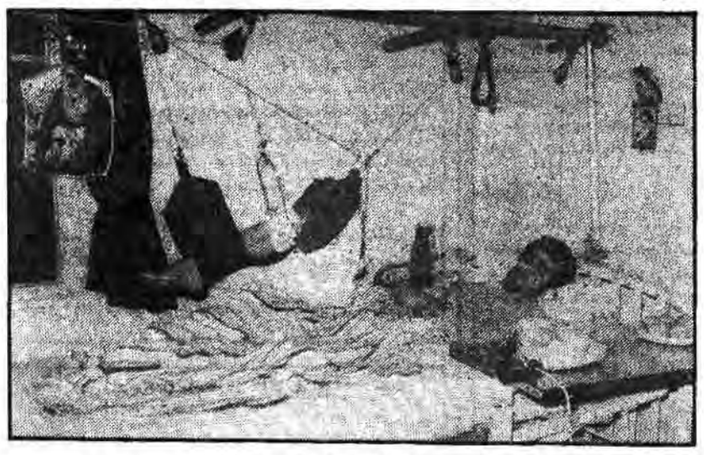

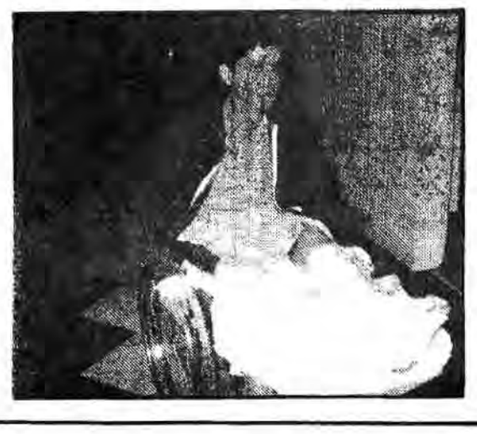

تولید روزانه ۸۰ تن روغن در کارخانه شماره یک کشت و صنعت شمال

*** با تکمیل طرح گسترش کارخانه که حداکثر تا دو سال آینده بپایان خواهد رسید تولید روزانه به ۲۵۰ تن در روز بالغ خواهد شد.**

*** از دیگر محصولات تولیدی کارخانه شماره یک کشت و صنعت شمال، تولید ۳۰ تن کنجاله، تخم پنبه، ٤ تن پنیر، ٤ تن لینتر، ۳ تن ماده اولیه صابون، ۱۰ هزار لیتر اکسیژن و تولید هزاران قوطی از انواع مختلف میباشد**

با تلاش و کوشش کارگران و کارکنان واحد شماره یک کشت و صنعت شمال طی ده ماهه گذشته مقدار ۱۷ هزار و ۲٦۰ تن روغن تولید و در اختیار هموطنان عزیز در سراسر کشور قرار گرفته است.

مدیر این کارخانه در یک گفتگوی اختصاصی با خبرنگار خبرگزاری جمهوری اسلامی ضمن اعلام این مطلب افزود: فعلا تولید روزانه این کارخانه بطور متوسط ۸۰ تن روغن در روز است که نسبت به مدت مشابه سال گذشته ۱۱ درصد افزایش نشان میدهد وی اظهار امیدواری نمود با تکمیل طرح گسترش کارخانه که حداکثر تا دو سال آینده بپایان خواهد رسید تولید روزانه به ۲۵۰ تن روغن در روز بالغ شود.

وی اضافه کرد این کارخانه تحت پوشش سازمان صنایع ملی ایران و دارای ۷۰۰ پرسنل با ارائه خدمات در سه نوبت میباشد و از واحدهای روغن کشی تصفیه روغن، تولید اکسیژن، قوطی سازی، پرکنی و بسته بندی تشکیل یافته که واحد قوطی سازی این کارخانه علاوه بر تامین نیازهای کارخانه بخشی ، سفارشات قوطی را در زمینه ساخت انواع قوطی فلزی برآورده میسازد که در این رابطه هر ساله چندین میلیون قوطی ببازار مصرف عرضه میکند.

وی در خصوص تامین مواد اولیه گفت: حدود ٦۰ درصد از مواد اولیه این کارخانه که عبارت از روغن خام میباشد از کشورهای خارجی تامین میشود که خوشبختانه با اهمیتی که دولت برای مسئله کشاورزی قائل است کشت دانه‌های روغنی نیز مورد توجه قرار گرفته و این امرو به افزایش است. مدیر واحد شماره یک کشت و صنعت شمال در مورد دیگر محصولات این واحد گفت: دیگر محصولات تولیدی روزانه این واحد تولید ۳۰ تن کنجاله تخم پنبه، ٤ تن پنیر، ٤ تن لینتر، ۳۰ تن ماده اولیه صابون، ۱۰ هزار لیتر اکسیژن جهت مصارف بیمارستانی و صنعتی و تولید هزاران قوطی از انواع مختلف میباشد.

وی در خاتمه یادآور شد قسمتهای عظیمی از دستگاههای این کارخانه با رفتن کارشناسان خارجی توسط متخصصین و کارگران ایرانی راه اندازی و هم اکنون نیز بخوبی اداره میشود که انشاء ا... با اتمام طرحهائی که در دست اجرا داریم این واحد تولیدی در آینده نزدیک به مرحله سوددهی خواهد رسید.

سفر وزیر مسکن و شهرسازی به استان هرمزگان

مهندس گنابادی وزیرمسکن و شهرسازی به اتفاق معاونین این وزارتخانه جهت بازدید از طرحهای پایان یافته و دردست اجرای این وزارتخانه در استان هرمزگان وارد بندرعباس شد و مورداستقبال قرارگرفت.

به گزارش خبرگزاری جمهوری اسلامی وزیرمسکن و شهرسازی سپس به اتفاق آقای کهزادی استاندار و معاون فنی وعمرانی استانداری قسمتهای مختلف پایگاه نهم شکاری بندرعباس را مورد بازدید قرارداد وی دراین سفر مسائل و مشکلات وکمبودهای استان از نظرمسکن را مورد بررسی قرارخواهد داد. وزیرمسکن و شهرسازی بعدازظهر دیروز در نماز وحدت نیروهای مسلح که در محل سالن کارخانجات ناوگان خلیج فارس ودریای عمان تشکیل شده بود شرکت کرد.

بگزارش خبرگزاری جمهوری اسلامی دراین مراسم که حجج اسلام قنبری و واحدی حاکم شرع و سرپرست دایره سیاسی ایدئولوژیک ناوگان بندرعباس و دریای عمان- استاندار و فرماندهی این ناوگان نیز حضورداشتند نخست سرپرست دایره سیاسی ایدئولوژیک ناوگان پیرامون سالگردورود امام امت و طلوع دهه فجر سخنانی ایرادکرد آنگاه آقای گنابادی طی سخنان کوتاهی با اشاره به اهمیت بزرگداشت دهه فجر پیرامون مشکلات مسکن در سطح کشور گفت با وجودمشکلات ناشی از جنگ تحمیلی مسئولین سعی کرده‌اند در رفع مشکل مسکن در سطح کشور بخصوص در نقاط محروم کوشش نمایند وی در پایان شهادت شش تن از فرماندهان سپاه پاسداران انقلاب اسلامی را به امام امت وامت شهیدپرور تبریک و تسلیت گفت در پایان این مراسم نماز وحدت به امامت حاکم شرع برگزارگردید. بنابرهمین گزارش مهندس گنابادی آنگاه از طرح دردست اجرای خانه‌های سازمانی پرسنل این ناوگان بازدیدنمود.

اخطار مجدد به دارندگان ارههای موتوری

بگزارش خبرگزاری جمهوری اسلامی روابط عمومی وزارت کشاورزی و عمران روستائی اعلام کرد چون امر کنترل دارندگان اره موتوری بمنظور جلوگیری از قطع درختان وتهیه چوب غیرمجاز بعهده سازمان جنگلها و مراتع کشورمیباشد.

جنگلداریکل استان تهران برای دومین بار براساس اطلاعیه دادستان انقلاب اسلامی باطلاع دارندگان ارههای موتوری ازنوع برقی و بنزینی دستی دراستان تهران میرساند آندسته از دارندگان ارههای نامبرده‌که تا تاریخ ٦۱/۸/۱۵ موفق به دریافت پروانه موقت اره موتوری نشده‌اند جهت دریافت پروانه مجاز برای ارههای مذکور حداکثر تا پایان سالجاری بسرجنگلبانی‌های مناطق مختلف دراستان تهران مراجعه نمایند تا پروانه مذکور بنام آنها صادرشود همچنین یادآورمیشویم که این مهلت بهیچ عنوان تمدید نخواهدشد. بدیهی است کسانیکه تا تاریخ مذکور نسبت به دریافت پروانه مجازاقدام ننمایند اره موتوری آنان توقیف و بهمراه پرونده بدادگاه احاله خواهدشد.

همچنین به کلیه فروشندگان ارههای موتوری نیز ابلاغ میگردد که از فروش ارههای موتوری و لوازم به افراد بدون‌مجوز اکیداً خودداری نمایند که دراین رابطه نیزمتخلفین تحت پیگرد قانونی قرارخواهند گرفت.

کوپن(واو) گازمایع خانگی تا ۱۲ اسفند قابل دریافت است

روابط عمومی وزارت نفت اعلام کرد اعتبارکوپن گاز مایع خانگی(واو) ازتاریخ ٦۱/۱۱/۱۲ بمدت ۳۰ روز اعلام می‌گردد. این کوپن جهت تحویل یک کپسول ۱۱کیلو گاز مایع معتبراست. درضمن به اطلاع میرساند کوپن (چ) گازمایع خانگی و کوپنهای مصارف خاص و قبوض صادره وکلیه کوپنهای تجاری صنعتی کمافی سابق معتبراست. ولی کوپن گازمایع خانگی(دال) ازتاریخ ٦۱/۱۱/۱۲ بی‌اعتبارمیشود ضمنا قیمت کپسول ۱۱کیلوئی گازمایع تحویل درب منازل ۱۸۵ ریال است همچنین مشترکان و مصرف کنندگان گاز درصورت مشاهده هربوع تخلف و یا داشتن شکایتی می‌توانند با تلفنهای ۸۲۲۰۳۰ و۸۳۲۰۰۹ و۸۲٦۲۰۳ تماس بگیرند

نرخ خرید و فروش ارز به ریال

۱۳٦۱/۱۱/۱۲

نام ارز	رسمی خرید بریال	رسمی فروش بریال	غیررسمی خرید بریال	غیررسمی فروش بریال	مخصوص فروش بمسافرین
یک دلار استرالیا	۸۱/۸٤	۸۲/۹۷	۹۰/۰۰	۹۱/۸۵	۱۱۲/۸۰
یک دلار کانادا	٦۸/۰۵	٦۹/۱۹	۷٦/۰۵	۷٦/۵۵	۹٤/۰۰
یکلیرانگلیس	۱۲۹/۰۹	۱۳۱/٤۳	۱٤۲/۱۵	۱٤۵/۱۵	۱۷۸/۲۰
یکمارک‌آلمان‌غربی	۳٤/٤۹	۳۵/۰۵	۳۷/۸۵	۳۸/٦۵	٤۷/٤۵
یک فرانک سوئیس	٤۲/۳۰	٤۲/۸۰	٤٦/٤۵	٤۷/۳۵	۷۵/۹۵
یک فرانک‌فرانسه	۱۲/۱٦	۱۲/٤۰	۱۳/۳۵	۱۳/۷۰	۱٦/۸۰
یکصدفرانک‌بلژیک	۱۷۵/۸۱	۱۷۹/۳۲	۱۹۳/٤۵	۱۹۸/٤۵	۲٤۳/٦۵
یکصدلیرایتالیا	۵/۹۷	٦/۰۹	٦/۵۵	٦/۷۵	۸/۳۰
یک فلورن هلند	۳۱/۳۹	۳۱/۹۰	۳٤/۵۵	۳۵/۳۵	٤۳/۳۵
یک کرون سوئد	۱۱/۲۹	۱۱/۵۳	۱۲/٤۰	۱۲/۷۵	۱۵/٦۵
یک کرون نروژ	۱۱/۷۷	۱۱/۹۷	۱۳/۹۵	۱۳/۳۰	۱٦/۳۵
یک کرون دانمارک	۹/۸۰	۹/۹۸	۱۰/۷۰	۱۱/۰۵	۱۳/۵۵
یک شیلینگ‌اتریش	٤/۹۱	٤/۹۹	۵/٤۵	۵/۵۵	٦/۸۰
یکصدین ژاپن	۳۵/٦۱	۳٦/۰٦	۳۸/۹۵	۳۹/۷۵	٤۸/۸۰
یک دینار کویت	۲۹۰/٤۰	۲۹۳/٤۰	۳۱۷/۷۵	۳۲۲/۷۵	۳۹٦/۳۰
یک دینار بحرین	۲۱۹/۰۰	۲۲۵/۰۰	۲٤۱/۵۰	۲٤۷/۵۰	۳۰۳/۹۰
یک ریال سعودی	۲٤/٦۵	۲۵/۰۰	۲۷/۱۰	۲۷/۵۰	۳۳/۷۵
یکدرهم‌امارات متحده‌عربی	۲۲/٦۰	۲۳/۵۰	۲۵/۳۵	۲۵/۸۵	۳۱/۷۵
یک روپیه‌پاکستان	٦/۸۰	۷/۰۰	۷/۵۰	۷/۷۰	۹/٤۵
یک دلار هنگ‌کنگ	۱۳/۳۰	۱۳/۵۰	۱٤/۵۰	۱٤/۸۵	۱۸/۳۵
یک دلار آمریکا	۸٤/۹۰	۸۵/۱۵	۹۲/۱۰	۹۳/٦۵	۱۱۵/۳۰

در حلسه هفتگی کانون انجمنهای اسلامی کارخانجات شهرری گفته شد

کارگران حاضرند که در بازسازی خرمشهر شرکت کنند

حلسه هفتگی کانون هماهنگی انجمنهای اسلامی کارخانجات حوب(شهرری) با تلاوت آیاتی از کلام ا... مجید آغاز گردید و سپس مسئول حلسه در جهت هماهنگ کردن برنامه‌های اجرائی حلسه هفتگی کانونهای جاده‌ها گفت، برادران متعهد و مسئول انجمهای اسلامی کارخانجات باتوجه به اینکه کارهای رسمی و اصلی‌شان در واحدهای روزمره اجرایی است و در جوار آن به فعالیت در انجمن اسلامی میپردازند، وی افزود مسئولین کانون که همان انجمهای اسلامی کارخانجات هستند با چنین مشکلاتی مواجه هستند به همین لحاظ اشکالاتی در کانونهای دیده میشود.

سپس با اشاره به مسئله اصلی که جنگ است افزود آنهایی که سعادت داشتند به جبهه‌ها رفتند و ما که نتوانستیم به جبهه‌ها برویم، به لحاظ مسئولیت‌هایی که داریم یقین بدانیم که کمک و یاری دادن رزمندگان در پشت جبهه و کار در سنگر کارخانجات از اهمیت زیادی برخوردار است.

وی با اشاره به فرمان هشت ماده‌ای امام افزود ضمن اینکه باید همکاریهای لازم جهت فراهم آوردن امکانات اجرائی بازرسان و مسئولین پی‌گیری انجام شود به جادبه و دافعه اشاره کرد و از برادران خواست که نیروهای مستعد و حلاق را جذب نمایند

در ادامه جلسه بااهمیتی که انتخاب کارگر نمونه دارد به خصوصیات کارگر نمونه اشاره و از برادران خواست که بطور سریع و فعالانه اگر در کارخانجاتشان چنین افرادی دارند به خانه کارگر معرفی نمایند.

سپس با اشاره به بازسازی مناطق جنگی افزود خانه کارگر با جمع‌آوری نظرات سعی دارد در صورت امکان بازسازی بخشی از خرمشهر را بعهده بگیرد و این کار با توجه به اینکه در کارخانجات از هر رشته تخصصی و محصولی وجود دارد چندان مشکل بنظر نمیرسد، و حاضرین با تائید این موضوع همکاری خود را اعلام نمودند پس از آن مسئول جلسه با اشاره به اجراجهای بی‌رویه انجمنهای اسلامی و پی‌گیری آن افزود، الحمدا اجراجها کمتر شده و امید است هرچه سریعتر قطع گردد

و در پایان جلسه با شعار خدایا، خدایا، با انقلاب مهدی- خمینی را نگهدار- از عمر ما بکاه به عمر او بیفزا رزمندگان ما را نصرت عطا نفرما. پایان یافت.

تولیدات صنایع الکترونیکی ایران و نیپون در بسیاری از شهرهای کشورمورداستفاده قرارگرفته است

*** با تلاش کارشناسان، کارکنان و کارگران متعهدتولید به بالاترین حدخود رسید و هم اینک ۱۱ هزار و ۱۲٤ کانال تلفنی دردست تهیه دارد.**

***قسمت تحقیق و بررسی این شرکت کارخود را آغازنموده و ساخت تمام قطعات مکانیکی و دستگاههای مخابراتی راه دور شروع گردیده است.**

شرکت صنایع الکترونیکی ایران و نیپون به بالاترین حد تولید خود دست یافته است. بگزارش واحدمرکزی خبر این شرکت که در سال ۱۳۵٤ با ۷۵۰ مترمربع زیربنا و ۱۸۰ میلیون ریال سرمایه با مشارکت سازمان برنامه و بودجه- بانک صنعت و معدن- بسبت ٦۰درصد- و شرکت ژاپنی نیپون الکترونیک- بسبت ٤۰درصد- در شیراز تاسیس شده کارتولید دستگاههای ارتباط تلفنی راه دور از ۳کاناله تا ٦۰کاناله را بعهده دارد این شرکت که تا پیش از پیروزی انقلاب چندان توجهی بدان نمیشد و رژیم گذشته دستگاههای موردنیاز را از خارج وارد میکرد به برکت انقلاب اسلامی ایران و براثرتوجه شهید قندی وزیرپیشین پست و تلگراف و تلفن و با تلاش کارشناسان- کارکنان و کارگران متعهد بانقلاب اسلامی به بالاترین حد تولید خود رسید بطوریکه هم اینک ۱۱ هزار و ۱۲٤ کانال تلفنی در دست تهیه دارد. برپایه همین گزارش پس از پیروزی انقلاب اسلامی قسمت تحقیق و بررسی این شرکت کارخود را آغازنموده و ساخت تمام قطعات مکانیکی در کارخانه توسط مهندسین خبره و ممتاز نیز تا مرحله- ساخت دستگاههای مخابراتی راه دور شروع گردیده است.

تولیدات این شرکت تاکنون در اصفهان- ایلام- لرستان- خوزستان- کرمان- گیلان- باختران- خراسان- یزد- کهگیلویه- و بویراحمد چهارمحال بختیاری- مازندران- بندرعباس-سیستان و بلوچستان و تبریز نصب و مورد بهره‌برداری قرارگرفته است. تاکنون ۵۰ تن از کارکنان این شرکت نیز برای یاری به رزمندگان اسلام بمناطق جنگی اعزام شده و یک شهید نیز به پیشگاه خداوند تقدیم داشته‌اند. کارکنان شرکت صنایع الکترونیکی ایران و نیپون تابامروز ۸میلیون ریال نیز برای کمک بجبهه‌های نبرد حق علیه باطل پرداخت کرده‌اند.

چهارمین سمینار حفظ نباتات و قرنطینه نباتی کشور با صدور قطعنامه‌ای بکار خود پایان داد

چهارمین سمینار حفظ نباتات و قرنطینه نباتی کشور که بمدت ۵ روز در مشهد تشکیل شده بود با صدور قطعنامه‌ای در ۱۷ ماده بکار خود پایان داد.

به گزارش خبرگزاری جمهوری اسلامی در قسمتهایی از این قطعنامه شرکت کنندگان ضمن تاکید بر اهمیت قرنطینه گیاهی خواستار تصویب هر چه سریعتر قانون پیشنهادی حفظ نباتات و قرنطینه گیاهی کشور و آئین‌نامه اجرایی آن شده‌اند و با اشاره به صدمات جبران ناپذیر اقتصادی تکمیل وتجهیز و تامین نیروی انسانی مورد نیاز مراکز و ایستگاههای قرنطینه گیاهی را در مرزهای آبی- زمینی و هوایی بمنظور اجرای کامل مقررات قرنطینه خارجی وایجاد پست‌های قرنطینه داخلی در مورد کرم سرخ تحقیقی و کرم سرخ ثانوی پنبه و مگس مدیترانه‌ای مورد تاکید قرار داده‌اند شرکت کنندگان در سمینار همچنین با ارج نهادن به پایداری شرافتمندانه رزمندگان اسلام وکشاورزان مناطق جنگی مشارکت و آمادگی خود را در مبارزه با آفات و بیماریهای گیاهی مناطق جنگ زده اعلام داشتند.

تشکیل دوره‌های کارآموزی جزو خدمت و حین خدمت را بمنظور اعتلای دانش گیاه پزشکی باهمکاری دانشکده‌های کشاورزی وموسسات تحقیقاتی ضروری دانسته‌اند تامین سمپاش و هواپیماهای سمپاشی مناسب با شرایط طبیعی مناطق مختلف کشور تشکیل وتوسعه شبکه‌های مراقب علیه آفات و بیماری‌های مهم را در نظر گرفتن تحقیقات انجام شده دقت در کیفیت سموم وارداتی وتامین بموقع آنها بکار گرفتن نتایج تحقیقات موسسه بررسی آفات و بیماریهای گیاهی و سایر موسسات تحقیقاتی در زمینه آفات وعوامل بیماری زای گیاهی از جمله موارد تاکید شده در قطعنامه سمینار میباشد ضمنا در قطعنامه مذکور آمده است با توجه به دولتی شدن واردات سموم کمیته‌ای با شرکت افراد ذیربط و ذیصلاح در سازمان حفظ نباتات تشکیل شود.

توسط متخصصین اداره راه و ترابری استان مرکزی:

۱۵ قطعه از لوازمات ماشین‌آلات راهسازی ساخته شد

درادامه نیرداقتصادی برای رسیدن بسرزخودکفائی وقطع وابستگی متخصصین مومن ومتعهد اداره کل راه و ترابری استان مرکزی باهزینه بسیارکم موفق به ساخت ۱۵ قطعه مهم ماشین‌آلات سنگین راهسازی شد.

بگزارش خبرگزاری جمهوری اسلامی وسایل ساخته شده بدین شرح می‌باشد.

۱- سیبک بزرگ دستگاه گریدر ۲- سیبک کوچک بازوی دستگاه گریدر ۳- پیچهای مختلف ماشینهای سنگین راهسازی ٤- میل اکسل گریدر۵- قرقری فرمان گریدر٦- پین عقب کمپرسی اطاق ماشین‌آلات سنگین راهسازی ۷- پین سردرب کمپرسی اطاق ۸- دستگاه انژکتورکش انترناش (وسیله مخصوص بیرون آوردن بوش‌های انژکتورانترناش) ۹- استکان بنزینی بریری(پمپ گازوئیلی) ۱۰- پولی دینام ۱۱- بوش بریری واستیل اکسل فرمان ۱۲- پیچ نه نعنگ ام- یک ۱۳- اجارچاکنیت چرخ ملدورر ۱٤- پیچ و مهره سوپاپ سرشلینگ ۱۵- واشر اگرور

تلفن‌های آگهیها
۳۱٦۱٦۰-۳۱۲۹۲۹

ملاقات سفیر یمن دمکراتیک بامعاون بازرگانی خارجی وزارت بازرگانی

به گزارش خبرگزاری جمهوری اسلامی روابط عمومی وزارت بازرگانی اعلام کرد آقای الحدر صالح انحمره سفیرجمهوری دمکراتیک خلق یمن درتهران با آقای غنیمی فردمعاون بازرگانی خارجی وزارت بازرگانی ملاقات و مذاکره کرد.

دراین ملاقات پیرامون موافقتنامه بازرگانی که درسالجاری بین وزیر بازرگانی جمهوری اسلامی ایران و وزیرصنایع و نفت یمن دمکراتیک درتهران به امضا رسید و نیز پیرامون مسائل مربوط به توسعه روابط بازرگانی بین دوکشور و همچنین مسافرت هیئت بلندپایه بازرگانی ایران به آن کشور بحث و تبادل‌نظر صورت گرفت.

بهره برداری از سه واحد تولیدی در همدان

اداره کل صنایع استان همدان طی ماه گذشته ضمن صدور ۲۱ فقره پروانه تاسیس برای کارگاهها و کارخانه‌های تولیدی با بهره‌برداری از یک واحد تولید ملامین به ظرفیت سالانه ۲۰۰ تن و سرمایه ۱۵ میلیون ریال یک واحد صنایع فلزی شامل ساخت کمد، میز و کابینت به ظرفیت سالیانه ۱۸۰۰ دستگاه و با سرمایه ۱/۷ میلیون ریال و یک واحد صنایع فلزی شامل ساخت قرقل قفلی، سوزن منگنه و سنجاق با سرمایه ۱٤ میلیون ریال موافقت نموده است بگزارش خبرگزاری جمهوری اسلامی صدور ۱۸ فقره موافقت اصولی برای واحدهای تولیدی و همچنین صدور کارت شناسائی برای یک واحد صنایع فلزی یک واحد موزائیک سازی و یک واحد تولید آبگرمکن از دیگر فعالیتهای دیماه سالجاری اداره کل صنایع استان همدان میباشد.

کوپن جدید پودر لباسشوئی اعلام شد

بگزارش خبرگزاری جمهوری اسلامی کمیته توزیع کالاهای اساسی بسیج اقتصادی کشور مستقر در وزارت بازرگانی اعلام کرد.

کوپن شماره ۱۸۱ شهری جهت دریافت سهمیه پودر لباسشوئی هموطنان عزیز درنظر گرفته شده است. از کلیه هموطنان عزیز ساکن در شهرها درخواست میشود ضمن مراجعه تدریجی به عاملین فروش سهمیه خود را براساس هرنفر ۲٤۰ گرم دریافت کنند. اعتبار کوپن مذکور تا ۱۵ خردادماه سال ٦۲ میباشد و عاملین فروش فرصت خواهند داشت تا پایان خردادماه سال ٦۲ کوپنهای دریافتی را درتهران به شعب بانک صادرات و درشهرستانها به بانک استان تحویل و رسید دریافت دارند.

نحوه جدید استخدام نیروی انسانی درکارخانجات استان مرکزی

بنا به پیشنهاد اداره کل کار و امور اجتماعی از سوی آقای خواجه پیری استاندار استان مرکزی طی بخشنامه‌ای دستور العمل و ضوابط جدید استخدام نیروی انسانی مورد نیاز واحدهای تولیدی و صنعتی شهرهای مختلف استان مرکزی اعلام شد.

بگزارش خبرگزاری جمهوری اسلامی مرکز اراک بنقل از روابط عمومی اداره کل کار و امور اجتماعی استان مرکزی براساس این بخشنامه که جهت اجراء به کلیه کارخانجات این استان ابلاغ شده از این پس استخدام نیروی انسانی اعم از کارگر ساده، متخصص و یا کارمند اداری فقط با معرفی اداره کل کار و امور اجتماعی و یا دیگر ادارات کار در سطح استان صورت می‌گیرد. این بخشنامه بمنظور شناخت امکانات اشتغال و کاهش بیکاری در سطح استان صادر شده است و مسئولان کارخانجات استان موظفند نیاز خود به نیروی انسانی را به ادارات کار و امور اجتماعی اعلام نمایند تا از این کانال نسبت به تامین آن اقدام شود.

در این بخشنامه همچنین آمده است مراکز کار و امور اجتماعی ظرف ۱۰ تا ۱۵ روز نسبت به معرفی افراد مورد درخواست هریک از کارخانجات اقدام خواهند نمود و در صورتیکه مراکز یاد شده نیروی انسانی مورد نظر را نتوانند معرفی کنند موضوع را کتبا اطلاع خواهند داد تا آن واحد راسا نسبت به شناسائی و استخدام نیروی انسانی مورد نیاز خود اقدام نماید.

ضمنا پیگیری و اجراء این بخشنامه به اداره کل کار و امور اجتماعی استان محول شده و هرگونه تخلف در این زمینه به استانداری گزارش خواهد شد.

سمینار هماهنگی و اشاعه فرهنگ اسلامی صنعت نفت افتتاح شد

ششمین گردهمائی انجمنهای اسلامی وزارت نفت به منظور هماهنگی کار انجمنهای اسلامی و بیان مشکلات صنعت نفت در اهواز شروع به کار کرد. به گزارش خبرنگار خبرگزاری جمهوری اسلامی در اولین جلسه سمینار چهار روزه که نمایندگان انجمنهای اسلامی صنایع نفت سراسر کشور شرکت دارند حجت‌الاسلام موسوی خوئینی نماینده امام وامام جمعه اهواز طی سخنانی با اشاره به دهه فجر یادآور اهمیت نقش مردم در پیروزی انقلاب اسلامی بخصوص کارکنان صنعت نفت وگفت کارکنان صنعت نفت همانطوریکه در دوران انقلاب خدمت پراجی کردند امروز نیز با تامین نفت منشاء خدمات شایانی هستند امام جمعه اهواز در پایان به وظایف خطیر انجمنهای اسلامی اشاره کرد وگفت انجمنهای اسلامی باید با تبلیغات‌ورشد فرهنگ اسلامی درمیان مردم بخصوص کارکنان دولت جامعه را بحرکت درآورند.

پیام مهندس موسوی نخست‌وزیر به نخستین فستیوال بین‌المللی فجر:

هنرمندان ثابت‌کنند می‌توان ازطریق هنر روزنه‌ای به بهشت بازکرد

ستاد برگزاری مراسم دهه فجر انقلاب اسلامی

سرویس خبری - میهمانان خارجی شرکت کننده در مراسم چهارمین سالگرد پیروزی انقلاب اسلامی صبح دیروز از قسمتهای مختلف موزه های کاخ سعد آباد بازدید کردند و از نزدیک آثار جنایات رژیم طاغوت را مشاهده نمودند. همچنین عصر دیروز میهمانان خارجی در مراسم نخستین فستیوال بین‌المللی فیلم فجر و نخستین جشنواره سراسری تئاتر فجر که در تالار وحدت برگزار شد شرکت نمودند.

به گزارش خبرنگار سرویس خبری «جمهوری اسلامی» روز گذشته میهمانان خارجی شرکت کننده در مراسم دهه فجر در چهارمین روز از اقامت خود در کشورمان از قسمتهای مختلف موزه‌های کاخ سعد آباد بازدید کردند در جریان این دیدار همراهان مطالب لازمه را برای میهمانان تشریح کرده و چگونگی سلطه رژیم طاغوت بر ملت مسلمان ایران را بازگو نمودند.

بر اساس همین گزارش بعد ازظهر روز گذشته میهمانان خارجی شرکت کننده در مراسم چهارمین سالگرد پیروزی انقلاب اسلامی در مراسم نخستین فستیوال بین‌المللی فیلم فجر و نخستین جشنواره سراسری تئاتر شرکت نمودند.

خبرنگار ما می‌افزاید در برگزاری این مراسم که در تالار وحدت انجام شد ابتدا آیاتی از قرآن مجید تلاوت گردید سپس سرود جمهوری اسلامی ایران توسط گروه کر مرکز سرودها و آهنگهای وزارت ارشاد اسلامی اجرا گردید آنگاه پیام مهندس میر حسین موسوی به مناسبت برگزاری نخستین فستیوال بین‌المللی فیلم فجر و نخستین جشنواره سراسری تئاتر فجر بشرح زیر قرائت شد.

پیام مهندس میرحسین موسوی نخست وزیر بمناسبت برگزاری نخستین فستیوال بین‌المللی فیلم فجر و نخستین جشنواره سراسری تاتر فجر

بسم‌ا... الرحمن الرحیم

با درود بر روان پاک شهدای انقلاب اسلامی که با ایثار جان خویش زندگی و زنده بودن را معنی بخشیدند. شهیدانی که با انتخاب حیات جاویدان و ابدی هنر چگونه زیستن را در راه معبود و ممانعت از سقوط ارزشهای الهی برای حفظ شان والای انسانیت محقق ساختند.

در آستانه چهارمین سالگرد پیروزی انقلاب شکوهمند اسلامی برگزاری نخستین فستیوال بین‌المللی فیلم فجر و نخستین جشنواره سراسری تئاتر فجر را به هنرمندان متعهد و دست اندرکاران سینما و تئاتر تبریک میگویم.

انقلاب اسلامی تحولی اساسی درتمام ابعاد اجتماعی- سیاسی و فرهنگی جامعه رو به انحطاط ما که براثر حاکمیت وابستگان به بیگانه در معرض سقوط قرار گرفته بود بوجود آورد و این ارزشهای اخلاقی و مقدس را که عملاً فراموش شده و به استهزاء عربزدگان و شرق ناوران گرفته میشد بار دیگر سیمای نهاد، اصالتها جایگاه خود را درجامعه یافتند و الگوهای وارداتی بیگانه بدور افکنده شد.

هنر در رژیم سابق از آنجا که جز در موارد استثنائی به ابزاری برای تحکیم مبانی‌نظام‌واشاعه فساد درآمده بود از سویی از جذب اقشار معتقد به اسلام محروم شده و از سوی دیگر مفاهیم و ارزشهای اصیل اسلامی در آن راهی نداشت و همواره طرز تلقی خاصی از هنر همراه با سؤظن در جامعه وجود داشت لذا بازنگری و تغییر بنیادی در نگرش بر هنر بویژه سینما و تئاتر بدور از القائات خارجی و همراه با درک واقعیات اجتماعی ضروری بنظر میرسد

قبل از پیروزی انقلاب در ایران سینماها و صحنه‌های نمایش مسیر مشخصی را در جهت خلاف مصالح اخلاق اسلامی و شخصیت زدایی انسانی طی میکردند.

هنر وارداتی در کشور ما از طرق گوناگون همواره در انتقال فرهنگ حاکم بر جوامع غربی که بطور طبیعی منکوب ساختن فرهنگ اصیل اسلامی و تخریب معیارهای اخلاقی را بدنبال داشت نقش مخربی را ایفا نموده است. آنچه که در شرائط کنونی مسئولیت هنرمندان را سنگین میسازد شناخت ارزشهائی است که ملتی بزرگ را چنان متحول نمود تا در میان ناباوری جهانیان رژیم منحط گذشته را سرنگون و نظامی نوین را براساس احکام اسلامی پی‌ریزی نماید.

دست یافتن به باورهای مردمی البته برای کسانیکه در برابر فرهنگهای بیگانه و فضای مسموم هنر آنچنانی مسخ شده‌اند سهل و میسر نخواهد بود هنرمندان ما باید بدانند لازمه تداوم کارشان بکار گرفتن اندیشه‌ها و توانائیهای هنری درجهت رشد ارزشهای برآمده ازبطن توده‌های میلیونی و مسلمان بدون گرایش به مکاتب انحرافی‌میباشد. هنرمانند سایرپدیده‌ها ازجمله مقولاتی است که نمیتواند درمیان امواج توفنده و حرکتهای ملتی بیاخاسته صرفا برای خود و درراه خودحرکت کند

فریاد پرخروش محرومان جامعه درسراسر کشور که جبری حراسلام و استقرارحاکمیت قوانین اسلامی رانمی‌جوید همواره طنین‌اندازاست. هنرمندان و دست‌اندرکاران تئاتر و سینما مانند سایراقشار رهایی خود از چنگال رژیم وابسته گذشته را مدیون همین فریادها و نداهای الله اکبرهستند.

ملت مسلمان ما رنگ بردگی برای غرب و رنگ انحراف را ازچهره مظاهر اجتماعی ازجمله هنر زدودند و اینک حق آنهاست که انتظار داشته باشند هنر درمسیراهداف مکتبی حرکت کرده و هنرمندان‌نیز اینچنین و درراه خدا درکنارمردم به آفریشهای هنری دست بزنند و توسط آثارهنری پنجره‌ای به باغ خرم خداپرستی بازنمایند. عرصه هنرعموما و سینما و تئاتر خصوصا درکشورما دارای زمینه‌های قوی و غنی رشدازجهات کمی و کیفی میباشد. مردم آنجا که تمامی ارگانها و نهادها را ازخود و برای خودمیدانند هرحرکت سازنده و سالمی را با استقبال غیرقابل تصورقدردانسته و ارج می‌نهند و این استقبال عمومی از دستاوردهای ارزنده برای هنرمندان ما میباشد که قطعاً میتواند پشتوانه پربهایی جهت اداره راه آنها قرارگیرد. بدون تردید تفکر در نحوه‌اجرا و شیوه بکارگیری پدیده‌های هنری موردنظر بطورطبیعی مستلزم ایجاد ارتباطی نزدیک با مردم و نهادهای مردمی میباشد و تنها در اینصورت هنر جهت صحیح خود را بدست آورده وخواهد توانست بعنوان ابزاری در جهت انتقال وتعمیم مفاهیم ارزشمند انقلاب‌اسلامی ومبارزه علیه کفر وشرک وظلم وفساد در آید.

تبلور مجدد شعارهای مردم در قالب نمایش وفیلم وآثار هنری وطرح مسائل مبرم وحیاتی مسلمانان ومستضعفین جهان میتواند در حرکت هنر وهنرمندان در راستای مکتب وعقیده اسلامی موثر واقع نمود.

ایجاد امکانات واتخاذ شیوه‌ای که به رشد خلاقیتهای هنری در میان اقشار مختلف بویژه جوانان بیانجامد لازم وکارساز میباشد. یکی از علتهای حرکت وتحول کند سینما وتئاتر در مقایسه با سایر تحولات اجتماعی در جامعه ناشناخته ومدود بودن فضای تدوینی وتکوینی هنر برای مردم است باز کردن این دریها بروی جوانان وجذب نیروهای بالقوه‌ای که قادر خواهند بود در این رشته به خلاقیت پرداخته وروند حرکت انطباقی هنر را با سایر تحولات در جهت مکتب تسریع نمایند میتواند سینما وتئاتر

بقیه در صفحه۱۱

طی پنج سال آینده

۳۳۷ پروژه عمرانی ورزشی در استان زنجان اجرا خواهد شد

مبلغ یک میلیارد و نهصد و چهل و یک میلیون ریال اعتبار جهت امور ورزشی استان زنجان در پنج سال آینده اختصاص یافته است این مبلغ برای اجرای سیصد و سی و هفت پروژه عمرانی شامل احداث ۲۷ دستگاه تالار ورزشی، ۲۲۸ زمین فوتبال، والیبال ، بسکتبال، هند بال و پیست دو و میدانی ، ۱۰ دستگاه استخر ، پنج دستگاه خوابگاه، ۲٤ دستگاه سرویس بهداشتی، ٤۰ فقره دیوار کشی و محوطه سازی، احداث ۲ پناهگاه و یک تالار اجتماعات هزینه خواهد شد.آقای سید بیوک آقاموسوی سرپرست اداره کل تربیت بدنی استان زنجان درگفتگوی اختصاصی با خبرگزاری جمهوری اسلامی مرکز زنجان ضمن اعلام این مطلب و با اشاره به اینکه درصد بیشتر اعتبارات برای توسعه و گسترش امور ورزشی شهرها و مناطق محروم استان صرف خواهد شد گفت: با توجه به وضعیت جنگی ومشکلات موج

پاسخ سفیر جمهوری اسلامی ایران در چین به سئوالات جمهوری اسلامی

سفیر جمهوری اسلامی ایران در چین اخیراً از حوزهٔ ماموریت خود به تهران بازگشته است. وی ضمن شرکت در یک مصاحبهٔ اختصاصی با جمهوری اسلامی به سئوالات مختلف خبرنگار ماپیرامون زمینه‌های مختلف همکاری دو کشور، وضع مسلمانان در چین، رابطهٔ چین با آمریکا وشوروی، مساله تایوان سفر نخست وزیر چین به آفریقا، تحلیل مقامات چینی از انقلاب اسلامی و... پاسخ گفت که از نظر خوانندگان عزیز می‌گذرد.

س- لطفاً خودتان را معرفی کنید.

ج- بسم الله الرحمن الرحیم
بنده علی خرم هستم و تقریباً از هفت ماه پیش پیرو خط مشی وزارت خارجه کشورمان در جهت همکاری و گسترش روابط با سایر کشورها بعنوان سفیر جمهوری اسلامی ایران عازم پکن شدم. و در این مدت سعی کرده‌ایم تا جمهوری خلق چین را بشناسیم و کلیه خصوصیات آن کشور را درک کنیم و بتوانیم آنکشور را مستقل از آن چرا که تاکنون از زبان غربی‌ها ویا شرقی‌ها شنیده‌ایم ارزیابی نمائیم و سپس پیرو سیاست واهدافی که جمهوری اسلامی دنبال میکند با انعکاس صحیح اخبار و پیشرفتها و مواضع کشور چین سیاست خارجی خود مانرا بطرز مناسبی شکل دهیم.

س- در چه زمینه‌هائی می‌توانیم همکاریهای دو کشور را توسعه دهیم؟

ج- ما از جنبهٔ سیاسی دارای اهداف مشترک و مناسبی در جهان هستیم از قبیل مساله افغانستان، مساله فلسطین آفریقای جنوبی، قضیهٔ فالکلند و مسالهٔ مبارزه با سلطه طلبی ابرقدرتها بطور مثال نسبت به مساله افغانستان موضع مشترک ما خروج نیروهای اشغالگر روسی و تعیین سرنوشت بدست مردم است. همچنین در مورد تجاوزات وحشیانهٔ اسرائیل به لبنان هر دوکشور موضع مشترکی دارند و معتقدند که این امریکاست که اسرائیل را در منطقه بسیج میکند و از این جهت جمهوری خلق چین هنگامیکه فاجعهٔ لبنان در تابستان گذشته پیش آمد در سازمان ملل، آمریکا را بخاطر پشتیبانی از اسرائیل تقبیح ومحکوم کرد و از فلسطینیان در مقابل اسرائیل حمایت نمود. از سوی دیگر کلیه رسانه‌های گروهی جمهوری خلق چین به بوش. مقالات واتحاد موضعی در حمایت از فلسطینی‌ها و انقلاب مقدس آنان پرداختند و خواستار خروج نیروهای اسرائیل از لبنان شدند که هنوز هم ادامه دارد. حتی معتقدند که باید کشور مستقل فلسطینی بایستی تشکیل شود و حتی براساس اطلاعات واخباری کمکهای مالی نیز به فلسطین ارائه شده است. و این یک موضع مثبتی است در مقابل فلسطین. در مورد افریقای جنوبی بار جمهوری اسلامی ایران و جمهوری خلق چین با سیاستهای تجاوز طلبانه و نژاد پرستانه رژیم افراطی آفریقای جنوبی مخالف هستند و چین حمایت آمریکا از افریقای جنوبی را در سازمان ملل تقبیح ومحکوم کرده است وبنابراین ما در این منطقه نیز مواضع مشترکی داریم.

در مسائل جهانی ماهمواره خواهان جلوگیری از توسعه طلبی ابرقدرتها هستیم و این شعار را جمهوری خلق چین در تابستان گذشته اتخاذ کرده است.

از نظر اقتصادی زمینه‌های فراوانی وجود دارد که ما می‌توانیم همکاریهای خود را گسترش دهیم از آنجا که جمهوری اسلامی ایران خرو کشورهای جهان سوم است و مایل است اقتصاد خودش را بارور واحیاء کند و بمرز خود کفائی برسد و درنتیجه از سلطه ووابستگی به ابرقدرتها نجات یابد و از طرفی جمهوری خلق چین هم سعی میکند در اثر پیشرفت، برروی پای خویش بایستد بنابراین ما می‌توانیم در زمینه‌های کشاورزی و روستائی تجارب آنها را مطالعه ومورد بهره‌برداری قرار دهیم وحتی می‌توانیم در این زمینه‌ها از کارشناسان جمهوری خلق چین کمکهای لازم را بگیریم.

ودر این رابطه به تبادل تجارب بپردازیم. همچنین صنایع وابزار آلات آنها در این زمینه‌ها متناسب با کشور ماست و می‌تواند مورد استفاده قرار گیرد.

در زمینه‌های کشاورزی وروستائی وهمچنین صنایع سبک و سنگین، نساجی و غیره زمینه‌های همکاری فراوان است و بطور کلی میتوان گفت زمینه‌های همکاری دو کشور ابعاد وسیعی دارد.

از طرفی جمهوری خلق چین هم تقریباً موضع خارجی خودش را برهمکاری با کشورهای جهان سوم قرارداده و مایل است که در این رابطه، روابطش را هرچه بیشتر گسترش دهدو این زمینه مناسبی است.

در زمینه‌های فرهنگی بازار چند هزار سال پیش بین دو کشور روابط فرهنگی وتاریخی وجود داشته است. در تاریخ وفرهنگ وادبیات هردوکشور این مسائل نهفته شده و جاده معروف ابریشم بین دو کشور سمبلی از آن علائق وهمبستگی‌ها ونزدیکیهای بین دو ملت بوده است.

به همین دلیل این راه و این مسیر میبایستی احیاء شود و زمانیکه ما هیچگونه تضاد منافع نداشته باشیم چه بهتر که روابط دو کشور بیش از پیش گسترش یابد.

س- نظرتان رادرمورد وضع مسلمانان چین بیان کنید.

ج- وضع مسلمانان درچین نسبت به چندسال پیش ونسبت به زمان انقلاب فرهنگی بهبود مؤثر یافته است. به این ترتیب که درزمان انقلاب فرهنگی مساجد بسته شدومسلمانان اجازه نداشتند به شعائر مذهبی خود بپردازند ولی این مساله بعدازانقلاب فرهنگی ودرچند سال اخیردوباره احیاء شده است ودرحال حاضر مسلمانان میتوانند به مساجد بروند، گوشت ذبح اسلامی وباخوراکی به طریقه اسلامی تهیه کنند، اعیاد راجشن بگیرندودرنماز جمعه وجماعت شرکت کنند.

دراین کشور مرکزی بنام جمعیت اسلامی چین وجوددارد که نماینده مسلمانان چین است تا ازنظر منفی بتوانند کارهایشان راانجام دهند وهمچنین این جمعیت شخصیت حقوقی دارد ومیتواند مسائل خودش رابادولت مطرح نمایدوآنطوریکه برایمان بیان شد۱۳ میلیون ازمسلمانان چین دراین جمعیت عضویت دارند که اکثر آنها درایالت جنوب غربی چین بیشتر هستند دراین کشوراخیراً دانشکده الشهیات اسلامی تأسیس شده وبرخی ازاساتید این دانشکده ازدانشگاه الازهر فارغ‌التحصیل شده‌اندوبه تربیت دانشجو مشغول هستند ومیخواهند که به تربیت «آخوند» بپردازند. البته کلمه «آخوند» درزبان چینی هم به همین لفظ اطلاق میشود یعنی به عالم دینی آخوند گفته میشود وهمین طور برخی ازکلمات وجود دارد که هم درزبان چینی وهم درزبان فارسی مشترک است نظیر نماز صبح که به آن «بگاه» گفته میشود وشاید تأثیر این مطلب باشد که اسلام از طریق ایران و افغانستان به این مناطق رفته است.

جالب است که برخی ازعلمای اسلامی درچین بماگفتند که یک آخوند مذهبی درچین پس ازدانستن زبان چینی وعربی اولین زبانی که بایستی بداند وبعبارتی به آن ارج ومنزلتی میدهد زبان فارسی است برخی ازعلمای اسلامی چین بازبان فارسی آشناهستند ودرقدیم هم دانستن زبان فارسی درمیان علمای اسلامی چین یک مرحله عالی و والائی بوده است وکسی که بااین زبان آشنابوده است مقامی بالاتر ازسایرعلماء داشته است.

پس ازپیروزی انقلاب اسلامی، همه ساله هیأتی ازسوی جمعیت اسلامی چین به کشورمان آمده و امسال معاون جمعیت در رأس هیأتی به ایران خواهد آمد زیرااین برادران نظر لطف ومساعدی به انقلاب اسلامی ایران دارند ومعتقدند که جشن انقلاب اسلامی درایران تنها برای مردم ایران نیست بلکه برای تمام مسلمین جهانست و ازاین جهت آنها تمایل فراوانی برای شرکت دراین جشن ازخودنشان میدهند وازگسترش روابط دوکشور که به گسترش روابط مسلمانان ایران وچین خواهد انجامید ابراز خوشحالی مینمایند.

ماسعی کرده‌ایم مقامات چینی، نمایندگی‌های سیاسی، مراکز خبری ومساجد رابطورمستند درجریان تحولات داخلی ایران ازقبیل جنگ تحمیلی ومظالمی راکه عراق ازطریق این جنگ برماتحمیل کرده است وعلل طولانی شدن جنگ قراردهیم همین طور سعی شده مجلات و روزنامه‌هائیکه بزبانهای مختلف از ایران بدستمان میرسد ونشریات خودسفارت نیز که بزبانهای انگلیسی و چینی انتشارمی‌یابد درحدی که قوانین دولت چین اجازه میدهد توزیع میشود بهرحال مامتعهدیم که بایستی رفت وآمدهای هیأتها رابیشتر نمود تاامکان گسترش روابط افزایش یابد.

س- بنظرشما رابطه چین باآمریکا وشوروی چگونه است؟

ج- دولت چین باانتقاد ازمواضع آمریکا درجهان درمورد مساله تایوان، هنگ کنگ، فلسطین، اسرائیل، افغانستان، افریقای جنوبی، جزایرمالویناس نظروحکم آمریکارادرسازمان ملل تقبیح ومحکوم کرده است.

جمهوری خلق چین همچنین مواضع شوروی درجاهائیکه تجاوزطلبی نموده است نظیر افغانستان رامحکوم کرده است. اخیراً جمهوری خلق چین تاکید زیادی برجهان سوم دارد ومایل است همکاریهایش را با کشورهای جهان سوم درجهت متوقف کردن نفوذ ابرقدرتها درآفریقا ، آمریکای لاتین، وآسیاوکشورهای جهان سوم توسعه دهد.

بنابراین اهداف جمهوری خلق چین رابایستی در رابطه باخودش جستجو کرد ونه در رابطه بازیرسلطه آمریکا یاروسیه بودن. البته این هم درست است که چین کماکان مایل است باکشورهای غربی وآمریکاروابط خودش را حفظ کند بمنظور اینکه بتواند در یک تبادل تکنولوژی قرار بگیرد و کشورش را به سطح درجه اول برساند.

س- نظر مقامات چینی در قبال جمهوری اسلامی ایران را بیان کنید.

ج- موضع مقامات چینی بر پشتیبانی از جمهوری اسلامی ایران برهبری امام خمینی است و این مطلب را رسماً اعلام کرده‌اند و مایلند در چهارچوب اهداف مشترک دو کشور در مسائل جهانی قدمهای مشترکی بردارند.

س- ارزیابی شما در مورد مساله تایوان چیست؟

ج- آمریکا و غرب همواره سعی کرده‌اند که از این مسئله بعنوان یک برگ برنده در مقابل جمهوری خلق چین استفاده کنند تا شاید بتوانند چین را بدنبال خودشان بکشانند. و او را در یک موضع تدافعی قرار دهند. اگرچه آمریکا سعی میکند از تایوان بعنوان یک اهرم استفاده کند و لازم بیادآوریست که اهمیت این جزیره را برای امریکا وکشورهای غربی نباید فراموش کرد زیرا آنها میخواهند از این جزیره بعنوان یک مرکزی که بتوانند در آن منطقه نفوذ خودشانرا حفظ کنند، استفاده نمایند.

بهرجهت به اعتقاد ما جمهوری خلق چین موفق خواهد بود این جزیره را حفظ کند.

س- بنظر شما تحلیل چین از انقلاب اسلامی ایران چگونه است؟

چین پیرو خط مشی که تا آنموقع داشت فکر می‌کرد که رژیم شاه رژیمی است که در مقابل شوروی ایستاده و می‌تواند از این جهت در اشتراک منافع باشد. و آن حکومت را هم بعنوان یک حکومت ایران در نظر گرفته بود و فکر میکرد روسها هستند که شاه را زمین می‌زنند و حتی تا بعد از انقلاب هم باور نمیکردند که«نه» از طرف روسها نیست بلکه ایده سومی است و نه امریکاست و نه روسیه از این جهت تحلیلش در مورد ایران عمق پیدا کرد و چینیها دیدند که مساله، مساله روسیه نیست علی‌الخصوص مواضع خیلی قاطع و مستحکمی که جمهوری اسلامی ایران در مقابل تجاوزات روسیه در افغانستان گرفت یقین کردند مساله آنچه را که تصور کرده بودند نیست و از این جهت موجودیت این انقلاب و حکومت را برسمیت شناختند و امروز علاقه دارند که با حکومت جمهوری اسلامی همکاری نزدیک داشته باشند و مواضع نه شرقی و نه غربی بودن ایران هم تحسین میکنند.

س- در مورد انعکاس اخبار جمهوری اسلامی ایران در مطبوعات چین نظر شما چیست؟

ج- تمام رسانه‌های گروهی چین شامل رادیو، تلویزیون، مطبوعات در مورد انقلاب اسلامی ایران و جنگ تحمیلی و اخبار داخلی بطور مستمر مطالبی را داشته‌اند حتی فیلمهای خبری نظیر پیروزیهائی که ایران در جنگ داشته است از تلویزیون چین بنمایش گذاشته میشود.

البته موضع جمهوری خلق چین نسبت به جنگ یک موضع بیطرفانه است و بدین جهت اخبار مربوط به جنگ را هم از طرف ایران و هم از طرف عراق بیان میکند.

ولی در مورد اخبار داخلی ایران بایستی گفت اینها موضع غیرخصمانه دارند و در بولتن خبری آنها بطور مرتب روزی ۵ خبر از ایران نقل شده است. مطالبی که حجت الاسلام والمسلمین هاشمی رفسنجانی در نماز جمعه‌ها بیان میکند اغلب در بولتن‌های خبری و مطبوعات منعکس میشود و همینطور در مورد پیشرفتهای ایران در زمینه‌های صنعتی، کشاورزی و قدمهائی که ایران در جهت خود کفائی برمیدارد در مطبوعات چین کاملاً منعکس میشود و در مجموع میتوان گفت این مجموعه جنبه دوستانه و غیرخصمانه دارد.

پیکرهای پاک دوتن از فرماندهان شهید سپاه اسلام در تهران تشییع شد

سرویس خبری- صبح دیروز پیکرهای پاک شهید غلامحسین افشردی (حسن باقری) و شهید تقی رضوانی دو تن از فرماندهان جان برکف سپاه اسلام درمیان احساسات پرشور امت حزب‌الله درتهران از مقابل مسجد امام خمینی با شکوه فراوان تشییع شد.

بگزارش خبرنگار ما این مراسم از ساعت ۹/۱۵ دقیقه در صحن مسجد امام خمینی در بازار آغازشد. دراین هنگام که جمعیت زیادی صحن مسجد و خیابان ۱۵ خرداد را پر کرده بود و برادران ارتشی درکنار جمعیت با پرچمهائی سه‌رنگ جمهوری اسلامی دیده میشدند یکی از برادران پاسدار اشعاری درتحلیل ارمقام شهید وشهادت قرائت کرد و سپس به ذکر خصائل و صفات برجسته شهید باقری (افشردی) پرداخت دراین مراسم حجت‌الاسلام محلاتی نماینده امام در سپاه پاسداران انقلاب‌اسلامی، تیمسار ظهیرنژاد جانشین ستادمشترک ارتش جمهوری اسلامی- ناخدا افضلی فرمانده نیروی دریائی- حجت‌الاسلام هادی غفاری نماینده مردم تهران درمجلس شورای اسلامی و چندتن از افراد کمیسیون امور دفاع مجلس شورای اسلامی، آقای محسن رفیق‌دوست وزیر سپاه و جمعی از فرماندهان برادران سپاه پاسداران انقلاب اسلامی و پرسنل نیروهای سه گانه ارتش جمهوری اسلامی ایران، شهربانی و ژاندارمری حضور داشتند.

درساعت ۹ و ۲۵ دقیقه پیکرهای پاک شهید افشردی و شهید رضوانی بردوش برادران ارتشی حمل و درجلوی جایگاه قرار گرفت.

سپس جمعیت یکپارچه مردم در صحن مسجد امام خمینی به نوحه خوانی و سینه‌زنی پرداختند. بعد از آن اقشار مختلف مردم در ارتباط با سخنرانی اخیر امام در جمع نمایندگان بازاریان تهران و شهرستانها با شعارهائی مبنی بر حمایت از دولت دادند بعضی از این شعارها چنین است:

اماما اطاعت اطاعت- مرجعا اطاعت اطاعت- جنگ جنگ تا پیروزی- حسین حسین شعارماست- شهادت افتخار ماست. مرگ بر آمریکا

در ادامه مراسم حجت‌الاسلام محلاتی با تلاوت این آیه از قرآن مجید، **من المومنین رجال صدقوا و ما عاهدوالله علیه فمنهم من قضی نحبه و منهم من ینتظر** سخنانی ایراد کرد.

سپس پدر شهید افشردی پشت تریبون قرار گرفت و سخنان کوتاهی بدین شرح ایراد کرد: سلام بر امام امت و سلام بر ملت شهیدپرور و سلام بر شهیدان راه حق.

شهادت ارثیه‌ای است از انبیاء و اولیاء خدا که به ما رسیده است ما از شهادت نمی‌ترسیم و طبق گفته امام ما مرد جنگیم.

فرزند من در روزهای انقلاب به من می‌گفت باید جوانها بروند فداکاری کنند فردا روز قیامت می‌آید و عده‌ای از جوانها که به وصال حق رسیده‌اند آنجا به آنها که شهامت جنگیدن در راه خدا رانداشتند پوزخند می‌زنند.

پدرشهید سپس این آیه ازقرآن مجید راتلاوت کرد: **ولاتحسبن الذین قتلوا فی‌سبیل‌الله امواتا.** وگفت:

فرزندم همیشه تسلیم در برابر دین بود در برابر رهبر و در برابر قرآن تسلیم بود درپایان پدر شهید برای پیروزی رزمندگان اسلام و سلامت وطول عمر امام دعا کرد. آنگاه انبوه مردم حزب‌الله باشعارهای **:ایران شده کرب وبلا، مهدی بیا مهدی بیا- برای دفن شهداء مهدی بیا مهدی بیا**،پیکرهای این دوشهید رابردوش گرفتند وازدرب مسجد به خیابان آوردند.

سیل جمعیت درخیابان۱۵ خرداد موج می‌زد وپیکرهاازمیان موج اندوه وفریادهای **یاحسین یاحسین** عبور می‌کرد ، وجمعیت درحالیکه درپیشاپیش تشییع کنندگان بستگان شهید و آقای محسن رفیق‌دوست حرکت می‌کردند مسیرخیابان۱۵ خرداد وخیابان شهید حاج مصطفی خمینی راطی کردند.

بدین ترتیب مراسم تشییع تا انتهای خیابان سیروس (شهید مصطفی خمینی) ادامه یافت و ازآنجا پیکرشهداء به بهشت زهرا انتقال یافت و در لاله‌زار شهیدان درقطعه ۲۴ درکنارمزارشهید دکترچمران سردار رشید اسلام بخاک سپرده شد.

پس ازمراسم تدفین یکی ازحاضرین به روضه‌خوانی وذکر مصیبت سیدالشهدا علیه السلام پرداخت و سپس مادرشهید غلامحسین افشردی چند کلمه‌ای باجمعیت حاضر صحبت کرد. مادرشهید سخن وگفت: من فقط چند کلمه باخواهران و مادران صحبت دارم و آن اینکه بکوشید خودرابااسلام به پیشگاه امام زمان ودرود برامام امت و ارواح پاک شهیدان آغاز کرد زودیها پایان میگیرد مابايد سالیان دراز باابرقدرتها وحکومت‌های طاغوتی جنگ کنیم وباید آمادگی داشته باشیم که فرزندانمان رابرای دفاع ازاسلام به جبهه‌ها بفرستیم. نباید به فکردنیاوتجملات دنیاباشیم باید همه سعی‌مان این باشد که فرزندان شایسته برای اسلام تربیت کنیم که وفاداربه اسلام و امام باشند تاانشاءالله انقلاب اسلامی رابه امام زمان (عج) بسپاریم.

پدر شهید غلامحسین افشردی (حسن باقری):
شهادت ارثیه‌ای است که از انبیاء و اولیاء خدا به ما رسیده است

مادر شهید افشردی خطاب به خواهران و مادران حزب اللهی :
بکوشید و برای اسلام سرباز تربیت کنید

تاسرباز اسلام تربیت کنید.این مسئله مهمی است فکرنکنید که جنگ مابه این

گزارش خبرنگارماحاکیست که پیکرهای پاک دیگر شهدای سپاه برادران قلاوند، مومنیان و پالاش جهت تشییع به شهرستان‌های محل تولد آنان: اصفهان، دزفول و بهبهان منتقل شده است.

با شرکت امت شهیدپرور، مسئولین استان و پرسنل نیروهای مسلح:
پیکر یک تن از فرماندهان شهیدسپاه پاسداران در اصفهان تشییع شد

اصفهان: پیکر پاک و مطهر محمدعلی مؤمنیان یکی از فرماندهان سپاه پاسداران انقلاب اسلامی که در جبهه‌های نبرد حق علیه باطل به افتخارشهادت نائل آمده است پیش از ظهر دیروز با حضورامت شهیدپرور اصفهان از مقابل سپاه پاسداران انقلاب اسلامی این شهرتا گلستان شهدا تشییع و بخاک سپرده شد. بگزارش خبرنگارخبرگزاری جمهوری اسلامی در مراسم تشییع پیکر این سردار رشید اسلام که استاندار- جمعی از فرماندهان نظامی و انتظامی و پرسنل نیروهای مسلح و گروه کثیری از اقشار مختلف مردم اصفهان شرکت داشتند پس از تلاوت آیاتی از کلام‌الله مجیدحجت‌الاسلام نمازی نماینده امام و فرمانده سپاه پاسداران انقلاب اسلامی منطقه دو کشور سخنانی ایرادکرد. وی در سخنان خودگفت: امروز اسلام به ابرجنایتکاران میگوید اگرهنوز بخود نیامده‌اید و این توجه ملت بپاخاسته ایران را بخداوند تشخیص نداده‌اید بدانید که فرزندان اسلام با استقبال از جهاد و شهادت این حقیقت را بشما ثابت خواهند کرد و جهان را در برابرعظمت اسلام- قرآن و انقلاب اسلامی به تعظیم و امیدارند. وی در پایان با تجلیل از شهید مؤمنیان خطاب به خانواده‌های شهدا گفت: شما که ثمره عمر خود را در راه خدا از دست داده‌اید بدانید که در مقابل، خداوند اجری بزرگ به شما عنایت خواهد فرمود و امت اسلام ازشما میخواهد که برای پیروزی نهائی رزمندگان اسلام- حاکمیت اسلام در تمام جهان و طول عمر امام عزیزمان دعاکنید.

سپس پیکر پاک و مطهر شهید مؤمنیان به طرف گلستان شهدای اسلام حمل شد تا در کنار دیگر شهدای راه حق بخاک سپرده شود.

گردهم آیی مدیران کل مخابرات استانهای شمال شرق کشور در قوچان

به منظور بررسی مسائل و مشکلات مالی و پرسنلی ادارات کل مخابرات استانهای شمال شرق کشور یک گردهمائی با حضور دوتن از معاونان مدیرعامل شرکت مخابرات ایران در قوچان تشکیل شد.بگزارش خبرگزاری جمهوری اسلامی در این گردهم آیی که مدیران کل مخابرات استانهای خراسان- سمنان- مازندران و حومه تهران و همچنین مسئولان امور مالی و اداری ادارات مذکور نیز شرکت داشتند، پیرامون مسائل اداری- مالی و پرسنل مخابرات در استانهای مذکور بحث و تبادل نظر بعمل آمد و برای رفع این مسائل و مشکلات تصمیماتی اتخاذ شد.

بسمه تعالی

آگهی دعوت بکار
درمن دیزل ایران (ملی شده)

کارخانه درمن دیزل ایران به تعدادی مهندس جهت کار در تبریز با شرایط زیر احتیاج دارد.

۱- مهندس طراح با سابقه کار مفید در طرح قالبهای سرد و فیکسچر

۲- مهندس مکانیک با ۵ سال سابقه کار در کارگاه

داوطلبین خلاصه‌ای از بیوگرافی تخصصی خود را به آدرس کارخانه درمن دیزل ایران صندوق پستی ۱۸۹ تبریز ارسال دارند.

کارخانه درمن دیزل ایران وابسته به سازمان گسترش و نوسازی صنایع ایران

بسمه تعالی

آگهی

چون براساس مطالعات انجام شده در دشت اراک فقط امکان شش میلیون متر مکعب اضافه بهره‌برداری از منابع آب زیرزمینی وجود دارد وبهره‌برداری جدید بیش از آن باعث ضرر و زیان به چاهها وقنوات موجود در منطقه میگردد. لذا بلحاظ حفظ منابع آب موجود در دشت اراک وبعلاوه بمنظور بررسی امکان تامین آب مشروب شهر اراک از دره کوار- عقیل آباد ضروریست، مطالعات لازم در آن منطقه بعمل آید، لذا بموجب ماده ۲۴ قانون آب و نحوه ملی شدن آن صدور اجازه بهره‌برداری جدید بیش از حد مقرر در دشت اراک وهمچنین حفرچاه وقنات جدید در دره مذکور در محدوده‌ای بشرح زیر:

شمالاً: اراضی قراء هفت خانه، سلیم آباد، ضیاء آباد وتلخاب و از آنجا در امتداد حدکوه ودشت ارتفاعات شمالی دشت بطور ممتد تاقریه کشه.

شرقاً: از قریه کشه حدکوه ودشت ارتفاعات شرقی دشت تاقریه چشمه خورزان و از آنجا اراضی قراء چشمه خورزان، ابراهیم آباد، عمر آباد و خیرآباد تا ارتفاعات جنوبی دشت.

جنوباً: حد کوه ودشت ارتفاعات جنوبی دشت ودره عقیل آباد تاقراء دینه کبود و جمال آباد واراضی قراء مذکور تا ارتفاعات مجاور و از آنجا در امتداد حد کوه ودشت ارتفاعات تاقریه فیجان.

غرباً: حد کوه ودشت ارتفاعات غربی دشت از قریه فیجان تا قریه هفت خانه. برابر نقشه موجود در دفتر برنامه ریزی آب وزارت نیرو وسازمان آب منطقه‌ای تهران تا اطلاع ثانوی ممنوع اعلام میگردد.

وزارت نیرو

۲۹۱۴۱م- الف

بسمه تعالی

اطلاعیه
قابل توجه صنف دارندگان تاکسی‌بار

براساس ماده ۹ آئین نامه اجرائی انتخاب اتحادیه‌های صنف تهران مصوب جلسه مورخ ۶۰/۳/۱۳ هیئت عالی نظارت و به استناد ماده ۵۴ قانون نظام صنفی انجمن نظارت بر انتخابات اصناف تهران از کلیه افراد صنف مذکور که داوطلب عضویت در هیئت مدیره صنف خودمیباشند تقاضادارد از تاریخ شنبه ۶۱/۱۱/۱۶ لغایت چهارشنبه ۶۱/۱۱/۲۰ بمدت ۵ روز از ساعت ۸ الی ۱۲ به انجمن نظارت مرکزی واقع در میدان پانزدهم خرداد(میدان ارک سابق) کمیته امورصنفی ستادانتخابات اطاق شماره ۱۷ مراجعه و پرسشنامه مربوطه را دریافت و تنظیم و تسلیم نمایند. ضمناً برحسب تبصره ۱ ماده ۹ آئین‌نامه مذکور افراد صنفی واجدشرایطی که توسط ۱۰ نفر از افراد عضو صنف بانجمن نظارت انتخابات کتباً معرفی شوند جزو داوطلبان انتخابات هیئت مدیره منظورخواهند شد.

انجمن نظارت مرکزی انتخابات اتحادیه‌های صنفی تهران

بسمه تعالی

آگهی مزایده

دفتر فنی فرمانداری قمشه طبق مجوز شماره ۳۵۵۳۳ مورخ ۶۱/۱۰/۲۵ استانداری اصفهان، در نظر دارد یکدستگاه تراکتور انیورسال با کلیه لوازم از طریق مزایده بفروش میرساند. متقاضیان میتوانند با در دست داشتن تقاضای کتبی خود تا تاریخ ۶۱/۱۱/۳۰ به فرمانداری قمشه دفتر فنی مراجعه نمایند.

محمد جعفر نظری- فرماندار قمشه

بسمه تعالی

آگهی احضار بانو جاهیک چاکرزاده

به خوانده زیر که محل اقامتش غیرمعلوم است بر طبق ماده ۱۰۰ آئین دادرسی مدنی سه نوبت متوالی در روزنامه رسمی کشور جمهوری اسلامی ایران و یکی از جراید کثیرالانتشار آگهی میشود که ظرف سه ماه پس از نشر آخرین آگهی در شعبه نهم دادگاه مدنی خاص تهران خیابان یوسف‌آباد خیابان نهم دادسرای ناحیه شش حاضر شوید در صورت عدم حضور دادگاه غیاباً رسیدگی خواهد نمود چنانچه متعهد ابلاغ بوسیله آگهی لازم شود فقط یک نوبت در یک روزنامه خواهد بود.

پرونده کلاسه ۴۷۹۱/۱۱ خواهان: آقای بزرگ خزائیان فرزند میرمصطفی خوانده: نام و نام خانوادگی: بانو جاهیک چاکرزاده نام پدر: دلمراد خواسته: طلاق

مدیر دفتر شعبه نهم دادگاه مدنی خاص

بسمه تعالی

به اطلاع عموم امت شهیدپرور خصوصا کارکنان ناحیه راه آهن خراسان میرساند که در اجرای قانون بازسازی نیروی انسانی ادارات و موسسات دولت جمهوری اسلامی ایران هیئت بدوی بازسازی نیروی انسانی ناحیه راه آهن خراسان تشکیل و شروع بکار نموده است. بدینوسیله از کلیه افرادی که از کارکنان این ناحیه شکایتی دارند و یا قبلا پاکسازی شده و نسبت به رای صادره اعتراض دارند درخواست میشود شکایت یا اعتراض خود را بطور مستدل با ذکر مشخصات کامل ظرف مدت یکماه (از تاریخ انتشار اطلاعیه) به آدرس مشهد راه آهن روابط عمومی هیئت بدوی بازسازی نیروی انسانی ناحیه ارسال و یا شخصا به مسئول مربوطه تحویل و رسید دریافت دارند بدیهی است به کلیه شکایات فاقد آدرس و امضاء شاکی ترتیب اثری داده نخواهد شد. ضمنا در صورت نیاز و کسب اطلاع بیشتر میتوانند از ساعت ۱۳ الی ۱۵ روزهای غیر تعطیل با شماره تلفن ۲۵۷۳۳ تماس حاصل نمایند.

والسلام علی عبادا... صالحین

هیئت بدوی بازسازی نیروی انسانی ناحیه راه‌آهن خراسان (مشهد)

آگهی رسمی ۲۹۹۸۲م-الف

مصوبه شماره ۹۷ مورخ ۶۱/۶/۲۱ شورایعالی حفاظت محیط زیست باتوجه به بند الف ماده ۳ قانون حفاظت وبهسازی محیط زیست ضمن لغو مصوبه شماره ۶۹ مورخ ۵۵/۵/۶ شورایعالی حفاظت محیط زیست منطقه گلستان واقع در استانهای مازندران و سمنان و خراسان به دو منطقه با عناوین ومشخصات و محدوده‌های ذیل تعیین واعلام میگردد:

الف: پارک ملی گلستان

پارک ملی گلستان محدود است به:

شمالاً:

از تلاقی رودخانه زاوبا جاده کمربندی بطرف شرق در امتداد دره سرچشمه زاووجاده کمربندی پس از گذشتن از جنگلها و مراتع کویلر و تلاقی جاده لهندر با این جاده در امتداد جاده کمربندی با تلاقی این جاده با جاده سولیگرد، لهندر و سپس بطرف شرق درامتداد جاده سولیگرد منتهی بپاسگاه سولیگره.

شرقاً:

از سولیگرد بطرف شرق درامتداد جاده کمربندی پس از گذشتن از تقاطع جاده بهکده بطرف جنوب شرقی درامتداد جاده ماشین رو بهکده پس از گذشتن از گردنهٔ یاخته کلن تا تلاقی این جاده اسفالته مشهد در میرزابایلو (اراضی خریداری شده در شرق جاده و پاسگاه میرزابایلو جزومحدوده پارک ملی است).

جنوباً:

از تقاطع جاده بهکده با جاده اسفالته در جنوب مرکز بازدیدکنندگان میرزابایلو درامتدادجاده اسفالته بطرف غرب تا دوراهی دشت و از این قسمت بطرف جنوب درامتداد جاده ماشین‌رو دشت تا جاده کمربندی پارک و سپس بطرف غرب درامتداد جاده کمربندی در دره قزقلعه درامتداد این دره تا دره درازی منتهی به چشمه درازی و درامتداد جاده کمربندی در دره درازی تا تلاقی دره لوشولی (لوش) و از این قسمت درامتداد خط مستقیم مفروض (بصورت جاده کمربندی احداث میگردد) جنوبی شمالی غربی تا چشمه جانو و از این چشمه درامتداد دره قزقلعه تا تلاقی این دره با دره تنگ رستم در رودخانه آبشار (آسیاب خرابه کندسکو).

غرباً:

از تلاقی دو دره قزقلعه و تنگ رستم بطرف شمال درامتداد رودخانه آب پران پس از گذشتن از دره سهراب دره شرلوبالا، شرلو پائین، دره قبرستان تا اتصال این رودخانه با رودخانه دوغ و سپس درامتداد رودخانه دوغ بطرف غرب پس از گذشتن از حدغربی تاسیسات مجتمع ساختمانی سازمان در تنگراه تا دره شمالی و از این قسمت بطرف شمال درامتداد دره شمالی پس از گذشتن از تلاقی دره قرغون تا اتصال این دره با جاده کمربندی درایستگاه ماکرویو تنگراه و از این قسمت درامتداد جاده کمربندی بطرف شمال پس از گذشتن از جنوب و غرب قله بیله کوه و تونلی دره و بیک آغن دره و جنوب قریه زاوبالا تا تلاقی این جاده کمربندی با رودخانه زاو.

ب: منطقه حفاظت شده قرخود

منطقه حفاظت شده قرخود محدود است به:

شمالاً:

از قریه چالباش بطرف شرق درامتداد جاده جیپ رومنتهی به باهردو و درامتداد همین جاده چیپ رو پس از گذشتن از قلانلو و تخت امام تا کاستان و از قریه کاستان بطرف شرق درامتداد جاده ماشین رو تا قریه زرد و از قریه زرد بطرف شرق درامتداد جاده مالرو پس از گذشتن از کلاته تشی الی کلاته قنبر

شرقاً:

از کلاته قنبر بطرف جنوب درامتداد دره آق زو پس از گذشتن از گردنه آق زو درامتدادجاده مالرو منتهی بقریه چمن بید

جنوباً:

از قریه چمن بیدبطرف غرب درامتدادجاده اسفالته پس از گذشتن از رباط قره بیل تا تقاطع جاده شوسه بهکده با جاده اسفالته مشهد

غرباً:

از تلاقی جاده شوسه بهکده با جاده اسفالته بطرف شمال درامتداد این جاده پس از گذشتن از گردنه یاختگلن و تقاطع جاده سولیگرد تا قریه چالباش (حدشرقی پارک ملی گلستان)

حد و حدود جدید مناطق فوق‌الذکر از طرف سازمان حفاظت محیط زیست علامتگذاری خواهد شد.

سازمان حفاظت محیط زیست

تفسیر رویدادها

«کریدور آزاد» برای کشورهای استعماری؟!

خبرگزاریهای استکباری سخن از روی دیگر سکه محدود ساختن مسابقات تسلیحاتی به میان آورده‌اند که هدف غائی آن توافق دیر یا زود، نجات دایمی اروپا، مرکز استعمار قدیم و امید استکبار جدید است. از خبرها چنین بر میآید که اخیراً «کمیسیون پالمه» در سوئد، پیشنهاد کرده است که باید ابر قدرتها یک «کریدور آزاد از سلاحهای اتمی» را در اروپا، ایجاد کنند که دارای عرض ۲۵۰ تا ۳۰۰ کیلومتر در مسیر استقرار متقابل نیروهای ناتو و ورشو در قارهٔ اروپا باشد. شوروی ظاهراً از این پیشنهاد استقبال کرده و خواهان عریض‌تر شدن این کریدور به عرض ۵۰۰ تا ۶۰۰ کیلومتر شده است اما چند روز پیش شیطان بزرگ این پیشنهاد را رد و آنرا «غیر واقعبینانه» توصیف نمود. البته این احتمال وجود دارد که اصطلاح «واقعبینانه» از نظر شیطان بزرگ صرفاً اجزاء و اضعاف عرض و طول این کریدور خواهد بود نه «اصل کریدور»، زیرا آمریکائیان که اخلاف اروپائیان هستند نسبت به «مادر وطن» احساس عاطفی زیادی دارند و اگر گاهی اروپا را تهدید به «جنگ هسته‌ای محدود» میکنند، قصد معکوس یعنی نجات دایمی این «مینی قاره» را دارند. این واقعیت را مستضعفان جهان بخوبی میدانند و ضمناً با آگاهی به شیوهٔ عمل خبرگزاریهای امپریالیستی، میتوان باین نتیجه غائی رسید که تلاش برای نجات اروپا به مراحل آخر خود نزدیک میشود زیرا عنوان کردن چنین پیشنهادی در این برهه از زمان که کنفرانس مسابقهٔ تسلیحاتی ژنو با نوسازی ریاست هیأت آمریکائی ادامه یافته و ملاقات سران استکباری نزدیک میشود، موضوعیت یافتن رسیدگی به چنین پیشنهادی میتواند مسجل پنداشته شود زیرا رد و قبول این گونه پیشنهادها از مرحلهٔ راز و رمز میان دو معشوق سیاسی تجاوز نمیکند.

سئوال‌اساسی اینست که اگر نیروهای استکباری جهان میخواهند در خلع سلاح و یا تحدید مسابقهٔ تسلیحاتی واقعاً صادقانه موضعگیری کنند، چرا مناطق معینی از کرهٔ زمین را مشخص میکنند؟ پاسخ باین سئوال‌از دید مستضعفان جهان بسیار ساده، صریح و روشن است و آن شرکت دادن بیشتر کشورهای اروپائی در تولید و توزیع جنگ افزارهای غیر اتمی در سرتاسر جهان و دقیقاً کلیهٔ سرزمینهای خارج از کریدور مفروض آزاد از سلاحهای اتمی، است. اگر کشورهای بزرگ استکباری تولید کنندگان اصلی سلاحها هستند، کشورهای اقمار آنان نیز در دو بخش اروپا (غرب و شرق) دلالها و حق‌العمل کاران آنها میباشند و در فهرست‌های مطول عرضه کنندگان مرگ افزارها، نام این کشورها نیز در ذیل نام‌دوابط قدرت درج شده است. بنابراین نجات این کشورها از دایرهٔ عمل سیستم ارعاب هر دو قدرت استکباری یک اقدام مصلحتی برای ادامهٔ حیات ننگین تجارت مرگ‌افزار و کمک به ایجاد وتقویت این سیستم در سایر نقاط جهان میباشد.

بحث اصلی در اینستکه ابرقدرت‌ها درصورتیکه برسر ایجاد چنین کریدوری دراروپا توافق حاصل کنند، کجای این کرهٔ خاکی را برای صف‌آرائی مجدد انتخاب خواهند کرد؟ آیا سلاحهای استراتژیک خویشرا بداخل سرزمین‌های خود خواهند برد؟ آیا اساساً از انبار سلاحهای مخوف هسته‌ای در سایر سرزمین‌ها، دست خواهند برداشت؟ آیا صرفاً به نشانه‌گیری هدفهای مطلوب در داخل سرزمین‌های یکدیگر اکتفا خواهند نمود؟ پاسخهای مناسب و واقعی رانمیتوان بسادگی یافت ولی این مسأله روشن است که ایجاد «سیستم ارعاب» مانند «فروش سلاح» از اواخر دهه ۱۹۶۰ تاکنون بخش عمده وحقیقی سیاست خارجی هردو ابرقدرت استکباری را تشکیل داده است. همان سان که بااستفاده از سیستم ارعاب، کشورهای جهان بویژه مستضعفان را بدایره‌های نفوذ سیاسی، اقتصادی، فرهنگی ونظامی خود کشانیده‌اند، هزینه‌های نظامی خود را نیز طی دهسال (از ۱۹۶۰ تا ۱۹۸۰) از ۱۰۰ میلیارددلار به ۵۰۰ میلیارددلار افزایش داده‌اند. اگر سلاحهای استراتژیک مربوط به تقویت سیستم ارعاب هردو ابرقدرت، بااختراعات وابداعات شیطانی‌جدید عوض شده‌اند تجارت مرگ افزار آنان نیز بنحو چشمگیری افزایش یافته است. شیطان بزرگ از سال ۱۹۵۰ تا سال ۱۹۷۹ سلاحهائی به ارزش ۱۱۰ میلیارددلار به کشورهای مختلف جهان صادر کرده که شامل ۸۸۹۰ موشک زمین به هوا، ۱۵۴۰ هواپیمای جنگندهٔ جت، و ۷۴۴۰ توپ و تانک بوده‌اند درحالیکه شوروی درسال ۱۹۷۹ یک سهم نسبی ۴۴٪ درکل صادرات جهانی اسلحه را داشته و ازسال ۱۹۷۲ تا ۱۹۸۱ مجموعاً ۲۳۳۵۰ موشک زمین به هوا، ۳۷۰۵ هواپیمای جت سوپر سونیک (مافوق صوت) و ۱۳۲۲۰ توپ و تانک به کشورهای دیگر فروخته است.

درهمین رابطه آمار دیگری وجوددارد که مجموع ارزش صادرات پنج کشور بزرگ صادر کنندهٔ سلاحها یعنی آمریکا، شوروی، فرانسه، انگلیس و آلمان غربی را درسال‌های ۱۹۷۵ تا ۱۹۷۹ (چهار سال) درحدود ۶۶/۷ میلیارد دلار ثبت کرده است. البته قاچاق سلاح بوسیله دلال‌های بین‌المللی در این آمار نیست ولی این رقم کافیست که ما را بمقایسه فروش سلاحهای این مدعیان انساندوستی و باصطلاح کمک‌های اقتصادی آنان بکشورهای نیازمند و مستضعف یاری دهند. در همین فاصله زمانی چهارساله یعنی از سال ۱۹۷۵ تا ۱۹۷۹ آمریکا ۲۳/۱ میلیارد دلار، شوروی ۶/۱ میلیارد دلار، انگلیس ۶/۹ میلیارد دلار، آلمان غربی ۱۱ میلیارد دلار و فرانسه ۱۳/۵ میلیارد دلار بنام کمک‌های اقتصادی به کشورهای مورد نظر خویش در جهان سوم باصطلاح امداد! کرده‌اند درحالیکه همین مدعیان کمک در همین زمان براساس آمار زیر به همین کشورها مبلغ ۶۶/۷ میلیارد دلار سلاح فروخته‌اند: آمریکا ۲۳/۶ میلیارد دلار، شوروی ۲۹/۹ میلیارد دلار، انگلیس ۳/۹ میلیارد دلار، آلمان غربی ۳/۲ میلیارد دلار و فرانسه ۶/۱ میلیارد دلار. ملاحظه می‌کنید که مجموع به اصطلاح کمک‌های اقتصادی این قدرتهای شیطانی به کشورهای جهان سوم رقم ۶۰/۶ میلیارد دلار را نشان میدهد که ۶/۱ میلیارد دلار از کمکهای ادعائی تفاضل رقم‌های آنان بیشتر است. این

بقیه در صفحه۴

درجلسهٔ علنی دیروز مجلس: دو لایحه و یک طرح که از سوی شورای نگهبان اعاده شده بود پس از اصلاحاتی به تصویب رسید

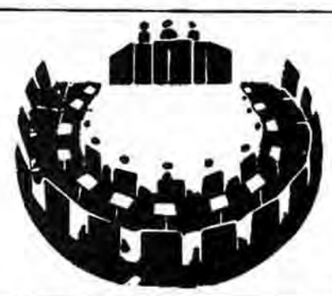

سرویس سیاسی جمهوری اسلامی

مجلس شورای اسلامی صبح دیروز جلسه علنی داشت. دراین جلسه که با تلاوت آیاتی از کلام‌الله مجید و بریاست حجت‌الاسلام محمد یزدی نایب رئیس مجلس تشکیل شد، ابتدا نایب رئیس مجلس سخنانی دررابطه با دهه فجر ایراد نمود. سپس تذکرات نمایندگان قرائت گردید. همچنین دراین جلسه دو لایحه و یکطرح که از سوی شورای نگهبان اعاده شده بود پس ازاصلاحاتی به تصویب رسیدونیز طرح ارائه مجوز به داروخانه‌هایی که بیش از ۱۰ سال سابقه کار دارند رد شد.

سخنان نایب رئیس مجلس

یوم‌الله به روزی گفته میشود که عوامل حاکمیت الله به پیروزی بیشتر برسدو کشور جمهوری اسلامی آماده برگزاری جشنهای دهه فجر می‌شود که ما ورود امام امت رهبر کبیر انقلاب دررور ۱۲ بهمن ۵۷ و فاصله بین ۱۲ تا ۲۲ بهمن را دهه فجر می‌نامیم به دلیل اینکه عوامل حاکمیت الله دراین سرزمین با چهره‌ای روشنتری ظهور کرد، خوش‌بختانه دراین فاصله کوتاه چهارساله به درجه‌ای رسیده‌ایم که حکومت الله تعالی دراین سرزمین به ثبات و استقرار چشمگیری رسیده است.

امیدواریم با توفیق و عنایات خاص الهی شاهد پیروزی‌های بزرگ رزمندگان اسلام و درجات نهایی ثبات حاکمیت الله دراین سرزمین باشیم و ریشه‌های شیطان را که درهمان روزها از این سرزمین برکندیم، بقایای این ریشه‌ها هم از این سرزمین بدست توانای مردم مسلمان کنده شود.

● تذکرات نمایندگان

انگاه تذکرات جمعی از نمایندگان به مسئولین اجرائی توسط حجت‌الاسلام محمد یزدی به شرح زیر قرائت شد:

● **آقای زینلی نماینده بهبهان:** به وزارت راه در مورد جاده بهبهان- دو گنبدان.

● **آقای فدائی نماینده سربند:** به بنیاد مستضعفان در مورد تحویل اراضی بیمارستان قدس اراک و اجرای طرحهای بهداشتی و فرهنگی سربند.

● **آقای صلواتی نماینده اصفهان:** از بنیاد مستضعفان بعلت حجم کم نشریه و درج مسایل مربوط به بنیاد تشکر میکند.

● **آقای سید فضل الله حسینی برمائی نماینده کلات- درگز:** به وزارت نیرو در مورد سد رودخانه درونگر و به وزارت صنایع و کشاورزی در مورد احداث سردخانه در شهرستان درگز و به وزارت اقتصاد و دارائی در مورد گمرک لطف آباد.

● **آقای حمیدزاده نماینده بوئین زهرا:** به وزارت نیرو در مورد برق و آب آشامیدنی آبگرم حرقان و بوزارت آموزش و پرورش در مورد تاسیس دبیرستان در آبگرم و به وزارت نفت در مورد تامین مواد سوختی آوج و بوئین زهرا.

● **آقای برومند نماینده بروجرد:** به وزارت نفت در مورد تامین مواد سوختی شهرستان بروجرد.

● **آقای بهرامی نماینده ارومانات:** به وزارت نفت در مورد مواد سوختی و به وزارت بهداری در مورد بهداشت و درمان و اعزام پزشک و بوزارت کشور در مورد اعزام بخشدار به بخش ثلاث و بوزارت راه در مورد راههای روستائی و به وزارت نیرو در خصوص آب آشامیدنی بخش حوارورد

● **آقای صلاح الدین ربانی نماینده خواف:** به وزارت بهداری در موردتامین بودجه بیمارستان خواف

● **آقای لطیف صفری نماینده اسلام آباد غرب:** به شورایعالی قضائی در مورد تکمیل کادر قضائی دادگستری اسلام آباد غرب.

● دستور جلسه

پس از قرائت تذکرات نمایندگان مجلس وارد دستور شد. ابتدا لایحه جمع‌آوری و فروش کالاهای متروکه، قاچاق و ضبطی قطعیت یافته و کالای قاچاق بلاصاحب و صاحب متواری که مواردی از آن از سوی شورای نگهبان مغایر باموازین شرعی و قانون اساسی شناخته شده بود مطرح گردید و مخبر کمیسیون امور اقتصادی و دارائی گزارش این کمیسیون در خصوص اصلاحات انجام شده بر روی موارد رد شده از سوی شورای نگهبان را قرائت کرد و پس از سخنان نمایندگان موافق ومخالف اصلاحات بعمل آمده به تصویب رسید.

سپس مخبر کمیسیون دیوان محاسبات و بودجه و امور مالی گزارش این کمیسیون را در خصوص اصلاحات به عمل آمده در مورد طرح قانون دیوان محاسبات کشور که از سوی شورای نگهبان اعاده شده بودرا قرائت کرد و پس از بحث و بررسی اصلاحات انجام شده به تصویب رسید.

سپس لایحه راجع به لغو تعهد خدمت فارغ‌التحصیلان و دانشجویانی که از بورس تحصیلی استفاده کرده‌اند و بدلایل مختلف به استخدام در نمی‌آیند مطرح شد و نایب رئیس کمیسیون آموزش‌وپرورش و تحقیقات گزارش این کمیسیون در خصوص اصلاحیه انجام شده لایحه فوق را که مورد تائید شورای نگهبان قرار نگرفته بود قرائت کرد و پس از سخنان موافق و مخالف اصلاحات تصویب شد.

آنگاه با حضور اعضای شورای نگهبان بحث و بررسی پیرامون طرح قانونی ارائه مجوز به داروخانه‌هایی که بیش از ۱۰ سال سابقه کار دارند که از جلسه قبل ناتمام مانده بود ادامه یافت ونمایندگان موافق و مخالف پیرامون طرح فوق صحبت کردند. همچنین وزیر بهداری و معاون پارلمانی وزارت علوم و آموزش عالی در مخالفت باطرح فوق مطالبی بیان داشتند و پس از توضیحات مخبر کمیسیون بهداری اصل طرح فوق رد شد.

جلسه دیروز مجلس در ساعت ۱۰/۳۵ دقیقه خاتمه یافت. مجلس شورای اسلامی امروز ساعت ۸ صبح تشکیل جلسه خواهد داد.

دومین دور گردهمائی هیات‌عالی و هیاتهای مرکزی گزینش برگزار شد

سرویس سیاسی جمهوری اسلامی - هیاتهای مرکزی گزینش وزارتخانه‌ها، موسسات دولتی و نهادهای انقلابی بعد ازظهر دیروز در محل نخست وزیری با هیات عالی گزینش دیدار و گفتگو کردند.

در این نشست که آقایان موسوی اردبیلی، پور گل، دری نجف آبادی نماینده مجلس و دبیر هیات عالی گزینش و مهندس رضوی معاون نخست وزیر و عضو هیات عالی گزینش و دبیر کل سازمان امور اداری و استخدامی کشور نیز حضور داشتند، توسط برادری آیاتی چند از کلام الله مجید قرائت شد، سپس آقای رضوی عضو هیات عالی گزینش پیرامون تشکیلات و سازمان هسته‌های مرکزی گزینش و شرح وظایف مطالبی ایراد نمود آنگاه آیت الله موسوی اردبیلی رئیس دیوانعالی کشور مطالبی به شرح زیر ایراد نمود:

بسم الله الرحمن الرحیم

برادران عزیز نفرموده بودند که من در اینجاباید صحبتی کنم من فکر می‌کردم که بعنوان مستمع باید شرکت کنم. حال فرمودند که چند دقیقه‌ای سلامی عرض کنم و برادران عزیز را دعا کنم بنا بر فرموده امام برادران این مهم را بعهده گرفته‌اند و انشاءالله با موفقیت پیش می‌روند و مسئله را پیاده می‌کنند. تنها چیزی که می‌توانم در اینجا عرض کنم مسئله مصاحبه و تحقیق است از اول هم ما قضیه را اینجور فهمیدیم که حضرت امام تکیه اشان روی این جهات بود، اگر مسائلی هم بود که سبب شد چنین احساسی شروع شود، در مصاحبه‌ها مسائلی مطرح می‌شد که آن مسائل یا مفید نبود یا صلاح نبود یا شرعی نبود.

در تحقیق کارهائی انجام می‌شد که نباید می‌شد، یک نمونه کوچک را عرض کنم راجع به قضات دیروز پرونده‌هائی را راجع به قضات آورده بودند در شورای عالی قضائی که نظرنهائی را شورا بدهد، ماروال کارمان این بود مثلا دو نفر نظر داده‌اند آن برایمان کافی بود بعضی ها مثلا بگویند خوب است انسان بهتر می‌پذیرد اما اگر بگویند بد است خیلی انسان به آن بها نمی‌دهد، بعضی ها عکس‌اند آدم می‌داند که این مزاجش، مزاجی است که همه را رمی به بدی می‌کند البته محرز است که اینها برطبق عقیده شان صحبت می‌کنند مومن هستند وی سپس اظهار داشت:

بالاخره آن چیزی که امام بما فرمودند چیزی است که هم عقل و هم دین ما بما می‌گوید همان طور که برادرمان آقای رضوی گفتند ما می‌دانیم که بدو مصاحبه نمی‌شود اما مصاحبه داریم تا مصاحبه، سؤالات باید طوری باشد که هم شرعی و هم مفید باشد که انسان از آن استفاده کند، جنبه‌های فرعی هم مراعات شود.

مهمش این انتخابی است که آقایان می‌کنند راجع به مصاحبه‌گر، اگر بتوانید در این هفته‌ها افرادی که خیلی مزاجشان پخ نیست، افراد وارسته‌ای را انتخاب کنید که بدانند چه می‌پرسند و جوابی که می‌شنوند تشخیص دهند. تحقیق هم اینگونه تحقیق که مثلاً از سر کوچه‌ار بقال و همسایه چیزی بپرسند، بقال چه می‌تواند بگوید یا همسایه، در تهران ممکن است دهسال یاکسی همسایه باشد ولی اسمش را بداند، مگر آدم خیلی شرور باشد که همه محله بدانند که او آدم شروری است. آقایان جهات شرعی را مراعات کنند افرادی را که این افراد جاافتاده هستند، بیجا مردم را رمی نمی‌کنند حذف نمی‌کنند، ضد انقلاب درست نمی‌کنند ناراضی نمی‌کند، یا اینکه از آن طرف هم بگویند بله بنام اینکه ما می‌خواهیم با اخلاق اسلامی رفتار کنیم درب دروازه را باز نکنند به روی هرکسی، البته این ضابطه‌اش رامن دقیق وخط کشی داشته باشد یا نیست یا اگر هم هست من نمی‌دانم ولی من معتقدم که ضابطه واحدی ندارد، هر اداره‌ای یک ضوابطی دارد، دادگستری، آموزش و پرورش هرکدام یک ضوابطی دارد. آیت الله موسوی اردبیلی در پایان افزود: افراد باید متناسب کارشان انتخاب شوند اما اصل مصاحبه و اصل تحقیق بطورکلی اینها را حداقل در این مرحله نمی‌توانیم کنار بگذاریم یعنی هنوز فرهنگ انقلاب در جامعه بکلی جا نیفتاده، امیدواریم بعد از آنکه مسائل جا افتاد و فرهنگ اسلامی در جامعه جا افتاد دیگر کمتر نیاز به این مسائل داریم.

والسلام علیکم و رحمه الله و برکاته

در پایان گردهمائی آقای دری نجف آبادی به سؤالات حضار پاسخ داد.

اطلاعیه انجمن اسلامی خبرگزاری جمهوری اسلامی به مناسبت شهادت ٦ سردار رشید اسلام

سرویس خبری- انجمن اسلامی خبرگزاری جمهوری اسلامی با انتشار اطلاعیه‌ای ضمن تجلیل از رشادت و جانبازی شش سردار رشید سپاه اسلام شهادت افتخار آفرین آنان را نوید دهنده پیروزیهای قریب نیروهای اسلام بر قوای کافر صدامی خواهد بود تبریک و تسلیت گفت.

در قسمتی از این اطلاعیه، آمده است ما که بارها در تهیه اخبار جنگ حقانیت آنان را در مبارزه با دشمن صدامی شاهد بودیم.

امروز در بزرگداشت شهادت عروج آفرین برادران حسن باقری و مجید بقایی دو سردار رشید سپاه اسلام و برادران پاسدار مومیان، رضوانی، قلاوند و پالاش ضمن ابراز تاسف و تاثر عمیق از فقدان وجود پربرکت آنان معترفیم در برابر عظمت الهی‌شان هرگز نتوانستیم متعکس کننده قدرت و اقتدار آنان در برابر دشمن و تواضع و فروتنی ایشان در برابر خدای منان که درس جوانمردی و آزادگی به هر آزاده‌ای می‌آموخت باشیم در این واقعه اسفناک امت‌مسلمان ایران بزرگمردان رشیدی را از دست داد اما همانطور که از فرهنگ انقلاب و تاریخ انسان ساز اسلام آموخته‌ایم یقین داریم که بزودی نعمتهای الهی در پرتو خون پربرکت آنان امت اسلام را در مبارزه با استکبار جهانی بیش از پیش یاری خواهد کرد.

برنامه‌های ارامنه ایران در دهه فجر اعلام شد

ستاد برگزاری جشنهای انقلاب اسلامی ۲۲بهمن منتخب حلیمه‌گریهای ارامنه ایران برنامه‌های مذهبی، فرهنگی، ورزشی، سخنرانیها و دیگر فعالیتهای ارامنه سراسرایران را در دهه فجر اعلام کرد.

بگزارش خبرنگارما بمناسبت سالگرد این پیروزی در ۲۳ کلیسا در شهرهای تهران، حلقای اصفهان، تبریز، اراک، مشهد، ارومیه، گرداباد، اهواز، شیراز، فریدن، اصفهان و قزوین مراسم مذهبی دعا و نیایش و قرائت خطبه بمناسبت بزرگداشت این روزهای پیروزی بعمل خواهد آمد. همچنین گروهی از ارامنه برمزارشهیدان راه انقلاب و جنگ تحمیلی در بهشت زهرا، فلکه تخت فولاد اصفهان، ربیع رحمت تبریز حضوریافته و دسته گلهائی از طرف حلیمه‌گریهای ارامنه ایران تقدیم خواهند داشت.

این ستاد همچنین اعلام کرد برنامه ۵۰ انجمن فرهنگی در سراسرکشور در دهه فجر باین شرح خواهد بود. سخنرانی توسط روحانیون، نمایندگان مجلس و عده‌ای از مقامات کشوری و لشگری و نهادهای انقلابی ایجاد نمایشگاههای عکس و پوستر، نمایش فیلم، آوازهای انقلابی و قومی دسته جمعی توسط انجمهای فرهنگی که در بیش از ده سالن سرپوشیده در تهران و شهرستانها اجراخواهد شد و در بیش از ٤٨ مدرسه وابسته به حلیمه‌گریهای سه‌گانه (تهران و شمال) اصفهان و جنوب، آذربایجان شرقی و غربی- برنامه‌هائی نظیر سخنرانی ایجادنمایشگاه عکس و پوستر- نمایش فیلم مربوط به ۲۲بهمن عیادات از مجروحین جنگ تحمیلی و حضور برمزارشهدای انقلاب اسلامی انجام خواهد شد. و مسابقاتی نیز بنام ۲۲بهمن در رشته‌های بسکتبال، دوومیدانی، کوهنوردی و نصب آرم ۲۳ بهمن در قله توچال توسط کوهنوردان باشگاههای ارتش وسپاه اجراخواهد شد. ضمناً درنظر است یک مسابقه فوتبال نیز بین ارتش وتیم دیگر برگزارشود

نخست‌وزیر دردیداربامشاور سیاسی وزارت خارجه جمهوری خلق چین:

ایستادگی ملت مادربرابر توطئه‌های گوناگون ازاعتقادات مکتبی وایمان اوسرچشمه می‌گیرد

آقای هوانیگ مشاورسیاسی وزارت خارجه جمهوری خلق چین که در رأس هیئتی ازکشورمان دیدن میکند پیش ازظهر دیروز باآقای موسوی نخست‌وزیر دیدار وگفتگو کرد. بگزارش خبرگزاری جمهوری اسلامی دراین ملاقات که آقای شیخ‌الاسلام معاون سیاسی وزارت امورخارجه کشورمان نیز حضورداشت آقای هوانیگ ضمن تقدیم پیام شفاهی نخست‌وزیرچین به آقای موسوی گفت: جمهوری اسلامی ایران درسطح بین‌المللی سیاست انقلابی وفعالی رابه اجرادرآورده که در رأس آن حمایت ازمبارزات ملل تحت ستم وکوشش درایجاد اتحادبین کشورهای جهان سوم وتحکیم موقعیت جنبش عیرمتعهدها است وی درپایان سخنانش ابراز امیدواری کرد که روابط بین دوکشورگسترش یابد دراین دیدار آقای موسوی ضمن اشاره به فرهنگ کهن‌چین گفت: ملت مایس ازپیروزی انقلاب اسلامی به اصول وشعارهائی که پایه‌های سیاست خارجی کشورماراتشکیل میدهند پای‌بند هستند یکی ازمهم‌ترین این شعارهااصل نه شرقی و نه غربی درنظام جمهوری اسلامی است که مبین عدم تعهدما درقبال قدرتهای بزرگ است نخست‌وزیر پیرامون جنگ تحمیلی گفت: ماازابتدای حمله رژیم عراق به کشورمان به صراحت روشن کرده‌ایم که سلطه‌طلب نبوده وزیربارسلطه ورور هم نخواهیم رفت. ملت مااگردرمقابل همه توطئه‌های گوناگون ایستاده است این ایستادگی ازاعتقادات مکتبی وایمان اوسرچشمه میگیرد وبراساس همین اعتقادات ماحق داریم دست متجاور رابشکنیم تاکسی دنبال تجاور نباشد آقای موسوی افزود صلح پایدار درمنطقه زمانی بوجود میآید که متجاور سرکوب ومحکوم شود.

حجت‌الاسلام سید محمد خامنه‌ای نایب رئیس مجلس شورای اسلامی در دیدار با هیات سیاسی جمهوری خلق چین:

ملت ایران در صحنه سیاست خار چشم امپریالیسم محسوب میشود

هیات سیاسی جمهوری خلق چین که به سرپرستی مشاور عالی وزیر امور خارجه این کشور درتهران بسر می‌برد عصر دیروز با آقای سید محمد خامنه‌ای نایب رئیس مجلس شورای اسلامی دیدار و گفتگو کرد بگزارش خبرگزاری جمهوری اسلامی در این دیدار که آقای علی خرم سفیر جمهوری اسلامی ایران در پکن - چندتن از مقامات وزارت امور خارجه و دو تن از نمایندگان مجلس شورای اسلامی در آن حضور داشتند نحوه گسترش روابط فی‌مابین و سابقه مبارزاتی ملتهای ایران و چین علیه استثمار و استعمار مورد بحث و گفتگو قرار گرفت نایب رئیس مجلس شورای اسلامی در این ملاقات بر دشمنی ملت مسلمان ایران با سلطه گران و نژاد پرستان تاکید کرد و گفت- ملت ایران‌مشوری را به جهت تجاوز به آزادی و استقلال و حقوق ملت افغانستان و آمریکا را بخاطر ایجاد فشار و جنایت در تمام اقطار عالم محکوم می‌کند و بهمین جهت در صحنه سیاست خار چشم امپریالیسم محسوب میشود آقای سید محمد خامنه‌ای همچنین با اشاره به مساله جنگ تحمیلی عراق علیه ایران گفت- صدام عفلقی که حکومت عراق را از راه غیر قانونی غصب کرده است میخواهد از طریق این جنگ با تبلیغ نژاد پرستی و قومیت گرایی به اهداف آمریکا جامه عمل بپوشاند و با تثبیت اسرائیل و ایجاد پایگاه برای آمریکا وحدت ملتهای مسلمان را از هم بپاشد هر کس امروز به حکومت بعثی عراق کمک کند عملا در جهت تثبیت موضع آمریکا و گسترش بهانه جوئی‌های شوروی خدمت کرده است و ملتهای استقلال طلب را از مقابله با امپریالیسم مایوس می‌کند- در پایان این دیدار مواضع مشترک دو کشور در مبارزه علیه استعمار- امپریالیسم و نژادپرستی و ضرورت تامین صلح جهانی مورد تاکید قرار گرفت.

وزیر آموزش و پرورش از غرفه این وزارتخانه در محل دائمی نمایشگاهها بازدید کرد

آقای پرورش وزیر آموزش و پرورش که صبح دیروز از نحوه تشکیل غرفه مربوط به این وزارتخانه در محل دائمی برگزاری نمایشگاههای بین‌المللی دیدارکرد در گفتگوئی با خبرگزاری جمهوری اسلامی نقطه نظرهای خود را پیرامون آموزش فنی و حرفه‌ای- طرح کاد و همچنین استفاده از امکانات- غرفه وزارت آموزش و پرورش برای برگزاری نمایشگاه در استانها بیان داشت. وی در خصوص برنامه‌های آموزش و پرورش برای گسترش آموزش فنی و حرفه‌ای گفت: اگر قراراست که ما به یاری خداوند متعال شعارهائی را که همیشه داشتیم تحقق بخشیم میبایست در جهت تقویت آموزش فنی و حرفه‌ای گام برداریم و این آموزش را عمیقاً در سطح کشور گسترش دهیم.

وی افزود: در نظام گذشته دانش‌آموزان بیشتر بسمت تفکرات نظری سوق داده میشدند و در کنار آن مقاصد خود گردانندگان‌امور بمرحله اجرا درمیآمد آقای پرورش در زمینه طرح کادگفت: براساس گزارشهائی که از سوی ستاد اجرائی طرح رسیده تاکنون در این طرح موفقیتهای زیادی بدست آمده زیرا که با اجرای این طرح استعدادهای دانش‌آموزان بکارمیافتد و قدرت ابتکار و خلاقیت آنها بیشتر میشود همچنین با اجرای این طرح هم دانش‌آموزان و هم ارباب مشاغل بدلیل اینکه تجربیات خود را دراختیار فرزندان‌شان میگذارند خوشحالند و بوجدآمده‌اند.

وی در مورد امکان استفاده از نمایشگاه دراستانها و شهرستانها گفت:

من معتقد هستم که قسمتی از کارهای ارائه شده در غرفه وزارت آموزش و پرورش برای استفاده دانش‌آموزان کشور بصورت نمایشگاه دراستانها و شهرستانها به معرض دید دانش‌آموزان گذاشته شود.

اجرای نمایشنامه به مناسبت دهۀ فجر انقلاب اسلامی

دامغان- خبرنگار جمهوری اسلامی: به مناسبت بزرگداشت دهۀ فجر نمایشنامه یک اتفاق اثر تاج بخش فتاح باهمکاری ادارۀ ارشاد اسلامی و دفتر نشر و تبلیغات حسینیۀ حضرت ابوالفضل(ع) دامغان درسالن آمفی تئاتر ادارۀ ارشاد اسلامی این شهرستان به مدت ۱۰ روز اجرا می شود.

همین گزارش حاکی است که این نمایشنامه هرروز دریکی ازدبیرستان این شهرستان نیز اجرا می گردد.

هنرمندان ثابت کنند می‌توان.....

بقیه از صفحه۹

را در رسیدن به اهداف مورد نظر یاری نماید وبالاتر از آن هنرمندان متعهد ما باید به مردم مسلمان وانقلابی کشورمان ثابت کنند که میتوان از طریق هنر روزنه‌ای به بهشت باز کرد وبا هنر قلب را آنچنان صیقل داد که جلوه‌گاهی برای پرتو حق گردد ومیتوان از هنر ابزاری ساخت برای آنکه ارزشهای برآمده از انقلاب‌اسلامی اقیانوس عظیم توده‌های مردم مستضعف در جهان را بر ضد ظلم ورور واستکبار بشوراند. انشاء الله

والسلام علیکم ورحمة الله وبرکاته

میر حسین موسوی- نخست وزیر جمهوری اسلامی ایران

گزارش خبرنگار سرویس خبری جمهوری اسلامی از این مراسم حاکیست که پس از پیام نخست‌وزیر گزارشی از فستیوال بین‌المللی فیلم فجر و جشنواره‌ای از تئاتر سراسری فجر به شرکت کنندگان و میهمانان خارجی شرکت کننده در مراسم چهارمین سالگرد پیروزی انقلاب اسلامی طی سخنانی در زمینه هنر و فرهنگ غنی اسلامی و با اشاره به برگزاری جشنهای چهارمین سالگرد پیروزی انقلاب اسلامی و ضمن خیرمقدم به میهمانان گرانقدر جمهوری اسلامی به تشریح ویژگیهای هنر در جمهوری اسلامی پرداخت و اظهار داشت درجمهوری اسلامی هنر نیز همانند بسیاری از معیارهای دیگر متحول شد و در خدمت آرمانهای فرهنگ غنی اسلام قرار گرفت

بر پایه این گزارش پس از سخنان وزیر ارشاد اسلامی سرود الله‌اکبر و سرود ۲۲ بهمن اجرا گردید و سپس فیلم کوتاهی با نام جنگ به نمایش درآمد و پس از آن قطعه‌ای از نمایش «حافظون‌لله» کار گروهی برادران سپاه پاسداران بروی صحنه آمد و در پایان فیلم «اراده ملت» ساخته کشور جمهوری عربی صحرا نمایش داده شد.

پاسخ سئوالات سیاسی شما

بین‌المجالس یعنی چه و اتحادیه بین‌المجالس چیست؟

بقیه از شماره گذشته

اتحادیه بین‌المجالس دارای دبیرخانه‌ای است که مجری کلیه برنامه‌ها و فعالیتهای کنفرانس‌ها و شوراها میباشد. همچنین فعالیتهای هیئتهای نمایندگی پارلمانها را توسط مرکز بین‌المللی اسناد پارلمانی زیرنظر دارد. این مرکز بررسیهائی را نیز راجع به توسعه و روش کار پارلمانها و همچنین وضع نماینده‌ها انجام میدهد.

مقر اتحادیه بین‌المجالس درکشور سوئیس و درشهر ژنو می‌باشد و درحال‌حاضر ۹۹ کشور جهان بشرح زیر عضو این اتحادیه میباشند:

آلبانی- الجزائر- استرالیا- بلژیک- اطریش- برزیل- بلغارستان- کانادا- کومورو- کلمبیا- کیپورد- کنگو- کوستاریکا- کوبا- قبرس- چکسلواکی- جمهوری خلق کره- جمهوری یمن- دانمارک- جیبوتی- جمهوری دومینیکن- اکوادور- مصر- فنلاند- فرانسه- گابن- جمهوری دموکراتیک آلمان- آلمان فدرال- یونان- گویان- گینه- هائیتی- مجارستان- ایسلند- هندوستان اندونزی- جمهوری اسلامی ایران- عراق- ایرلند- اسرائیل- ایتالیا- ساحل عاج- ژاپن- اردن- کنیا- کویت- لبنان- لوکزامبورک- موزامبیک- نیوزلند- نروژ- پرتغال- جمهوری کره- ایالات متحده آمریکا- ماداگاسکار- مالزی- موناکو- مراکش- نپال- نیکاراگوئه- پاناما- لهستان- رومانی- اتحاد جماهیر شوروی- مالاوی- مالی- مکزیک- مغولستان- هلند- نیجریه- پاراگوئه- فیلیپین- رواندا- ونزوئلا- یوگسلاوی- سنگال- سنگاپور- سودان- سوئیس- تایلند- اوگاندا- انگلستان- کامرون- ویتنام- زئیر- زامبیا- سیرالئون- اسپانیا- سریلانکا- سوئد- سوریه- توگو- تونس- امارات متحده عربی- یمن- زیمبابوه.

البته تعداد کشورهای عضو درسه سال گذشته افزایش چشمگیری یافته است و درسال ۱۹۷۸ تعداد کشورهای عضو اتحادیه بین‌المجالس ۷۷ کشور از سراسر جهان بوده است.

اتحادیه بین‌المجالس درمقام مشاوران طراز اول شورای اقتصادی و اجتماعی سازمان ملل متحد قرار دارد. اتحادیه همین وضع مشورتی را نیز نسبت به یونسکو- سازمان بین‌المللی کار- سازمان بهداشت جهانی و همچنین سایر مؤسسات تخصصی سازمان ملل متحد دارد.

اتحادیه بین‌المجالس دارای روابط نزدیک با سایر سازمانهای مختلف جهانی مانند شورای اروپا- سازمان ایالات متحده- انجمن پارلمانی کشورهای مشترک المنافع- اتحادیه پارلمانی آفریقا- اتحادیه بین‌المجالس غرب- اتحادیه پارلمانهای آسیا دارد.

اتحادیه بین‌المجالس برای فعالیتهای خودهر سال بطور منظم دواجلاسیه درکشورهای مختلف منعقد میسازد:

الف- اجلاسیه بهاره که شورای بین‌المجالس نامیده میشود و دارای کمیته‌های بررسی و مطالعه بشرح زیر میباشد:

۱- کمیته مسائل سیاسی، امنیت بین‌المللی و خلع سلاح.

۲- کمیته پارلمانی- حقوقی و حقوق بشر.

۳- کمیته امور اقتصادی و اجتماعی

٤- کمیته آموزش، علوم فرهنگی و مسائل مربوط به محیط زیست.

۵- کمیته سرزمینهای غیر خودمختار و مسائل نژادی

هیئتهای پارلمانی کشورها میتوانند با یک نماینده و یک جانشین درکمیسیونها ش

در بهشت زهرا:

مراسم سالروز بازگشت امام امروز با پیام حضرت آیت‌الله العظمی منتظری برگزار میشود

سرویس خبری- بمناسبت سالروز ورود حضرت امام خمینی رهبر کبیر انقلاب اسلامی وپیان گذار جمهوری اسلامی و استقبال بی‌نظیر وتاریخی امت همیشه در صحنه و جهت یادآوری خاطره این روز مبارک و تجلیل از مقام والای شهدا امروز سه‌شنبه مراسم عمومی در بهشت زهرا با شرکت اقشار مختلف امت حزب ا... ومیهمانان خارجی وپیام آیت ا... منتظری برگزار میگردد.

همچنین در سراسر کشور برمزار گلگون شهدا مراسمی به همین جهت برگزار میگردد ودر این روز که در واقع نخستین روز مبارک دهه فجر میباشد کلیه سخنرانیها وبرنامه‌ها حول محور طلوع فجر انقلاب اسلامی وعوامل ظهور و به ثمر رسیدن انقلاب اسلامی خواهد بود.

در این روز نمایشگاه بزرگ دستاوردها و برنامه‌های انقلاب اسلامی افتتاح خواهد شد. لازم به تذکر است این نمایشگاه که باشرکت کلیه نهادهای انقلاب اسلامی و وزارتخانه‌ها وسازمانهای دولتی تشکیل شده شامل ۸ مجموعه نمایشگاهی بنام، فرهنگی، بسیج نظامی بسیج اقتصادی و عمرانی امداد و شهداء، صنایع فنی، نهادها، اختراعات وابتکارات، کشاورزی وجهاد روستائی است که برنامه‌ها وفعالیتها ورشد انقلاب اسلامی در ابعاد فوق الذکر ارائه خواهد داد، تا ۶۱/۱۱/۲۵ به نمایش گذاشته میشود.

همچنین ازسوی بنیاد شهید انقلاب اسلامی نیز بمناسبت سالروز ۱۲ بهمن پیامی انتشار یافت. در بخشی از این پیام آمده است ربان قاصر است و قلم نیز ناتوان که در وصف عظمت روز دوازدهم بهمن سخن گوید. هر چند تاریخ سرخ اسلام روزهای فراموشی ناشدنی وایام سرنوشت ساز زیاد بچشم میخورد و هریک بعنوان روزی از ایام الله ارزش و اعتباری بس توصیف ناپذیر دارند اما دوازدهم بهمن یوم الهی است که مطلع فجر است برای اسلام سرزنده و انقلاب اسلامی، در گرامیداشت این روز که اختصاص به خانواده معظم شهدا واسرا و مفقودین جنگ تحمیلی و جانبازان عزیز یافته است که در عصر روز دوازده بهمن در میعادگاه شهدای جاوید اسلام بهشت زهرا برگزار میگردد خانواده‌های محترم شهدا میتوانند با مراجعه به محلهای استقرار اتوبوسهای شرکت واحد در میادین مختلف به بهشت زهرا عزیمت کنند.

رئیس دیوانعالی کشور:

ستاد پیگیری فرمان امام با قاطعیت بکار خود ادامه می‌دهد

آیت الله موسوی اردبیلی رئیس دیوانعالی کشور وعضو ستاد پیگیری فرمان امام بعد از ظهر دیروز در مصاحبه اختصاصی با خبرنگار واحد مرکزی خبر ضمن اعلام این مطلب که ستاد پیگیری فرمان هشت ماده‌ای امام امت همچنان با قاطعیت کامل به کار خود ادامه خواهد داد و در صورت مشاهده تخلف در نزد مقامات آنها را عزل خواهد کرد.

ورابطه با عدم نمود قاطعیت قبلی در اطلاعیه‌های اخیر ستاد پیگیری اظهارات اخیر خود در خطبه نماز جمعه منشور منتشره از سوی ستاد و نحوه رسیدگی به جرائم استانداران و فرمانداران مطالبی بیان کرد

رئیس دیوانعالی کشور در ابتدای این گفتگو ضمن عرض تبریک و تسلیت شهادت چند تن از فرماندهان سپاه در جبهه‌های نبرد حق علیه باطل در مورد اخطارات اخیر خود در خطبه نماز جمعه این هفته دراینمورد که ستاد جریان تخلفات را پیدا وآنرا کور خواهد کرد گفت:

منظور از جریان مذکور آن دسته از تخلفاتی است که در چندین محل مختلف بوقوع پیوسته و احیاناً با هم ارتباط ارگانیک داشته‌اند ستاد در رابطه با این نوع تخلفات مشاء آنها را پیدا کرده و آنرا اصلاح یا کور خواهد کرد وی در ادامه این گفتگو درپاسخ به این سئوال که چرا در اطلاعیه‌های اخیر ستاد دیگر آن قاطعیت سابق دیده نمیشود اظهار داشت

اگر منظور شما از این سئوال موضوع عزل متخلفین در اوائل کار ستاد است باید بگویم ستاد با همان قاطعیت قبلی به کار خود مشغول است وعدم اعلام نام متخلفین ازسوی ستاد بدین معنانیست که قاطعیت ستاد کم شده است بلکه ستاد در هر کجا که صلاح بداند نام متخلفین را اعلام خواهد کرد

آقای موسوی اردبیلی در مورد نحوه رسیدگی به جرائم استانداران و فرمانداران که در منشور منتشره اخیر از سوی ستاد آمده است گفت اساس قانون رسیدگی به این نوع جرایم در صلاحیت دادگاههای مرکز است چنانچه در چنین مواردی کسی مورد اتهام قرار گیرد پرونده او باید به دادگاههای مرکز ارسال شود تا براساس نوع جرم در محکمه‌های جزائی دادگاههای انقلاب و یا دادگستری به اتهام مذکور رسیدگی شود

رئیس دیوانعالی کشور در پایان این گفتگو با اشاره به تشکیل دادگاه مخصوص **برای رسیدگی به اموال توقیفی در بنیاد مستضعفان در مورد رسیدگی به وضع این اموال گفت:**

چند هزار پرونده در اینمورد در بنیاد مستضعفان وجود دارد که دادگاه مشغول رسیدگی به آنهاست وی تاکید کرد همانطور که در پیام امام آمده است هیچکس حق ندارد اموال توقیفی بلاتکلیف را مورد استفاده قرار دهد.

نخست‌وزیر در پاسخ اظهار تمایل صدام برای امدن به تهران جهت مذاکرات صلح:

برای پایان دادن بجنگ، صدام باید به پاریس برود

آقای میرحسین موسوی نخست‌وزیر ظهردیروز طی گفتگوئی پیرامون اظهار تمایل صدام جهت ورود به تهران ومذاکره باامام خمینی برای خاتمه جنگ اظهارداشت: صدام برای فریب افکارعمومی جهان این ادعاها راعنوان میکند صدام میخواهد این طور وانمود کند که نماینده ملت عراق است.نخست‌وزیر گفت: باعتقاد مابرای این که جنگ پایان پذیرد صدام باید به پاریس برود ودر کنارسی‌صدر ورحوی اتحادیه تشکیل دهد. آقای موسوی درمورد شهادت رسیدن شش تن ازدلاوران رشید اسلام بدست مزدوران بعثی گفت: درانقلاب اسلامی مابه مرور حالتهائی پدید میآید که اتفاقات وتصمیمات ارتباط خودشان رابا افراد کم میکنند. وسرنوشت انقلاب ما که یک انقلاب الهی است به حرکتهای عمومی بستگی پیداکرده واین برادرانی که اخیراً بشهادت رسیدند. ازچهره‌های اصیل نهاد انقلابی بودند. نخست‌وزیر گفت من حس باقری رااز قبل می‌شناختم فقدان این برادران برای سپاهیان ماسیاربزرگ است اصولاً سپاه یک نهاد فعال است و نیروهای مردمی درآن موج میزند این نوع شهادتها باعث قوت بیشتر واراده محکمتر وتصمیم قاطع‌تر میشود ودرسرنوشت جنگ اثری نخواهدداشت آقای موسوی پیرامون کمبود ونامناسب بودن توزیع نفت ومواد سوختی اظهارداشت خدمات برادران مسئول وزارت نفت نشان دهنده میل آنهابه رفاه وآسایش مردم است اطلاعات دقیقی ازرنج برادران و خواهرانمان دراستانهای سردسیر میرسد.

که ازبدی توزیع سوخت درمضیقه هستند. نخست‌وزیر افزود خودمن اهل آذربایجان هستم و ازکیفیت سردی هوای آن مناطق بخصوص خانواده‌هائی که دارای بچه و بیاقراد مس هستند اطلاع دارم دولت این مسائل رابخوبی احساس میکند ودرجریان کامل اینهاقراردارد وبرادران مسئول دراستان‌های کشور اطلاعات کافی رابااینجانب میرسانند.وی گفت استانداران ، فرمانداران بخشداران بیشترین زحمت رادراین زمینه میکشند وتقصیری ندارند مااصال باسرمای بی‌سابقه‌ای مواجه شدیم که کاملاً غیرمترقبه بود وطبیعی است که بمقدارزیادی دست و پای مسئولان رابسته ودرجهت توزیع نفت ومواد سوختی احتلالی بوجود خواهد آمد نخست‌وزیر افزود: درکنارایها مسئله جنگ بی‌تأثیر نیست بعدازشروع جنگ تحمیلی پالایشگاه آبادان رازدست دادیم اشکالاتی که مادربنادر برای واردکردن نفت داریم فشارزیادی رابرمناطق سردسیروارد کرده است وی گفت یقیناً برادران وخواهرانی که این سرمارا تحمل میکنند ازخودگذشتگی میکنند ودراین جهاد عظیمی که ملت ماعلیه استکبار جهانی آغاز کرده سهیم هستند وسرانجام ابرقدرتهارابزانو درخواهند آورد واین سختی‌ها برای ساختن فردایی روشن وسائی تازه برای مستضعفان جهان والگویی تازه برای محرومین است. آقای نخست‌وزیر افزود: درکنارایها مسئله جنگ بی‌تأثیر نیست پیرامون توزیع بنزین استفاده میشود جهت توزیع نفت بکاربرد گفت: ماازامکانات محدودی برخورداریم و وسعت دریک بخش مجبر به محدودیتی دربخش دیگرمیشود دررابطه بارساندن مواد سوختی باراه‌آهن مذاکراتی انجام داده‌ایم تااگرممکن است مقداری محدودیت برای مسافرین فراهم آورد وبجای‌آن مواد سوختی رابااواگن‌های مخصوص حمل نفت جابجا کندوی گفت وارد کردن نفت سفید ارتباطی به وارد کردن بنزین ندارد بنزین ماتکافو تمامی کشوررامیدهد ودرجهت وارد کردن آن مشکلی داریم امادرمورد نفت مشکلاتی وجود دارد

نخست وزیر در دیدار با اعضای هیئت‌های دهه فجر اعزامی به خارج از کشور:

بهترین بهره‌برداری معنوی رساندن پیام نافذ انقلاب اسلامی به کشورهای جهان سوم است

اعضای هیاتهایی که قرار است به مناسبت سالگرد پیروزی انقلاب اسلامی و آغاز دهه فجر به کشورهای مختلف اعزام شوند عصر دیروز با آقای میرحسین موسوی نخست وزیر دیدار و گفتگو کردند. در این ملاقات ابتدا معاون وزارت ارشاد اسلامی گزارش کوتاهی از نحوه انتخاب هیاتها و کشورهاییکه به آن ها مسافرت می‌کنند ارائه کرد سپس آقای موسوی ضمن اشاره به اهمیت و نتایج مفید اعزام اینگونه هیاتها به کشورهائیکه رمیه‌های درک دست‌آوردهای انقلاب اسلامی درمیان ملتهای آنان وجود دارد گفت: نظام ما با اعزام چنین هیاتهایی به کشورهای اسلامی وجهان سوم می‌تواند تاثیر گذاردن بر محیطهای اجتماعی و رساندن پیام ناقد انقلاب اسلامی بهترین بهره‌برداری معنوی را برگیرد نخست وزیر در بخش دیگری از سخنانش با اشاره به تحول چشمگیری که پس از انقلاب اسلامی در ملت ما بوجود آمده است اظهار داشت غالب برادرانیکه باانقلاب زندگی می‌کنند و با بسیاری از پدیده‌ها و ارزش‌های انقلاب مأنوس شده‌اند زیبائیها و شگفتی‌های آن را از یاد می‌برند لذا بیان بسیاری از نکاتیکه برای ما بصورت روزمره اتفاق می‌افتد و در حقیقت مبین بخش کوچکی از ایثارگریهای ملت در برابر نارسائی ها و مقابله با توطئه‌ها است بسیار موثر است نخست وزیر در پایان برلزوم انتقال شعار وحدت زا و تفاهم آفرینی که نمونه آن را در داخل کشور بین برادران اهل سنت و شیعه شاهد هستیم تاکید کرد.

۱۲ بهمن، با آمدن امام، فجری تابید

بقیه از صفحه اول

در این پنج ماه و نیمی که جهان در گوشه‌ای نشسته بود... امام در این روستا.... این نقطه از خبر سازترین نقاط دنیا بود.

اما اینک، تهران، قلب عالم است.

چرا که قلب ایران در فرودگاه مهرآباد می‌طپد.

و جان این امت، به تن، بازگشته است.

امام می‌آید... چند میلیون نفر، به جمعیت تهران افزوده شده است. امروز، ایران در تهران است وتهران، در مهرآباد، و.... «بهشت‌زهرا»

قرار بود که مراسم آمدن امام، بطور مستقیم، از تلویزیون پخش شود، ولی...

عده‌ای که در خانه‌ها مانده‌اند. پای تلویزیونها نشسته‌اند. شهرستانیها هم در شهرهای خود، چشم به صفحه تلویزیون دوخته‌اند تا دنیا را از این دریچه تماشا کنند.

«پرواز انقلاب» در فرودگاه ، بر زمین می‌نشیند.

وامام، از پله‌های هواپیما پائین می‌آید... که .... ناگهان پخش مستقیم مراسم از تلویزیون، قطع میشود.... و چه دردناک! کارشکنی‌های عوامل وابسته به بختیار، کار خود را میکند.

در بعضی از شهرستانها، قطع برنامه چنان مردم راخشمگین کرده است که به عنوان اعتراض، دست به راهپیمائی زده‌اند.

شخصی به یکی از روزنامه‌های عصر، تلفن می‌زند که: «آقا!... من از مشهد تلفن می‌کنم. من تلویزیون خود را شکستم که بیش ازسه هزارتومان ارزش داشت، اما به‌نوکران رژیم بگوئید: ایستگاه تلویزیون را هم به آتش میکشم تا جواب توهین شما به امام را بدهم....» باز می‌گردیم به فرودگاه مهرآباد.

امام، برای چندلحظه‌ای در سالن فرودگاه توقف می‌کند.

سرود «خمینی ای امام....» خوانده می‌شود.

لحظات رانمی‌توان توصیف کرد.... فقط باید دید. تازه... هرچشمی هم یارای «دیدن» ندارد..... صدای سرود....

بود شعارتو:
به راه حق، قیام
زما تو را درود
زما تو را سلام
خمینی ای امام ... خمینی ای امام...

در راه بهشت زهرا...

کیلومترها راه از فرودگاه تا شهید آباد بهشت زهرا، فرشی از بشریت، پیش پای امام، گسترده شده است.

قیامتی است.... قیامت!

محشری است عظیم!

و طهران، چه سعادتمند است...

وامروز چه پر برکت است و چه «یوم‌الله» بزرگی است.

تهران، شهر «الله اکبر» است. شهر ایمان و ایثار است. شهر میدان ژاله و سرچشمه است. شهر دانشگاه و ۱۳ آبان است. شهر «جمعه سرخ» و «یکشنبه آتشین» است. شهر «نماز عید قیطریه» است.

شهر راهپیمائی «تاسوعا وعاشورا و اربعین» است.

امروز، گرچه تهران، غرق شادی و سرور است و همه جا اینگونه است، ولی در گوشه و کنار هم، امت شهیدپرور و خون آشنا و ظلم ستیز و اسلامخواه، همچنان در جهاد وشهادتند. تظاهرات امروز مردم سمنان، با ٤ کشته ومجروح به خون کشیده می‌شود. وشهرهای ما، ازعطرخون شهیدان، خوشبوست.

وگوشه گوشه خیابانهای تهران، صحنه درگیری حق وباطل است.

عجب همتی کردند مردم تهران درایام القلاب....

امام در«بهشت‌زهرا»، آن نطق شورانگیز وخطابه تاریخی را ایراد می‌کند.

ازفجایع رژیم شاه میگوید... وازحماسه‌های مردم مسلمان.

ازغیرقانونی بودن سلطنت می‌گوید... وازتشکیل دولت باپشتیبانی ملت... و... درآن لحظه خدائی و وصف ناشدنی که می‌گوید: «توی دهن دولت می‌زنم...» غریو تکبیر، بگوش عرشیان می‌رسد وخدا هم به اینگونه مردم مینازد ودربساط فرشتگان هم هلهله‌ای است... صدای انفجارفجرالله اکبراست که زمان رامی‌شکند.

اینک تهران، بانبض امام می‌طپد.

ودیده‌های امت، که سالیانی بردربود.

اینک امام رادربرگرفته است.

امام ازآن امت است و امت ازآن امام، وهمه برای «اسلام»...

-ادامه دارد-

رژیم فالانژ لبنان خواهان ترمیم خسارات تجاوزات اسرائیل شد

خبرگزاری فرانسه از داووس «سویس» گزارش داد. شفیق وزان نخست وزیر رژیم فالانژ لبنان از دولتهای غربی خواست سرمایه گذاری‌های صاحبان صنایع خود را در لبنان علیه خطر جنگ و سیاست تضمین کنند تا از این طریق، راه بازسازی لبنان که بعلت تجاوز اسرائیل ویران شده، آسان گردد. شفیق وزان در سمپوزیوم اروپائی مدیریت که در آن بمدت یک هفته در داووس «سویس» پانصد مدیر موسسه، کارخانه، مقاطعه کار و پنجاه تن شخصیت سیاسی شرکت دارند گفت یک قرار داد در این زمینه بین لبنان و آمریکا بسته شده است.

وزان یادآور شد برنامه بازسازی لبنان بالغ بر چهارده میلیارد دلار میشود و کمک کشورهاو دولتها و سازمانهای بین‌المللی در این امر ضرورت دارد. محمد عطاء الله رئیس شورای بازسازی و عمران لبنان نیز در این باره به خبرگزاری فرانسه گفت. انتظار داریم بانک جهانی برای انجام این امر پانصد میلیون دلار به ما کمک کند. یک هیات از بانک جهانی دیروز وارد بیروت شد. در همین حال اوضاع بیروت شب یکشنبه بوخامت گرائید و در منطقه مسیحی اشرفیه «شرق بیروت» و حومه پایتخت درگیریهای مسلحانه ادامه داشت. رادیوی رسمی لبنان ضمن اعلام این خبر اضافه کرد که بمبارانها و تیراندازی بین مسلمانان لبنانی و دارو دسته فالانژها بوجود آمد ولی قربانی بجای نگذاشت. رادیوی فالانژیست صدای لبنان ضمن اتهام نیروهای مسلمان، آنهارابعنوان عامل درگیریها معرفی کرد.

جمهوری اسلامی

ارگان حزب جمهوری اسلامی

صفحه ۱۲

روزنامه سیاسی- اجتماعی صبح

صاحب‌امتیاز- سید علی خامنه‌ای

کد پستی ۱۱٤٤٤- خیابان سعدی جنوبی- شماره ۵۷۱- صندوق پستی ۲۱۳۰

۳۰۶۱۱۱-۱۸

تلکس فارسی ۲۱۶۰٤۵

Telex 214240

سه‌شنبه ۱۲ بهمن ۱۳۶۱- ۱۷ ربیع‌الثانی ۱٤۰۳- اول فوریه ۱۹۸۳- شماره ۱۰۶۶- سال چهارم

ساعات شرعی

اذان ظهر- امروز ساعت ۱۲ و ۱۷ دقیقه و ۵۱ ثانیه

غروب آفتاب- ساعت ۱۷ و ۳۰ دقیقه و ۵۶ ثانیه

اذان مغرب- امشب ساعت ۱۷ و ۵۱ دقیقه و ۵۹ ثانیه

اذان صبح- فردا ساعت ۵ و ۲۹ دقیقه و ۵۹ ثانیه

طلوع آفتاب- فردا ساعت ۷ و ٤ دقیقه و ۲۲ ثانیه

استخراج از مرکز تقویم دانشگاه تهران

«چاپ از مؤسسه کیهان»

۲۷۰- قال رسول الله صلی الله علیه وآله وسلم:

لکل شیء طریق وطریق الجنة العلم

«نهج الفصاحه»

هرچیزی راهی دارد و راه «بهشت» دانش است

امروز، در بستر تاریخ

سه شنبه ۱۲ بهمن= ۱۷ ربیع‌الاخر=اول فوریه

اول فوریه ۱۸۱٤ م (۱۲۳۰ ه.ق):

نبرد معروف و خونین «رویتر» بین نیروهای «متحدین» و سربازان فرانسوی در نزدیکی رود «اوب» آغاز شد. تعداد نیروهای متحدین (پروس، اتریش و سوئد) ۱۶۰ هزار نفر و تعداد سربازان فرانسه ٤۲ هزار بود و در نتیجه ناپلئون شکست سنگینی را متحمل شد.

در این نبرد هر دو طرف جنگ تلفات سنگینی دیدند و خونهای فراوانی بزمین ریخته شد که مسئولیت آن بدوش دولتهای جنگ طلب و طماع آنروز اروپاست.

اول فوریه ۱۹۱۷ م (۱۳۳۶ ه.ق):

آلمان هیتلری جنگ «نامحدود زیردریائی» را بدنبال اخطاری که یک روز قبل صادر کرد. آغاز نمود، آلمان نازی در اخطاریه خود اعلام کرده بود که کشتی‌های جنگی هر کشوری را که در آبهای ساحلی فرانسه، انگلیس، ایتالیا و الجزایر مشاهده کند غرق میکند.

یکی از نتایج این جنگ ورود آمریکا بنفع متفقین در جنگ جهانی اول بود.

اول فوریه ۱۹۵۸ م (۱۳۷۸ ه.ق):

جمهوری متحده عربی، که یک اتحاد نافرجام عربی بود، تاسیس شد.

مصر و سوریه دو کشور عربی بودند که بر پایه «علایق مشترک ملی» با هم متحد شدند و از ۸ مارس ۱۹۵۸ کشور عربی یمن نیز بآن پیوست و یمن یگانه کشور این اتحاد بود که با رژیم سلطنتی اداره میشد.

انگیزه این اتحاد مقابله با فشارهای روزافزونی بود که از طرف امپریالیسم و صهیونیسم بر این دو کشور و جهان عرب وارد میشد.

در سپتامبر ۱۹۶۱ که کودتای نظامی در سوریه انجام شد، این کشور از اتحاد «جمهوری متحده عربی» خارج شد. و در ماه سپتامبر ۱۹۷۱ مصر خود را «جمهوری عربی مصر» خواند و با سوریه و لیبی «فدراسیون جماهیر عرب» را تشکیل داد و با وجود اینکه در سال ۱۹۷۲ رهبران مصر و لیبی در مورد وحدت دو کشور بطور اصولی موافقت کردند اما هرگز این اتحادیه جامه عمل نپوشید.

۱۲ بهمن ۱۳۵۷ ه ش (۱۳۹۹ ه.ق):

حضرت امام خمینی رهبر انقلاب اسلامی و مرجع عالیقدر پس از ۱٤ سال و ۳ ماه تبعید و دوری از وطن از «نوفل لوشاتو» پاریس بخاک وطن بازگشتند تا انقلاب را از نزدیک و در کنار میلیونها ایرانی مسلمان و انقلابی رهبری کرده و به پیروزی برسانند.

میلیونها ایرانی که عاشق امام و رهبر انقلاب اسلامی خود هستند، با اشتیاق و شعف برای استقبال از امید مستضعفان جهان و عرض خیر مقدم بایشان ، در مسیر عبور موکب حضرت امام بتظاهرات پرداختند و شعار میدادند که «دیو چو بیرون رود فرشته درآید».

ناگفته نماند که با قطع پخش مستقیم ورود امام به تهران از شبکه تلویزیون توسط نظامیان مزدور رژیم، ملت خشمگین شده بودند و در اغلب شهرها و شهرستانها، مشتاقان امام تلویزیونهای خود را شکستند.

ورود حضرت امام خمینی، انقلاب اسلامی وارد مرحله نوینی شد که سرآغاز پیروزی انقلاب ملت مسلمان ایران در ۲۲ بهمن ماه بود.

بسمه تعالی

جاءالحق و زهق الباطل ان الباطل کان زهوقا

۱۲ بهمن سالروز ورود با برکت امام امت خمینی بت‌شکن و آغاز دهه فجر را به امت اسلام تبریک و تهنیت عرض می‌نماید.

روابط عمومی کارخانجات صنعتی ایران ناسیونال

شماره تلفنهای راهنمای روزنامه جمهوری اسلامی

۳۰۶۱۱۱-۱۸

بیانیه‌ها، اطلاعیه‌ها- احزاب، جمعیتها، گروهها و...

تبریک به مناسبت فرا رسیدن سالروز ورود امام به وطن و دهه فجر

به مناسبت فرا رسیدن فرخنده سالروز بازگشت امام امت خمینی کبیر به ایران و همچنین دهه فجر سالگرد پیروزی انقلاب اسلامی از سوی سازمانها، نهادها و انجمنهای اسلامی مختلف اطلاعیه‌های جداگانه‌ای انتشار یافت که بخشی از متون آن بدین شرح است.

● قسمتی از پیام انجمن اسلامی هواپیمائی جمهوری اسلامی ایران

امام آمد.

شمس وجود حلوه راستین اسلام و منادی آزادی انسانهای ستمکشیده تاریخ از پس ابرهای سیاه، خفقان و ظلم، ایادی شیطان و استعمارگران قرن، در ۱۲ بهمن ۱۳۵۷ بر آسمان دل و دیده امت مسلمان ایران تابیدن گرفت. (امام آمد)

در زمانی که ملت ایران با یاد واحده فریاد، استقلال، آزادی، جمهوری اسلامی را با نثار جان و مال خویش در آسمان کشورمان طنین انداز کرده بودند، دیو سیاه اختناق ۲۵۰۰ ساله شاهنشاهی از در سرون شد و فرشته تقوی و عدالت و آزادی پای بر میهن اسلامی نهاد. «جاء الحق و ذهق الباطل ان الباطل کان ذهوقا (امام آمد)

امام آمد و با فریاد توفنده او از بهشت زهرا جهانیان دریافتند که عصر حکومت بختیار بی‌اختیار آخرین مهره «سیا» آمریکا بسر آمده و هدف والای برپایی جمهوری اسلامی جامه تحقق پوشیده «من دولت تعیین میکنم من توی دهن این دولت(بختیار) می‌زنم» (امام آمد)

و به میمنت این روز و به یمن برپایی دهه فجر، یاد جان باختگان راه استقلال و آزادی و جمهوری اسلامی را گرامی داریم و پاسدار خون این عزیزان شهید در تحقق کامل اهداف والایشان باشیم.

● بخشی از پیام اداره سیاسی ایدئولوژیک شهربانی جمهوری اسلامی

ستاره ای بدرخشید و ماه مجلس شد و دل ستمدیدگان را انیس و مونس گردید. آخر امام آمد و با ورود امام گوئی تمام شهدای بهشت زهرا فریاد برآوردند که اماما، اماما جان بفدایت و پس از آن آثار ورود امام یکی پس از دیگری ظاهر شد. فحشاء و منکرات و بی‌بند و باری‌ها و می‌فروشیها و مراکز فساد تعطیل شد. کشور مجدداً چهره کشور اسلامی بخود گرفت و قوانین صحیح اسلامی جایگزین قوانینی برخاسته از مغزهای پوسیده الکلی گردید اما در این میان استعمارگران چپ و راست بخشت بوحشت افتادند که یکدم روزی این اسلام تمام روی زمین را فرا گیرد و بدینجهت برای جلوگیریش دست بهرجنایتی زدند و تمام قدرتهای شیطانی خود را بکار گرفته تا مگر از آمدن یک حکومت عدل الهی مطلق جلوگیری کنند ولی بسیار غافلند چون در مقابل اراده حق هیچ قدرتی هیچ غلطی نمی‌تواند بکند زیرا خداوند میفرماید «نرید ان نمن علی الذین استضعفوفی الارض و نجعلهم الوارثین»

● همچنین در همین رابطه از سوی دفتر تحکیم وحدت اطلاعیه‌ای انتشار یافت که در بخشی از آن چنین آمده است:

آری این اسطوره مقاومت و اخلاص و مجسمه تقوا و فضیلت اینچنین هجرتی دگر باره را آغاز نمود و ایثار هجرتی است که عفریت شهوت و جهل و دنیا پرستی بیرون رفته و فرشته نور و پیغام سروش جایگزین آن میشود و برای اولین بار این روح قدسی بر مزار شهدای راه حق و آزادی حاضر می‌شود و اولین کلام خود را با نشکر قلبی از مردم شهید داده و مادران داغدیده شروع می‌نماید و ابراهیم وار فریاد می‌زند که باقی مانده بتهای طاغوت را نیز می‌شکنم، و با یاری شما مردم دولتی اسلامی و انقلابی تعیین می کنم و در همان حال با قامتی استوار چون کوه و فریادی پر طنین چون دریای مواج و خروشان به مردم گوش بفرمانش ندای آسمانی در میدهد «یکفر بالطاغوت ویومن بالله» و بالا خره با فرمان آمادگی برای جهاد علیه کفر دیو و دیوسیرتان هر یک بگوشه‌ای می‌خزند و سرانجام خون بر شمشیر پیروز میشود ما از قادر متعال می‌خواهیم تا ظهور حضرت مهدی (عج) او را نگهداشته و سایه پر برکتش را بر سر مسلمین کوتاه نفرماید و به ما توفیق پیروی وخدمت به مسلمین را عطا فرماید.

● به همین مناسبت از سوی انجمنهای دیگر اطلاعیه‌های جداگانه‌ای انتشار یافت که به علت کمبود جا به ذکر نام اسامی اکتفا میشود.

انجمن اسلامی هلال احمر جمهوری اسلامی (سازمان تدارکات درمانی)- انجمن اسلامی دانشکده پزشکی امام خمینی - انجمن اسلامی منطقه ۱۳ پستی تهران - انجمن اسلامی کارکنان شرکت ریسندگی و بافندگی کاشان-

پیام انجمن اسلامی مجتمع فولاد مبارکه بمناسبت دهه فجر و شهادت فرماندهان اخیر سپاه

از سوی انجمن اسلامی مجتمع فولاد مبارکه اطلاعیه‌ای در رابطه با برگزاری مراسم گرامیداشت دهه فجر و شهادت فرماندهان اخیر سپاه پاسداران منتشر شد.

در بخشی از اطلاعیه امده است که مراسم سخنرانی به مناسبت دهه فجر هر روز در محل مجتمع فولاد مبارکه برگزار و صبحا دو نمایشنامه (قیام و آقا ابرام) در دو نمایشگاه در تهران و اصفهان توسط این مجتمع اجرا میشود در قسمت دیگری از این اطلاعیه چنین آمده است:

شهادت پر افتخار شش تن از سرداران اسلام را به پیشگاه حضرت بقیه الله الاعظم ارواحنا له الفداء و نایب برحقش امام خمینی و مردم مبارز و شهید پرور ایران و رزمندگان پر توان تبریک و تسلیت می‌گوئیم.

حاشیه نویس

موافقت مشروط

انگار اخیراً صدام پیشنهاد کرده که به تهران بیاید ومذاکراتی انجام دهد ولی چون مواضع مقامات ومسئولین کاملاً مشخص است، حاشیه‌نویس برای اینکه صدام رياد هم ناامید نشود، دیروز مجبور شد اعلام کند که حاضر است با صدام تکریتی مذاکره نماید ولی درعوض شرط کرد که این ملاقات و مذاکره مقدماتی دارد که درصورت اجرای دقیق وموبه‌موی این مقدمات وشرایط، ممکن است حاشیه نویس درمواضع خود نسبت به صدام تجدید نظر کرده وحاضر به ملاقات ومذاکره با صدام تکریتی بشود.

اول اینکه این رژیم های مرتجع منطقه خیلی خوش‌خیال وخوش‌باورند. یعنی بایک خوش‌وبش کردن حاشیه نویس، باورشان میشود که اینجانب حاضر شده‌ام که روابطم رابا آنها درسطح مناسبات حسنه گسترش بدهم وحال اینکه چنین نیست ویک مرتبه هم شازده عبدالله ولیعهد دربار سعودی روی همین خوش‌باوری وبه خیال اینکه حاشیه‌نویس تحویلش گرفته وداخل آدم حسابش کرده، پاشد رفت عراق که خودی نشان بدهد، ولی وقتی فردای همان روز حاشیه‌نویس محکم زدتوی دهن شازده عبدالله، ایشان با قیافهٔ پکر مجبور شد سفرش را نیمه‌تمام بگذارد وچون توی ذوقش خورده بود، دنبال کارش برود.

درنتیجه شرط اول اینکه صدام تکریتی این موافقت مشروط را به حساب زیرکی خودش نگذارد. چون ممکن است فردا شرایط فرق بکند ووقتی صدام به نیمهٔ راه رسید، حاشیه نویس بگوید برو پی کارت.

شرط دوم که چندان هم سخت نیست اینکه اسیران عراقی درایجا خیلی دلشان برای صدام تنگ شده وبه محض شنیدن این پیشنهاد، بلافاصله خواستار شرکت درمراسم استقبال از صدام شده‌اند. درنتیجه شرط دوم حاشیه نویس برای پذیرفتن ملاقات ومذاکره با صدام این است که صدام بدون محافظ وگارد مخصوص مثل بچهٔ آدم به داخل سربازان اسیر عراقی برود تا ببینیم بعدش چی‌پیش میآید.

شرط سوم اینکه موضوع مذاکرات حاشیه نویس وصدام کاملاً مشخص باشد تااینکه فردا صدام ازاین رفت وآمد ها برای اتلاف وقت استفاده نکند.

شرط چهارم اینکه حاشیه‌نویس این حق را برای خودش کاملاً محفوظ نگهمیدارد که اگر صلاح دید، صدام را برای ادامهٔ مذاکرات به یکی از پادگانهای محل نگهداری اسرای عراقی ببرد ومحصول این مذاکرات را دریک بسته‌بندی کاملاً بهداشتی به عراق بفرستد. ولی درعوض حاشیه‌نویس به صدام قول می‌دهد که اسرای عراقی دراجرای شرط چهارم کاری نکنند که زیاد برصدام سخت بگذرد ورودراحتش کنند.

بااین حساب و با در نظر گرفتن ٤ شرط فوق حاشیه‌نویس کاملاً درزمینهٔ ملاقات ومذاکره با صدام موافقت می‌کند وامیدواراست که نتیجه این مذاکرات به سود دوملت ایران وعراق تمام شود.