رئیس مجلس در دیدار با واحد کشت ثارالله سپاه منطقه ده و جمعی از اعضای انجمن اسلامی اصناف تهران:

تروریستهای اقتصادی کمتر از تروریستهای آنچنانی نیستند

مسئولان کشور نسبت به جلوگیری از گرانفروشی و احتکار تصمیمات لازم را خواهند گرفت

● مخالفان اسلام و انقلاب از دیدن ماشینهای گشت سپاه ناراحت میشوند و مردم با دیدن آنها احساس آرامش می‌کنند

● **از انجمن‌های اسلامی انتظار داریم اصناف را زیرنظر بگیرند و اجازه ندهند عده معدودی از آنها نسبت به مردم شرارت کنند.**

● کسانی که به بدنام جلوه‌دادن قشر بازاری در جامعه دامن می‌زنند نادان و یا شیطانند.

درصفحه ۱۲

بخشنامه مهم دادستان کل کشور در مورد عفو زندانیان

درصفحه ۱۲

با پیام نخست وزیر:

سمینار مدیران بهزیستی سراسر کشور گشایش یافت

نخست وزیر:

● **برنامه‌های انقلابی جمهوری اسلامی همیشه دارای جهتی است که بتواند مستضعفان امت اسلامی را از قید و بندهای نارسائیهای مادی و فرهنگی رها ساخته و آنان را آماده رشد و تعالی الهی گرداند.**

● **طرح شهید رجائی حاکی از همان جهتی است که جمهوری اسلامی سعی دارد مستضعفان را که نارسائی و فقر مادی موجب قید و بند آنان شده است رها سازد.**

درصفحه ۱۲

۱۲ صفحه

جمهوری اسلامی

ارگان حزب جمهوری اسلامی

چهارشنبه ٤ اسفند ۱۳٦۱

۹ جمادی‌الاول ۱٤۰۳- شماره ۱۰۸۵- سال چهارم

تکشماره ۲۰ ریال

کلیه موتورلنج‌های استان بوشهر بیمه میشوند

در صفحه٤

در مصاحبهٔ اختصاصی جمهوری اسلامی با حجت‌الاسلام وافی تشریح شد

موقعیت اقتصادی و نیازمندیهای تفت، بافق و مهریز

در صفحه۱۱

● وزیر کشور در صبحگاه مشترک نیروهای نظامی و انتظامی شهرکرد:

دشمنان اسلام از ایمان و شهادت طلبی رزمندگان ما می‌ترسند

● امروز ما از نظر اقتصادی وضع مطلوبی داریم

● اگر کمکهای مردم مسلمان نبود دولت به هیچ وجه نمی‌توانست در مقابل مشکلات بایستد

● **از برکت اسلام عزیز نیروهای نظامی و انتظامی جمهوری اسلامی ایران تا آخرین لحظه عمر در برابر ابرقدرتهای شرق و غرب خواهند ایستاد**

در صفحه٤

متخصصین مجتمع کفش ملی برای صدور تکنولوژی کفش به کشورهای اسلامی اعلام آمادگی کردند

در صفحه۹

جهت شکست توطئه رژیم صهیونیستی عراق

طرح جدید جمهوری اسلامی ایران برای دیدار اسرای عراقی با بستگانشان اعلام شد

با آتش یگانهای پدافند هوائی و جنگنده‌های نیروی هوائی

یک فروند دیگر از هواپیماهای جنگی عراق در منطقه عملیاتی «والفجر» سرنگون شد

در صفحه۲

● *به سفارتخانه‌های جمهوری اسلامی ایران دستور داده می‌شود تا ترتیب سفر داوطلبان عراقی را در حداقل فرصت بدهند.*

● *ایران اسرای معلول عراقی را بطور یک جانبه آزاد می‌کند*

● *سفیر ترکیه در تهران یکبار دیگر ادعای رژیم عراق را در مورد عدم پذیرش ۲۳ اسیر نوجوان ایران که به منابع وزارت خارجه ترکیه نسبت داده شده است را قویاً تکذیب کرد*

درصفحه ۱۲

سرمقاله

تاوان خیانت

بسم الله الرحمن الرحیم

با تشکیل اجلاس اخیر شورای ملی فلسطین در الجزایر و جبهه‌بندی درون شورا نکات بسیاری برای نمایندگان بیش از ۹۰ کشور جهان که مستقیما در اجلاس حضور داشتند، روشن گردید. شاید تا آن زمان که یاسرعرفات به عنوان رئیس کنونی سازمان آزادیبخش فلسطین سخنانی را در جهت تائید تلویحی طرح موذیانه ریگان و جانبداری مستقیم از تصمیمات اسارت‌آور کنفرانس فاس بیان نکرده بود، مسائل تا این حد روشن و بدون ابهام نبود. لکن اکنون دیگر تردیدی باقی نمانده است که اشکال اصلی در جهت تحقق آرمان فلسطین را بایستی ابتدا در درون سازمان آزادیبخش فلسطین و خط‌مشی کنونی آن جستجو کرد. زیرا در غیر این صورت پرداختن به موانع دیگر و تلاش برای رفع آنها بیشتر به منزله پرداختن به جنبه‌های فرعی قضیه است.

برای آنکه این نکته بیشتر مشخص گردد و قبل از آنکه برخی ازاظهارات اخیر عرفات را مرور کرده باشیم، لازم است به بررسی خبری بپردازیم که رسانه‌های گروهی وابسته به دربار سعودی به نقل از منابع خود گزارش کرده‌اند. براساس این گونه گزارشات، هم‌اکنون بررسی‌های مقدماتی برای تشکیل کابینه جدید رژیم پادشاهی اردن در حال انجام است که به موجب آن کابینه مشترکی با حضور برخی از سران سازشکار فلسطینی به وجود خواهد آمد.

این طرح خائنانه حتی اگر در آینده نزدیکی به مرحله اجرا در نیاید و برای ایجاد زمینه پذیرش نزد افکار عمومی مسلمانان منطقه و به خصوص فلسطینی‌ها نیازمند تبلیغات وسیعی باشد، لکن از هم اکنون علائمی دال بر حرکت بعضی از سران فلسطینی در جهت‌تحقق چنین طرحی مشاهده میگردد.

مذاکرات گسترده عرفات با شاه حسین اردنی و همچنین دیدارهای پیوسته بعضی مقامات فلسطینی از اردن در حقیقت هیچ‌گونه تردیدی باقی نگذاشته است که ساف اکنون در جهت به فراموشی سپردن جنایت بزرگ شاه اردن در جریان قتل عام دهها هزار فلسطینی در سپتامر ۱۹۷۰ گام بر می‌دارد و این تلاش در مرحله‌ای است که حتی تشکیل یک دولت مشترک فلسطینی - اردنی به عنوان یک طرح پذیرفتنی مورد بررسی قرار میگیرد.

این نکته را بایستی به عنوان یک حقیقت انکار ناپذیر تلقی کرد که شاه حسین و سایر رژیم‌های مرتجع منطقه در طول دوران ۳۵ ساله تشکیل رژیم صهیونیستی، هیچگاه یک اقدام عملی، جدی و مستمر در جهت تحقق «آرمان فلسطین» انجام نداده‌اند.

دراین زمینه دست کم عملکرد رژیم های مرتجع درجریان تجاوز اسرائیل به لبنان ومحاصرهٔ بیروت وکشتار مسلمانان فلسطینی ولبنانی، جدیدترین شاهد برای اثبات این مدعا است.

بعبارت دیگر سیاست «مماشات، سکوت و اعطای امتیاز، ازسوی کشورهای منطقه ازمهمترین عوامل گسترش دامنهٔ نفوذ دشمن صهیونیستی محسوب میشود. وافزایش قلمرورژیم صهیونیستی قبل ازآنکه ناشی از اقتدار دشمن باشد، اززبونی وحقارت رژیم‌های مرتجع درجهت پذیرش شرائط دشمن ناشی میشود.

لکن تاسف‌انگیز است که طرز تلقی حاکم برسازمان آزادیبخش فلسطین اعتقاد دیگری دارد وادعا میکند که نپذیرفتن شرائط اسرائیل باعث گردید که دشمن

بقیه درصفحه ۱۲

از سوی وزارت آموزش وپرورش:

چگونگی ادامه تحصیل دانشجویان انستیتوها ومراکز تربیت معلم فنی و حرفه‌ای اعلام شد

در صفحه۲

از گوشه و کنار جهان

● رژیمهای عراق و اردن با محکومیت اسرائیل درکمیسیون حقوق بشر مخالفت کردند

● دو مهلت ربایندگان هواپیمای لیبیائی بدون هیچ رویدادی سپری شد

در صفحه۳

گوشی ایمنی

مخصوص روی گوش آماده تحویل ٦٤۰٥٥٦

استخراج از اولین و تنها معدن «بر» در ایران آغاز شد

با کمک کارشناسان امور معدن بنیاد مستضعفان کار استخراج ازاولین و تنها معدن «بر» ایران که دارای عیار متوسط ۷۰ درصد است آغاز شد. روابط عمومی بنیاد مستضعفان طی تماسی با خبرگزاری جمهوری‌اسلامی ضمن اعلام این مطلب افزود: معدن مذکور که تنها معدن بر درایران است قبل از انقلاب توسط کارشناسان امریکائی نروژی و فرانسوی مورد بررسی قرار گرفته ولی اعلام کرده بودند که این معدن بدون ارزش است و فاقد ذخیره میباشد بااین حال پس از انقلاب معدن مذکور توسط کارشناسان امور معدن بنیاد مستضعفان مورد بررسی قرار گرفت و کار استخراج از آن آغاز شد. ذخیره این معدن که تاکنون ۵۰ هزارتن برآورد شده است درمنطقه قره‌گل زنجان واقع شده وعیار متوسط آن ۷۰ درصد است. لازم به یادآوری است که «بر» یکی از گرانبهاترین و باارزشترین مواد معدنی است که موارد استفاده بسیاری در صنعت لاستیک‌سازی، تولید اسیدبوریک، شیشه سیپورکس و بسیاری فرآورده‌های شیمیایی و صنعتی دارد و درحال حاضر از این معدن سالیانه یکهزار تن برداشت می‌شود که تقریبا نیاز کلی کشور را برآورده می‌سازد

دانشکده افسری نیروی زمینی دانشجو می‌پذیرد

آخرین مهلت ثبت نام ٦۱/۱۲/٥

در صفحه۵

انا لله وانا الیه راجعون

بمناسبت هفتمین روز درگذشت صمد خلیلی (عبدا... زاده) مجلس حتمی در روز جمعه ٦۱/۱۲/٦ از ساعت ۳ الی ۵ بعد ازظهر در مسجد آقا سید علی قزوین منعقد میباشد.

خانواده خلیلی و عبدا... زاده

برادر عزیز آقای بهمن پوروطن

شهادت پرافتخار پسر عموی محترمتان را به شما و خانواده گرامیتان تبریک و تسلیت میگوئیم

کارکنان روزنامه جمهوری اسلامی

بسمه تعالی

اطلاعیه دانشگاه ارومیه

بدینوسیله به اطلاع کلیه دانشجویان گروه علوم پایه (فیزیک و ریاضی شناسی) می‌رساند که ثبت نام این دانشجویان از تاریخ ٦۱/۱۲/۱٤ لغایت ٦۱/۱۲/۱۸ در محل دانشگاه ارومیه برگزار خواهد شد.

دانشگاه ارومیه

((نیروی دریائی ارتش جمهوری اسلامی ایران جهت کادر درجه‌داری از بین برادران مومن)) و متعهد بانقلاب اسلامی دانش آموز استخدام مینماید، متن آگهی در مورخه ٦۱/۱۲/۷ در روزنامه‌های کیهان و جمهوری اسلامی منتشر خواهد شد.

ترکان را که در عملیات والفجر عاشقانه بسوی ریش شقاوت به امام و امت شهید پرور تبریک و تسلیت میگوئیم.

مجلس بزرگداشتی در روز ۵ شنبه ٦۱/۱۲/۵ در مسجد ارک جهت برادران و در روز جمعه ٦۱/۱۲/٦ در خیابان شهر آرا- خیابان سوم- پلاک ۱۰ جهت خواهران برگزار میگردد. حضور خود میثاق می‌بندیم که ادامه دهنده راه این شهید باشیم.

بسم رب الشهداء والصدیقین

بار خدایا هیچگاه گیتی از بپاخاستگان در راه تو خالی نخواهد ماند، قیام کنندگانی که گاهی آشکارند و گاهی گمنام.

(نهج البلاغه)

و قیام در راه آفریدگار همچنان، پیوسته و استوار ادامه دارد، آری راه ادامه خواهد داشت و دلیر مردان و صلابت پیشگان هرگز حصار ماندن را بر لفق تابناک فرداها ترجیح نخواهند داد و قبضه سلاحها، رها از دستهای پرغرور و سترگ نخواهند ماند و تا همیشه، رسالتمداران عاشورا، کربلاهای پرفتوح دیگری را از جایگاه بلند و رفیعشان نظاره‌گر خواهند بود. شهید مسعود ترکان با سیمائی استوار زنجیرهای دنیوی را پاره نمود و به میعادگاه معشوق شتافت.

بدینوسیله شهادت افتخار آفرین سرباز رشید لشکر اسلام مسعود

آگهی فروش بنیاد مستضعفان

بنیاد مستضعفان

بخش فروش بنیاد، انواع لوستر، ظروف کریستال، البسه پوست، اشیاء لوکس و مبلمان خود را از اول اسفندماه جاری همه روزه بجز ایام تعطیل از ساعت ۹ تا ۱۲ صبح و از ۱/۰ تا ۵ بعدازظهر بمعرض فروش میگذارد.

ضمنا فروش فرشهای این بنیاد هر هفته روزهای پنجشنبه از ساعت ۳ الی ٦ بعدازظهر کماکان با اخذ ودیعه یکصد هزار ریال، ادامه دارد.

آدرس: اتوبان شهید دکتر چمران - درب غربی نمایشگاه- بین المللی جنب لوناپارک- بخش فروش بنیاد

بسمه تعالی

سازمان تربیت بدنی جمهوری اسلامی ایران نمایشگاهی از وسایل ورزشی در محل سالن هفتم‌تیر واقع درخیابان شهید فیاض بخش جنب سازمان تربیت بدنی ازتاریخ چهارم تا سیزدهم اسفند ماه ٦۱ دائر می‌نماید.

خواهران و برادران ورزشدوست وصنعتگران و تولیدکنندگان وسایل ورزشی می‌توانند در ایام فوق همه روزه از ساعت ۹ الی ۱۱/۳۰ صبح و ۳ الی ٦ بعد از ظهر از این نمایشگاه بازدید فرمایند.

سازمان تربیت بدنی جمهوری اسلامی ایران

مراسم بزرگداشت شهید عباس شیخ عطار عضو حزب جمهوری اسلامی پنجشنبه برگزار میشود

ما راست قامتان جاودانه تاریخ خواهیم ماند

(شهید مظلوم آیت ا.... بهشتی)

بمناسبت گرامیداشت شهادت طلبه شهید عباس شیخ عطار عضو حزب جمهوری اسلامی از طرف خانواده آن شهید و حزب جمهوری اسلامی منطقه ۱٤ اطلاعیه‌ای بشرح زیر منتشر شد

بسمه تعالی

شهادت برادر طلبه عباس شیخ عطار عضو حزب جمهوری اسلامی که در عملیات والفجر درجه رفیع شهادت نائل آمد به اطلاع امت حزب ا.... میرسانیم که مراسم شب هفت آن شهید روز پنجشنبه ٦۱/۱۲/۵ از ساعت ۲/۳۰ الی ۵/۳۰ جهت شرکت خواهران و برادران در مسجد موسی بن جعفر، خیابان ۱۷ شهریور خیابان شهید سعیدی (غیاثی) منعقد است.

حزب جمهوری اسلامی منطقه ۱٤

تا انقلاب مهدی (عج) نهضت ادامه دارد...

با آتش یگانهای پدافندهوائی و جنگنده‌های نیروی‌هوائی:

یک‌فروند دیگر از هواپیماهای جنگی عراق در منطقه عملیاتی «والفجر» سرنگون شد

یک فروند دیگر از جنگنده‌های ارتش متجاوز عراق صبح دیروز در منطقه عملیاتی والفجر سرنگون شد.

خبرنگار خبرگزاری جمهوری اسلامی در تماس با یک مقام آگاه در ستاد مشترک ارتش جمهوری اسلامی ایران که اطلاع کرد در ساعت ۲۹-۱۰ صبح دیروز یک فروند دیگر از جنگنده‌های ارتش متجاوز صدام هدف آتش پدافند هوائی و تیزپروازان نیروی هوائی ارتش جمهوری اسلامی ایران قرار گرفت و در منطقه عملیاتی والفجر سرنگون شد.

با این حساب از آغاز عملیات پیروزمند والفجر تاکنون شمار هواپیماهای سرنگون شده دشمن به ده فروند میرسد.

چندین روستای غرب کشور از لوث وجود عناصر مسلح و غیرقانونی پاکسازی شد

ارومیه- خبرنگار جمهوری اسلامی: پیروز در ادامه عملیات پاکسازی مناطق کردنشین از لوث وجود عناصر مسلح و غیرقانونی رزمندگان اسلام متشکل از برادران بسیج، سپاه و ژاندارمری توانستند روستای کورش‌آباد وچند روستای اطراف آن را پاکسازی و ضدانقلاب رو به زوال را تا چند کیلومتری به عقب برانند ستاد خبری سپاه پاسداران انقلاب اسلامی ارومیه ضمن تائید خبر فوق افزود در این عملیات مقادیری مهمات و اسلحه‌های مختلف به دست رزمندگان اسلام افتاد. در این درگیری هیچ گونه آسیبی به رزمندگان اسلام وارد نیامد.

اوضاع نبرد در جبهه‌های غرب کشور

پاختران - خبرنگار روزنامه جمهوری اسلامی: با اجرای دقیق آتش برروی مواضع و استکامات نظامی دشمن و جاده تدارکاتی چند دستگاه خودرو و چندین سنگر انفرادی و اجتماعی متجاوزین بعثی به آتش کشیده شد و به سه دستگاه خودرو و دیگر آسیب کلی وارد شد و ۱٦ نفر از مزدوران صدام کشته و مجروح شدند در بیست و چهار ساعت دو شنبه گذشته یک گروه از قوای اسلام در یکی از جبهه‌های غرب با نفوذ بقلب مواضع دشمن یکدستگاه خودرو و یک سنگر اجتماعی مزدوران صدام را منهدم و نه نفر از آنها را به هلاکت رسانده و همگی سالم به پایگاه خود باز گشتند نبرد با سلاحهای سنگین در اکثر جبهه‌های نوسود، قصرشیرین، نفت شهر، گیلانغرب و سومار با سرعتی آتش رزمندگان اسلام ادامه دارد.

عزیمت امام جمعه نیشابور به جبهه‌های جنگ

مشهد: درپی رهنمودهای امام امت و فرمانده کل قوا مبنی برحضور فعال روحانیون درجبهه‌های جنگ بمنظور تقویت روحیه هرچه بیشتر رزمندگان اسلام وردوشنبه گذشته‌حجت‌الاسلام غروبان امام جمعه نیشابور باتفاق حجت‌الاسلام شوشتری فرمانده سپاه پاسداران انقلاب اسلامی این شهرستان عازم جبهه‌های نبرد حق علیه باطل شد.

یک عضو فعال کومله در اشنویه دستگیر شد

بگزارش واحد مرکزی خبر از ارومیه ساعت ۹ شب‌سه شنبه گذشته افراد گشتی سپاه پاسداران انقلاب اسلامی اشنویه گروهی از اعضای گروهک الحادی کومله را در خیابان اصلی این بخش به کمین انداخته و یکی از آنان را به هلاکت رساندند از شخص معدوم یک قبضه تفنگ کلاشینکف با ۵ حشاب مربوطه بدست آمده است

به گزارش سپاه پاسداران مرکز بخش اشنویه بقیه افراد گروهک کومله که بوسیله برادران عاقلگیر شده بودند با استفاده از تاریکی شب متواری شدند.

پرتاب گلوله به شهرآبادان

اهواز: متجاوزین بعثی صهیونیستی عراق در ادامه جنایات خود طی شبانه‌روز دوشنبه گذشته شهر مقاوم و شهیدپرور آبادان را بطرز وحشیانه‌ای هدف آتش گلوله‌های دوربرد خود قرار دادند که بر اثر آن هفت تن از هموطنان بیگناه آبادانی مجروح شدند. در میان مجروحین دو زن خانه‌دار نیز دیده میشوند گزارش خبرنگار خبرگزاری جمهوری اسلامی همچنین حاکیست براثر این جنایت صدامیان به چند واحد مسکونی نیز خسارتهائی وارد آمد.

اطلاعیه شماره ۱۲۲۷ ستاد مشترک ارتش جمهوری اسلامی ایران

بسمه تعالی

در ساعت ۱۰/۲۹ دقیقه روز جاری ۱۳٦۱/۱۲/۳ یک فروند هواپیمای عراقی در منطقه عملیاتی والفجر هدف آتش یگانهای پدافند هوائی و جنگنده‌های نیروی هوائی ارتش جمهوری اسلامی ایران قرار گرفت و سقوط کرد و بدین ترتیب تعداد هواپیماهای سرنگون شده دشمن در مرحله مقدماتی عملیات والفجر به ده فروند رسید.

روز گذشته در سرتاسر جبهه‌های جنوب کشور بخصوص در منطقه فکه تا چرابه تبادل آتش سلاحهای سنگین ادامه داشت. رزمندگان ما در این جبهه‌ها برتری آتش را همچنان دردست داشتند و از مواضع خود پدافند کردند.

در منطقه شرهانی گشتی‌های دشمن دو بار به قصد نفوذ به مواضع نیروهای خودی نزدیک شدند و هربار براثر هوشیاری و اجرای آتش رزمندگان اسلام متواری گردیدند.

درمنطقه عملیاتی آبادان و خرمشهر یگانهای رزمنده ما بروی محلهای استقرار صدامیان در آنسوی اروند رود آتش گشودند که در نتیجه یک قبضه تفنگ ۱۰٦ میلیمتری- یک دستگاه خودرو- دو پست دیده‌بانی و ۲ سنگر تیربار دشمن منهدم شد و عده‌ای از آنان کشته و یا زخمی شدند.

روز گذشته ۳ باب منزل مسکونی در شهر آبادان براثر اصابت گلوله سلاح‌های سنگین و دوربرد دشمن ویران و ۲ تن از هموطنان ما مجروح شدند. در جبهه‌های غرب کشور فعالیت رزمندگان ما با درهم کوبیدن مواضع و سنگرهای دشمن توام با پدافند از مناطق استحفاظی ادامه داشت در این جبهه‌ها علاوه بر استمرار عملیات پاکسازی و خنثی سازی میادین مین بااعزام گشتی‌های رزمی- مقادیر زیادی مهمات نیز از دشمن به غنیمت گرفته شد و سه دستگاه کامیون حامل نفرات عراقی منهدم و حداقل ۹ تن از سربازان بهلاکت رسیدند.

ستاد مشترک ارتش جمهوری اسلامی ایران

پناهندگی یک مسلمان عراقی به جمهوری اسلامی

به گزارش خبرنگار واحد مرکزی خبر از سندج پناهندگی مردم مسلمان و رنجکشیده عراق به میهن اسلامی ایران همچنان ادامه دارد.

درادامه این پناهندگی اینبار نیز یکی از برادران مسلمان عراقی که از جور و ستم روزافزون حکومت بعثی صهیونیستی عراق بتنگ آمده بود از طریق یکی از مرزهای غربی کشور خود را به سپاهیان اسلام معرفی و تقاضای پناهندگی نمود شغل نامبرده رانندگی می‌باشد.

از سوی وزارت آموزش و پرورش:

چگونگی ادامه تحصیل دانشجویان انستیتوها و مراکز تربیت معلم فنی و حرفه‌ای اعلام شد

سرویس خبری- از سوی وزارت آموزش و پرورش بخشنامه‌ای درارتباط با پذیرش و نحوه ادامه تحصیل دانشجویان انستیتوها و وضعیت دانشجویان سابق مراکز تربیت معلم فنی و حرفه‌ای صادر شد که در آن آمده است:

۱- چون تعدادی از دانشجویان سابق مراکز تربیت معلم فنی و حرفه‌ای(انتقالی به انستیتوها) که بعلت عدم تایید صلاحیت توسط دفتر بررسی و ارشاد و گزینش نیروی انسانی سابق نتوانسته‌اند در دوره تکمیلی تربیت معلم فنی و حرفه‌ای سال تحصیلی ٦۱-٦۰ شرکت نموده و فارغ‌التحصیل شوند و اکنون با امید گرفتن از فرامین حضرت امام مدظله‌العالی تقاضای تجدید نظر در وضعیت خود رانموده‌اند لذا باطلاع میرساند که دانشجویان فوق(به استثناء رشته حرفه و فن) تنها از طریق انستیتوها میتوانند به تحصیلات خود ادامه دهند، بدیهی است استخدام این قبیل دانشجویان درورارت آموزش و پرورش منوط به فراغت از تحصیل درانستیتوها و تایید صلاحیت معلمی آنان توسط گزینش جدید خواهد بود که دراینصورت فارغ‌التحصیل تربیت معلم فنی و حرفه‌ای شناخته خواهند شد.

۲- تعیین وضعیت پذیرش آن دسته از دانشجویان انستیتوها و مراکز تربیت معلم فنی و حرفه‌ای که تاکنون بلاتکلیف بوده و تجدید نظر در وضعیت دانشجویانیکه قبلاً ممنوع اعلام شده‌اند بایستی دراسفند ماه سالجاری از طریق آن اداره کل به انستیتوها اعلام گردد.

۳- انتقال دانشجویان (اعم از کسانیکه درنیمسال اول ثبت نام نموده ویا درنیمسال دوم ثبت نام خواهند کرد) مطابق ماده ۱۲ آئین‌نامه انجام خواهدشد.

تبصره: انتقال دانشجویانیکه درنیمسال دوم برای اولین بار پس از بازگشایی ثبت نام می‌نمایند حداکثر تایک هفته پس از آغاز دروس نیمسال دوم بلامانع است.

٤- انتقال دانشجو ازنوبت اول به دوم وبالعکس (موضوع ماده ۱۳ آئین‌نامه) همچنین تعیین گروههای تحصیلی دانشجوباتوجه به تعداد واحدهای گذرانیده (موضوع مواد٥٦ و٥۷ آئین‌نامه) صرفا دراولین نیمسال آغاز تحصیل دانشجو بعدازبازگشائی امکان پذیر بوده ودرنیمسال های بعدی مجاز نمی‌باشد.

تبصره: باتوجه به مطلب فوق چنانچه دانشجوئی درنیمسال اول تحصیل می کرده واکنون تقاضای انتقال به مرکزی دارد که باعث تغییر نوبت وی میگردد با تقاضایش موافقت نخواهدشد.

۵- ثبت‌نام وادامه تحصیل دانشجویانیکه درمراحل قبل مورد تائید شورای پذیرش قرارگرفته ولی به موقع جهت ثبت‌نام قطعی وادامه تحصیل مراجعه ننموده اند بشرح زیر بلامانع است:

الف- دانشجویانیکه دلائل عدم ثبت نام به موقعشان موجه تشخیص داده شود مشمول تبصره ۱ ماده ۱٤ آئین‌نامه خواهدبود.

ب- دانشجویانیکه عدم ثبت نامشان غیرموجه تشخیص داده شود اولاً درادامه تحصیل خود به هیچوجه نمی‌توانند ازترک تحصیل موقت استفاده کنند، ثانیاً نیمسالی که ثبت نام ننموده‌اند جزء مدت زمان تحصیل آنان (موضوع ماده۷ آئین‌نامه) محسوب خواهد شد.

٦- چنانچه دانشجوئی پس از تائید شورای پذیرش به موقع جهت ثبت‌نام قطعی خود اقدام ننماید انستیتو موظف است همانند دانشجویان غائب مطابق ماده ۲۸ آئین‌نامه باوی رفتار نماید.

۷- جهت هماهنگی بین فعالیت های آموزشی مراکز وامکان ادامه تحصیل دانشجویانیکه دراین مرحله پذیرفته میشوند هیچ یک از انستیتو ها مجاز به شروع نیمسال دوم قبل از دهم اسفندماه نمی‌باشند.

۸- درارتباط با حد نصاب دانشجویان برای تشکیل کلاس درهرگروه ونحوه انتقال دانشجویانیکه کلاسهایشان تشکیل نمی‌گردد.

۹- یادآوری می‌نماید که تطبیق واحدهای دانشجویان (تعیین دروس معافی) فقط مربوط به اولین نیمسال بعداز بازگشائی هریک از دانشجویان بوده وشامل دانشجویان انتقالی ازمراکز تربیتمعلم فنی وحرفه‌ای ونیز نیمسال های بعدی تحصیل دانشجویان انستیتو ها نمی‌شود.

معاون سیاسی وزارت امور خارجه کره شمالی وارد تهران شد

آقای کیم چه سوک معاون سیاسی وزارت امور خارجه جمهوری دمکراتیک خلق کره عصر دیروزدر راس هیئتی وارد تهران شد و از سوی همتای ایرانی خود مورد استقبال قرار گرفت.

وی دررابطه با اهداف سفرش به ایران به خبرنگار خبرگزاری جمهوری اسلامی گفت ما بمنظور توسعه و گسترش روابط دوستی و همکاری موجود میان دو کشور به ایران سفر کرده‌ایم.

وی در مورد اجلاس آینده سرای جنبش عدم تعهد در دهلی نو گفت هیئت در این زمینه مذاکراتی با مقامات جمهوری اسلامی بعمل خواهد آورد وی اظهار امیدواری کرد که این اجلاس بر اساس آرمان و اصول جنبش به یک همبستگی و اتحاد میان کشورهای عضو بیانجامد.

وی در پایان به تحریکات امپریالیسم امریکا در نقاط مختلف جهان اشاره کرد و گفت امپریالیسم امریکا توسط کره جنوبی علیه جمهوری دمکراتیک خلق کره مانور نظامی را از اول ماه فوریه آغاز کرده است که در این مانور بیش از ۱۸۰۰۰۰ سرباز امریکائی و کره جنوبی شرکت کرده‌اند و اینبار بزرگترین مانور نظامی آنها در تاریخ اخیر میباشد و هر لحظه امکان بروز جنگ تازه‌ای وجود دارد.

حریق در شش نقطه ازجنگلهای گیلان مهارشد

حریق شش نقطه ازمناطق جنگلی، اسالم، تالش ولنگرود باتلاش ماموران سرجنگلداری وهمیاری روستائیان اطفاء شد. وارسرایت آن بدیگر مناطق جلوگیری بعمل آمد.

برادر فتوکیان سرجنگلدار کل منطقه گیلان بااعلام این خبر بخبرگزاری جمهوری اسلامی افزود روز دوشنبه براثر وزش بادهای گرم موسمی سه نقطه از جنگلهای طرح جنگلداری سیاهبیل اسالم و دو نقطه ازجنگلهای روستای خطبسرا وپی‌سرا دچار حریق شد که با تلاش ماموران سرجنگلداری، آتش‌نشانی وبرادران نهادهای انقلابی وهمیاری روستائیان این مناطق حریق مهاروخاموش شد.

اربعین شهادت جواد حاتمی جمعه برگزار میشود

کوچه موسوی پلاک ٤۳ آماده حرکت است

مکتبی که شهادت دارد اسارت ندارد.

(امام خمینی)

بمناسبت چهلمین روز شهادت پر افتخار جواد حاتمی مراسمی روز جمعه ٦۱/۱۲/٦ در بهشت زهرا قطعه ۲۸ بر مزار آن شهید برگزار میشود.

وسیله ایاب و ذهاب راس ساعت ۲ بعد ازظهر از مسیل آن شهید، خیابان خانی آباد نو، شهرک اسفندیاری، خیابان رهائی (شهید علیرضا صمدی)

بسمه تعالی

به اطلاع نامبردگان زیر میرساند که ظرف مدت یکهفته از تاریخ ٦۱/۱۲/۷ به اطاق ۱۱٦ ساختمان مرکزی دانشگاه تهران دفتر روابط عمومی هیأت بازسازی مراجعه نمایند.

نام و نام خانوادگی	نام پدر
۱-آقای اسماعیل اردلان	محمد
۲-آقای طاهر ضیائی	ضیاء الاطباء
۳-آقای فرخ کفائی	جعفر
٤-آقای ناصر صادقی	علی
۵-آقای امیر حسین پرتو اعظم	علی
٦-آقای تقی تفضلی	غلامرضا
۷-آقای منصور صفری	عبدالعظیم
۸-آقای عبدالرضا عدل طباطبائی	عباسقلی
۹-آقای محسن فروغی	محمد علی
۱۰-آقای علاء الدین قزوینیان	محمد حسین
۱۱-آقای مصطفی مزینی	رضا
۱۲-آقای محمود معین	محمد کاظم
۱۳-آقای منوچهر افضل	حسین

مسئول روابط عمومی هیأت بدوی بازسازی دانشگاه تهران

۳۲۸۱۷ م-الف

بسمه تعالی

اطلاعیه

کمیته فنی رسیدگی بصلاحیت آژانسهای مسافرتی و جهانگردی در تاریخ ٦۱/۹/۲۹و ٦۱/۱۱/٤ در محل دفتر جهانگردی تشکیل و پس از رسیدگی به پرونده شرکت مسافرتی و توریستی پرس توریست بشرح زیر اتحاد تصمیم بعمل آمد:

بدلیل انحلال شرکت فوق در تاریخ ٦۱/۸/۲۵ که بموجب قانون قطعیت یافته است با اکثریت آراء به استناد ماده ۱۵ اساسنامه تاسیس و نظارت بر آژانسهای مسافرتی و جهانگردی پروانه صادره بنام شرکت آژانس مسافرتی و جهانگردی پرس توریست لغو گردید.

دفتر جهانگردی وزارت ارشاد اسلامی

۳۲۸۲٤م-الف

بسمرب الشهداء والصدیقین

شهید نظر میکند به وجهالله

«امام خمینی»

بار دیگر آسمان خونبار اسلام ستاره پرفروغ دیگری را در آغوش گرفت و شهیدی بزرگوار با پیوستن بکاروان حسینیان به لقاءالله شتافته و زندگی ابدی یافت انجمن اسلامی کارکنان کارخانجات صنعتی ایران ناسیونال شهادت احمد اصلانی از کارکنان سالن ۳۰۹ را به پیشگاه مقدس حضرت ولی‌عصر (عج) و نایب برحقش امام خمینی و به حضور امت شهیدپرور حزب‌الله و به خانواده ایثارگر آن زنده یاد تبریک و تسلیت عرض نموده و توفیق ادامه راهش را از خداوند متعال خواهان است یادش گرامی و راهش مستدام باد.

ایران اسرای معلول‌عراقی را بطور یک جانبه آزاد می‌کند

جمهوری اسلامی ایران تعداد زیادی از اسیران معلول عراقی را بطور یک جانبه آزاد می‌کند. کاظم پور اردبیلی معاون بین‌الملل وزارت امور خارجه درتماسی با خبرگزاری جمهوری اسلامی اظهار داشت در ادامه سیاستهای انسان دوستانه جمهوری اسلامی ایران در مورد اسیران جنگ تحمیلی تعداد زیادی از اسیران معلول عراقی آزاد خواهند شد

و در سرآغاز این تصمیم که بصورت یک جانبه از سوی ایران صورت می‌گیرد یک گروه ۳۲ نفری بعنوان اولین اقدام آماده تحویل به صلیب سرخ جهانی می‌باشند و درهمین رابطه یادداشتی به صلیب سرخ درتهران تسلیم شده است

معاون بین‌الملل وزارت خارجه در مورد ادعاهای رژیم مزدور عراق مبنی بر عدم پذیرش ۲۳ اسیر بوحوان از سوی ایران که به منابع وزارت خارجه ترکیه نسبت داده شده است اظهار داشت موضوع این ادعا نیز بخشی از اکادیبی است که رژیم کنونی عراق تحت عنوان تبلیغات بدان تمسک جسته است. چه این امر هم از سوی سفیر ترکیه درتهران و هم از سوی مقامات وزارت خارجه این کشور قویا تکذیب شده است و لذا ادعایی دروغین وعاری از صحت است

اخبار روز

ملاقات با رئیس جمهوری

سازمان امور اداری و استخدامی کشور اعلام کرد صبح دیروز اعضا هیئت عالی گزینش این سازمان با حجت الاسلام والمسلمین سید علی خامنه‌ای رئیس جمهوری ملاقات کردند در این دیدار حجت الاسلام دری نجف آبادی، مهندس سید منصور رضوی و دکتر محمد پورگل اعضای هیئت عالی گزینش گزارشی از چگونگی تشکیل هیأتهای مرکزی گزینش و همچنین تهیه و تدوین آئین نامه‌ها و دستور العملهای این هیأتها را باستحضار رئیس جمهوری‌رساندند سپس رئیس جمهور رهنمودهائی درجهت پیشبرد هرچه بهتر و سریعتر فرمان امام امت ارائه کرد

وزیر خارجه کشورمان وارد بلگراد شد.

دکتر علی اکبر ولایتی وزیر خارجه کشورمان بعد از ظهر دیروز در راس هیأتی به دعوت وزیر خارجه یوگسلاوی جهت انجام یک دیدار رسمی و مذاکره پیرامون مسائل مورد علاقه دو کشور وارد بلگراد شد و مورد استقبال رسمی قرار گرفت. بگزارش خبرنگار خبرگزاری جمهوری اسلامی از بلگراد وزرای خارجه دو کشور بعد از ظهر دیروز گفتگوهای رسمی خود را پیرامون مسائل مختلف از جمله همتمین کنفرانس سران جنبش عدم تعهد و همچنین روابط بین دو کشور و امکانات گسترش آن آغاز کردند.

از سوی موسسه مهدی (عج):

به ۱۵ هزار خانواده بی سرپرست اجناس رایگان تعلق میگیرد

سرویس خبری - در آستانه پنجمین سال استقرار حکومت جمهوری اسلامی (روز ۱۲ فروردین) از سوی موسسه مهدی (عج) به ۱۵ هزار خانواده بی سرپرست اجناس لازم و ضروری به طور رایگان تعلق میگیرد.

به گزارش خبرنگار ما موسسه مهدی (عج) که از حدود ٦ ماه پیش کار خود را شروع کرده با تاسیس شعبه‌های متعددی در سطح تهران و نقاط محروم که به زودی نیز شعبات دیگری در سطح کشور تاسیس خواهد کرد اجناس ضروری و لازم را در اختیار اقشار مختلف مردم به ویژه مستضعفین و محرومین جامعه قرارمیدهد.

این موسسه همچنین در نظر دارد که در آستانه سالروز ۱۲ فروردین (روز جمهوری اسلامی) اجناس لازم و ضروری از قبیل لباسهای بچه‌گانه و بزرگسال را به طور رایگان در اختیار ۱۵ هزار خانواده بی سرپرست قرار دهد که این خانواده‌ها با در دست داشتن کارتهای مخصوصی که به آنان داده می‌شود میتوانند به شعبات این موسسه در خیابان جمهوری اسلامی (شعبه مرکزی)، خیابان کمیل، خیابان منوچهری (شعبه میحیان)، خیابان جیحون، قلعه مرغی، ددهه کوهین، رجائی شهر و شهرک استاد مطهری مراجعه کرده و اجناس مورد لزوم را تحویل بگیرند.

این موسسه که از بدو تاسیس خود تاکنون در جهت کمک به قشر مستضعف و محروم جامعه گام برداشته نیاز به همکاری تمامی ارگانها، نهادها، وزارتخانه‌ها و کارخانجات دارد که امید است ارگانها و نهادها و وزارتخانه‌ها از جمله وزارت صنایع ووزارت بازرگانی از هیچگونه بذل مساعی دریغ نورزند تا این موسسه بتواند هر چه بیشتر در راه کمک به قشر محروم جامعه گام بردارد.

دانشجویان مسلمان عراقی آمادگی خود را برای حضور در جبهه‌های نبرد اعلام کردند

در پی دعوت مجلس اعلای انقلاب اسلامی عراق از مسلمانان عراقی مبنی بر شرکت در جبهه‌های نبرد حق علیه باطل، انجمن اسلامی دانشجویان مسلمان عراقی در فراسه طی پیامی به مجلس فوق آمادگی خویش را در این رابطه اعلام نمود. در این پیام آمده است:

حضور در جبهه‌های نبرد حق برعلیه باطل برای آزاد نمودن کشور در بند عراق ازچنگال رژیم فاسد معدم بعثی بر ما لازم است. انجمن اسلامی دانشجویان مسلمان عراقی در پایان خواستار حفاظت از اسلام و آزادسازی کشور دربند عراق از زیر سلطه حزب بعث با هدایت و همکاری مجلس اعلای انقلاب اسلامی عراق شده است.

کمیته رسیدگی به احکام بلاتکلیف بنیاد مستضعفان تشکیل شد

سرویس خبری- قائم‌مقام سرپرست بنیاد در مشخص بازرگانی اعلام کرد به منظور پاسخگوئی به فرمان ۸ ماده‌ای امام امت، بخش بازرگانی بنیاد مستضعفان کمیته ویژه‌ای متشکل از مشاورین امور حقوقی، مشاورین‌مدیریت وگروه تحویل و بررسی برای رسیدگی به وضع مالکیت شرکتهای تحت پوشش بخش بازرگانی بنیاد تشکیل داد. این کمیته موظف است اسناد مربوط به شرکتها را حداکثر ظرف ۲ هفته از تاریخ ٦۱/۱۱/۱٦ بررسی و احکام بلاتکلیف را برای تصمیم‌گیری نهائی در اختیار حاکم شرع دادگاه ویژه بنیاد مستضعفان قرار دهند.

موارد غیر قانونی صید حیوانات را اطلاع دهید

با تلاش ماموران اداره کل حفاظت محیط زیست استان تهران دونفر که به صید بیست دو عدد کبک مبادرت ورزیده و قصد فروش آن را داشتند، توسط ماموریں این سازمان دستگیر شدند. سازمان حفاظت محیط زیست از امت همیشه درصحنه ایران خواست تا در صورت مشاهده این نوع تخلفات مراتب را به شماره تلفنهای ٦۹-۸۹۱۲٦۱ اطلاع داده تا اقدام قانونی جهت دستگیری متخلفین صورت پذیرد. سازمان حفاظت محیط زیست همچنین به منظور حمایت از پرندگان اقدام به فروش پروانه نگهداری از آنها نموده که در آمد حاصله از آن به خزانه دولت واریز خواهد شد.

٦٦۳ کیلو مواد مخدر کشف شد

با کوشش پی‌گیر و همه جانبه نیروهای انقلابی و برادران ستاد مرکزی مبارزه با مواد مخدر در طول بهمن ماه سال جاری درتهران و شهرستانها ٦٦۳ کیلو مواد مخدر کشف و ضبط شد. و در این رابطه ۱۳۵۳ نفر دستگیر شدند که تحویل مقامات ذیصلاح گردیدند.

به گزارش دادسرای مبارزه با مواد مخدر ظرف چند روز اخیر علاوه بر کشفیات فوق صدها تن معتاد از معابر عمومی جمع‌آوری و تحویل مراکز بازسازی این دادسرا شدند. لذا از امت حزب‌الله درخواست می‌شود چنانچه هرگونه اطلاعی در رابطه با مواد مخدر دارند مراتب را با شماره تلفنهای ۳٤-۲۷۸۵۳۳ اطلاع دهند.

صداوسیمای جمهوری اسلامی ایران

برنامه های امشب تلویزیون

این برنامه ها از سوی صدا و سیمای جمهوری اسلامی ایران بدستمان رسیده و در تغییرات احتمالی آن ما هیچگونه مسئولیتی نداریم.

شبکه اول

۱٦/۱۵ سرود
۱٦/۲۰ اعلام برنامه ها
۱٦/۲۵ تلاوت آیات قرآن
۱٦/۳۰ اخبار ورزشی
۱٦/٤۰ اخبار استان و شهرستانها
۱۷/۰۰ برنامه کودکان و نوجوانان
۱۸/۱۰ اذان مغرب
۱۸/۱۵ قاره هفتم
۱۸/٤۰ جهاد سازندگی
۱۹/۳۰ اخبار ایران و جهان
۲۰/۳۰ ایران در جنگ
۲۱/۳۰ فیلم سینمائی

شبکه دوم

۱۷/۱۵ اعلام برنامه
۱۷/۲۰ تلاوت آیات قرآن
۱۷/۳۰ بعداً اعلام می‌شود
۱۸/۱۰ اذان مغرب
۱۹/۱۵ آموزش ریاضی
۱۸/٤۵ اخبار فرهنگی، هنری و اقتصادی
۱۹/۰۰ آموزش خیاطی
۱۹/۳۰ گزارش ورزشی هفته
۲۱/۰۰ تفسیر موضوعی قرآن
۲۲/۰۰ اخبار و گزارشهای ویژه خبری

پیشنهادات و انتقادات خود را به تلفن ٤-۲۹۰۰۰۰ اطلاع دهید.

اطلاعیه ستاد برگزاری مراسم چهارمین سالگرد شهادت استاد مطهری

ستاد برگزاری مراسم چهارمین سالگرد شهادت استاد مطهری از علاقمندان به همکاری دعوت کرد تا این ستاد را در زمینه‌های هنری یاری کنند. در این اطلاعیه ازهنرمندان در زمینه‌های خطاطی، نقاشی، خلاصه‌برداری، موضوع بندی آثار، طراحی، شعر وسرود درخواست شده است تا در صورت تمایل به همکاری هر روز از ساعت ۹ تا ۱۲ با تلفن‌های ۳٦٦۱٦٦ و ۳٦۳۱۳۱ تماس گرفته یا به دفتر ستاد برگزاری مراسم چهارمین سالگرد شهادت استاد مطهری واقع در مدرسه عالی شهید مطهری مراجعه کنند.

انتصاب در وزارت پست

سرویس خبری- دفتر روابط عمومی وزارت پست وتلگراف و تلفن اعلام کرد بموجب احکامی از طرف مهندس سیدمرتضی نبوی وزیر پست و تلگراف وتلفن آقای علی پرتوی با حفظ سمت به سرپرستی اداره کل کارگزینی و آقای سیدمصطفی سیدهاشمی به سرپرستی اداره کل استان تهران منصوب شدند.

دهها قبضه اسلحه کشف شد

سرویس خبری- روابط عمومی ستاد مرکزی کمیته انقلاب اسلامی اعلام کرد: پاسداران کمیته انقلاب اسلامی کمیجان اراک طی چندین عملیات متهورانه ضمن دستگیری دهها تن از افراد ضدانقلاب موفق به کشف بیش از ۱۲۰ قبضه اسلحه ازقبیل ٥٤ قبضه اسلحه کلت درانواع مختلف کالیبر ٤٥، والتر، برتا، خفیف، نوقان، و ۱۱قبضه اسلحه ژ-۳، ۱٦ قبضه اسلحه رولورودهها قبضه اسلحه دیگر از انواع کلاشینکف، مسلسل ام-۳، تفنگ ام- یک و ۱۰ تیرروسی بهمراه بیش از ۱۲۰۰ تیرفشنگ گردیدند که دستگیرشدگان تحویل مقامات ذیصلاح شدند.

یکدوره مسابقات قرائت قرآن در سالروز ۱۲ فروردین برگزار میشود.

سرویس خبری- سخنگوی روابط عمومی واحد بسیج سپاه پاسداران انقلاب اسلامی منطقه ۱۰ کشور طی تماس با خبرنگار ما اعلام کرد که این واحد جهت برگذاشت سالگرد تاسیس نظام جمهوری اسلامی (۱۲ فروردین) و به منظور آشنائی هر چه بیشتر نیروهای مقاومت ارتش ۲۰ میلیونی با قرآن کریم، اقدام به برگزاری مسابقه، حفظ و قرائت قرآن، بین برادران وخواهران ۱٤ تا ۱۸ سال کرده است. به همین منظور از اعضای گروههای مقاومت بسیج که از نظر سنی واجد شرایط هستند، دعوت کرد که جهت ثبت نام و شرکت در مسابقه، در تهران به مناطق ٦ گانه بسیج و در شهرهای کرج، شهر ری، دماوند، شمیرانات، فیروزکوه، ورامین واسلامشهر در پایگاههای بسیج همان شهر مراجعه نمایند.

چگونگی اجرای مسابقه و نحوه اهدای جوائز به نفرهای‌ممتاز از طرف پایگاهها ی مربوطه متعاقبا توضیح داده خواهد شد. سخنگوی مزبور در پایان یادآوری کرد که خواهران و برادرانی که جدیداً به عضویت بسیج در می‌آیند، می‌توانند در مسابقه شرکت نمایند.

نشریه طریق‌القدس منتشر شد

از سوی وزارت ارشاد اسلامی نشریه طریق‌القدس ویژه اسرای عراقی منتشر شد. این نشریه که بزبان عربی و در ٥۰ صفحه به قطع مجله منتشر شده حاوی مطالب متنوع و گوناگون اخلاقی، فقهی، علمی و هنری است.

نمایشنامه

روابط عمومی بنیاد مستضعفان اعلام کرد نمایشنامه «باز می‌گردیم به خانه» کار بخش فرهنگی این بنیاد از تاریخ ۵ اسفند الی ۱۵ اسفند در سالن چهارسوی تئاتر شهر بروی صحنه می‌رود.

تاریخ ثبت نام داوطلبان آزاد در امتحانات خردادوشهریور ٦۲ اعلام شد

وزارت آموزش و پرورش زمان ثبت نام داوطلبان آزاد، متفرقه کلاس به کلاس، کلاسهای پنجم ابتدائی- دوره راهنمائی تحصیلی و اول- دوم و سوم متوسطه عمومی برای امتحانات خرداد و شهریور ماه ۱۳٦۲ را طی بخش نامه‌ای برای اجرا به مناطق آموزشی کشور ابلاغ کرد.

براساس بخشنامه وزارت آموزش و پرورش مهلت ثبت نام داوطلبان واجد شرایط برای شرکت در امتحانات خرداد و شهریور سال آینده از سیزدهم اسفندماه جاری تا حداکثر سی و یکم فروردین ماه سال ۱۳٦۲ تعیین شده است. و پس از انقضای مهلت مذکور بهیچ وجه ثبت نام بعمل نخواهد آمد.

در این بخشنامه یادآوری شده که ثبت نام طبق دستورالعمل ثبت نام در خرداد ماه و شهریور ماه گذشته صورت میگیرد و در این دستورالعمل هیچگونه تغییری داده نشده است.

داوطلبان میبایست برای اطلاع بیشتر از شرایط و مدارک لازم جهت شرکت در امتحانات به واحدهای آموزش و پرورش مربوطه مراجعه و ثبت نام کنند.

بدنبال یک عملیات تعقیب و گریز:

٤۰ دستگاه تلویزیون رنگی و ویدئو کشف شد

سرویس خبری- در جریان یک عملیات تعقیب و گریز توسط ماموران ژاندارمری جمهوری اسلامی ایران تعداد ۲۰ دستگاه تلویزیون رنگی و ۲۰ دستگاه ویدئو کشف و ضبط شد.

سخنگوی روابط عمومی ژاندارمری جمهوری اسلامی ایران در تماس با خبرنگار ما اعلام کرد: این حادثه هفته گذشته در جاده سدر لنگه به چارک اتفاق افتاد و ماموران ناحیه ژاندارمری هرمزگان که در حال گشت زنی در این جاده بودند به یک دستگاه اتومبیل تویوتا به شماره ۱٦۳۷ - بندرعباس ۱۱ مشکوک شدند. این اتومبیل ابتدا به هشدارهای ماموران توجهی نکرده و نتیجتا پس از یک سلسله گریز و فرار در داخل شهر بندر لنگه متوقف شد، اما سرنشینان آن با استفاده از تاریکی شب موفق شدند از معرکه بگریزند. مامورین در بازرسی از این اتومبیل ۲۰ دستگاه تلویزیون رنگی ۱٤ اینچ- ۲۰ دستگاه ویدئو سونی- ۲۰۵ کاپشن خارجی- چهارتخته پتوی مخمل خارجی و چند قلم محمولات دیگر را کشف کردند.

۵ قاچاقچی هروئین در حال فرار به پاکستان دستگیر شدند

سرویس خبری- ۵ تن از قاچاقچیان با سابقه که همراه با ۱۷ کیلوگرم هروئین با استفاده از تاریکی شب قصد فرار به پاکستان را داشتند در مرز دو کشور دستگیر شدند.

روابط عمومی ژاندارمری جمهوری اسلامی ایران که این خبر را در اختیار خبرنگار ما قرار داد افزود: این ۵ نفر که عبدالجلیل ناروئی- عبدالله محمدحسینی- ماری گل نوروزی تبعه افغانستان- انوشیروان ریگی و شاه نظرنام داشتند با تیراندازی ماموربن ژاندارمری دستگیر گردیدند. این حادثه در مرز زاهدان و در مسیر راههای فرعی بین‌دو کشور روی داده است.

صلاحیت ۷٦ قاضی مورد بررسی قرار گرفت

در جلسه دیروز شورایعالی قضایی صلاحیت ۷٦ نفر از قضات دادگستری‌های استان گیلان، مازندران، بازرسی کل کشور، دادسرای انتظامی قضات و اداره حقوقی بررسی و تصمیمات مقتضی در مورد هر یک اتخاذ گردید.

در جلسه دیروز شورایعالی قضایی که بمدت چهار ساعت بطول انجامید حاکم شرع برای دادگاه کیفری یک شهرستان بردسیر انتخاب و با حضور حجت الاسلام امامی کاشانی رئیس دیوان عدالت اداری در مورد اصلاح پاره‌ای از مواد قانون و دیوان عدالت اداری

شرکتهای فرانسوی کارکنان خود را از عراق خارج می‌کنند

بگزارش رسیده از لندن شرکتهای فرانسوی طرف قرارداد با رژیم بعثی حاکم دربغداد اکثریت قریب باتفاق کارکنان خود را از عراق خارج می کنند. مدیریت شرکت ساختمانی فرانسوی ضمن تایید این خبر به نوشته شماره این هفته مجله اقتصادی میدل‌ایست اکونومیست دایحت چاپ لندن گفته است درحال حاضر شرکت وی به اداره زیادی متکی به کارکنان و کارگران غیر اروپائی مقیم عراق می باشد که آنها نیز خواهان افزایش دستمزد خود بعلت خطراتی که ناشی از جنگ متوجه‌آنها است گردیده‌اند.

بدنبال عدم توانائی رژیم بعثی صدام درباز پرداخت تعهدات مالی خود علاوه برشرکتهای فرانسوی شرتهای آلمان غربی و ایتالیا نیز به نوشته این مجله در جهت کاهش مشکلات مالی خود از بانکهای بین‌المللی درخواست وام کرده‌اند که این خبر را یک بانک فرانسوی نیز مورد تایید قرارداده است.

مذاکرات نخست‌وزیران یونان‌وشوروی درآتن آغازشد

آندروپاپاندرئو و تیخونوف نخست‌وزیران یونان و شوروی دیروز درآتن بایکدیگر به گفتگو پرداختند. بنا به گزارش یونایتدپرس مذاکرات آنان‌دربرگیرنده مراحل پایانی یک قرارداد ده ساله همکاری اقتصادی بوده است که به گفته پاپاندرئو یک مرحله جدید درروابط مسکو و آتن گشوده است. اقامت چهار روزه تیخونوف به منزله اولین دیدار رسمی یک مقام شوروی از یونان ازجنگ دوم جهانی به بعد است. برپایه قرارداد مزبور یونان درمقابل صدور موادمعدنی و کشاورزی، ماشین‌آلات ساخت شوروی و همچنین کمکهایی درزمینه احداث خطوط لوله گاز، نیروگاه برق و بیمارستان و راه‌آهن برقی دریافت خواهدکرد.

تیخونوف طی ضیافتی اظهارداشت مذاکرات دوطرف منعکس کننده علاقه مشترک به ادامه مسیر تقویت دوستی و همکاری میان دوکشوراست.

لازم به یادآوریست که یونان‌یکی ازاعضای‌قدیمی پیمان ناتومیباشد.

بگزارشات رسیده قرار است تیخونوف روزسه‌شنبه بطورخصوصی با پاپاندرئو و نیز دبیر کل حزب کمونیست یونان به گفتگو بنشیند. آخرین دیدارمیان رهبران دوکشور درسال ١٩٧٩ صورت گرفت و درآن سال کارمانلیس نخست‌وزیر وقت یونان باکاسیگین نخست‌وزیر پیشین و برژنف رئیس جمهورقبلی شوروی درمسکو دیدارکرد.

با تشکراز خبرگزاری جمهوری اسلامی

مطبوعات سوئد

روزنامه «سونسکا داگبلادت»

- ایندیراگاندی از توضیح در مورد قتل عام مسلمانان در آسام امتناع میکند.
- استینو ماساجوست: رشد سرطان در میان بی بضاعتان و فقیران امریکائی رو به ازدیاد است.
- سی و یکمین اجلاس شورای همکاری‌های اروپای شمالی امروز در اسلو آغاز میشود.
- بمباران روسها در قندهار ١٥٠ غیر نظامی را کشت.
- مدیر کل بنیاد کودک بروز به اتهام کلاه برداری ١٨ میلیون کرون بروزی به دو سال زندان محکوم شد.
- از سوی یگیل شارون در هیئت شورای دفاع اسرائیل گمارده شد
- حبشهای مختلف کارگری بر علیه برنامه‌های نیروگاههای اتمی متحد میشوند
- پیدا کردن شغل در سوئد بمنزله بردن بزرگترین شرط بندی درآمده است.
- آلمان فدرال در دغال سنگهای بدون مشتری خود غرق میشود
- بیحربه قیمت نفت خود را ٥/٥٠ دلار کاهش داد.
- فنلاند: ما باید قدرت دفاعی خود را در مقابل بروز تقویت کنیم.
- دهکده‌های مسلمان نشین آسام با خاک یکسان شدند.
- رئیس دولت شوروی برای یک دیدار سه روزه وارد آتن شد.

روزنامه «تیدنینگن»

- ٢٠ عراقی که با پاسپورت جعلی وارد سوئد شده بودند از آن کشور اخراج خواهند شد
- دژ طی یکسال گذشته آمار قتل و جنایت در حوالی استکهلم دو برابر شده است.
- ربایهای بانکی سوئد از سال ٧٩ تاکنون هر ساله دو برابر شده و در سال جاری انتظار میرود ضررهای بانکی رکورد شکن شود.

مطبوعات ایتالیا

روزنامه «کوریرا دلاسرا»

- بعد از اعتصاب پرشکان، گمرک ایتالیا نیز وارد اعتصاب شد.
- دولت السالوادور به درخواست پاپ برای دیدار از این کشور پاسخ نداده است.
- رهبر حزب سوسیالیست ایتالیا: آمریکا باید با ایتالیا درمورد تحولات منطقه مدیترانه مشورت کند.

روزنامه «ریپابلیکا»

- قذافی به آمریکا هشدار میدهد ما آماده نبرد هستیم.
- درزیمبابوه‌خطر جنگ داخلی وجود دارد.
- دردوخورد آسام درهند تاکنون ١٠٠٠ نفر کشته شده‌اند.

مطبوعات آمریکا

روزنامه «واشنگتن پست»

- مقامات نظامی آمریکا درامریکای مرکزی میزان کمکهای نیکاراگوئه به چریکهای مخالف دولت السالوادور را ناچیز خواندند.
- کابینه اسرائیل به شارون اجازه داد که درکمیته‌های دفاع و مذاکرات لبنان باقی بماند.
- یک مشاور عرفات از شورای سازمان آزادیبخش فلسطین استعفا میکند.
- سازمان آزادیبخش فلسطین مشتاق ملاقات بین عرفات و مبارک میباشد.

دومهلت ربایندگان هواپیمای لیبیائی بدون هیچ رویدادی سپری شد

واحد مرکزی خبر به نقل از خبرگزاری اسوشیتدپرس گزارش داد: مقامهای مالت گفتند، سه هواپیماربائی که یک هواپیمای جت لیبی را ربوده و آنرا در جزیره مالت فرودآورده بودند تهدید کرده‌اند که هواپیما را منفجر میکنند مگر آنکه مقامات غذاسوخت و دارو به آنها برسانند.

مقامات فرودگاه گفتند یکی از هواپیماربایان گفته است تمامی ملت مالت مسئول هرگونه عملی که جان مسافران را به خطر اندازد میباشد.... مقامها گفتند دو مهلت جداگانه که هواپیماربایان ناشناس برای برآوردن تقاضاهای خود تعیین کرده بودند بدون هیچ رویدادی سپری شد.

دولت مالت به هواپیماربایان گفته در صورتی به درخواست آنها برای سوخت‌گیری هواپیما جواب مثبت خواهد داد که ٣٠ کودک و ١٥٩ مسافر درون هواپیما را آزاد کنند. هم چنین نخست وزیر مالت بیک هواپیماربای لیبیائی قول داد در صورتیکه خود را تسلیم کند وی را به لیبی بازپس نخواهد داد.

از سوی دیگر منابع مسئول مراکش امروز گفتند: مراکش درخواست رسمی حکومت مالت را جهت پذیرش هواپیمای ربوده شده لیبیائی که در فرودگاه والتا بلاتکلیف است رد کرده است.

هواپیماربایان تقاضا کرده‌اند به مراکش پرواز کنند.

هواپیما حامل یکصد و شصت و دومسافر و خدمه است.

رژیمهای عراق واردن با محکومیت اسرائیل درکمیسیون حقوق بشر مخالفت کردند

بدعوت نماینده فلسطین درکمیسیون حقوق بشر درتاریخ هفدهم فوریه برابر بابیست وهشتم بهمن ماه گذشته دررابطه با مفقود شدگان فلسطینی ولبنانی وتجاوز رژیم صهیونیستی ازطرف کشورهای الجزایر- بنگلادش- چین- کنگو- کوبا- قبرس- لیبی- موزامبیک- نیکاراگوئه- سنگال- سوریه- تونس- امارات متحده ویوگسلاوی قطعنامه‌ای جهت تصویب به کمیسیون حقوق بشر ارائه گردید.

بلافاصله نمایندگان رژیم عراق واردن طی تماسی با نماینده فلسطین وسایر کشورهای تهیه کننده قطعنامه مصرانه حذف طرح مذکور را ازمتن قطعنامه پیشنهادی درخواست کردند.

کمیسیون حقوق بشر ازگروه کارمربوط به مفقود شدگان تقاضا کرده توجه ویژه‌ای به کلیه گزارشات پیرامون مفقود شدگان جریان تجاوز اسرائیل به لبنان مبذول نماید.

این جریان که توجه کلیه نمایندگان کشورها درکمیسیون حقوق بشر را جلب نموده به نحو بی‌سابقه‌ای چهره رسوای عراق واردن را دررابطه با حمایتشان از رژیم صهیونیستی نشان داد.

نمایندگان عراق واردن تهدید نمودند درصورتیکه این قسمت ازطرح پیشنهادی حذف نگردد برخی از کشورهای حامی قطعنامه را برآن خواهندداشت که حمایت خودرا بازپس بگیرند.

انتخابات شوراهای محلی درسراسر سوریه

دمشق - خبرگزاری جمهوری اسلامی

انتخابات شوراهای اداره محلی زیرنظر وزارت اداره محلی سوریه در سراسر این کشور برگزار شد. بیش از ده هزار نامزد انتخاباتی در این انتخابات شرکت کردند که از بین آنها ٤٢٩٨ نفر به شوراهای استان- شهر و شهرستان راه خواهند یافت. شورای استان از ٩٣٧ شورای شهر از ١٤١٤ و شورای شهرستان از ١٩٤٧ نماینده تشکیل خواهد شد. این نوع شوراها برای اولین بار در سوریه تشکیل میشوند و عبدالکریم عادی وزیر اداره محلی سوریه در پیام تلویزیونی خود به همین مناسبت این اقدام را نتیجه ایمان رئیس جمهور به ملت و لزوم شرکت اقشار مختلف مردم در مسائل و مخصوصا جلوگیری از تمرکز امور درمرکز کشور و همچنین تقسیم مسئولیتها در سطح کشور دانستوی افزود: تشکیل شوراهای محلی درجهت ایجاد جو دمکراسی و خلقی انجام میگیرد.

هشدار لیبی در مورد سرنگون کردن هواپیماهای آواکس

تهران - خبرگزاری جمهوری اسلامی - لیبی با رد گفته‌های حسنی مبارک رئیس رژیم حاکم بر مصر اعلام کرد هواپیماهای جاسوسی آواکس را در آسمان مصر سرنگون خواهد کرد.

بنا بگزارش آسوشیتدپرس از بیروت: روزنامه لبنانی «السفیر» بنقل از خبرگزاری رسمی لیبی نوشت عذرخواهیهای حسنی مبارک و گفته های وی مبنی بر اینکه این هواپیماها آموزشی است هیچکس را گول نخواهد زد.

بر پایه همین گزارش و به نقل از روزنامه السفیر لیبی اعلام کرده: مقصود از استقرار این هواپیماها در مصر اقدام مستقیم بر علیه لیبی است. مردم ما بطور کامل از این توطئه‌ها آگاه بوده و این را حق خود می‌دانند که هر زمانی اراده کنند این هواپیماها را سرنگون نمایند.

لیبی همچنین گفته است: این هواپیماها فقط در خدمت مقاصد پنتاگون و ماشینهای جنگی امریکا و اسرائیل عمل می کنند. با ورود این را دارها به منطقه تشنجی در منطقه شروع میشود که این تشنج به یک جنگ امریکائی منتهی می گردد.

یک روزنامه پرتیراژ اسپانیائی:

جوانان مسلمان ایران مظهر بزرگ استقامت هستند

واحد مرکزی خبرازپاریس گزارش داد پس از گذشت چهارسال از انقلاب اسلامی ایران وباتوجه به پیروزیهای رزمندگان اسلام درجبهه‌های نبرد حق علیه باطل چند روزی است که مطبوعات اسپانیا به درج حقایقی ازایران پرداخته‌اند.

روزنامه«ال پایس» خبرنامه رسمی صبح مادرید که اخیراً یکی از خبرنگارانش بمناسبت دهۀ فجر درایران بسر میبرد دراولین صفحه اخبار بین‌المللی خود طی مقاله‌ای زیر عنوان «ناشناخته‌هائی از انقلاب اسلامی ایران» با چاپ عکسی از دختران دبستانی مسلح به مسلسل مینویسد:

زنان ایرانی نیز آماده حراست از جمهوری اسلامی هستند و پسران با سلاح قرآن که بزرگترین و بهترین اسلحه مسلمانان است درمجامع حضور می یابند.

اکنون چهارسال است که این جوانان مظهر استقامت برای همیشه در خیابانهای خونین ایران گام برمیدارند.

درفوریه سال ٧٩ رهبر بزرگ شیعیان که مردی است عالم به فلسفه و دیگر علوم و سمبل یک روحانی مبارز وپرزحمت، دستگاه حاکم وقت راازبین برد و با معرفی کابینه جدید قدرت سیاسی رابدست گرفت.

خط مشی رهبران سیاسی ایران راه سوم و تازه‌ای است که نه به کاپیتالیسم و نه به سوسیالیسم شباهت دارد و این راه، راه تازه‌ای است از اسلام و قرآن که به نفع مستضعفان میباشد.

درسیاست خارجی نیز شعار جمهوری اسلامی ایران نه شرقی و نه غربی است.

دربحش دیگری از همین مقاله از امام بعنوان رهبر مستضعفان جهان یادشده و آمده است که امام هیچ فاصله‌ای میان دین وسیاست قائل نیست. و هدف نهائیش صدوراسلام به تمام جهان به نفع مستضعفان وبرعلیه مستکبران دنیا است.

قصر جدید حسن شاه مراکش در آمریکا

در حالی که مردم مسلمان مراکش از نظر مالی در وضع بسیار بدی قرار دارند شاه حسن مراکشی اخیرا ویلای مجللی در زمینی به مساحت ٢٠٢ هکتار در نیوجرسی خریداری کرده است. روزنامه نیمه رسمی الشعب چاپ الجزایر با اشاره به مطلب فوق نوشته است: این ویلا که در نزدیکی ویلای سایروس ونس وزیر خارجه اسبق آمریکا و ویلای ژاکلین کندی (اوناسیس) قرار دارد دارای چهل اطاق در سه طبقه باضافه ٨ ساختمان دیگر میباشد و همچون همیشه قیمت آن اعلام نشده است.

٦٩ درصد مردم ژاپن مخالف صدور تکنولوژی نظامی ژاپن به آمریکا هستند

طی یک نظر خواهی ٦٩ درصد مردم ژاپن مخالف تصمیم دولت این کشور جهت صدور تکنولوژی نظامی ژاپن به امریکا هستند.

بگزارش خبرنگار خبرگزاری جمهوری اسلامی از توکیو بر اساس یک سنجش آراء که توسط روزنامه ژاپنی «آساهی» انجام شده ٦٣ درصد از مردم ژاپن با ٦/٥ درصد افزایش هزینه‌های دفاعی ژاپن در سال ١٩٨٣ مخالف هستند و ٧١ درصد از آنان از اصلی که صدور اسلحه توسط ژاپن را منع مینماید حمایت کردند.

بر اساس سنجش آراء منتشره از سوی این روزنامه ٦١ درصد مردم ژاپن با اظهارات نخست وزیر ژاپن در سفر اخیرش به واشنگتن مبنی بر اینکه ژاپن و آمریکا سرنوشت مشترکی دارند و ژاپن باید ناوهواپیما بر غیر قابل غرق شدن باشد مخالف هستند.

این روزنامه در نظر خواهی خود نتیجه میگیرد با توجه به کاهش محبوبیت دولت سه ماهه ناکاسونه مشخص میشود که عامل اصلی عدم حمایت عمومی از دولت جدید نتیجه انتقاد شدید مردم از سیاست نظامی و خارجی نخست وزیر ژاپن میباشد.

تکذیب حضور نیروهای خارجی در پادشاهی سعودی

بگزارش خبرگزاری خلیج از ریاض پادشاهی سعودی حضور هرگونه نیروهای خارجی در خاک خود را تکذیب کرد این تکذیب در روز گذشته توسط یک منبع مسئول در وزارت دفاع سعودی در پاسخ به اظهارات رئیس ستاد ارتش اسرائیل مبنی بر حضور یک لشگر از تانکهای پاکستانی در تبوک در عربستان سعودی نقل شد.

این منبع در تفسیری که توسط خبرگزاری سعودی پخش شد گفت: اظهارات رئیس ستاد ارتش اسرائیل در دانشگاه عبری پیرامون حضور این نیروها صحت ندارد و هیچگونه لشگر زرهی غیرسعودی در خاک پادشاهی سعودی حضور ندارد.

اخبار کوتاه جهان

تذکر: جهان اسلام به مجموعه کشورهائی اطلاق میشود که اکثریت سکنه آنها مسلمان باشند والبته بمعنی اسلامی بودن رژیم همه آن کشورهانیست.

* جهان اسلام

•مبارک رئیس رژیم مصر دیروز درقاهره با ماکس فیشر رئیس دفتر آژانس بین‌المللی صهیونیسم که از دو روز پیش درمصر بسر می‌برد ملاقات کرد. فیشر درپایان این ملاقات به خبرنگاران اظهار داشت: وی کاملاً متقاعد شده است که مبارک مرد صلح است و صلح بین اسرائیل و مصر برپایه مستحکمی استوار است.

•دکتر الطیب النجار رئیس دانشگاه الازهر قاهره که درپاکستان بسر میبرد بازتاب ضیاءالحق رئیس جمهور این کشور ملاقات و گفتگو کرد.

•مصر دیروز برای اولین‌بار اعتراف کرد که هواپیماهای آمریکائی آواکس مجهز به رادار دراینکشور وجود دارند لکن همچنان تاکید کرد که این هواپیماها برای هدفهای آموزشی به مصر فرستاده شده است!

•یمن شمالی و کشور نیکاراگوئه روز گذشته تصمیم گرفتند درسطح سفارت میان خود روابط دیپلماتیک برقرار سازند

•یکی از اعضای مجاهدین مسلمان افغان گفت افراد ناشناس یک فرمانده مجاهدین را درمحل ادارات مرکزی مجاهدین درپیشاور بضرب گلوله کشتند و یک تن دیگر را مجروح کردند.

•براثر یک آتش‌سوزی درابوظبی بیش از ٤ میلیون درهم (معادل ٧٠ میلیون ریال) خسارات وارد آمد. این حریق که براثر آتش گرفتن یک کامیون متعلق به وزارت آب و برق امارات رخ داد منطقه‌ای بنام «الکرامه» را به مدت یک سال با خطر نابودی تهدید می‌کرد.

•وزیران نفت شش کشور عضو شورای باصطلاح همکاری خلیج‌فارس دیروز درریاض تشکیل جلسه دادند.

•حسین شاه اردن که بطور خصوصی از لندن دیدن میکند با مارگارت تاچر نخست‌وزیر انگلیس درباره آخرین تحولات خاورمیانه گفتگو کرد.

•رادیو رژیم صهیونیستی دیروز اعلام کرد تماسهای محرمانه بین اسرائیل و مصر که با میانجیگری آمریکا صورت گرفت به توافقی جهت از سرگیری مذاکرات معوقه مربوط به عادی‌شدن مناسبات دو کشور منجر شده است.

•مبارزین مسلمان افغانی در هفته گذشته طی یک حمله غافلگیرانه دریک کیلومتری فرودگاه شنیدند درحوالی روستای زال یک دستگاه تانک متجاوزان روسی را منهدم کرده و نفرات آنرا بهلاکت رساندند.

•حسنی‌مبارک رئیس رژیم حاکم بر مصر دیروز وارد خارطوم شد تا با جعفرنمیری همتای سودانی خود اولین اجلاسیه شورایعالی ادغام دو کشور مصر و سودان را رهبری نماید!

* بلوک غرب

- یک سرجوخه پلیس ایرلند شمالی دراثر انفجار یک بمب درمحله کاتولیک نشین از ماگ واقع در جنوب اولستر بقتل رسید.
- **یک عضو مجلس سنای هلند که برای شرکت در اجلاس شورای ملی فلسطین به الجزیره رفته گفت: کشورهای اروپائی در محکوم کردن دولت اسرائیل و جنایات آن از بقیه جلوتر بوده‌اند!**
- ناکاسونه نخست وزیر ژاپن دیروز خطاب به پارلمان این کشور گفت: که وی هیچگونه تمایلی به خصومت ورزی با شوروی ندارد. وی اظهار داشت که مایل است بن بست مذاکرات ژاپن و شوروی را شکسته و بعنوان یک عضو بلوک غرب نسبت به شوروی عمل کند.
- **دولت ژاپن دیروز ادعای یک سیاستمدار مخالف دولت دایر برکشف توطئه یک کودتا از سوی افسران ناراضی ژاپنی درسال ١٩٨٠ را که قصد بمباران اقامتگاه نخست‌وزیر ژاپن با بمب ناپالم راداشته‌اند راتکذیب کرد.**
- ماریو سوارش رهبر حزب سوسیالیست پرتغال وارد واشنگتن شد تا پیرامون روابط دو جانبه و مسائل بین‌المللی با مقامهای آمریکائی بحث و تبادل نظر کند.

* بلوک شرق

- **کلودشی سون وزیر خارجه فرانسه گفت یوری آندروپوف رهبر شوروی سیاست فرانسه را در باره آرایش موشکهای هسته‌ای در اروپا رد کرد. وی گفت: پافشاری فرانسه که نیروی هسته‌ای مستقلش نباید در مذاکرات کاهش تسلیحات شوروی، امریکا در ژنو مطرح گردد رد شد. آندروپوف باو گفت که فرانسه یک سیاست تضاد گرایانه دارد از یک طرف مدعی حق خود نسبت به یک سیاست هسته‌ای مستقل است و در عین حال نظریات خود را در باره سیاست‌های متحدانش ابراز میکند.**
- یک منبع نظامی غربی دیروز در بن گفت شوروی کار احداث یک پایگاه برای موشکهای ضدهواپیما از نوع «سام- ٥» را در راستوک در آلمان شرقی آغاز کرده است. بنا بگفته این منبع استقرار این موشکهای ضدهوائی دوربرد (٢٥٠ کیلومتر) در راستوک شهریکه در ١٠٠ کیلومتری مرز آلمان غربی واقع شده ممکن است به دو منظور صورت گرفته باشد. یکی تقویت دفاع ضدهواپیمائی در مقابل هواپیماهائی مانند آواکس که در ارتفاع بلند پرواز میکنند و یا احتمالا تقویت دفاع هسته‌ای تاکتیکی آخرین پایگاه بلوک شرق زیرا موشکهای مزبور که از سال ١٩٦٣ توسط شوروی بکار گرفته شده قابلیت حمل کلاهکهای هسته‌ای را دارند.
- **معاون نخست‌وزیر یوگسلاوی بمنظور یک دیدار چند روزه از عراق و بعهده گرفتن ریاست هیئت نمایندگی دولت متبوعش در جلسات کمیته مشترک همکاریهای اقتصادی وفنی دو کشور وارد بغداد شد.**

* سایر کشورها

- **افراد وابسته به جنبش مقاومت ملی موزامبیک که از سوی رژیم نژاد پرست افریقای جنوبی پشتیبانی میشوند اخیرا سیصد نفر را در منطقه مرزی واقع میان این کشور و زیمبابوه بقتل رساندند. عوامل مزبور بر طبق استراتژی رژیم نژاد پرست افریقای جنوبی برای بر هم زدن امنیت و آرامش کشورهای منطقه عمل میکنند.**
- مطبوعات فرانسه بنقل از محافل هواپیمائی در برزیل گزارش دادند دولت لیبی ٢٥ هواپیمای توربین که مخصوص تمرینات و آموزش خلبانی است و نیروی هوائی و دریائی فرانسه نیز ٤١ فروند از آنها را در اختیار دارد از برزیل خریداری کرده است.
- **دبیر کل سازمان وحدت آفریقا که برای یک دیدار چند روزه از گابن در لیبرویل پایتخت این کشور بسر میبرد با عمر بونگو رئیس دولت گابن مذاکره کرد.**
- دولت الجزایر حدود ٦٠ تن دارو و مواد غذائی از طریق هوا بعنوان کمک به رانده شدگانی که اخیرا از سوی نیجریه اخراج شده‌اند در اختیار کشورهای افریقائی غنا و بنین قرار داد.
- **بازرس کل نیروی دریایی دولت آلمانغربی که به هند سفر کرده است با مدیر نیروی دریایی این کشور در دهلی نو ملاقات و گفتگو کرد.**
- دیروز رادیوی ملی لیبریا اعلام کرد که این کشور تمامی مرزهایش را اعم از زمینی - دریائی و هوائی بروی کشور سیرالئون بسته است. روزنامه پروگرس چاپ سیرالئون مقاله‌ای انتشار داده بود که رئیس جمهوری لیبریا همسرش را که در یک توطئه کودتا شرکت کرده بود بقتل رسانیده است.
- **وزارت کشور نیکاراگوئه با انتشار بیانیه‌ای از آندسته از اتباع نیکاراگوئه که تحت تاثیر تبلیغات طرفداران سوموزا و یا به اجبار به گروههای ضد دولت پیوسته‌اند خواست که سلاحهای خود را زمین گذاشته و خود را به ارتش ساندنیست و یا واحدهای وزارت کشور تسلیم کنند که در این صورت آزاد خواهند بود.**

غرب در بحران

سازمان باصطلاح امنیت ملی آمریکا مکالمات تمامی شهروندان آمریکائی راکنترل میکند

علاوه برسازمان جاسوسی سیا آمریکا دارای سازمان فوق جاسوسی دیگری بنام آژانس امنیت ملی«ان. اس.آ» نیز میباشد. بگزارش خبرگزاری جمهوری اسلامی به نوشته هفته نامه«سوریا» چاپ دهلی نو آژانس امنیت ملی برای فعالیتهای جاسوسی خود ازماهواره و سیستمهای الکترونیکی بسیار پیچیده استراق سمع درداخل آمریکا و خارج از آن استفاده می کند. برای مثال آژانس امنیت ملی قادراست کلیه مکالمات تلفنی و تلگرامی بارمزوبدون رمز شهروندان آمریکائی را درداخل و خارج از آمریکا کنترل وردیابی کند. هفته‌نامه سوریا می افزاید: آژانس امنیت ملی با داشتن ایستگاههای رسمی استراق سمع درکشورهای مختلف جهان قادراست کلیه مکالمات تلفنی رانیز کنترل نماید. در زمان رژیم شاه دو ایستگاه استراق سمع دربهشهر و کبکان درشمال ایران وجود داشت که قادربودند آزمایشات موشکی شوروی را درآسیای مرکزی کنترل نماید. پس از انقلاب اسلامی درایران این ایستگاهها به چین انتقال داده شدند. بااین شرط که چینی‌ها نیز در اطلاعات بدست آمده سهمی داشته باشند. بنوشته این هفته‌نامه آمریکا قرار است دو ایستگاه استراق سمع دیگر نیز درنزدیکی پیشاور و اسلام‌آباد تاسیس نماید و اخیرا نیز کشورهای عمان-کنیا- سومالی و مصرباتاسیس چنین ایستگاههائی درخاکشان موافقت کردند. آژانس امنیت ملی دارای ٤٥٠٠٠ پرسنل دررشته‌های مختلف است که درسراسر جهان به جاسوسی اشغال دارند.

این آژانس جاسوسی قادراست روزانه ٤٠ تن اسناد و مدارک واطلاعات کلاسه شده تهیه کند. براساس برآوردهای انجام شده آژانس امنیت ملی تاکنون توانسته پیامهای رمزدار ٤٠ کشور جهان راکشف کند.

این هفته نامه می نویسد: درآمریکای لاتین بطور مثال کشتیهای جنگی مجهز به آنتن درخلیج فونسکای السالوادور مشغول جاسوسی هستند و قادرند کمپهای فرماندهی چریکهای السالوادور را ردیابی کنند. این سازمان فوق جاسوسی همچنین کلیه مکالمات تلفنی دراروپا را نیز میتواند کنترل کند اگرچه این سازمان جاسوسی درسال ١٩٥٢ تحت نام آژانس امنیت ملی تاسیس شده ولی تاکنون ناشناخته مانده است. سوریا درپایان می نویسد:

اخیر کتابی تحت عنوان «قصر معما» توسط جیمز بومفورد به چاپ رسیده که مقداری پرده از اسرار این سازمان جاسوسی برمیدارد.

وامهای رژیم سوسیالیست فرانسه از بانکهای بین المللی به مرز یکصد میلیارد فرانک رسید

بگزارش واحد مرکزی خبر از پاریس همزمان با افزایش قیمتها، میزان تورم، تعداد بیکاران، کاهش قدرت خرید مردم و گسترش موج اعتراضات و اعتصابات در بخش‌های خارجی فرانسه نیز هم چنان به سیر صعودی خود ادامه میدهد.

بگزارش سازمان همکاریها و توسعه اقتصادی طی ماه گذشته بانکها و موسسات دولتی فرانسه یک میلیارد و ٦٤٠ میلیون دلار یعنی بیش از ١١ میلیارد فرانک از بازارهای بین المللی پول وام گرفته‌اند و بر خلاف تکذیب نخست وزیر و وزیر اقتصاد فرانسه محافل اقتصادی مالی در این کشور عقیده دارند که دولت سوسیالیست همانند وام چهار میلیارد دلاری که سال گذشته بدون اطلاع و مشورت با محافل ذیصلاح از بانکهای بین‌المللی دریافت کرده بود بزودی دو میلیارد دلار دیگر نیز وام خواهد گرفت.

خاطر نشان میسازد دولت فرانسه بغیر از وامهای مشخصی چون وام دریافتی از عربستان سعودی طی سال گذشته ١٤ میلیارد و پانصد میلیون دلار وسال قبل از آن ٦میلیارد و هفتصد میلیون دلار فقط از بازارها و بانکهای بین‌المللی قرض کرده است و کارشناسان اقتصادی مالی عقیده دارند چنانچه وضع به همین منوال پیش برود میزان وامهای فرانسه در سال جاری بمراتب از سال گذشته بیشتر خواهد شد.

یکی دیگر از مسائل جالبی که نباید از نظر دور داشت این است که فرانسه بین کشورهای صنعتی در طول ماه گذشته بالاترین رقم وام را از بازارهای جهانی پول دریافت داشته است. سازمان همکاریها و توسعه اقتصادی ضمن تائید این‌خبرگزارشی اعلام نمود که آمریکا مقام دوم را در این زمینه بخود اختصاص داده است.

افزایش جرائم جنائی درفرانسه

تعداد زندانیان جزائی و جنائی فرانسه همانند دیگر کشورهای غربی بطور روزافزونی درحال افزایش است. طی یک ماهه اول سالجاری مسیحی این افزایش بیش از پنج درصد بوده است. بطوریکه رقم اینگونه زندانیان آنگونه که روزنامه فرانسوی لوموند مدعی شده است از ٣٤٥٠٠ به ٣٦٣٥٠ نفر رسیده است.

این روزنامه می افزاید طی ماه گذشته گزارشهائی مبنی بروقوع چند مورد اعتصاب و تظاهراتی که بادخالت پلیس به خشونت کشیده شده اززندانهای مختلف فرانسه دریافت شده است. زندانیان بابرپائی این تظاهرات شرایط غیر انسانی حاکم بر زندانها را افشاء نموده و خواستاربهبود شرایط زندانها شده بودند. لوموند دراین مقاله به جنایتکاران طراز اول فرانسه که میتوان سردمداری آنرابعهده دارد هیچگونه اشاره‌ای نکرده است.

سیاستهای دولت آلمان به ارادۀ امریکا تعیین میشود

بن- خبرگزاری جمهوری اسلامی- بنابه نوشته روزنامه فرانکفورتر راندشاو امریکا از آلمان فدرال تقاضای سهیم شدن درمخارج تغییر محل نیروهایش به نزدیک مرز آلمان شرقی درسال ١٩٨٥ که بالغ‌بر ٢/٣ میلیارد مارک است را دارد.

این تقاضا را امریکا درژانویه امسال با دولت آلمان درمذاکرات دو جانبه مطرح کرده است. بابرهمین گزارش امریکا اول درنظر داشته است که این عمل را دردو مرحله یکی از ١٩٨٥ تا ١٩٩٠ ودیگری را از ١٩٨٦ تا ٢٠٠٨ انجام دهد ولی اینک از مرحله دوم آن صرفنظر کرده است و فقط مرحله اول را تا ١٩٩٥ ادامه میدهد.

مجموعاً تمام احزاب ومجلس‌آلمان بدون تقبل مخارج بااین طرح موافقت کردند ولی امریکا تقاضای ٢/٣ میلیارد مارک برای مخارج سرپناه نیروهامخارج طراحی وقسمت حفاظتی نظامی کرده‌اند که البته آلمان فقط حاضر به پرداخت مخارج نوسازیها درمنطقه جدید بر اساس قراردادهای سابق میباشد که مقدار آن را نمیتوان تخمین زد.

مجلس امریکا هم اعلام کرده است که فقط درصورتی با طرح جابجایی نیروها موافقت میکند که آلمان قسمتی از مخارج را بعهده بگیرد.

حسنی مبارک وارد خرطوم شد

واحد مرکزی خبر بنقل از خبرگزاری فرانسه گزارش داد حسنی مبارک رئیس جمهوری مصر بامداد دیروز وارد خرطوم شد تا در نخستین اجلاس شورایعالی مصر و سودان در رابطه با مشور وحدت بین دو کشور شرکت کند این منشور را در ماه اکتبر گذشته روسای جمهوری مصر و سودان در خرطوم امضاء کرده بودند.

بسمه تعالی

ان ا... اشتری من المومنین انفسهم واموالهم بان لهم الجنه

شهید نظر میکند به وجه ا...(امام خمینی)

مبارک باد بر امام و امت شهید پرور ایران جهاد و شهادت راه مردان دلیری که سر از پای نشناخته و با وجودی سراپا عشق به ملاقات معبود شتابند بمناسبت شهادت افتخار آفرین پدر و عمو زاده برادر خسروی دانشجوی مدرسه تربیت مدرس در عملیات والفجر مجلس بزرگداشتی روز شنبه ٦١/١٢/٧ ساعت ١٢/٥ تا ٢ بعد از ظهر در مسجد دانشگاه شهید بهشتی(ملی سابق) برقرار میباشد.

شورای اسلامی دانشجویان مدرسه تربیت مدرس

بیائید بیسوادی را از ریشه برکنیم

خواندن و نوشتن بدون معلم

کتاب + ٢+ نوار + ضبط صوت

نوشته: مهندس غلامرضا اربابی

فروش در کلیه کتابفروشیها و نوارفروشیها

مراکز فروش صدا سوا ٨٣٧٦٥٤ گروه فرهنگی اربابی ٧٥٥٩٦٠

بسمه تعالی

کسی که برای خدا کار بکند هیچ وقت شکست برایش نیست ..
امام خمینی

اطلاعیه شیشه قزوین

(تحت پوشش بانک صنعت ومعدن)

قابل توجه کلیه مصرف کنندگان و فروشندگان شیشه ساختمانی

شیشه قزوین (سهامی عام) تولید کننده حدود ٨٠ درصد شیشه ساختمانی کشور از کلیه مصرف کنندگان و فروشندگان شیشه ساده ومشجر تقاضا دارد درجهت کمک به برنامه ریزی ورفع «تنگناها» کلیه مشکلات و شکایات خودرا در زمینه کیفیت- کمیت -قیمت و توزیع شیشه‌را باطلاع مسئولین شرکت برسانند.

لطفا در زمینه‌های فوق از ساعت ١٤ هرروز با شماره تلفن های ٦٢٧٠٠٢ و ٦٢٧٠٠٤ و ٦٢٧٠٠٧ -٦٢٨٩٧٣-٦٢٨٨٣٥ تماس ویا با آدرس تهران صندوق پستی ٣٣٠٤ مکاتبه نمایند.

هزینه تلفن وپست شهرستانها بعهده این شرکت‌خواهد بود

وزیر کشور در صبحگاه مشترک نیروهای نظامی و انتظامی شهر کرد:

دشمنان اسلام از ایمان و شهادت طلبی رزمندگان مامی ترسند

شهر کرد - آقای ناطق نوری وزیر کشورمان بعد از ظهر روز دوشنبه به همراه معاونت اداری مالی وزارت کشور و استانداری سابق اصفهان وارد شهر کرد شد

در جلسه‌ای که با حضور مسئولان ادارات دولتی و نهادهای انقلاب اسلامی استان چهارمحال و بختیاری در محل استانداری تشکیل شده بود شرکت کرد در این جلسه ابتدا حجت‌الاسلام نقوی امام جمعه شهر کرد پیرامون واژه‌های فجر و قلو سخنانی ایراد کرد و در قسمتی از سخنان خود گفت ما امروز مسئولیت بسیار سنگین را بر دوش میکشیم و خیاط روزگار این قبای افتخار را بر تن ما کرده بنابراین باید از این فرصت گرانبها حداکثر استفاده را بنمائیم. ما بیشتر سدها و موانع را از طریق اتحاد و همبستگی توانستیم از جلوی پایمان برداریم وی در قسمتی دیگری از سخنان خود در رابطه با منطقه چهارمحال و بختیاری گفت از رژیم منحط پهلوی غیر از محرومیت چیزی نصیب این استان نشده بطوریکه ٧٥ درصد مردم این منطقه از داشتن نعمت سواد محرومند و در بعضی مناطق اصلا راه وجود ندارد وی با توجه به حضور وزیر محترم کشور در این استان گفت آمدن برادران هیئت دولت به این استان محروم و اختصاص بودجه‌های خاصی جهت رفع محرومیتهای این استان توسط برادران هیئت دولت نشانه آن است که این برادران عزیز نسبت به این استان ضعیف حس نظر دارند و انشاءالله این حس نظر موجب شکوفائی استعدادها و بهره‌گیری بیشتر از منابع طبیعی این استان خواهد شد وی افزود ما در این استان هیچ گونه مشکلی از نظر عملکرد ادارات دولتی و نهادهای انقلاب اسلامی نداریم و هماهنگی کامل بین همه مسئولین و ادارات و نهادها وجوددارد ولی درمورد صداوسیما انتظار داریم که انشاءالله صداوسیمای جمهوری اسلامی ایران را به مناطق محروم این استان بربانیم تا بتوانیم بهتر به اسلام خدمت کنیم آنگاه آقای ناطق نوری طی سخنانی ضمن تجلیل از رهبریهای پیامبرگونه امام امت و ایثارگریهای امت حزب‌الله همه این توطئه‌ها نقش بر آب شد وی گفت اگر کمکهای مردم مسلمان نبود دولت به هیچوجه نمیتوانست درمقابل مشکلات بایستد.

امروز ما ازنظر اقتصادی نیز وضع مطلوبی داریم که تهیه بودجه سال ٦٢ توسط دولت قبل از پایان سال ٦١ نشانه این مسئله است درپایان این جلسه حصار شعارهمیشگی امت حزب‌الله خدایا، خدایا، تا انقلاب مهدی حسینی رانگهدار را سردادند آنگاه نمازوحدت مغرب و عشا به امامت امام جمعه شهر کرد اقامه شد بنا به همین گزارش آقای ناطق نوری ضمن شرکت درمصاحبه‌ای به سئوالات خبرنگاران درزمینه‌های مختلف پاسخ داد و آنگاه بابدر، صادر و برادر سه شهیدخانواده شرافت دیدار کرد و ضمن تجلیل از روحیه ایثارگری آنهاخانواده شهدا را حجت امت اسلام در روزقیامت‌خواند

برپایه همین گزارش صبحگاه مشترک نیروهای نظامی و انتظامی شهر کرد صبح دیروز با حضور حجت‌الاسلام ناطق نوری وزیر کشور واستاندار چهارمحال و بختیاری در محل هنگ ژاندارمری شهر کرد برگزار شد.

پس از مراسم صبحگاه حجت‌الاسلام ناطق نوری طی سخنانی با مقایسه وضع نیروهای مسلح پیش و بعد از انقلاب گفت شما نیروهای نظامی وانتظامی امروز در خدمت فرد و یک خانواده طاغوتی نیستید بلکه در خدمت مکتب اسلام هستید وهرگامی که بر میدارید برای حفظ وحراست از اسلام ومیهن اسلامی خودتان است.

وی افزود امروز در پادگانها ومراکز نظامی کشورمان دیگر با مستشاران روسی وامریکائی مواجه نیستیم و خدا را شکر که ما را از ان ذلت به این عزت رساند وامروز از برکت اسلام عزیز نیروهای نظامی وانتظامی جمهوری اسلامی ایران تا آخرین لحظه عمر در برابر ابرقدرتهای شرق و غرب خواهند ایستاد وجنگ تحمیلی نیروهای پرتوان اسلام این مساله را به ثبوت رساندند. وی افزود دشمنان اسلام هیچگاه از سلاحهای ما نمی‌ترسند بلکه از ایمان و شهادت و شهادت طلبی رزمندگان وامت شهیدپرور ایران هراس دارند وابرقدرتها این سلاح ایمان را به لحاظ اینکه به مادیات معتقدند هرگز ندارند و سلاح ایمان فقط در پیروان مکاتب الهی یافت میشود وخوشبختانه مکتب انسانساز اسلام از همه نظر غنی است و ما امروز طبق قوانین الهی و شرعی عمل میکنیم وهمان طور که طبق دستورات اسلام با رژیم روبزوال بعثی صهیونیستی عراق و دیگر مرتجعین منطقه مبارزه میکنیم با گروهکهای منحرف سیاسی و ضد خدا نیز مبارزه میکنیم و دستگیری سران مزدور حزب توده یک تکلیف شرعی بود که توسط نیروهای حزبا.... انجام گرفت وهرگز سرنوشت امروز و فردای جمهوری اسلامی ایران از سوی واشنگتن یا مسکو تعیین نخواهد شد.

براساس همین گزارش حجت‌الاسلام ناطق نوری وزیر کشور در ادامه سفرش به شهر کرد دوشنبه شب در محل سپاه پاسداران انقلاب اسلامی شهر کرد و صبح دیروز نیز از محل جهاد سازندگی بازدید کرد و خطاب به ایثارگران جهاد سازندگی گفت امت شهیدپرور ایران و تاریخ اسلام هرگز زحمات وایثارگری شما عزیزان را فراموش نخواهد کرد. همین گزارش حاکیست حجت‌الاسلام ناطق نوری وزیر کشور صبح دیروز شهر کرد را به قصد اصفهان ترک گفت.

براساس این گزارش وزیر کشورمان درفرودگاه اصفهان باهمسر و مادرشهید مهندس وفائی دیدارو گفتگوکرد که دراین دیدار ابتدا همسرشهید وفائی طی سخنانی گفت میدانید که شهید وفائی شوهر من و پدر فرزندانم بود ومن به او علاقه زیادی داشتم ولی خدا، قرآن، پیامبر و امام برای من از شوهرم عزیزتر است اوعاشق خدا بود و درراه هدفی که داشت شهیدشد وامیدواریم که بتوانیم رسالت آنان را دنبال کنیم، آنگاه ناطق نوری خطاب به همسرشهید گفت صبر واستقامت شماهمچون زینب سلام‌الله علیهاست وشما با سخنانتان درمیدان امام اصفهان این را ثابت کردید. آقای ناطق نوری درادامه سخنانش افزود امیدواریم که شما درصدور انقلاب اسلامی ما بجهان عنصر مفید وفعالی باشید، شما یک الگو و سنبل برای تمام زنان جهان واقع شوید، آقای ناطق نوری و همراهان اصفهان را بقصد تهران ترک کرد

کلیه موتور لنج‌های استان بوشهر بیمه می‌شوند

بوشهر - خبرنگار جمهوری اسلامی: برای امنیت موتور لنجهای استان بوشهر کلیه موتور لنجهای استان بیمه میشوند، آقای سحادی سرپرست اداره کل بندر و کشتیرانی استان بوشهر در گفتگوئی با خبرنگار ما در بوشهر ضمن اعلام این مطلب گفت:

برای رفع مشکل لنج داران منطقه و ایجاد اسکله و موج شکن، سازمان بندر و کشتیرانی و استانداری بوشهر تلاشهائی کرده‌اند که تا اندازه‌ای موفق بوده‌اند در حال حاضر سازمان بندر و کشتیرانی بوشهر طرح ٢ اسکله در ٣ بندر اصلی استان که از جمله گناوه و دیلم می‌باشد دردست اجرا دارد که برای ایجاد موج شکن در دیگر بنادر از سوی دفتر فنی استانداری بوشهر و با همکاری جهاد سازندگی در اکثر بنادر استان موج شکن‌هائی در دست اجراء داریم.

وی در این رابطه گفت در شهرستانهائی که عمق آب کم است و امکان برخورد موتور لنجها به صخره زیاد است اعلام کرده‌ایم در هر کجای استان چنین مسئله‌ای پیش بیاید بلافاصله به اداره بندر اطلاع بدهند تا اقدام شود و ما اخیراً بندر و ستونی که دارای عمق کم بوده لایروبی و ٢ چراغ راهنما نصب کردیم، آقای سحادی دررابطه با تمدید کارت ملوانی اظهار داشت:

برای صادر نمودن کارت ملوانی سازمان بندر و کشتیرانی تصمیم بر این است که افرادی که صرفاً شغل آنها دریانوردی است و از راه ملوانی امرار معاش می کند روی سابقه خدمتی که روی موتور لنج دارند کارت ملوانی آنها تمدید خواهد شد ولی چون در سطح استان رقمی در حدود ١٠٠٠٠ نفر بیش از ظرفیت استان ملوان داریم از صدور کارت جدید ملوانی معذوریم آقای سحادی همچنین افزود چون به علت نبودن پرسنل و کالا و موتورلنجها هیچگونه تامین و تضمینی نداشتند خوشحتانه با پیگیری اداره کل بندر و کشتیرانی بوشهر کلیه موتور لنجهای استان بوشهر بیمه ایران میشود در همین جا اعلام می کنم که کلیه صاحبان موتورلنج و ناخدایان به شرکت بیمه ایران مراجعه کنند

وی در رابطه با فعالیت اداره بندر در ١١ ماه سالجاری گفت خوشبختانه در ١١ ماهه سالجاری بیش از ١٤٣٨٩٥٢ تن کالا در بندر بوشهر تخلیه و بارگیری شده است که نسبت به سال گذشته ٤٦٣٨٩٥ تن افزایش نشان می دهد که بیش از ٧٠٪ از کالاهای وارداتی توسط برادران کامیون‌دار به مراکز مصرف در سراسر کشور حمل شده است.

وی همچنین گفت: چون در این بندر هاجیان کالا همکاری بسیار نزدیک و خوبی دارند کالای خود را بلافاصله ترخیص می کنند ما آمادگی کامل برای تخلیه و بارگیری دراین بندر را داریم باید اضافه کنم که برادران کامیون‌دار در این امر خیر با ما همکاری زیادی دارند و امیدواریم همینطور که تاکنون به این امت شهیدپرور خدمت کرده‌اند به خدمت خودشان ادامه بدهند.

وزیر کشور در یک مصاحبه مطبوعاتی در شهر کرد:

با عملیات والفجر شر صدام از سر مسلمین عراق برداشته خواهد شد

حجت الاسلام ناطق نوری وزیر کشور که به استان چهار محال و بختیاری سفر کرده بود در یک مصاحبه رادیو و تلویزیونی و مطبوعاتی شرکت کرد و نقطه نظرهای خود را پیرامون مسائل جنگ، حمله ظفرمندانه اخیر رزمندگان اسلام، طرح نیمه وقت شدن خوهران شاغل در ادارات و عملکرد هیاتهای ستاد پیگیری فرمان هشت ماده‌ای مهم و عدالت گستر امام امت در استانها را بیان داشت.

وزیر کشور در خصوص عملیات ظفر مندانه والفجر گفت: با اعتقاد به نیروهائی که در جبهه‌های نبرد واهداف مقدسی که داریم عملیات والفجر را آخرین حمله نظامی رزمندگان اسلام میدانیم و انشاءا... با این حمله رژیم رو به زوال بعثی صهیونیستی عراق سقوط و شر صدام و صدامیان از سر مسلمین عراق برداشته خواهد شد واگر چنانچه حکومت بعثی عراق ساقط شود و بدست مسلمین عراق حکومتی در آن کشور روی کار آید در این صورت امکان دارد جمهوری اسلامی ایران از بعضی از شرایط اعلام شده خود صرفنظر کند. وی به برتری سلاح ایمان رزمندگان اسلام در برابر سلاحهای مدرن و پیچیده دشمن متجاوز اشاره کرد وگفت: از آغاز جنگ تحمیلی تاکنون حجم از برتری سلاحهای مدرن ابرقدرتها برخوردار بوده است اما با عنایات خداوند متعال و حضور امت حزب ا... در صحنه و ایثار گری سپاهیان جدا... در جبهه‌های نبرد برتری سلاح ایمان بر سلاح مدرن قیریکی جهانخواران برای مردم جهان ثابت شد حجت الاسلام ناطق نوری در خصوص طرح نیمه وقت شدن خواهران شاغل در ادارات دولتی و تکذیب شایعات ضد انقلاب در این زمینه گفت: دولت جمهوری اسلامی با این طرح توجه خاصی به خواهران شاغل در ادارات کرده است به این معنا که خواهران کارمند ضمن اینکه فعالیت اجتماعی دارند در رسیدن هرچه بیشتر به خانواده و خودسازی خود طبق معیارهای اسلامی اوقات بیشتری خواهند داشت. یاد آور میشود طرح نیمه وقت شدن خواهران کارمند ادارات دولتی با پیشنهاد خود آنان و موافقت بالاترین مسئول واحد مربوطه قابل اجرا می‌باشد.

جاده تاکستان- زنجان بسته شد

زنجان- طبق گزارش اداره کل راه و ترابری استان زنجان بعلت کولاک شدید و لغزندگی و عدم دید کافی در جاده تاکستان- زنجان عبور از این محور برای اتومبیلهای شخصی از ساعت ٦ بعدازظهر دیروز تا اطلاع ثانوی ممنوع اعلام شده است. قبلاً نیز توسط این اداره کل راههای زنجان- طارم، زنجان- ماهنشان و زنجان- دندی مسدود اعلام شده بود. با به این گزارش همچنین تردد وسائط نقلیه سنگین در این جاده بدون همراه داشتن زنجیر چرخ امکان‌پذیر بوده و از حرکت آنها درمحور یادشده جلوگیری بعمل خواهد آمد

همچنین بانوگزارش رسیده راه باختران- همدان در محور اسدآباد تا اطلاع ثانوی بسته است.

تفسیر رویدادها...

بقیه از صفحه ١١

اسلامیست؛ وحدتی که با پیروزی انقلاب اسلامی در ایران زمینه‌های اصلی آن پدید آمده و میرود تا صفوف مسلمانان جهان را بر مبنای وحدت کلمه و اعتصام به ریسمان الهی، فشرده‌تر سازد و رهائی مسلمانان جهان را از تمام قیدها و بندهای استکباری، مسلم سازد. ضرورت تاریخی امروز، برای مسلمانان جهان، ایجاد زمینه‌های همکاری همگانی برای مبارزه علیه صهیونیسم واستکبار جهانی شرق و غرب و در هم کوبیدن منافع آنهاست وهرگونه دوری از این محور بمنزله فرار از مرکز و سقوط در بیابان بدنامی و خیانت باسلام است.

٣١٩٤٢ م- الف

آگهی فقدان سند مالکیت

بانو روح انگیز مرادزاده و آقای داود کهن زاده مالکین ششدانگ یکقطعه زمین بمساحت ٢٦٨ متر مربع بشماره ٣٩٣٠/٧٥ مفروز از پلاک ٣٩٣٠/٢ واقع در تهران بخش سه که سند مالکیت آن ذیل شماره ثبت ٢٨١١٦ صفحه ١٥٣ دفتر ٢٠١ املاک بشماره چاپی ٤٠٢٣٧٩ بنام بانو روح انگیز مرادزاده صادر و تسلیم گردیده است سپس بموجب سند قطعی ١٥٤٤٠- ٤٧/٦/٧ دفترخانه ١٢٦ تهران سه دانگ مشاع از ششدانگ مورد ثبت به آقای داود کهن زاده منتقل شد.

باستناد یک برگ استشهاد محلی که امضاء شهود آن بگواهی دفترخانه ٥٢ تهران رسیده است سند مالکیت مذکور بعلت اسباب کشی مفقود گردیده و درخواست صدور سند مالکیت المثنی را نموده است لذا مراتب باستناد تبصره یک اصلاحی مورخ ٥١/٧/٢٩ الحاقی بماده ١٢٠ آئین نامه قانون ثبت در دو نوبت بفاصله هر ده روز یکبار آگهی میشود تا چنانچه کسی مدعی انجام معامله نسبت بملک مرقوم یا وجود سند مالکیت مرقوم نزد خود میباشد مراتب را با ارائه اسناد مالکیت باصل سند خریداری از تاریخ نشر دومین (اخرین) آگهی ظرف ده روز اعلام و اعتراض خود را ضمن ارائه اصل سند مالکیت با سند معامله باین ناحیه تسلیم و رسید اخذ نماید والا پس از انقضاء مدت مقرر مبادرت به صدور سند مالکیت المثنی خواهد شد.

تاریخ انتشار نوبت اول ٦١/١٢/٤
تاریخ انتشار نوبت دوم ٦١/١٢/١٤

ناحیه شمالغرب ثبت تهران

٣١٩٣٣ م الف

آگهی فقدان سند مالکیت

کانون مشاوره اقتصادی با تسلیم یکبرگ استشهادیه محلی مصدق اعلام نموده که سند مالکیت ششدانگ یکباب مغازه باستثناء فوقانی و تحتانی پلاک شماره ١٩٥٠ واقع در بخش ٨ تهران که ذیل ثبت ٨٤٧٢ صفحه ٥٠٦- دفتر ٩٨ املاک بنام شرکت سهامی استاندارد ثبت و صادر گردیده و بموجب سند صلح حقوق شماره ١٠٣٧١٩-١٦ و ١٢ و ٤٨ دفترخانه ٦٨ تهران بآن کانون صلح گردیده و برابر سند رهنی شماره ١١٩٣٢٤-٢٤ و ٨ و ٥٢ دفترخانه ٦٨ تهران با پلاکهای دیگر در رهن بانک ملی ایران است بعلت تغییر محل کار مفقود گردیده و درخواست صدور سند مالکیت المثنی نموده است لذا مراتب باستناد تبصره یک اصلاحی ماده ١٢٠ آئین نامه قانون ثبت در دو نوبت بفاصله ده روز آگهی میشود تا چنانچه کسی مدعی انجام معامله نسبت بملک مرقوم یا وجود سند مالکیت آن نزد خود باشد مراتب را از تاریخ نشر دومین(اخرین) آگهی ظرف ده روز باین ناحیه اعلام نماید تا مورد رسیدگی قرار گیرد و در غیر اینصورت نسبت بصدور سند مالکیت المثنی برطبق مقررات اقدام خواهد شد.

نوبت اول ٦١/١٢/٤
نوبت دوم ٦١/١٢/١٤

دواچی
رئیس ناحیه جنوب ثبت تهران

٣٢٩٣٧م-الف

آگهی فقدان سند مالکیت

بانو ربابه فدائیان مالک ششدانگ پلاک ٢١١٧ فرعی از ٣٥ - اصلی بخش ١١ تهران واقع در قیطریه شمیران باستناد یکبرگ استشهاد محلی مصدق مدعی است که اسناد مالکیت ششدانگ یکقطعه زمین بمساحت ٥٨٩/٧٢٥متر مربع قطعه دوم تفکیکی بشماره ٢١١٧ فرعی از ٣٥ - اصلی مفروز و مجزی شده از پلاک ٣٢٠ فرعی از اصلی واقع در قیطریه شمیران بخش ١١ تهران ذیل ثبت شماره‌های ١١٤٩٦٦ و ١١٤٩٦٨ و ١١٤٩٧٠ - صفحات ٣٦٧ و ٣٦٩ و ٣٧١ دفتر ٣٦٠ املاک بشماره چاپی شماره های ٣/٦٩٧٠٥٠ و ٣/٦٩٧٠٥١ و ٢/٦٩٧٠٥٢ بالسویه و مشاعاً بنام دوشیرگان زیبا محبوبی و فریبا محبوبی و سهیلا محبوبی صادر و تسلیم گردیده و سپس شش دانگ مورد ثبت بالا برابر سند قطعی شماره ١٩١٤٠ - ٥٤/٤/٢٥ دفتر خانه ١٧٨ تهران ببانو ربابه فدائیان انتقال قطعی یافته است و طبق صورت مجلس تفکیکی شماره ٨١١٥- ٥٧/٤/٥ آپارتمانهای احصائی در پلاک مزبور به چند قطعه تفکیک و چند قطعه آن واگذار که منجر بصدور اسناد مالکیت بنام خریداران شده است بعلت افتادن در سیل و نهر جاری آب مفقود گردیده در خواست صدور اسناد مالکیت المثنی نموده است لذا مراتب اصلاحی الحاقی بتبصره یک ماده ١٢٠ آئین نامه قانون ثبت در دو نوبت بفاصله حداقل ١٠ روز بشرح ذیل آگهی میشود تا هر کس مدعی انجام معامله و یا وجود سند مالکیت نزد خود میباشد از تاریخ نشر اخرین آگهی تا ده روز باین دایره اعلام و رسید دریافت نماید در غیر این صورت طبق مقررات نسبت بصدور سند مالکیت المثنی اقدام خواهد شد.

رئیس اداره ثبت قلهک نامداری

تاریخ انتشار نوبت اول ٦١/١٢/٤
تاریخ انتشار نوبت دوم٦١/١٢/١٤

٣١٩٤١ م-الف

«آگهی فقدان سند مالکیت»

آقای غلامحسین شهیدی باستناد استشهاد محلی که هویت وامضاء شهودرسماً گواهی شده مدعی است که سند مالکیت چاپی ١٨٢٤١٢- ششدانگ پلاک شمارهٔ ٢٢٦٩/٣٠٤٠ بمساحت ١٥٤ متر مربع واقع در بخش ١٠ تهران که در صفحهٔ ٣٦١ دفتر ١١٨٦ املاک ذیل ثبت ١٨٨٥٥٨ بنام آقای حسین تیموری ثبت و صادر و تسلیم گردیده و بعداً بموجب سند رسمی شمارهٔ ٧٨٠٧-٤٧/٧/١ دفتر خانهٔ ٣١٥ به متقاضی انتقال قطعی یافته و معاملهٔ دیگر هم انجام نشده. و بموجب سند دفتر خانهٔ نزد درهن نمیباشد.

و بعلت مسافرت مفقود گردیده است.

چون درخواست صدورالمثنی سند مالکیت نامبرده رانموده طبق تبصرهٔ یک اصلاحی مادهٔ ١٢٠ آئین نامه قانون ثبت مراتب دردونوبت آگهی میشود که هرکس مدعی انجام معامله(و غیر از آنچه دراین آگهی ذکر شده) نسبت بآن یا وجود سند مالکیت مربوط نزد خود باشد از تاریخ انتشار آخرین نوبت این آگهی تا ده روزباین اداره مراجعه واعتراض خود راکتباً ضمن ارائه اصل سند مالکیت و سند معامله تسلیم نماید تامراتب صورت مجلس و اصل سند به ارائه کننده مسترد گردد اگر ظرف مهلت مقرر اعتراضی نرسد یا در صورت اعتراض اصل سند ارائه نشود المثنی سند مالکیت مرقوم صادر وبمتقاضی تسلیم خواهد شد.

رئیس ناحیهٔ غرب ثبت منطقهٔ تهران قاسمپور

تاریخ انتشار:
نوبت اول: ٦١/١٢/٤
نوبت دوم: ٦١/١٢/١٤

همسر سرور گوهر- دستم روزگار وجود نازنینش بر سحاک تیره سپرده ولی یاد تو و خاطرات تو که مطهری جاویدان از عشق و محبت است تسلی بخش قلب شکسته و حزن حسنه من است. نوئی آن گوهر پاکیزه که در عالم قدس

دکتر خیر تو بود حاصل تسبیح و ملک

بدین مناسبت روز چهارم اسفند که مصادف با سالروز درگذشت همسر مهربانم مرحوم دکتر علی اصغر معینیان است در سر مزارش خواهیم بود.

عترت الملوک ملکمی(معینیان)

فوق کل بر بر حی اذا قتل فی سبیل.... فاذا قتل فی‌سبیل.... فلیس فوقه بر

خبر جانگداز شهادت فرزند ارجمند همکار عزیزمان حضرت حجت‌الاسلام جناب آقای محقق (شهید علی محقق) را به پیشگاه مقدس حضرت ولی‌عصر (عج) و همچنین نایب برحقش امام خمینی و پدر بزرگوارش تبریک و تسلیت عرض نموده و از درگاه ایزد متعال طول عمر امام بزرگوارمان را تا ظهور حضرت مهدی (عج) و همچنین بازماندگان آن شهید را از خداوند متعال خواستاریم

اداره سیاسی ایدئولوژیک شهربانی

آگهی حصر وراثت

آقای سلطانعلی شهرت خادم نام پدر حسین بشناسنامه ٩٣ صادره از اهواز درخواستی بخواسته صدور گواهی حصروراثت تقدیم وتوضیح داده که پدرش مرحوم حسین شهرت خادم فرزند حسین بشناسنامه ٢٢٦١٤ صادره اهواز در تاریخ ٥٧/٦/٢٦ در اهواز اقامتگاه دائمی‌اش فوت ورثه‌اش عبارتند از ١- متقاضی ٢- رجبعلی خادم شناسنامه ٢٢٢ اهواز ٣- حسن خادم شناسنامه ٢٧٥ اهواز ٤- محمدعلی خادم شناسنامه ٣٣٧ اهواز ٥- گوهر خادم شناسنامه ١٩ اهواز ٦- فاطمه خادم شناسنامه ٢٧٨٣٦ اهواز فرزندان متوفی ولاغیر پس از وصول دادخواست وثبت بکلاسه ١١٠٨/٨١ مدنی اینک با انجام تشریفات قانونی مراتب مزبور را در سه نوبت متوالی بفاصله ماهی یک مرتبه آگهی مینماید تا هرکس اعتراض دارد یا وصیت نامه از متوفی نزد اوباشد از تاریخ نشر نخستین آگهی ظرف سه ماه بدادگاه تقدیم دارد و الا گواهی صادر وهروصیت نامه بجز سری ورسمی که بعد از این تاریخ ابراز شود از درجه اعتبار ساقط است.

رئیس شعبه اول دادگاه صلح اهواز سمسار زاده

آگهی حصر وراثت

آقای فرجالله شهرت حمادی نام پدرحسین بشناسنامه ٢١٧ اهواز درخواستی بخواسته صدورگواهی حصروراثت تقدیم و توضیح داده که پدرش مرحوم حسین شهرت حمادی بشناسنامه ٤٦٨٥ صادره دشت میشان درتاریخ ٥٩/١١/٢١ دراهواز اقامتگاه دائمی‌اش فوت ورثه‌اش عبارتند از ١- متقاضی ٢- رکیه حمادی شناسنامه ٩٠٩ اهواز ٣- هدی حمادی شناسنامه ٢ کوت سیدصالح اهواز ٤- سکینه حمادی شناسنامه ٩٠٨ اهواز ٥- قسمه حمادی شناسنامه ٤٦٨٧ دشت میشان ٦- فاطمه حمادی شناسنامه ٢٣٠ اهواز ٧- فرجالله حمادی شناسنامه ٧٠٧ اهواز(فرزندان متوفی) ٨- بانوبسه حمادی فرزند، علی شناسنامه ٤٦٨٦ دشت میشان (عیال متوفی) ولاغیر پس از وصول دادخواست و ثبت بکلاسه ٧٦٣/٨١ مدنی صلح ابیک با تشریفات قانونی مراتب مزبور را درسه نوبت متوالی یکمرتبه آگهی مینماید تاهرکس اعتراض دارد یاوصیتنامه از متوفی نزد اون باشد ازتاریخ نشرنخستین آگهی ظرف سه ماه بدادگاه تقدیم دارد والا گواهی صادر و هروصیتنامه بجزسری و رسمی که بعدازتاریخ ابرازشود ازدرجه اعتبارساقط است.

رئیس شعبه سوم دادگاه صلح اهواز- عسگری

آگهی حصر وراثت

آقای علی صادقیان فرزند مرحوم صفرعلی بشناسنامه ٣٣٥ بروجرد از این دادگاه درخواست گواهی حصر وراثت نموده و چنین توضیح داده که پدرش بنام مرحوم صفرعلی صادقیان بشناسنامه ٨٧٢٩ صادره همدان در تاریخ ١٣٥٧/٣/٢٥ در اهواز اقامتگاه دائمیش بدرود زندگی گفته و ورثه آن مرحوم عبارتند از: ١-متقاضی بشرح مشخصات فوق ٢-حسین بشناسنامه شماره ٥٠٤ صادره همدان ٣-حسن بشناسنامه شماره ٥٤٤ صادره همدان ٤-محمد بشناسنامه شماره ٥٤١ صادره همدان(پسران متوفی) ٥-زهرا بشناسنامه شماره ٤٣٢ صادره اهواز ٦-ملوک بشناسنامه شماره ٢١١٩٥٠ صادره اهواز ٧-بدری شناسنامه شماره ٣٤٨٧٢ صادره اهواز ٨-فاطمه بشناسنامه شماره ٤٣٢ همدان(دختران متوفی) شهرت همگی صادقیان ٩-بانو صدیقه پوستی فرزند حسین بشناسنامه شماره ١٥١٤ صادره اراک(عیال متوفی) بشرح کلاسه فوق الذکر مدنی شعبه اول دادگاه شهرستان اهواز اینکه با انجام تشریفات مقدماتی آگهی مربوط را در سه نوبت پی در پی ماهی یکمرتبه آگهی مینماید تا هرکس اعتراضی دارد و یا وصیتنامه در نزد او باشد از تاریخ نشر نخستین آگهی ظرف مدت سه ماه بدادگاه تسلیم نماید والا گواهی صادر و هر وصیتنامه جز رسمی و سری که بعد از این بدادگاه ابراز شود از درجه اعتبار ساقط و بی‌اثر خواهد بود توضیح اینکه قلم خوردگی شماره ردیف ٤ محمد صادقیان بشناسنامه شماره ٥٤١ همدان صحیح است.

رئیس شعبه اول دادگاه صلح اهواز سمسار زاده

انتشار آگهی فقدان سند مالکیت پلاک ٣٤١٨ بخش یک سمنان

سند مالکیت ٦ دانگ یک قطعه محوطه نمره ٣٤١٨ بخش یک سمنان ذیل ثبت ٣٤٥٣ صفحه ٢٦٨ دفتر جلد ٣٥ املاک بنام آقای فرجالله دوست صادر وتسلیم گردیده که طبق سند ٩٩-١٢-٢٤/١٠/٤٠ دفترخانه سه سمنان باآقای مهدی لواف انتقال قطعی یافته آقای محمد هادی لواف احدازورثه نامبرده با ارائه استشهاد محلی که بگواهی کلانتری مرکزی سمنان رسیده درخواست صدور سند المثنی را نموده ومدعی گردیده که سند ششدانگی مورث در حین اسباب‌کشی مفقود شده لذا مراتب باستناد تبصره یک ماده ١٢٠ آئین نامه قانون ثبت اسناد واملاک دو بار و بفاصله ١٠ روز درج که از تاریخ نشر آخرین آگهی چنانچه سند نزد شخص یا اشخاصی بوده بدفتر این اداره تسلیم و رسید دریافت دارند و یا چنانچه نسبت به آن اعتراضی دارند در مهلت مذکور اعتراض خود را به اداره ثبت سمنان تسلیم نمایند.

تاریخ انتشار
نوبت اول ٦١/١٢/٤
نوبت دوم ٦١/١٢/١٤

عبدالحسین نبوی
رئیس ثبت سمنان

آگهی الحصار وراثت

در خصوص دادخواست تقدیمی علی مراد بهرامی شهی به شناسنامه شماره ١٢٢ مبنی بر اعلام فوت جعفر بهرامی به شناسنامه شماره ١٥٨ که اقامتگاه دائمی‌اش در مسجد سلیمان بوده و در تاریخ ١٣٦١/٥/١ فوت نموده و وراث حسین الفوتش عبارتند از: یک همسر بنام الو زینب شهرت شهی فرزند عوض شماره شناسنامه ١٥٩ متولد ١٢٨٠ وفرزندانش بنامهای ١- علی مراد شماره شناسنامه ١٢٢ متولد ٢٠١٣٢٨- ٢- علی جمعه شماره شناسنامه ٥٦٠ متولد ٣٠١٣٣٤- ٣- پروین شماره شناسنامه ٨١٧ متولد ٤٠١٣٣٧- توران شمار شناسنامه ١٤٨٤ متولد ٥٠١٣٣٩- خانم جان شماره شناسنامه ١٢٠ متولد ٦٠١٣٢١- اسکندر شماره شناسنامه یک متولد ١٣١٩ ولاغیر

اینک باستناد فتوکپی شناسنامه‌های وارث وبرگ خلاصه فوت متوفی وبرگ مالیات برارث و برگ استشهادیه محل تقاضای رسیدگی وصدور گواهی حصر وراثت را نموده است که پس از ثبت کلاسه ٦١/١٠/١١-٩٧٠ مدنی ثبت وپس از اجرای تشریفات قانونی واستماع شهادت شهود ومراتب بدیوسیله در یکی از روزنامه‌های کشور سه نوبت متوالی هرنوبت مدت یکماه درج ومنتشر میگردد که هرکس که اعتراضی دارد یاوصیتنامه اعم از سری ورسمی که بعداً ابراز شود از درجه اعتبار ساقط میباشد.

رئیس دادگاه عمومی (قائم مقام دادگاه صلح) شهرستان مسجد سلیمان: ولوی

اخبار کوتاه

اعزام امدادگر به جبهه‌های نبرد

شیراز: بمنظور طهر پرپرور یک گروه از امدادگران آموزش دیده جمعیت هلال احمر استان فارس بمنظور یاری سپاهیان دلاور اسلام از شیراز عازم جبهه‌های نور علیه ظلمت شدند

اعزام نیروهای فنی و ساختمانی از گرمسار به جبهه‌ها

سمنان: بمنظور یاری رساندن به سلحشوران اسلام گروه دیگری از برادران فنی، جوشکار، مکانیک و راننده از جهاد سازندگی شهرستان گرمسار عازم جبهه‌های نور علیه ظلمت شدند.

پرداخت وام به خانواده شهدا

شیراز: در پنج ماه گذشته ٢٦ فقره وام بمبلغ ٧ میلیون و ٢٥٠ هزار ریال در اختیار خانواده شهداء بخش ابرقو قرار داده شده است. این وامها از سوی بنیاد شهید پرداخت شده و تسهیلات لازم رفاهی نیز برای خانواده شهدا،اسرا و جانبازان در این بخش فراهم شده است.

فعالیت جمعیت هلال‌احمر سپیدان

شیراز: در ماه گذشته ٦٥٥ بیمار در ١٢ روستای سپیدان توسط جمعیت هلال‌احمر این شهرستان مورد معاینه و درمان قرار گرفته و معادل یکصد هزار ریال داروی رایگان در اختیار آنان گذارده شد.

اعزام به جبهه‌های نبرد

شیراز: بمنظور بکسره کردن کار مزدوران صدامی یک گروه از برادران جان برکف سپاه پاسداران انقلاب اسلامی ارسنجان در میان بدرقه گرم و پرشور مردم عازم جبهه‌های نبرد شدند

مجلس ختم یک شهید راه حق درآذرشهر

آذرشهر- خبرنگار جمهوری اسلامی: مجلس بزرگداشت شهادت برادر محمد بادامچی که درعملیات پیروزمندانه والفجر درسرد با کفار بعثی به آرزوی دیرینه خود یعنی شهادت نائل آمده بود وتاکنون پیکر پاکش بدست نیامده باشکوه خاصی و با شرکت جمع کثیری از اهالی حزب‌الله درمسجد جامع حاج کاظم ادرشهر برگزار شد.

کمک به جبهه

دولت‌آباد اصفهان- خبرنگار جمهوری اسلامی: مبلغ شش هزار ریال وجه نقد توسط بوبهالان انقلاب تقدیم به جبهه‌های نبرد حق علیه باطل شد.

عزیمت کفرستیزان ارتش ٢٠ میلیونی به جبهه‌ها

فسا- خبرنگار جمهوری اسلامی: گروه کثیری از جانبرکفان بسیج سپاه پاسداران انقلاب اسلامی شهرستان فسا عازم جبهه‌های نبرد نور علیه ظلمت شدند تا دیگر رزمندگان غیور اسلام را درسرکوبی کفار بعثی صهیونیستی و حفظ مرزهای جمهوری اسلامی یاری دهند.

کمک دانش‌آموزان به کفرستیزان اسلام

شهرک قدس- خبرنگار جمهوری اسلامی: توسط دانش‌آموزان مدرسه راهنمائی شریعتی شهرک قدس مبلغ ٥٥/٠٠٠ ریال وجه‌نقد، ٢٠ عدد گونی خالی، ٣٣٠ دست پوشاک گرم، مقداری دارو و پنبه و کمپوت همراه با تعدادی نامه برای رزمندگان اسلام به جبهه‌ها ارسال شد.

کمکهای مردم حزب ا... اشنویه

ارومیه- خبرنگار جمهوری اسلامی: در ادامه کمکهای بی‌دریغ مردم همیشه در صحنه به مناطق جنگ زده جهت بازسازی، برادران فرهنگی شهرستان اشنویه مبلغ ٣٢٢٩٣٨ ریال کمکهای خود را به آن حساب واریز نمودند.

تشییع ٢ ایثارگر اسلام در ملایر

ملایر- خبرنگار جمهوری اسلامی؛ پیکر پاک ٢ تن از جان برکفان اسلام که در نبرد حق علیه باطل به درجه شهادت نائل آمده بودند در

«چرداول» در کجاست و چه موقعیتی دارد

ایلام- خبرنگار جمهوری اسلامی: **آقای سید میرزا مرشدی بخشدار چرداول دریک گفتگوی اختصاصی باخبرنگارما درشهرستان ایلام مسائل ومشکلات این بخش راتشریح کرد. این گفتگو ذیلاً از نظر خوانندگان عزیز می‌گذرد:**

س- مشکلات عمده‌ی بخش چرداول چیست؟

-دروهله اول نداشتن راه روستائی برای بعضی از روستائیانی که درمحرومترین نقطه بخش قرار دارند ودیگر کمبود آب آشامیدنی، رعایت نشدن اصول بهداشتی، وبی بهره بودن اهالی بخش ازمزایای روشنائی. هم چنین پائین بودن سطح فرهنگ مردم به علت عدم فعالیتهای فرهنگی ومحروم بودن آنان از رسانه‌های خبری به خصوص تلویزیون ازجمله مشکلات عمده این بخش به حساب می‌آید که ما امیدواریم برادران حوزه علمیه قم ودیگر شهرستانها به مردم محروم بخشهای کشور وازجمله این بخش توجه بیشتری داشته باشند وازاعزام برادران روحانی به این مناطق کوتاهی نفرمایند.

س- برنامه‌های عمرانی سال جاری دراین بخش به چه کارهائی اختصاص یافته است؟

- برنامه‌های عمرانی امسال بیشتر به راهسازی دراین بخش اختصاص دارد که درحال حاضر ما پنج راه روستائی دردست اقدام داریم که عبارتند از: راه گدمه به زیرتنگ به طول ۵۰ کیلومتر راه سرابله به هله سم به طول ۱۸ کیلومتر، راه قرحینوند به شله کشی به طول ۲۵ کیلومتر راه ظلمات به چم چردود به طول ۵ کیلومتر وراه کازران به سرابله به طول ۸ کیلومتر که انشاء ا... با احداث این راهها که تاپایان سال جاری به اتمام خواهند رسید مامشکلی به آن صورت از نظر راه نداریم علاوه براراهسازی برنامه‌های عمرانی دیگری نظیر آبرسانی، اسفالت چند جاده اصلی وخصوصاً عملیات شبکه برق سراسری احداث مدرسه وسایر تاسیسات دردست اقدام است .

س- آیا دراین بخش مشکل آب و برق وجود دارد، تابه حال برای رفع این مشکل چه اقداماتی صورت گرفته است؟

-همانطور که قبلا ذکر شد مشکل نداشتن آب وبرق دراین بخش ازمشکلات عمده است وتاکنون برای رفع آن اقداماتی به عمل آمده که از جمله شروع عملیات شبکه برق سراسری است که این طرح جزء برنامه پنج ساله است. تاکنون توسط برادران ایثارگر اداره برق قسمت فشار قوی این شبکه سراسری تکمیل شده وتا ۲۲ بهمن ماه آینده مورد بهره برداری قرار خواهد گرفت لازم به یاد آوریست درسال جاری فقط چندین روستا زیر پوشش این شبکه قرار می‌گیرند وانشاء الله تا ۵ سال آینده طبق برنامه‌های تعیین شده تمام روستاهای این بخش زیر پوشش این شبکه سراسری قرار خواهند گرفت.

*** در حال حاضر پنج راه روستایی با مجموع ۱۰٦ کیلومتر در دست احداث است.**
*** هم اکنون با تلاش برادران اداره برق قسمت شبکه فشار قوی تکمیل شده و تا ۲۲ بهمن ماه مورد بهره‌برداری قرار خواهد گرفت.**

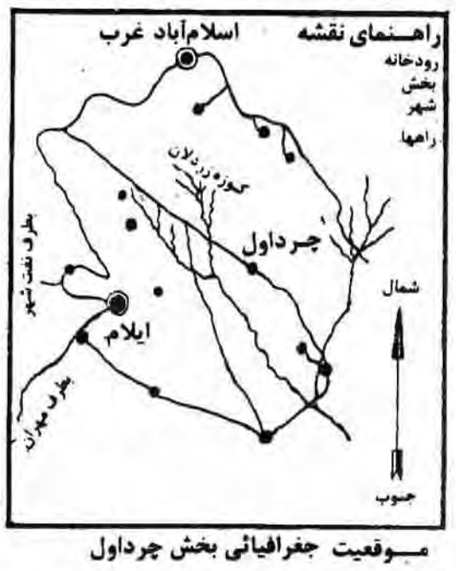

موقعیت جغرافیائی بخش چرداول

*** از مشکلات عمده‌ی بخش چرداول نداشتن راه روستایی، کمبود آب آشامیدنی، و نبودن برق را می توان ذکر کرد.**
*** ما امیدواریم برادران حوزه علمیه قم و دیگر شهرستانها به مردم محروم این بخش توجه بیشتری داشته باشند.**

در مورد آب آشامیدنی که اکثر روستاها فاقد آن هستند خصوصاً دهستان بیجنوند که در کنار رودخانه بزرگ سیمره ساکنند و از این آب گل‌آلود می‌آشامند.

با اداره بهداشت و محیط استان مکاتباتی صورت گرفته و اداره مذکور درحال حاضر مشغول نقشه‌برداری است که امیدواریم هرچه زودتر بتوانیم آب آشامیدنی بعضی از روستاهای محروم این بخش را تامین کنیم.

س- وضع شورای محلات به چه صورت است، و توزیع ارزاق عمومی چگونه است؟

-متأسفانه هنوز دراین بخش نتوانستیم شورای اسلامی محلات را تشکیل دهیم اما به یاری خداوند با کمک برادران ایثارگر جهاد سازندگی در تلاش هستیم هرچه زودتر شوراها تشکیل گردد. در زمینه توزیع ارزاق عمومی ما کلاً دو نوع ارزاق و کالا داریم یکی کالاهای کوپنی که توسط سازمان تعاون روستائی به عاملین که قبلاً از سوی جهاد سازندگی تعیین شده توزیع می‌گردد و دیگر کالاهای بازرگانیست که تامین لوازم خانگی آن هم زیر نظر بخشداری توزیع می‌گردد.

س- برای رفع کمبود در روستاها چه اقداماتی از طریق مسئولین انجام شده است؟

-در زمینه ارزاق عمومی کمبودی به آن صورت وجود ندارد ولی در مورد سوخت چرا. دراین رابطه ما از محل بودجه عمرانی بخش اقدام به احداث جایگاههای کوچک نفتی نموده‌ایم که بیشتر این جایگاهها در حال بهره‌برداریند.

علاوه براین برای رفع کمبود سوخت روستائیان این بخش از طریق شهرداری سرابله یک دستگاه تانکر نفت‌کشی تهیه شد که بیش ۲۵ روز است سوخت نفتی را بین روستاها توزیع می‌کند.

س- نقش مردم این بخش درجنگ تحمیلی به چه صورت بوده است؟

مردم این بخش خصوصاً اهالی روستای آسمان آباد و زنجیره علیا و سفلی دررابطه با جنگ نقش به سزائی داشته و دارند و درحال حاضر آماده‌اند برای دفاع از اسلام و جمهوری اسلامی تا سرحد جان فداکاری کنند.

ضمناً علاوه براینکه عده کثیری از اهالی این بخش درجبهه‌های نبرد حق علیه باطل مشغول مبارزه با کفر صدامی هستند تاکنون ۱۵ شهید و تعدادی مجروح را تقدیم اسلام و انقلاب نموده‌اند.

س- همکاری ادارات و ارگانها با بخشداری چگونه است؟

همکاری کاملاً خوب است و برای توسعه هرچه بیشتر آن هرماه یک‌بار شورای هماهنگی نهادها تشکیل می‌گردد که امیدواریم بتوانیم با همفکری و هماهنگی کامل به محرومین و مستضعفین خدمت نمائیم.

س- درپایان اگر پیامی دارید بیان بفرمائید:

ما از مردم خصوصاً اهالی چرداول انتظار داریم به رهنمودهای امام گوش فرا دهند و به قول امام یدواحده باشند و تانابودی رژیم صدام و صدامیان به مبارزه حق علیه باطل ادامه دهند و پیش از پیش درجبهه‌ها شرکت کنند و پشت جبهه را درسنگر کشاورزی و دامداری تقویت کرده و به مبارزه علیه استکبار جهانی ادامه دهند تا بدین وسیله استقلال، آزادی، میهن اسلامیمان راحفظ و مشت محکمی بردهان یاوه گویان شرق و غرب که به نابودی انقلاب ما دل بسته‌اند کوبیده شود به امید پیروزی اسلام برجهان خواران شرق‌وغرب و پیروزی رزمندگان جبهه‌های اسلام علیه کفر صدامی.

*** اهالی روستای بیجنوند اکنون از آب گل‌آلود رودخانه بزرگ سمیره استفاده می‌کنند.**
*** تاکنون اهالی این بخش ۱۵ شهید و تعدادی مجروح را تقدیم اسلام و انقلاب نموده‌اند.**
*** برای توسعه هر چه بیشتر هر ماه یکبار شورای هماهنگی نهادها تشکیل می گردد.**

گزارشی ازفعالیت‌های جهادسازندگی شهرستان گرگان

گرگان- خبرنگار جمهوری اسلامی- خبرنگار ما از شهرستان گرگان فعالیت‌های شش ماهه اول سال ٦۱ جهاد سازندگی این منطقه را بدین شرح انتشار داد.

۱- کمیته فرهنگی

- تشکیل کلاس ایدئولوژی ۳۷۸ جلسه در سطح روستاهای منطقه گرگان
- تشکیل کلاس آموزش عربی و قرآن ۸۲ جلسه در سطح روستاهای منطقه گرگان
- ایجاد کتابخانه ثابت و سیار ۳۳ مورد در سطح روستاهای منطقه گرگان
- تشکیل نمایشگاه ۵۳ مورد در سطح روستاهای منطقه گرگان
- نمایش فیلم و تأتر و ویدئو ۱۰۲ مورد در سطح روستاهای منطقه گرگان
- برگزاری سخنرانی ۱۰۱ مورد درسطح روستاهای‌منطقه گرگان
- توزیع کتاب ۳٤۰۳۳ جلد در سطح روستاهای منطقه گرگان
- توزیع مجله ۱٤۱۱۸ جلد در سطح روستاهای منطقه گرگان
- توزیع نشریه بولتن و روزنامه ۱۵۷٦۵ عدد در ۲۳٤ روستا
- توزیع نوار ۱۱۰٤ کاست در ۸٤ روستا
- تهیه نشریه و بولتن ٦۳ مورد در سطح روستاهای منطقه گرگان
- تکثیر نوار صوتی ۱٦٦۷ کاست در سطح روستاهای منطقه گرگان
- تشکیل شورای اسلامی ۲٦ مورد ۳٦ روستا
- توزیع لوازم‌التحریر ۱۸٤۷۲ مورد در سطح ۱٤۹ روستا
- تشکیل سمینار ٤ مورد در سطح روستاهای منطقه گرگان

۲- فعالیت‌های واحد ساختمانی کمیته عمران

- احداث آموزشگاه ۲۹ طرح انجام یافته ٤۹ طرح در دست اجرا
- احداث حمام ۲ طرح انجام یافته ۲۱ طرح در دست اجرا
- احداث عسالخانه ۲ طرح انجام یافته ۳ طرح در دست اجرا
- مسجد ۷ طرح انجام یافته
- احداث درمانگاه ۳ طرح در دست اجرا
- پل لوله‌ای ۱ طرح اتمام یافته ۱ طرح در دست اجرا
- پل متوسط ۱۱ طرح اتمام یافته ٤ طرح در دست اجرا
- فعالیت متفرقه ساختمان ۷ طرح اتمام یافته ۲٦ طرح در دست اجرا

۳- فعالیت‌های واحد آبرسانی کمیته عمران

- پنج طرح آبرسانی به اتمام رسیده ۲۱ طرح در دست اجرا

٤- فعالیت‌های واحد راهسازی کمیته عمران

- راه شوسه احداثی ۵/۵ کیلومتر اتمام یافته ٤ کیلو متر در دست اجرا
- راه خاکی احداثی ۱۵/۵ کیلومتر اتمام یافته
- راه شوسه تعمیری ۳۵ کیلومتر اتمام یافته
- راه خاکی تعمیری ۱۵ کیلومتر اتمام یافته

۵- فعالیت‌های واحد برق‌رسانی کمیته عمران

- ۳ طرح احداثی برق‌رسانی اتمام یافته یک طرح در دست اجرا متراژ فشار ضعیف ۲۸۲۷ متر
- ۲ طرح تکمیلی برق‌رسانی اتمام یافته متراژ فشار قوی ۲٤٤۵ متر
- و ضمناً ٤ طرح فشار قوی با متراژ ۹۳۹۰ متر جهت چاه آب آشامیدنی به اتمام رسید.

٦- فعالیت‌های کمیته بهداشت

- درمان رایگان ۲۱٦۰٦ نفر
- تزریقات و پانسمان ۲٤۱۱۹ نفر
- واکسیناسیون ٤۲۸ نفر
- توزیع شیر خشک ۱٤۲۸ نفر
- معرفی بیماران به پزشک ۱۳۰۸۸ نفر
- اعزام گروه پزشکی ۳۵ مورد
- آموزش بهداشت وکمکهای اولیه ۱٤۹ نفر
- توزیع دارو به ریال ۱۵٦۳۲/۷۷۲ ریال
- معرفی جهت رادیولوژی وآزمایشگاه ۲۰٤ نفر
- ختنه رایگان ۳۰٦ نفر
- وصل سرم ۳۵۹ نفر

۷- فعالیت‌های کمیته کشاورزی

- توزیع بذر سبک ٤۱۰ کیلو
- توزیع بذرسنگین ۸٤/٤ تن
- توزیع کود ۱۰۰۰ تن
- توزیع سم ۵۰۳۵۷۵ لیتر
- توزیع تراکتور ۵۵۵ دستگاه
- توزیع کمباین ۱٤ دستگاه
- توزیع موتور پمپ ٦۸ دستگاه
- توزیع سمپاش ۲۹٤۷ دستگاه
- واگذاری گاو ۳۱ رأس
- واگذاری مرغ وخوجه ٦۷۳۳۰۰ قطعه
- توزیع علوفه ۹۰۸۵ تن
- توزیع دان طیور ۱۱۸۱ تن
- توزیع نهال ۵۰۰۰ اصله
- تعمیر ماشین‌آلات کشاورزی ۱۳٤ دستگاه
- کمک به کاشت محصول- شخم و تسطیح ۳۰۹۵ هکتار
- کمک به داشت محصول- سمپاشی ۱۳۷٤ هکتار
- کمک به برداشت محصول درو ۱۲۰۰۰ هکتار منطقه گرگان
- ۱۲۰۰۰ هکتار منطقه کردستان
- درمان دام ٦٤٤۲ رأس
- واکسیناسیون دام ۱۷۸٤۲۸ رأس
- توزیع داروهای دامی ٦/۱٤۵/۳٦٤ ریال
- پرداخت وام ۳۰٦۰۰۰۰ ریال
- توزیع پرده دیسک ۳۳۷۵ عدد
- توزیع لاستیک تراکتور ٦۸۱ حلقه
- توزیع لوازم یدکی کشاورزی ۲۸۸۳ قلم
- آبیاری زمین کشاورزی ۲۵۰۰ هکتار
- توزیع دیسک ۱۷ دستگاه
- توزیع گاواهن ۳۳ دستگاه
- توزیع پودر ماهی ۵۷۵٤۰ کیلو
- پوست کن شالی ۱۰ دستگاه
- بشقاب گاواهن ۱٤۰ دستگاه
- سوگ گاواهن ۲۵۰ دستگاه
- تخ بیلر ۸۰۰ کلاف
- تریلی چهار چرخ ٦ دستگاه
- علفتراش ۱۷ دستگاه
- خرمکوب ۱۵ دستگاه

۸- فعالیتهای واحد آبیاری کمیته کشاورزی

- حفر چاه عمیق سه حلقه اتمام یافته و دو حلقه در دست اجرا
- احیاء قنوات ۱۱ رشته در دست اجرا
- احداث سد خاکی یک مورد به مساحت ٤۵ هکتار در دست اجرا.

فعالیت‌های جهاد سازندگی شهرستان اردکان

اردکان: خبرنگارجمهوری اسلامی- بگزارش خبرنگار ماجهاد سازندگی شهرستان اردکان کلیه فعالیت‌های خودرادرسه ماهه دوم سال ۱۳٦۱ بشرح زیرانتشارداد.

کمیته عمران:

- احداث یک استخر باحجم ۱٤۰ مترمکعب در روستای سافند باهزینه ۲۰۰۰۰ ریال.
- احداث یکباب رختشویخانه بازیربنای ۲۰ مترمربع در روستای شریف‌آباد باهزینه ۱٦۰۰۰۰ ریال.
- جدولسازی بطول ۱۵۰ متر در روستای بفروئیه باهزینه ۲۰۰۰۰۰ ریال.
- جدولسازی بطول ۱۰ متر بااحداث ۱۰ پله در روستای ترک‌آباد باهزینه ۱۵۰۰۰ ریال.
- محوطه سازی ۱۸ قبر شهید درترک‌آباد.

همچنین فعالیتهای دردست اجرای این کمیته بشرح زیراست:

احداق ۲ باب مدرسه در روستای احمدآباد و ۳ باب در روستاهای خرانق -چاه- متک- وترک‌آباد.
- احداث یکباب مسجد در روستای بازر.

کمیته فنی:

۱- لوله کشی حمام روستای رباطخان بطول ۸۷ متربانصب اینچ و الکتروپمپ.
۲- لوله کشی یک مدرسه و ۲ توالت جمعاً بطول ۱۱۸ متر در روستای قطب‌آباد- هاشم‌آباد وهرات.
۳- لوله‌کشی آب آشامیدنی بطول ٤۲ متر در روستای ترک‌آباد.
٤- سیم‌کشی ٤ دستگاه ساختمان و ۲ باب مدرسه دخترانه و پسرانه.
۵- ساخت ۱۷ عدد ثانکر ۱۰۰۰ لیتری جهت جبهه‌های جنگ. ساخت ٤۰ عدد درب و پنجره بوزن ۱۹۸۷ کیلوگرم جهت ۲ باب مسجد ویکباب مدرسه حمام وموتورخانه در روستاهای بازر-مزرعه میرها-احمدآباد- رباطخان وبفروئیه.

کمیته بهداشت

۱- بیماران ویزیت شده ۲۱۳ نفر در روستاهای چاه‌افضل- مزرعه انارکی- توت- انجیر آوند - چاه منک وهفتا در
۲- نسخه‌های پیچیده شده ۱۳۷۳ عدد.
۳- انجام ۸٤ مورد تزریقات و پانسمان در ۱۱ روستا.

کمیته فرهنگی

اعزام روحانیون به روستاهای درند- هامانه- خرانق- رباط ومزرعه آقاجهت سخنرانی وبرگزاری نماز جمعه.
تشکیل کتابخانه در روستاهای انجیرآوند- چاه منک- مزرعه حاجی علی بیک وارد کان.
تقویت کتابخانه‌های روستائی
پخش پوستر وشعارهای پارچه‌ای بمناسبتهای مختلف.
تهیه شعارهای پارچه‌ای بمناسبت شهادت حضرت آیت‌ا... صدوقی
ایجاد نمایشگاه کتاب همه هفته درمحل برگزاری نماز جمعه.
نمایش فیلم در روستاهای خرانق و هامانه.

کمیته کشاورزی

۱- پایان کارقنوات ارجنگ- چاه افضل- وهامانه وادامه کار ۱٦ رشته قنات دیگر جهت احیا و بازسازی.
۲- توزیع ۱۹ تن کودشیمیائی ۳۲۰ کیلو بذر و ۱۵ لیترسم.
۳- کارکرد ۱۸۵۰ ساعت ماشین‌آلات کشاورزی جهت شخم ۸ هکتارازاراضی کشاورزی وبرداشت محصولات به مقدار ۲
٤- توزیع ۵ دستگاه خرمنکوب بین کشاورزان.
۵- فروش ابزارکشاورزی شامل بیل و بیلچه ونیز قطعات یدکی تراکتور جمعاً به مبلغ ۲۳٦۲۱۰۳ ریال.
٦- تحقیق درمورد ۱۲٦ دستگاه تراکتور جهت صدور وگواهی تحویل سوخت وزوغن.
۷- معرفی ۲۵ نفرمتقاضی وام کشاورزی ودامداری به بانک کشاورزی:
۸- واگذاری ۳ دستگاه ماشین جوجه کشی.
۹- توزیع ۱٦ تن کنجاله- ۱٤/۵ تن دان مرغی- ۱۵۰ کیلو سم و ۲۰۰۰ لیتر حشره‌کش.
۱۰- توزیع داروهای دامی به ارزش ٤۸۸۲٤۸ ریال.

عملکرد جهادسازندگی استان هرمزگان

سرویس شهرستان- جهادسازندگی استان فعالیتهای شش ماهه نیمه اول سال ٦۱ را که شامل فعالیتهای عمرانی برق‌رسانی- آبرسانی و درمانی خود را بشرح زیرانتشارداد. که در زیر آمده است.

فعالیت‌های عمرانی

احداث ۳۸ مسجد- احداث ۳۲ واحدآموزشی- احداث ۹ غسالخانه در روستاها- احداث ۳۹ دستگاه واحدمسکونی برای مستضعفان- احداث ٤ منبع آب آشامیدنی- احداث ۲ آب انبار- احداث سرویس بهداشتی و ۵ انبارکالا- ۱ ساختمان موتورخانه- احداث چاه آب- ساختمان موتورخانه ٦ واحد احداث ۲ کتابخانه- خانه پزشک ۱ واحد- موج‌شکن ۱ مورد- حمام ۱ واحد- ساختمان نیروگاه ٤ دستگاه بهداری ۱ واحد- جدول کشی بطول ۷۲۱۵ متر- احداث استخر ۱ واحد

ضمناً ٤۰۰ تن آرد در سطح شهرستان قشم و ٤۰۰ عدد چای در روستاهای جزیره لارک توزیع شد. همچنین موارد دیگری از قبیل تعمیر پاسگاههای ژاندارمری- ساختن فنداسیون موتورساختمان پست و مدرسه علومه دینی برای برادران اهل تسنن که توسط کمیته عمران جهادسازندگی انجام شده است.

فعالیت‌های برق‌رسانی:

۱- روستای خلوص از بخش بستک با شبکه‌ای بطول ٤/۵ کیلومتر سیم‌کشی شده به اتمام رسیده است.
۲- روستای مسن از توابع قشم با طولی حدود ٤/۵ کیلومتر سیم‌کشی شده به اتمام رسیده است.
۳- روستای گودلی از توابع قشم با طول ٤/۵ کیلومتر سیم‌کشی شده به اتمام رسیده است.
٤- روستای باسعیدو از توابع قشم با طول ۳/٦ کیلومتر سیم‌کشی شده به اتمام رسیده است.
۵- روستای جی جیان از توابع قشم بطول ۳ کیلومتر فشار قوی به اتمام رسیده است.
٦- نیروی هوایی در شهر بندر عباس بطول ٤ کیلومتر شبکه سیم کشی شده و به اتمام رسیده است.
۷- روستای قیل از توابع قشم با طول ۷ کیلومتر و ۷ کیلومتر تعمیری به اتمام رسیده است.
۸- روستای کنار سیاه از توابع بخش بستک با طول ۳/۵ کیلومتر در دست اجرا است.
۹- خط ٦۳ کیلو وات در بندر عباس در دست اجرا است.
۱۰- روستای سمزه از توابع بندر عباس با ۲ کیلومتر طول سیم کشی در دست اجرا است.
۱۱- روستای قطب آباد از توابع بندر عباس در دست اجرا است.
۱۲- روستای هنگام از توابع قشم با ۲/۵ کیلومتر طول سیم کشی شده در دست اجرا است.
۱۳- روستای هرزگ از بخش بستک در بندر لنگه بطول ٦ کیلومتر در دست اجرا است.
۱٤- روستای جناح از توابع بندر لنگه بطول ۵/۵ کیلومتر در دست اجرا است.
۱۵- روستای فرامرزان از توابع بندر لنگه بطول ۲۵ کیلومتر در دست اجرا است البته ۵ کیلومتر آن در حال حاضر کامل شده است.

فعالیت‌های آبرسانی

فعالیتهای آبرسانی (غیر از شبکه لوله کشی) کمیته ستاد جهاد سازندگی استان هرمزگان آبرسانی برای بعضی از روستاها توسط تانکر ٤۵۱ سرویس - احداث ٤ شبکه آبرسانی در روستاها - احداث شبکه آبرسانی در حال اجرای طرح ۷ شبکه - احداث ۲ شبکه برقرسانی - احداث ۲ عدد شبکه آبرسانی در روستاها - احداث ۱ دستگاه آبرسانی حمام به حمام روستائی به اتمام رسیده است.

فعالیتهای آبیاری کشاورزی

ایجاد سیل بند و سد در روستای خورکور از توابع بندر عباس بطول ۸۰ متر و عرض ۱ متر و ارتفاع ۲ متر در دست اجرا.
۲- لایروبی و قالب گذاری بطول ۱۲۰۰ متر عرض ۱/۵ متر وارتفاع ۱/۵ متر.
۳- روستای خورگو از توابع بندرعباس عملیات کوه بری چشمه و سیمانکاری جدول بطول ۳۵۰ متر - عرض ۱ متر و ارتفاع ۱/۵ متر در دست اجرا است.
٤- روستای باینوج از توابع بندرعباس عملیات سیمانکاری جدول بطول ٦۰۰ متر به عرض ۲ متر و ارتفاع ۲ الی ۱۰ متر.
۵- روستای کلوتوئید از توابع بندرعباس احداث قنات
٦- روستای زرکان از توابع بندر عباس احداث استخر- طول و عرض و ارتفاع ۱۰ متر
۷- روستای گروگاری احداث استخر بطول ۸ عرض ۲ و ارتفاع ۸ متر
۸- روستای خورگو از توابع بندرعباس تعمیر و مرمت چشمه
۹- روستای محمد آباد تعمیر قنات این روستا ۱۰- روستای سردیز و علی آباد و ناصری آباد از توابع بندر عباس تعمیرات قنوات در چند مورد - احداث پل در ۱۵ مورد در روستاهای استان هرمزگان - احداث و تعمیر راه روستایی بطول ۲۹ کیلومتر در روستاهای این استان به پایان رسیده است.

فعالیت‌های فرهنگی

۱- تشکیل کلاس ایدئولوژی در شهر ۳۷۹ کلاس و در روستاها ٤۹ کلاس
۲- تشکیل کلاس آموزش عربی و قرآن در شهرها ۱۵۹ کلاس و در روستاها ۱۹۸ کلاس
۳- تشکیل کلاس سواد آموزی در شهر ۱۷ کلاس و در روستاها ۱۳ کلاس
٤- تشکیل کلاسهای دیگر در شهرها ۷۱ کلاس و در روستاها ۸۸ کلاس
۵- ایجاد کتابخانه ثابت در شهر ۸ مورد و در روستاها ۹۱ مورد
٦- ایجاد کتابخانه سیار در شهر ٤ مورد و در روستاها ۲۲ مورد
۷- تشکیل نمایشگاه در شهر ٦۸ مورد و در روستاها ٦۸ مورد.
۸- تشکیل فیلم و تاتر در شهرها ۷۹ مورد و در روستاها ۳٤۸ مورد، ۹- برگزاری سخنرانی در شهرها ۳۷٤ مورد و در روستاها ٤٤٤ مورد ۱۰- توزیع کتاب در شهرها ۱۲٦۱۹ جلد و در روستاها ۹۹۳۳ جلد ۱۱- توزیع مجله در شهرها ۷۸۸ جلد و در روستاها ۱۸۷۸ جلد ۱۲- توزیع نشریه و بولتن در شهرها ۲٤۰۷ جلد و در روستاها ۱۸۱۷۷ جلد ۱۳- توزیع پوستر و عکس در شهرها ۱۱٤۷۱ عدد و در روستاها ۳۹۳۱۲ عدد
۱٤- توزیع نوار در شهرها ۱۷٤ حلقه و در روستاها ۲۷ حلقه
۱۵- تهیه نشریه و بولتن در شهرها ٤۱ نوع و در روستاها ۹ نوع
۱٦- تکثیر نوارصوتی در شهرها ۳٦٤ کاست ۱۷- تشکیل شورای اسلامی در روستاها ۱۰ مورد ۱۸- پارچه نویسی در شهرها ۷۷۳ متر و در روستاها ۵۰ متر ۱۹- دیوارنویسی در شهرها ۱۸۷ متر و در روستاها ۵۰ متر.
۲۰- تهیه و توزیع تراکت در شهرها ۱۰۹۹ عدد و در روستاها ۱۰۰۰۰ عدد- ۲۱- توزیع روزنامه جهاد و روستا در روستاها ٤۹۵ عدد ۲۲- بازرسی از فیلم اداره ارشاد در شهرها ۸۰ مورد ۲۳- نقاشی تابلو و عکس شخصیتها ٤٦ عدد ۲۳- ظهور فیلم ۱۳ حلقه در شهرها چاپ ۸۲۳۵ عدد و طراحی ۹ مورد.

فعالیت‌های بهداشتی و درمانی

۱- درمان رایگان در شهرها ۱۲۵٦ نفر در روستاها ٦۰۰٦ نفر
۲- تزریقات وپانسمان در شهرها ٦۳۳ نفر در روستاها ۳۱۰۱ نفر
۳- توزیع داروی رایگان در شهرها ٦۱۸۵ نفر و در روستاها ٤۰۸۳ نفر
٤- بستری کردن بیماران در شهرها ۱٤ نفر و در روستاها ۲ نفر
۵- معرفی بیماران به بیمارستان در شهرها ۵۰۹ نفر در روستاها ٤۷۰ نفر
٦- اعزام گروه پزشکی در شهرها ۱ مورد در روستاها ۵٤ مورد
۷- تشکیل درمانگاه ثابت در شهرها ۱ مورد و در روستاها ٤ مورد
۸- آموزش بهداشت و کمکهای اولیه در شهر ۱ نفر و در روستاها ۲۰۰۷ نفر
۹- توزیع شیر در شهرها ۱۳۹۸ قوطی در روستاها ۳۵۲۸ قوطی
۱۰- پودر برنج در شهرها ۹۳۵ قوطی و در روستاها ٤۷۳ قوطی
۱۱- توزیع دارو به جهادهای توابع به مبلغ ۱۵٤۹۲۰۰ ریال
۱۲- فروش دارو در شهرها ۵۷۲۰ ریال
۱۳- جذب دارو ۷۰۰۰۰ ریال.
۱٤- نسخه پیچی ۳۱۳۷۷ مورد

فعالیتهای بخش کشاورزی و دامپروری و دامپزشکی

فعالیت‌های توزیعی

۱- توزیع بذربین روستائیان ۱٤۵۱ کیلوگرم
۲- توزیع کودبین روستائیان ۳٤۵ کیسه
۳- توزیع سم بین روستائیان ۱۰۵۲۹ کیلو
٤- توزیع سمپاش بین روستائیان ۱۳٦ لیتر
۵- توزیع تراکتورو کمباین ۳۹ دستگاه
٦- توزیع موتورپمپ بین روستائیان ۲۱۳ دستگاه
۷- توزیع داروی دامی بمبلغ ۱۸۹۷٦۲٤ ریال
۸- توزیع نهال ۱۱۵ عدد
۹- توزیع گازوئیل ۷۰۰ لیتر
۱۰- توزیع تیلر ٤ دستگاه- گاوآهن ۱۸ دستگاه ومدت شخم زدن ۳۳٤۲ ساعت.

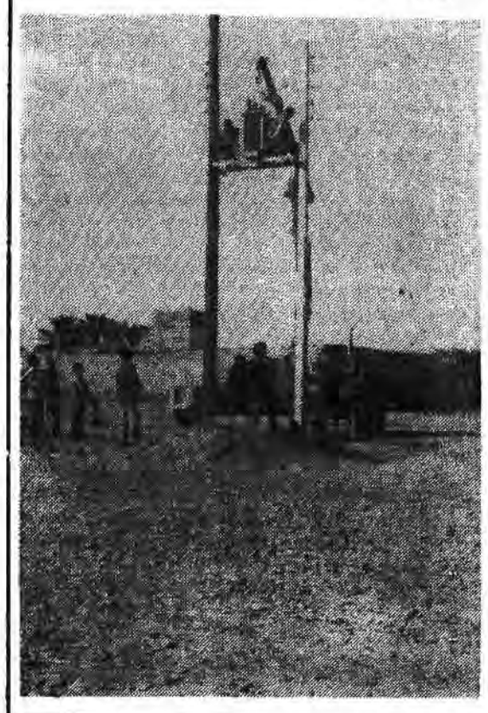

پرداخت وام به کشاورزان و دامداران

اهواز- خبرنگار جمهوری اسلامی: سرپرست بانک کشاورزی در استان خوزستان اعلام داشت این شعبه در دیماه سال جاری به ۸۱ نفر از کشاورزان و دامداران خرمشهر و آبادان مبلغ ۱۷/۰۰۰/۰۰۰ ریال وام به منظور مصرف در امور آبیاری، باغداری، تهیه ماشین‌آلات، پرورش طیور و زراعت پرداخت شده است.

عملکرد سرجنگلداری شهرستان سروستان

سروستان- خبرنگار جمهوری اسلامی: گزارش کار فعالیتهای سرجنگلداری شهرستان سروستان از تاریخ ٦۱/٤/۱ لغایت ٦۱/۹/۲۰ بشرح زیر گزارش شده است:

۱- صدور گواهی پروانه چرای دام ۲۰۰ مورد- ۲- رسیدگی به دادخواستهای رسیده ۳۵ مورد ۳- بازدید محل حفر چاه ۵۷ مورد- ٤- اجرای «ماده ۵٦» ۱۰ مورد
۵- مکاتبات با دادسرای شیراز- فسا و دادگاههای انقلاب اسلامی شیراز- فسا- اصطهبانات ٤۸ مورد
٦- اقدام در مورد نامه‌های سرجنگلداری کل استان فارس ۲۱۵ مورد
۷- اقدام در مورد نامه‌های سرجنگلداری کل اصطهبانات ۱۵۰ مورد
۸- بازدید از محلهای مختلف ۸ مورد
۹- رسیدگی به نامه‌های ژاندارمری سروستان- کوهنجان- خان کهدان و میانجنگل- فسا ۸۰ مورد تخلف (طبق ماده ٤۷) ۷ مورد
۱۱- رسیدگی به نامه‌های هیئت هفت نفری و گروه تحقیق سروستان ۷۵ مورد
۱۲- استعلام بانک کشاورزی سروستان- فسا ۳۵ مورد
۱۳- استعلام دفترخانه‌های رسمی سروستان- شیراز- فسا ۲۰ مورد
۱٤- بازدیدهای متفرقه ۵۰ مورد- ۱۵- بازدیدهای معادن- سنگ‌آهن و شن و ماسه- ۱۰ مورد
۱٦- اقدام در مورد تخریب مراتع (ماده ۵۵) ۱۵ مورد ۱۷- بازدید اراضی منابع ملی جهت واگذاری به افراد ۲۵ مورد
۱۸- مکاتبات با اداره آب منطقه‌ای ۱۲ مورد ۱۹- رسیدگی به نامه‌های اداره دامپزشکی شیراز ۸ مورد ۲۰- مکاتبات با جهاد سازندگی ۳- مورد ۲۱- مکاتبات با اداره ثبت و تعاون شیراز و فسا ۱۵ مورد ۲۲- مکاتبات با بخشداری سروستان و شهرداری ۱۰ مورد ۲۳- مکاتبات با ادارات و نهادهای مختلف ٤۵ مورد ۲٤- نقشه‌برداری در حوزه استحفاظی سرجنگلداری سروستان ۵ مورد بمدت ۲۰ روز
۲۵- بازدید اراضی جهت احداث منازل مسکونی اطراف سروستان ٦ مورد
۲٦- مکاتبات با اداره عمرانی اراضی شهری استان ۳ مورد
۲۷- مکاتبات با بهداشت محیط استان ۳ مورد
۲۸- گردش در جنگل در روزهای مختلف ٤۵ مورد ۲۹- کنترل راهها ٤۵ مورد
۳۰- جلوگیری از حمل چوبهای جنگلی ٤۵ مورد.

فعالیتهای کمیتهٔ امداد امام خمینی شاخه دامغان

دامغان- خبرنگارجمهوری اسلامی- سرپرست کمیته امداد امام خمینی شهرستان دامغان طی گفتگوی کوتاهی باخبرنگار ما فعالیتهای شش ماهه سال ۱۳٦۱ را بدین شرح اعلام نمود.

وی اظهارداشت تعداد افراد تحت‌الحمایه کمیته امداد این شهرستان ۵۰۰ خانوار می‌باشد که کل مستمری به این افراد ۳۰۷٤۹۳٤٦ ریال بوده است همچنین مقدار ۵٤٦۱/۵ کیلوگرم حبوبات به قیمت ٤۹۵٦۳۸ ریال و مقدار ۱۵۰۳۳ کیلوبرنج به قیمت ۱۱۱۷۰۰۵ ریال و مقدار ۵٦۳ کیلو و ۱۰ گرم چای به قیمت ۲۳۵٦۳٤ ریال و مقدار ۲۷٤۱ کیلو ارد به قیمت ٤۱۱۱۵ ریال و همچنین تعداد ۷۰۲ عدد لوازم التحریر به قیمت ۸٤۸۳ ریال و انشعاب برق در ٤ مورد به قیمت ۲۹۰۰ ریال و کمک اجاره ٤ مورد ٦۲۵۰۰ ریال و کمک مسکن ٦ مورد ۲۸۵۰۰ ریال. پرداخت پول آب و برق ۱۰ مورد ۲٤٤٦۱ ریال و لوازم ضروری منزل ۱۱ مورد بمبلغ ٤۲۸۰۵ ریال و خرج کرایه سفری ۱٤ مورد ۳۲٦۹۵ ریال، پرداخت پول نسخه پزشکی ۲٦ مورد بمبلغ ٦۲۱٤۹ ریال، جهیزیه ۱۵ مورد ۲۵۲۷۱۳ ریال. باقیمانده طرح شهید رجائی ۳ نفر در روستای بارله ٤۵۰۰۰ ریال، همین گزارش حاکیست مقدار ۲۰۲۰ کیلوگندم نیزتوسط امت حزب‌ا... بصورت رایگان دراختیار کمیته امداد شهرستان دامغان قرارگرفت که گندم فوق بین افراد تحت الحمایه این کمیته تقسیم گردید.

عملکرد جهاد سازندگی شهرستان تفت در آذرماه

تفت- خبرنگار جمهوری اسلامی - بنا به گزارش رسیده از شهرستان تفت جهاد سازندگی این شهرستان بخشی از فعالیتهای خود را در آذرماه جاری بشرح زیر اعلام کرد.

۱- توزیع ۸۰ تن تفاله چغندر - سی تن کود فسفات - سی و پنج تن کنجاله و چهل تن پنبه دانه. ۲- بهداشتی کردن آب آشامیدنی مزرعه آمحسن ده بالا ۳- ساخت ٤ عدد تانک ۱۳ هزار لیتری ٤- شروع پروژه اسفالت کوچه‌های اصلی روستای نصرآباد. ۵- بتون ریزی یک دهنه پل در روستای بیداخویر
٦- ادامه کار ۱٦ رشته قنات در منطقه تفت ۷- تحویل سه دستگاه تراکتور به روستائیان بعد از تحقیق و بررسی ۸- تامین قطعات یدکی

نفس مطمئنه ۹

شهید محراب آیةا...دستغیب

□ رسول خدا (ص) میفرماید: چشم که رویهم میگذارم امید بازکردنش را ندارم

□ از عبد حقیقی که معصومین هستند راه و روش بندگی را تا برسد به نفس مطمئن سرمشق بگیریم.

□ در کتاب فلاح السائلین روایتی است که میگوید به هنگام نماز ملک ندا میکند: ای مسلمانها برخیزید برای نماز و خاموش کنید آتش‌هائیرا که روشن کرده‌اید

□ نفس لوامه یعنی در خود فرو رفتن و عیب خود را دیدن و سرزنش کردن

چقدر سید بحرالعلوم درمنظومه فقهش درباب قرائت شیرین فرمود: ایاک من قول به تفند- وانت غیر الله کنت تبعد تلهج فی ایاک نستعین- و انت غیرالله تستعین بربا ، میگوئی ایاک نستعین ولی بعمل میگوئی خودم یا دیگری.

تا بخدا اطمینان نرسد مذبذب است

غرضم ثبات است تا بنفس مطمئن و اثبات نرسد. درآن وسطها مذبذب است. اینطرف و آنطرف میشود تزلزل دارد. خودبین و شهوات و گاهی زوبخداست تا برسد بمقام نفس مطمئنه که یک لحظه خودیت و استقلال و الوهیت و روبوبیت از خودش ببیند متوجه باشد که بخدا بسته است.(۱)

دردعای کمیل هم میخوانید «یا من بیده ناصیتی» ای خدائیکه حیات من بقاء و جان من بدست او است و روی پای خودم نایستاده‌ام نفس که میرود و میآید بدست من نیست.

رسول خدا ص میفرماید چشم که رویهم میگذارم امید بازکردنش را ندارم. بایس اندازه استقلال ندارم. عبد هستم مخلوق هستم. وجود استقلالی نه دردات و نه درصفات و نه درافعال درهیچ جهتی از جهات ندارم.

لازمه‌اش هم ایست که خلاف عبودیت نباید از او سرزند. از عبد حقیقی که معصومین هستند راه و روش بندگی را تا برسد بنفس مطمئن سرمشق بگیریم.

ناراحتی امام صادق(ع) بواسطه ترس کنیز

درمجالس السمه از مالکبن انس رئیس مذهب مالکیه نقل میکند که روزی درکوچهٔ مدینه حضرت صادق(ع) را دیدم پریشان است. معلوم بود امام ناراحتی دارد. ایستادم احوالپرسی کردم، آقا چه حادثه‌ای پیش آمده شما را ناراحت کرده است؟

فرمود درمنزل ما غرفه‌ای است (طبقه دوم اطاقی است) و برای رفتن دراین غرفه نردبانیست که از آن بالا میرفتند. من درخانه سفارش کرده بودم کسی از این نردبان بالا نرود. درخانه وارد شدم دیدم کنیز داخل خانه بچه را بغل کرده و از نردبان بالا میرود تا دید من وارد شدم ترسید. خواست برگردد بچه از بغلش افتاد و مرد. من از مردن بچه ناراحت نشدم بلکه از این ناراحتم که چرا این کنیز از من اینقدر ترسید. باید از خدا بترسد نه از مخلوق خدا. یعنی درنبودن حضرت صادق(ع) باید ملاحظه خدا را بیشتر بکند. چیزی را که نهی فرموده است باید ترک کند. چطور ملاحظه حضور امام را بیش از حضور حق میکنی؟ امام هم ناراحت وناراضی میگردد. چرا از من بیش ازخدا میترسی ومیلرزی. من بنده‌ام.

باید نهایت تذلل برای خدا باشد

روایت شریفی دارد که یکنفر وارد شد بر حضرت صادق(ع) برحسب رسم، ادب کرد. سرمبارک امام را بوسید سپس پیشانی امام را نیز بوسید وبعد دستهای امام(ع) را بوسید. سپس دامن آقا رابوسید. ناگهان خودش را روی پاهای امام انداخت. تا پاهای امام را نیز ببوسد که حضرت فریاد زد برای خدا چه گذاشتی؟ یعنی این چه کاریست که میکنی. روی پای من میافتی که ببوسی. جعفر نیز عبد است برای خدا چه میکنی؟ یعنی این نهایت تذلل را نباید برای غیر خدا بکار بری.

نفس مطمئنه کامل ودائم در امام

غرضم مسئله عبودیت است که درهر حال هیچ غفلتی عارض نشود مرتبه اعلایش در معصوم است. آن نفس مطمئنه‌ای که یک لحظه بامارگی بر نگردد عبدالنفس والهوی والدنیا نشدن که در حقیقت یک لحظه خودش را مستقل نبیند خود را دیدن وخدا را نادیده گرفتن ندارد. راجع بمعصوم است.

خودش را مستحق اطاعت شدن نمی‌بیند باید مرا تعظیم کنند. این حال کفر حقیقی است که باید ازآن استغفار کند وازدوباره برگردد روبندگی.

آتشهائیرا که افروخته‌اید خاموش کنید

جناب سید بن طاووس در کتاب فلاح السائلین روایت را نقل فرموده که اوقات نماز پنجگانه ملک ندا میکند ای مسلمانها برخیزید برای نماز وخاموش کنید آتشهائیرا که روشن کرده‌اید(۱۲)

هنگام ظهر است ای کسانیکه از اول روز تاکنون برای خودتان آتش روشن کرده‌اید، بیائید آنرا ببرکت نماز خاموش کنید. همان آتش کفر حقیقی واز بندگی خدا بیرون رفتن را خاموش کنید. بگو بنده‌ام. سرتا پا نیاز دارم. اینقدر من من در نیاور. من باید چنین وچنان کنم. بگو خدا، نه من. تا کی جلوهٔ نفس ومستقل دیدن خود. بیاواین خود بینی‌ها را کم کن آتشهائیرا که روشن کرده‌ای خاموش نما(۱۳)

نماز درمان غفلت بدترین دردها

راستی اگر نمازهای پنجگانه نبود. انسان راهی بایمان حقیقی نداشت ویکباره غفلت او را از پای در میآورد. اما شکر خدایرا که راه فرج را بما نشان داده است. نماز را برای یاد من برپا دار.(۱٤)

مثالی برای نمازهای پنجگانه از قول رسول خدا(ص) نقل شده است که اگر نهرآبی باشد وشخص شبانه‌روز پنج مرتبه درآن شستشو نماید، همیشه پاک است. این نماز پنج وقت چنین است. یعنی غفلتها واستقلالهائیکه برای خودت می‌پنداشتی بیا وبا توجه بگو «ایاک نعبد وایاک نستعین» بنده‌ام ونیازمند، آن هم تنها بنده یکنفر ونیازمند یکنفر، یعنی خدا ولاغیر.

از آن ادعاهائیکه ساعتی پیش میکردم از خدا غافل بودم من من میکردم، خداوندا استغفرک واتوب الیک هرچه دعوی اولوهیت میکردم استغفرالله- ترا می‌پرستم وبنده‌ام.

نفس لوامه، سرزنش کننده خود

اگر راستی خواست بیاید ودر صراط مستقیم بیفتد وبیاری خدا اهل استقامت شود. باید زود بزود توبه کند. برگردد همانطوریکه درقرآن مجید دستور داده. سحرها پوزشی بطلبد از این دروغهایش. بنفس خودت بگو ای دروغگو تو میگوئی بنده خدایم آیا این حال بندگی بود که ساعتی قبل داشتی؟!

این را نفس لوامه گویند. یعنی باید نخست شخص بخودش ملامت کند. سرزنش کند. خرابیهای خودش را بفهمد ودرصدد اصلاحش برآید تا بنفس مطمئنه برسد. نفس لوامه یعنی درخود فرو رفتن وعیب خود را دیدن وسرزنش کردن.

همه عیب خلق دیدن نه مروت است ومردی
نظری به خویشتن‌کن که همه گناه داری

بخودت بگو ای نفس کذاب چرا اینقدر بخودت کلک میزنی. رحمت خدا بمرحوم حاج شیخ عباس قمی باشد کتاب منتهی الامالش چقدر جالب ونافع است. بفارسی درحالات چهارده معصوم چقدر زیبا نوشته است. باید مؤمنین از آن استفاده نمایند. درحالات حضرت زین‌العابدین(ع) چندین صفحه ندبه‌های آقا را خطاب بنفس خودش نوشته است. چه جملات جالبی دارد که حضرت نفس خودش را ملامت میفرماید.

لوامگی نفس مقدمه اطمینان آن

غرضم آنستکه باید نفس لوامه پیدا شود. تا بنفس مطمئنه برسد. اقلا بفهمد که از جاده عبودیت بر میگردد. و هر ساعتی باطنش و ملکوتش بشکلی است گاهی خرس وگاهی میمون میگردد. کار میمون تقلید کردن است بخاطر اینکه چون فلان شخص فلان کار را کرده است. خطاب بخودت کن عیبهایت را یاد آور بشو، بلکه بتدریج بنفس مطمئنه برسی. من و امثال من کجا و نفس مطمئنه کجا. مگر لطف خدا شامل حال شود که شخص یکطرفی شود و در راه بندگی خدا بماند. عبدالله گردد عبدالرحمن شود.

حالا اقلا نفس لوامه‌ای پیدا کنیم، عیبهایمان را در راه بندگی خدا ببینیم سپس تضرعی کنیم و آمادگی برای مقامات بعدی پیدا نمائیم.

چرا غفلت مرا میگیرد؟

اینجا بعضی از فقرات و دعای ابوحمزه حضرت سجاد را بمناسبت نفس لوامه یاد آوری نمایم.

«سیدی مالی اذاقلت قد صلحت سریرتی و قرب من مجالس التوابین مجلس عرضت لی بلیه ازالت قدمی و حالت بینی و بین خدمتک سیدی» مرا چه میشود وقتی گمان میکنم رو بخیر هستم با خیار ملحق میشوم روبخیر و صلاح بندگی تو هستم رو باطمینان و نفس مطمئنه‌ام غفلت مرا میگیرد. پایم از صراط بندگی میلغزد. برای خودم استقلالی می‌پندارم از خدمت تو مرا محروم میگرداند.

شاید مرا از درگاهت رانده‌ای

آقا چه کلمات جالبی قبل و بعدش دارد، میفرماید وقتی سحرها قصد میکنم برخیزم و با تو راز و نیاز نمایم «القیت علی نعاسا اذاانا صلیت و سلبتنی مناجاتک اذا اناناجیت» چرت و خواب بمن عارض میشود و حال مناجات از من گرفته میشود.

«سیدی لعلک عن بابک طرد تنی و عن خدمتک نحیتنی» ای آقای من شاید مرا از در خانه‌ات رانده‌ای و از خدمتت در آورده‌ای.

حمله‌ای که مورد نظرم هست اینست توجه کنید: «اولعلک وجدتنی فی مقام الکاذبین فرفضتنی» شاید پروردگارا مرا در جای دروغگویان یافتی و مرا راندی، دیدی من دروغ میگویم در نماز میگویم «ایاک نعبد» اما بر میگردم بندگی نفس و هوی و شیطان مینمایم. میگویم عبد هستم اما ادعای خدائی و استقلال دارم. من دروغگو میگویم، «ایاک نستعین» اما دلگرمی‌ام به اسباب است نه خدا.

مرا بخودمان وامگذارید

اما «فان عفوت فخیر راحم و ان عذبت فغیر ظالم» مرا با همین خرابیهایم اگر ببخشی و عفو فرمائی و پاک کنی شان تو و کار تو است چون بهترین رحم کنندگانی و اگر عذاب کنی، بخودم واگذارم کنی ظلم نکردی چون من مستحق هستم ، بواسطه دروغگوئیم.

پروردگارا بحق محمد و آل عیب ما را بخود مان بفهمان. نفس لوامه‌ای بما عنایت بفرما. حالت توبه و انابهای در هر حالی بما بده ما را از نظر لطف نیندازد. «لاتکلنی الی نفسی طرفه عین ابدا، سیدی انک ان وکلتنی الی نفسی هلکت» اگر مرا بخودم واگذاری هلاک میشوم.

۱) یا من کل شیء قائم به. دعای جوشن کبیر.
۱۲) قوموا الی الصلوه واطفوانیرانکم التی اوقدتموها-فلاح السائلین.
۱۳) واذکر ربک فی نفسک تضرعاً وخیفه.سوره اعراف ۷- آیه ۲۰۵
۱٤) واقم الصلوه لذکری. سوره طه ۱٤- آیه۲-

توحید

از دیدگاه استاد مطهری

قسمت بیستم

○ آن عبادتی که خدا و عبادت برای مشتهیات حیوانی انسان ولو در جهان دیگر قرار بگیرد کجا، و عبادتی که خودش پرستشی باشد که برای انسان اصالت دارد کجا؟

○ آن حکمتی خوب است که انسان را به حقیقت برساند.

○ تاکشور انسان کشوری متعادل نباشد نمیتواند سیر الی‌الله داشته باشد

○ در اسلام ایمان هدف است نه وسیله

وصنعت هم برای زندگی انسان را مرتب کرده است وبهتر انسان را در جهان برخوردار کرده است.

برخورداری هم از حدود برخورداریهای حیوانی وگیاهی بیشتر تلقی نمیشود، وآنرا بهمین اندازه میبینید که رشد وسلامت بدن انسان را درست میکند وایس همان امر مشترک انسان وگیاه است. تغذیه انسان درست باشد که امر مشترک ما وگیاه است. تولید انسان درست باشد که مشترک ماوگیاه است، تقاضای شهوانی بشر درست باشد که مشترک بین انسان وحیوان است وبالاتر ازایس هم برخورداری قائل نیستند. پس کمال انسان ماوراء کمال نباتی وحیوانی وجود ندارد . علم هم برای انسان حکم شاخ رادارد برای انسان یعنی وسیله‌ای است برای تنازع درطبیعت یاتنازع باانسانهای دیگر.

اکنون به مسئله عبادت میپردازیم ،عبادت برای چیست؟ اینجا دو مطلب است: یک، وقت عبادت را آنطور که عوام تصور میکنند میگوئیم. چرا انسان باید عبادت کند؟ میگوئیم برای اینکه خدا در دنیای دیگر مزد بیشتری بما بدهد و در آن دنیا بر خورداری کاملی پیدا کنیم. این بر میگردد به برخورداری، منتها درآن جهان نه این جهان، حد و مرتبه یکی است منتها برخورداری این جهان محدود است اما عبادت میکنیم برای اینکه در جهان دیگر متمتع و برخوردار بشویم و مقصودمان از تمتع و برخورداری همین نوع برخورداریهائی است که در دنیاست منتها آنجا کاملتر و بیشتر است. حور و قصور است و گلابی و سیب و....

اگر چنین بگوئیم در واقع کمال انسان را از حد حیوانی بالاتر نبرده‌ایم. البته انسان را موجود قابل بقا در جهان دیگر دانسته‌ایم ولی حیوانی که در جهان دیگر هم میتواند به زندگی خود ادامه دهد،و کمال دیگری برای انسان نیست.

«ولی یک وقت عبادت را بنحو دیگری میگوئیم، این عبادت گفته شد به تعبیر امیرالمومنین عباده‌الاجراء یا عباده‌العبید است ولی عبادة الاحرار نیست. در عباده‌الاحرار عبادت هرگز وسیله اینگونه برخورداریها نیست. کما اینکه وسیله رهائی از آلام مادی وجسمانی هم نیست آنجا که میفرماید: ان قوماً عبدوا الله طلباً للجنه فتلک عباده الاجراء وان قوماً عبداوالله خوفاً و فتلک عباده‌العبید و قوما عبدواالله شکراً له فتلک عباده الاحرار (۱) کاملاً فرق میکند. واگر این رابگوئیم مساله برمیگردد به اینکه کمال انسان بالاتر است از حد مشتهیات حیوانی ولو آنها درجهان دیگر برای انسان تامین شود، بلکه درحد عبادتهای شاکرانه ومحبانه وعاشقانه است وآنوقت پرستش مفهومی برابر مفهوم عشق نسبت به حقیقت پیدا میکند، وآنوقت خدا یک وسیله نیست برای زندگی انسان ولو دراخرت. بلکه خدا خودش حقیقت میشود وخودش مطلوب حقیقی میگردد.

یا ولی‌المومنین ویا غایه آمال‌العارفین ویا حبیب قلوب‌الصادقین اینجاست که از این نظر «مساله عبادت» میآید تقریباً به مساله «حقیقت». خودش «حق‌پرستی» است. وخود پرستش برای انسان اساساً موضوعیت دارد. «ما عبدتک خوفاً من نارک ولا طمعاً فی جنتک بل وجدتک اهلاً للعباده فعبدتک»اینجاست که عبادت خیلی اوج میگیرد. یعنی از زمین تا آسمان فرق دارد. یعنی آن عبادتی که خدا وعبادت وسیله‌ای برای مشتهیات حیوانی انسان ولو درجهان دیگر قرار بگیرد کجا، وعبادتی که خودش پرستشی باشد که برای انسان اصالت دارد کجا.

پس نظریه عبادت منتهی میشود به اینکه مراتب دارد و در این حال عبادت برای

مشتهیات حیوانی آخرت نسبت به عبادت نکردن وچسبیدن بمادیات مسلم کمالست چون حداقل انسان خدا را واسطه کرده است، آن هم برای امر باقی واین خیلی کمال است نسبت به هوا پرستی ونفس پرستی ولی تفاوت این عبادت بالآن درجه ازعبادت که دراوج است اززمین تا آسمان است پس وقتی گفته‌اند ما خلقت الجن والانس الالیعبدون واز طرفی گفته‌اند عبادت مراتب دارد معلوم است هدف اصلی مرتبه پائین نیست بلکه مرتبه عالی است. وهر که بدانجا نرسید این مرتبه پایین تر ازهیچ بهتر است.

در تفسیر ابن عباس آمده‌است که لیعبدون یعنی لیعرفون وآنطور که ما عبادت را معنی کردیم، ایندو باهم یکی میشود. چون عرفان دراینجا معرفت کامل وشهودی حق است واین عبادتی هم که دراین مرحله باشد جزاینکه توام باشد با چنین عرفانی عملی نمیشود.

معرفتهای بچگانه وعوامانه این نتیجه را نمیدهد.

پس عبادت بر میگردد به نظریه ایمان وایمان هم برگشت به نظریه حقیقت.

اسلام به ایمان وعبادت که ایمان پیوند اورا که با حقیقت است وعبادت هم پیوند عملی باحقیقت دعوت کرده است به حکمت وعدالت دعوت کرده است، به محبت دعوت کرده است، به جمال وزیبائی دعوت کرده است. ان‌الله‌جمیل ویحب‌الجمال در کافی بابی داریم.

تحت عنوان باب‌التجمل و الزینه و... اسلام بهمه اینها دعوت کرده است. ولی کدام هدف اصلی است. آیا همه اینها درعرض واحد هستند؟ یا اینکه هدف اصلی یک چیز است و بعضی از آنهای دیگر یا مقدمه آن هستند و یا لازمه آن. مثل عبادت که مقدمه رسیدن به آن هدف است و یا محبت و... لازمه رسیدن به آن هدف هستند. یعنی اگر کسی برسد به حقیقت بهرچه که از شئون آن حقیقت است عشق میورزد.

به جهان خرم از آنم که جهان خرم از اوست. عاشقم برهمه عالم که همه عالم از اوست ما فکر میکنیم که هدف همان «حقیقت» است یعنی خود «خدا» هدف است درمنطق اسلام هدف فقط یک چیز است و آن خداست. اصولاً توحید اسلام جز این اقتضا نمیکند. توحید اسلام اگر هم هدف دیگری معرفی میکند مانند بهشت و یا فرار از جهنم هدفهای درجه دوم است برای انسان‌هائیکه از این هدفهای خیلی پست جهنمی باید رهائی پیدا کنند. والا خود حکمت از آن که حکمت است، قطع نظر از آنکه انسان را بخدا برساند، هدف نیست بلی اگر حکمت انسانرا به حقیقت برساند خوب است، و خوبیش هم بواسطه این است که انسان را بحقیقت میرساند. والا نه اینکه خود مطلوب بالذات است. عدالت هم چنین است.

عدالت هم از آن جهت خوب است که جلوی نفس اماره را میگیرد و این مانع را از راه وصول به حقیقت برمیدارد و تاکشور انسان کشوری متعادل نباشد، نمیتواند سیر الی الله داشته باشد.

محبت شاید از نظر اثر باشد نه مقدمه یعنی لازمه وصول بحقیقت باشد.

بهرحال از نظر ما ایمان در اسلام «هدف» است نه وسیله واین خلاصه حرف است.

سؤال دراینجاست که وقتی مامیگوئیم یا ایها الذین آمنوا آمنوا (۲) آیا ایمان هدف است یا وسیله؟ شک ندارد که ایمان آثار زیادی هم دارد ولی آیا ایمان را بخاطر آثارش گفته‌اند؟ آدم باید ایمان داشته باشد تا از اضطراب رهائی یابد. ایمان باید داشته باشد تا بدیگران تعدی نکند. ایمان باید داشته باشد تا افراد بهم اعتماد متقابل داشته باشند و.... آیا ایمان مقدمه اینهاست. یا اینها آثار آن است وایمان قطع نظر ازاینها خود هدف است وبعبارت دیگر خود خدا هدف است.

پس از نظر ما خود ایمان بخدا هدف است وبعبارت دیگر خود خدا هدف است ولی ایمان در اسلام باایهمه آثاری که دارد، باین دلیل واجب شده است که آن آثار پیدا بشود. چون آن آثار فوائد ایمان است ایمان ازآنجهت واجب شده است که خودش پیوند انسان با حق است. ونفس پیوند انسان با حق از نظر اسلام کمال است. پس هدف فقط وفقط خداست وحقیقت، ولی حقیقت است که توام با این چیزهای دیگر (محبت، عدالت، حکمت) یا از باب مقدمه ویا از باب نتیجه.(۳)

۱- نهج‌البلاغه حکمت ۲۲۹
(۲) سوره نساء آیه ۱۳٦ (ای کسانیکه ایمان آورده‌اید ایمان بیاورید)
(۳) کتاب هدف زندگی گفتار پنجم وچهارم

از دیدگاه ائمه جمعه

«تقوا»، «جنگ»، «حضرت زینب علیهاسلام» ومسائل متفرقه اسلامی

سرویس شهرستان: درهفته‌ای که گذشت ائمه جمعه به مسائل مهمی ازجمله «تقوا»، «جنگ»، «حضرت زینب علیهاسلام» ومسائل متفرقه اسلامی اشاره نمودند که قسمتی از آن درشمارهٔ دیروز بچاپ رسید امروز قسمتی دیگر از نظرمی گذرد.

حجت‌الاسلام آشتیانی امام جمعهٔ ابهر:

● زنان مایاید ازاین بانوی اسلام حضرت زینب علیهاسلام سرمشق بگیرند.

حجت‌الاسلام نقیب پورامام جمعهٔ عباس آباد تنکابن:

● حزب جمهوری اسلامی تاکنون در خط امام بوده وهست ودرتشکل مردم حزب‌الهی ونقش فرهنگ وایدئولوژی اسلامی ومعرفی خط لیبرالیزم وملی‌گراها وتائید امام بزرگترین نقش را داشته است.

حجت‌الاسلام احمدی امام جمعهٔ خمینی‌شهر:

● پایه واساس انقلاب ما اسلام است.

● مساله مهم امروز ما مساله جنگ است.

● باید تقوا را سرلوحهٔ زندگی خود قراردهیم.

حجت‌الاسلام حاج آقارفیعی امام جمعهٔ طالقان:

● چنانچه آنی ازیادخدا غافل شویم آنموقع درگیر خطر شیطان خواهیم بود.

حجت الاسلام روحانی زاده امام جمعه قائم شهر:

● کسانی که از خط «الله» تخلف می‌کنند به مقصد نخواهند رسید.

● در حزب الله افراد خوب و با تقوا قرار می‌گیرند و خوشبختانه این مسائل در حزب جمهوری اسلامی وجود دارد

● هر حربی اگر بخواهد خط انبیاء را از بین ببرد در صف کفر قرار گرفته است.

حجت الاسلام اسدا... ربانی امام جمعه بندرگز:

● ما برای توسعه زمین قیام نکرده‌ایم.

● حزب جمهوری اسلامی که بهترین شخصیتها را فدای اسلام کرده برای اینست که ما از نعمات استفاده کنیم.

حجت الاسلام هاشمی امام جمعه خفر:

● «تقوا» به معنی دوری از تمامی گناهان و معاصی و روی آوردن به نیکی‌ها و طاعت خداوند است.

● خداوند می‌فرماید کسیکه با تقوا باشد راه خروج از مشکلات وگرفتاریها را پیدا می‌کند.

● اسلام به زن آنچنان ارزشی داد که همچون زینب سلام الله علیها برای زنان ما الگو شدند.

حجت الاسلام آیت‌اللهی امام جمعه جهرم:

● تنها داروئیکه می‌تواند امت مسلمان را در مقابل فتنه‌ها و آشوبهای دشمن حفظ و بیمه نماید «تقوای الهی» است.

● جنگ در راس تمام مسائل کشور است و باید روی این مساله زیاد تبلیغ شود تا فراموش نشود.

حجت‌الاسلام مهدوی امام جمعهٔ بروجرد:

●جامعه‌ای که در آن عدل و داد و ترس از خدا باشد آن جامعه از بین نمی‌رود.

● امریکا و شوروی با تمام قدرتش از بین می‌رود

● ایمان و جهاد در راه خدا ثوابش از هرچیز بیشتر است.

● باید خاطرهٔ ۲۹ بهمن تبریز را درياد داشته باشیم.

حجت‌الاسلام هادی روحانی امام جمعهٔ بابل:

●به خواست خداوند پیروزی ایران در این جنگ، شکست نیروهای مخالف اسلام و سقوط ابرقدرتها در منطقه خواهد بود.

حجت‌الاسلام نحوی امام جمعهٔ رامسر:

●اسراف و تبذیر نکنید، گناه تبذیر و اسراف دراین موقعیت خیلی بیشتر از مواقع دیگر است

● کاتال تبلیغاتی دشمن را باید با وحدت خودمان و با حضور در صحنه و شرکت در مراسم نماز جمعه ببندیم.

● راه مبارزه با تحریم اقتصادی دشمن، قناعت کردن واسراف ننمودن است.

● در رأس حزب جمهوری اسلامی، شخصیتی همچون بهشتی مظلوم بود که یک ملت و یک جهان تقوی بود.

حجت‌الاسلام شیخ محمدنوروزی همدانی امام جمعهٔ اسلام‌شهر:

●یادمان نمی‌رود که این تشکیلات مکتبی حزب جمهوری اسلامی بارها موردهجوم ایادی شرق و غرب قرارگرفته است و شهدای بزرگواری را مانند شهید مظلوم بهشتی و باهنر را تقدیم اسلام نموده است.

حجت‌الاسلام ایمانی امام جمعهٔ کازرون:

● ای رزمندگان دلیر اسلام، تأیید از این حکومت، حمایت از خط خداست و مطمئن باشید درمسیری گام برمیدارید که خدا و پیامبر خدا از شما رضایت دارد

حجت‌الاسلام قتیل‌زاد امام جمعهٔ بندرانزلی:

● ● امید است این حزب جمهوری اسلامی همچنان که تابحال درخط امام بوده کمافی‌السابق در خط امام و ولایت‌فقیه باشد.

حجت‌الاسلام سید کاظم موسوی‌نژاد امام جمعهٔ شهرک قدس کرج:

● آنچه که همهٔ ما به آن احتیاج داریم، تقوی و ترس ازخداست

● بواسطهٔ تقوی است که در دنیا سعادتمند خواهیم بود.

● انسانی که تقوای الهی داشته باشد مقید است به عمل کردن به دستورالله

● انسان متقی، مطیع الله است و اوامر الهی را انجام میدهد.

● بزرگترین مشکل درراه ابرقدرتها و سران اعراب همین انقلاب‌اسلامی ایران است.

حجت‌الاسلام قاسمپور امام جمعهٔ خمین:

ملت ما با تمام قوا درمقابل ایادی ابرقدرتها پابرجا ایستاده و مقاومت می‌کند

حجت‌الاسلام نویسی امام جمعهٔ دلیجان:

● مسالهٔ مهم ما مسالهٔ جنگ است، برماست که دشمن را از خانمان بیرون کنیم ولو اینکه به کشته شدن ما تمام شود.

حجت‌الاسلام طاهری امام جمعه امامشهر:

●امروز (۲۹بهمن) ۲ خاطره برای ماتجدید می‌شود یکی سالگرد تأسیس حزب جمهوری اسلامی خاطره دوم قیام مردم تبریز است که مثل امروز بر رژیم سفاک پهلوی پیروز شدند، اسلام دینی است که باید تمام جهان رانجات دهد.

حجت‌الاسلام موسوی امام جمعه زنجان:

●«تقوا» یگانه راه رستگاری ونجات جامعه است.

●وقتیکه درجامعه «تقوا» وجود داشته باشد دیگرمفاسد اخلاقی پیدانمی‌شود.

●مادامیکه جامعه زیرنظر ولایت فقیه زندگی می‌کند، انقلاب اسلامی شکست ناپذیرخواهد بود.

●سرنوشت ملتهای مستضعف ، مربوط به این جنگ تحمیلی وعملیات «والفجر» است.

کومبان:

●درنماز شکوهمند جمعه درکومبان ، امام جمعه این منطقه دم رابه تقوا سفارش نمود ،وم وحدت و اتفاق و یگانگی وپیروی ازخط امام تاکید کرد.

حجت‌الاسلام مهدوی‌نژاد امام جمعه سرخه:

●پایان عملیات «والفجر» پایان عمرصدام وپایان منافع آمریکا درمنطقه است

●مایاید خاطره بنیانگزاران حزب جمهوری اسلامی مخصوصاً شهید مظلوم آیت‌الله بهشتی ودیگر یارانش راگرامی بداریم.

حجت‌الاسلام حسینی امام جمعهٔ شیروان:

● اگر میخواهید انقلابتان پیروز بماند، انزوا و گوشه‌گیری راانتخاب نکنید.

● ما باید توجه کنیم که تشکیلات اسلامی همچون حزب جمهوری اسلامی دراین کشور لازم است.

آیت‌الله ایزدی امام جمعهٔ نجف آباد اصفهان:

● «متقی» یعنی کسیکه بتواند پاروی خواسته‌های نفسانی گذارد و اعمال درگرو نیات واخلاص اجر عظیم دارد

● باید به عمق اسلام برسیم تادومرتبه این انقلاب دستخوش آسیب نشود

● افراد حزب جمهوری اسلامی چه شهدای آن و چه آنانیکه درقید حیات هستند از یاران شریف امام هستند.

حجت‌الاسلام حائری طبسی امام جمعهٔ طبس:

● یکی ازراههائیکه انسان به «تقوا» اهمیت میدهد اطاعت کردن از قانون اساسی اسلام و تصریح قرآن می باشد.

● یکی از اقسام عبادت، طاعت است و شفاعت یکی از قوانین مسلمهٔ اسلام است.

● شهید مظلوم بهشتی، حزب جمهوری اسلامی را«معبد» میدانست و روزنامهٔ جمهوری اسلامی را«مسجد»

حجت‌الاسلام اختری امام جمعهٔ سمنان:

● آنچه که می تواند مارا دردنیا و آخرت پیروز کند خودداری و خودداری کردن از گناهان ومعصیت است.

● زندگی بدون محدودیت و قید و شرط ریاکاراست.

● هدف پیامبران آزادی انسان از تمامی اسارتها بجز بندگی خداست.

● حزب جمهوری اسلامی بزرگترین ضربه را به احزاب مخالف نظام جمهوری اسلامی دراین کشور زد.

حجت‌الاسلام سیدمحمد شاهچراغی امام جمعه مهدی‌شهر:

●«تقوا» ثمره پاکیزه درخت اسلام است

●یکی از ثمرات درخت اسلام، نیروهای رزمنده ما درجبهه‌ها هستند.

حجت‌الاسلام شفیعی امام جمعه چابکسر:

●خداوند درقرآن حزب‌الله را همیشه غالب و رستگار نامیده است.

●رزمندگان اسلام کار را برصدام و اربابانش تنگ کرده‌اند

●عزیزان کمیته‌های انقلاب سهم بسزائی درانقلاب ما دارند و اولین نهادی هستند که از متن مردم جوشیدند.

حجت‌الاسلام محمد مروج امام‌جمعه قوچان:

●ملت ما تصمیم گرفته است که جنگ را به نفع مستضعفان و محرومان جهان بانابودی صدام خاتمه بدهد.

●برهمه ما واجب است که سد دشمن را بشکنیم و این هجوم دشمن را به خودش برگردانیم.

درباره تبلیغ انقلاب ۲

درپی درج سلسله مقالات «تبلیغ انقلاب» دراین روزنامه، یکی ازخوانندگان ماازآلمان این سلسله مقالات راارسال داشته‌اند که درچند شماره میخوانید. باتشکر ازاین برادر، انتظار داریم کلیه صاحبنظران وکسانیکه صاحب تجربه درامر تبلیغ هستند وبه مساله تبلیغ انقلاب علاقمند هستند مقالات خودراجهت درج دراین روزنامه برای ما ارسال نمایند.

۲- کشورهای مسلمان و غیرمسلمان دنیای سوم:

اکثر کشورهای جهان سوم مستعمره ابرقدرتها بوده‌اند و هم اکنون نیز اگر استقلالی دارند این استقلال منحصراً عنوانی است و درحقیقت استثمار و استعمار این کشورها بیش ازپیش و با دست عوامل داخلی ابرقدرتها که خود حاکمان این کشورها میباشند ادامه دارد.

دوسوم مستمندترین‌ومستضعف نشین جهان ساکنین این کشورها میباشند و فقر و بدبختی‌های ناشی از آن درتمامی این کشورها که اکثرا دارای منابع طبیعی و سرشار خدادادی نیز می‌باشند بیش از هرزمان وجود دارد.

گرفتاری ناشناخته این کشورها و مردمش بخصوص در کشورهای غیرمسلمان دنیای سوم آنوقت مجسم میگردد که به اهمیت نوع دیگر استعمارگری و شستشوی مغزها وسیله کلیسا و دستگاههای بسیار وسیع تبلیغاتی آن و همکاری نزدیک این دستگاه با سردمداران جابر این کشورها و ابرقدرتها توجه داشته باشیم.

به همان نسبت که قدرتمندان و حاکمان این کشورها و ابرقدرتهای شرق و غرب از این کشورها بهره‌برداری مینمایند به نسبت بیشتر مردم این کشورها وسیله کلیسا به تحمل فقر و بدبختی و صبر و بردباری تشویق و تحمیق میگردند.

در مسافرت پاپ به کشورهای آمریکای جنوبی در آرژانتین یکی از کشیش‌های کاتولیک این کشور که بواقع در حمایت حقوق بشر فعالیت میداشت از موقعیت استفاده مینماید و دراجتماعی بدستگاه مستکبر واتیکان و همکاری واتیکان با کشورهای دیکتاتوری امریکای جنوبی اعتراض و انتقاد مینماید. اوبه پاپ میگوید «پاپ اعظم شایسته است در مسافرت خود از مناطق فقیرنشین‌شهرهای مورد بازدید نیز که در نهایت فلاکت و ستمزدگی میباشند بازدید نمایند و با مردم این مناطق نیز بگفتگو بپردازند» پاپ اعظم دراجتماع باصطلاح میلیونی اظهار میدارند «اسقفها باید بوظائف خود بپردازند و از مداخله در کارهای غیر کلیسا خودداری کنند و از سیاست دور باشند و تنها بهدایت مذهبی مردم مشغول گردند و کار مردم را بدولتها بسپارند».

اگر در کشورهای عربی مسلمان و یا کشورهای مسلمان نشین دنیای سوم دولتمندان می‌کوشند تا هر حرکت مردمی در مسیر انقلاب اسلامی ایران را خاموش نمایند، با این حال شعائر عالی اسلامی و معارف تجلی بخش قرآن مجید و تاریخ افتخارآفرین اسلام و اثراتی که بروح مردم این کشورها داشته و دارد، بازهم راه برای نفوذ تبلیغ انقلاب جهت روشن نمودن افکار عمومی گشوده است. اگر در این کشورها اسلام را از مردم ربوده‌اند و درب مساجد بیشتر بروی سیاحان خارجی باز است، بازهم گاه و بیگاه از بلندگوهای همین مساجد بمناسبت اذانی و یا فاتحه‌ای بانگ الله اکبر شنیده میشود و مردم خود را حداقل مسلمان میدانند و مذهب رسمی را نیز اسلام می‌شناسند.

در کشورهای غیر مسلمان دنیای سوم مردم از این موهبت نیز بی‌بهره‌اند و دسترسی به اسلام و مکتب نجات‌بخش عالی اسلامی ندارند.

صدای انقلاب اسلامی ایران در این کشورها هرگز شنیده نمیشود و تبلیغات انقلابی در حالیکه برای مردم این کشورها ضروت حیاتی دارد هرگز جائی باز ننموده است.

باید واقعیت را درنظر داشت که چند نفر و چه جمعیتی از مردم این کشورها صدای رادیوی جمهوری اسلامی ایران بزبانهای مختلف تاحال شنیده‌اند و آیا امکان شنیدن آنرا دارند و یا فرهنگ آنان اگر این صدا را بشنوند فهم و درک آنرا دارد و یا درک این واقعیت محاسبه نمائیم هزینه‌هائیکه برای پخش این صدا و تبلیغات انقلاب از این طریق متحمل شده‌ایم تا چه حد مفید وبجا بوده‌اند. در مسافرت باسپانیا و چند کشور دیگر برنامه بزبان اسپانیائی رادیوی جمهوری اسلامی ایران چون صبحگاهان پخش میگردد براحتی با امواج کوتاه ردیف بورده متر شنیده میشدند ولی در مدت بیش از یکماه توقف در این کشور و گفتگو با افراد مختلف نه کسی میدانست که رادیوی کشورمان بزبان اسپانیائی برنامه دارد و به مایل بود آنرا از رادیو مجهز ما بامواج کوتاه استماع نماید و نه کسی رادیو با امواج کوتاه را داشت.

«صدای انقلاب اسلامی و تبلیغات آن در حالی که برای مردم عرب ضرورت حیاتی دارد، اما در اینگونه کشورها شنیده نمی‌شود.

«علیرغم پخش برنامه به زبان اسپانیولی از سوی جمهوری اسلامی ایران کسی در اسپانیا بعلت کمبود ویا نبود رادیوهای مجهز به گیرنده امواج کوتاه، صدای انقلاب را نمی شنوند.

«یک جوان مسلمان اهل جزیره بابادوس: چه سعادتمند است ملت شما که برهبری این بزرگ مرد تاریخ کشور شما و شما را از فشار و ستم استکبار جهانی نجات بخشید.

اصولاً در این کشورها و کشورهای سرمایه‌داری و بخصوص کشورهای کمونیستی دستگاههای گیرنده‌ای که دراختیار عموم قرار میگیرد فاقد امواج کوتاه کمتر از چهل و نه متر است و در این کشورها صدای رادیوی ما اگر شنیده شود باید برای شنیدن از امواج کوتاه‌تر استفاده نمود. این خود بنظر میرسد که دولتمندان این کشور بخوبی آگاهند چگونه صدای آشنا را از مردم کشورشان بدور دارند وندای انقلاب و هر حرکتی را درجهان از حدود معینی نگذارند که تجاوز نماید. صرف‌نظر از اینکه مستضعفین جهان برای خرید رادیوهای مجهزتر قدرت مالی ندارند. در این زمینه در بخش نحوه تبلیغ انقلاب به تفصیل گفتگو خواهد شد.

بهرحال باین واقعیت باید ادعان نمائیم که هیچ ستم کشیده‌ای درجزائر کاریبک که از بهترین منابع طبیعی برخوردارند و مردمش از فقیرترین مردم جهانند و امثال این کشورها نه صدای اولیای امور جمهوری اسلامی ایران شنیده شده و نه نشریه‌ای از کشورمان باین ممالک راهی دارد و نه هیاتی از کشورمان باین قبیل کشورها که آماده هر انقلابی میباشند مسافرتی نموده‌اند.

مسافرت وزیر امور خارجه کشورمان بکشور نیکاراگوئه و اثرات مفید این مسافرت نشان میدهد چه کوتاهی گردیده که تاحال صدای امت مسلمان ایران و اسلام را باین کشورها برسانده‌ایم.

در مسافرت باین جزائر در یکی از مزارع جزیره بابادوس در مزرعه‌ای مشاهده گردید جوانی مشغول نشست و برخواست است. حرکات او نشان میداد که درحال انجام عبادت نماز است. پس از خاتمه نماز او ساعتی با این جوان درد دل کردیم. همینکه دانست از جمهوری اسلامی ایران میباشیم ما را بداشتن رهبری چون امام عزیز

بقیه در صفحه ۱۰

وصیت‌نامه شهید حسین عبدالحسینی

شهادت بهترین شیوه مردن ونزدیکترین راه‌قرب الی‌الله و مکث‌کردن در این راه گناه است

مکتبی که شهادت دارد اسارت ندارد

(امام خمینی)

آری چه پرغرور و افتخارآفرین است، حماسه، ستاره‌های پرفروغی که درسرزمین خونرنگ ایران بخون نشستند تا فجر، طلوع کنند و چه زیبا بود طلوع فجر در غروب خون گرفته. شهید حسین عبدالحسینی یکی از سربازان اسلام بود که همواره درجهت اهداف انقلاب اسلامی گام برمیداشت. و درهمین راه نیز خون پاکش را نثار انقلاب اسلامی کرد. وبسوی معبودش شتافت.یادش گرامی و راهش مستدام باد. متن زیر وصیت‌نامه آن شهید است.

بسم‌الله الرحمن‌الرحیم

تربیت‌شدگان در دامن مسجد شعارشان اینست: یااباعبدالله انی سلم لمن سالمکم وحرب لمن حاربکم الی یوم‌القیمه»

ولی چکنم این وابسته به تعلقات دنیائی بیخبر از حب الهی و مقام روحانی بلکه فرورفته درپرده معاصی کی تواند بمقام حسین و تحقق این شعار برایم مگر حیاتم را سرگرم ترکیب الفاظ آن نموده و خود را چون ریاکاران دردریای خروشان معصومان بسیجی انداخته که شاید جلوه‌ای از نور این پاکان برچهره آلوده به گناهم پرتوی افکند و مومنان را که تشخیص ناپاکان از طریق ترکیه نفس خود آسان است دچار تردید نموده و بدین هوی چند صباحی را به خوشنامی گذر نمایم، و یا اینکه اصابت نور پاکی آنان در من اثر گذارد و مرا بدنبال خود کشد تا اینکه موئمن را به شهید شدن در راه خدا آرزو نمایم. و درک شهادت که خالصانه‌ترین نیت و بهترین شیوه مردن و برترین عبادت و نزدیکترین راه قرب الی‌الله را نهایت دوستی بخدا دانسته ومردن را حق و بسوی حق شتافتن را واجب ومکث کردن در این راه را گناه خوانده.

لذا فرصت را مغتنم و ندای امام را لبیک و به تحقق آن اقدام که سه وادی عاشقان عشق شهادت سفر کرده و خدا را میجوانم که شفاعت حضرت حسین (ع) را روزی که برتو وارد می‌شوم نصیبم بگرداند و مرا نزد خود ثابت‌قدم بدار.

از کلیه دوستان و برادران خود طلب حلالیت می‌نمایم و از پدر و مادر طلب بخشش و امیدوارم شهادت را برای خدا آنها را شاد کرده باشد.

از برادران پاسدار میخواهم نگذارید دل شکسته شوند برادران بسیجی که دل حسین (ع) می‌شکند چه ایمان علی‌اکبر و قاسمهای زمانند ایشان اسامه‌های دورانند نگذارید بدنهای چون گل پرپرشده‌شان درمیان طعمه درندگان شود ایشان گلهای محمدی (ص) هستند و اینگل خاندرحا بمار دارد.

میدانید که خدا در دلهای شکسته جای دارد پس دلتان برای آنها نشکند که تشییع جنازه‌شان همچون شهادت آنها غریب است

ایشان چون روحانیون دو بازوی قوی امام هستند و همیشان هستند که ضمانت اجابت دعای طول عمر امام را راجون خود نزد خدا امضاء میکنند، ایشان برای امت اسلام رحمت خدا و برای دشمنان اسلام خشم خدایند پس آنها را بزرگ و محترم شماریم و قدرشناس این رحمت واسعه شکربروردگار متعال است.

چیزی به کسی بدهکار نیستم و چیز باارزشی از خود باقی نگذاشته‌ام که قابل بیان باشد مالی از خود ندارم آنچه هست مال مستحقان می‌باشد.

خدایا، خدایا تا انقلاب مهدی (عج) خمینی را نگهدار

حسین عبدالحسینی

مختصری از زندگی‌نامه شهید سیدمحمدتقی مخزن موسوی

لبیک یا ثار «الله» منافقین از کفار هم بدترند«امام خمینی»

بار دیگر دست جنایتکار امریکا از آستین منافقین بیرون آمد و یکی دیگر از

یاران صدیق امام و امت حزب الله که فرمانده سپاه پاسداران رودبار بود، شهید سید محمدتقی مخزن موسوی را

ناجوانمردانه ۱/۵ شب در منزل هنگام خواب به رگبار مسلسل بسته و در کنار همسر و تنها فرزندش شهید کردند. ننگ باد بر شما ای از خدا بی‌خبران و ای مزدوران جیره خوار. درود بی پایان ملت شهید پرور ایران به روان پاکش. متن زیر قسمتی از زندگی نامه آن شهید است که از طرف حزب جمهوری شهرستان رودبار رسیده است که به چاپ آن اقدام می‌نمائیم.

بسمه تعالی

ترور ناجوانمردانه شهید مظلوم برادر سید محمد تقی مخزن موسوی فرمانده سپاه پاسداران رودبار وی پس از پایان تحصیلات دیپلم، در شهرستان رودبار، فوق دیپلم نقشه برداری را در تهران بپایان رساند، بالاجبار بخدمت نظام اعزام گردید پس از دریافت پیام امام از پادگان فرار کرده و به تهران آمد و در یکی از حجره‌های طلاب علوم دینیه در بازار اقامت گزید و اوقاتش را به مطالعه و پیاده کردن نوار و تکثیر اعلامیه و شرکت در تظاهرات میگذراند، سپس به رودبار عزیمت نموده و در تشکل نیروهای جوان و انتقال پیام‌های امام و رساندن کتابهای مذهبی بطور مخفی به جوانان و تشکل تظاهرات و..... نقش فعال و موثر داشت پس از پیروزی انقلاب اسلامی مسئولیت حزب جمهوری اسلامی، یکی از اعضای موثر کمیته انقلاب و عضو شورای جهاد سازندگی و بالاخره فرماندهی سپاه پاسداران رودبار را برعهده داشت و در مدت حدود سه سال تصدی فرماندهی سپاه پاسداران را داشته و تعداد زیادی از گروهکهای منافق و الحادی را دستگیر نموده که بعضاً به اعدام بازندان محکوم شدند.

پنجشنبه ساعت(۱/٤۰) تاریخ ٦۱/۱۱/۲۸ جلادان آمریکائی از دیوار خانه وی بالا آمده و پس از ورود بداخل اطاق خواب وی او را در کنار همسر و تنها فرزند شش ماهه‌اش برگبار مسلسل بسته و به خیل شهیدان و لقاء الله ملحق ساختند. یادش گرامی و راهش پرهرو باد.

● سلسله مصاحبه‌های جمهوری اسلامی با اسرای عراقی

بسم الله الرحمن الرحیم

اشاره

آنچه دراین سلسله از مصاحبه‌ها میخوانید، مجموعه‌ایست از رویدادهای عجیب وشگفت‌انگیز که درجبهه‌های جنگ تحمیلی استکبار جهانی علیه میهن اسلامی مااتفاق افتاده است ، گفتنی است که راویان این اخبارا‌سرای عراقی هستند که هرکدام ناظر وشاهد اتفاقی بوده‌اند وآنهارادراختیارخبرنگارماقرارداده‌اند.

این حوادث اززبان کسانی است که موثق‌ترین منابع خبری هستند یعنی «شاهدان عینی».

ازاسرای میهمان بعضاً نیز باامدادهای غیبی به صور مختلف برخوردهائی داشته‌اند وعده‌ای هم شاهد وناظر کشتارهای دستجمعی روستائیان ورزمندگان اسیرمابوده‌اند.

تقسیم‌بندی این رویدادها به علت پراکنده ومتنوع بودنشان به آسانی امکان پذیر نبود ولذا به چاپ پراکنده آن مبادرت کردیم تابه حول و قوه الهی این مصاحبه‌ها درچند شماره محدود نباشد وبتوانیم حداکثر این حوادث عجیب راجمع‌آوری کرده و درآینده‌ای که انشاءالله چندان دورنباشد بصورت کتاب به امت ورزمندگان بزرگوراسلام هدیه کنیم. گفتنی است که طبق قول مابه اسرا ازدرج مشخصات پرسنلی که برای خانواده و وابستگان آنهادرعراق ایجاد مزاحمت خواهد نمود معذوریم . اما کلیه این مشخصات درنوارهای ضبط شده موجود ومحفوظ است.

قسمت پنجم

بسم الله الرحمن الرحیم

من درتاریخ ۱۹۸۱/۱۱/۲۳ از طرف دولت عراق به خدمت احتیاط فراخوانده شدم واگر حمل برخودستائی نباشد چون مقدار کمی اهل مطالعه هستم ازروز اول جنگ همه جوانب آنرا دریافت کرده بودم ومیدانستم که این جنگ به چه انگیزه‌ای ازطرف شخص صدام حسین که مجری فرامین بعضی اردولتهای منطقه واستکبار جهانی است شروع شده است ولذا درمقام آن بودم که به هرطریق ازآمدن به جنگ طفره بروم وبتوانم به بهانه‌ای ازاین به اصطلاح فراخواندگی به جنگ نجات پیداکنم وحتی اظهار کردم که به یک بیماری مزمن وواگیردار مبتلا هستم اماتلاشم بی‌نتیجه بود وباید هم بی‌نتیجه میماند زیرا ما ازآمدن به جبهه ناگزیریم وهیچ عذر وبهانه‌ای برای بعثیون قابل قبول نیست وبه هرطریق باید مطیع فرامین حیوانی آنان بود درغیر اینصورت عواقب بسیار وحشتناک وکشنده‌ای درانتظار ماست اماعده‌ای هم جسارت وشجاعت فرار ازاین مخمصه‌ها رادارند که سرنوشت خانواده ووابستگان آنان معلوم است.

وقتی به جبهه آمدم من سهمیه واحد پیاده شدم از لحظه ورود به خط اوضاع بسیار ملال انگیز غم گرفته‌ای نظر آدم رامتوجه خود میکرد.

رفتار نظامیان درجه بالا باپرسنل زیردست یک رفتار انسانی نیست وهیچ مورد انسانی رعایت نمیشود فقط دستور است دستور ولگدمال کردن عواطف وانسانیت آدم.

به این اوصاف هیچ خبری از روحیه و نشاط در هیچ یک از افراد نبود حتی امکانات رفاهی و روحیه از جمله فیلم ویدئو، لباس، غذا هیچکدام نمیتوانست آن خلاء اساسی را پرکند و من هم از این احوال مستثنی نبودم بیشتر افراد برای فرار از تنهائی و خیالات دردآور دور هم جمع میشدند و از هر دری حرف میزدند و شوخی می‌کردند حرفهای اینگونه جلسات بیابانی و گفتها و خنده‌ها در حکم یک مسکن موقت بود و متاسفانه چاره‌ای هم نبود و اگر بود از دست ما کاری برنمیآمد.

یکبار در یکی از همین دورهم‌نشستن‌ها که اتفاقاً در پشت خاکریز و کنار سنگر خودم بود اتفاقی افتاد آنروز هوا کاملاً خوب و دلچسب بود و چندنفر از پرسنل دورهم نشسته و از هر دری صحبت میکردند تا اینکه حرف کشید به جنگ و اینکه چه کسی از این جنگ نفع میبرد و چه کسی جنگ را شروع کرد و از این دست حرفها و اظهارات متفاوت و بعضاً هم با ترس و تظاهر ارائه میشد. در میان ما یک سرباز بود که ظاهراً خود را بسیار شجاع و نترس میدانست و با حرارت حرف میزد طوریکه دشمن نیروهای اسلام است و فقط او میتواند از پس سربازان شما برآید و بسیار هم از شخص صدام‌حسین و حزب بعث دفاع میکرد و ما را در موضع حق میدانست.

این سرباز نامش یادم نمیآید ولی این اتفاق باعث شد که این آدم برای همیشه در ذهن ما جاباز کند و آن حادثه پرده از چشمانم کنار بزند این سرباز در خلال حرفهایش به مقامات جمهوری اسلامی توهین میکرد و از جمله به امام حفظ‌الله دشنام‌های رکیک میداد و میگفت که ایران به عراق حمله کرده است و جواب متجاوز همین است که من میدهم.

یعنی تاآخرین قطره خون خودم با آنها جنگ می‌کنم و یک مشت تحلیل و تفسیر رادیوهای امپریالیستی را هم تحویل ما می‌داد این سرباز داشت حرف می‌زد که ناگهان یک گلوله خمپاره درچند متری جمع ما منفجر شد و هرکدام به طرفی خزیدیم و ترسیده هم بودیم برای اینکه اصلاً انتظار هیچ گلوله‌ای نمی‌رفت و آنروز خطوط جبهه آرام راکد بود نه ازطرف شما خبری بودند نه ازطرف ما تبادل آتش نشده بود و به همین خاطر بود که با خیال آسوده نشسته بودیم و حرف می‌زدیم.

وقتی دود و غبار خوابید آن سرباز هم خوابیده بود ولی همه جمع سالم بودند بدون اینکه کوچکترین صدمه‌ای دیده باشند فقط آن سرباز فحاش و شجاع! صدام حسین درمیان خاک و خون خفته بود. من درآنجا به سربازان گفتم درهلاکت و تلف شدن این مرد عبرت‌هائی نهفته است و گفتم که چرا از میان این جمع فقط این یک نفر باید هلاک بشود و جواب را برایشان روشن کردم و گفتم که قرآن می‌گوید..... و مارمیت اذرمیت و لکن الله رمی.....

«ای پیامبر کفار با دست تو کشته نشدند بلکه این خدا بود که این کفار را کشت»

من همانجا گفتم و هم این حا به شما آقای خبرنگار می‌گویم و خداوند را شاهد می‌گیریم که او پاک و منزه است و به درستی حق درکنار رزمندگان اسلام است و همچنین پیروزی، زمانیکه رزمندگان شما درکنار حق باشند خداوند با آنهاست و اینان بندگان صالح خدا هستند.

..... الیس الله بکاف عبده.....

«آیا خداوند در یاری کردن بندگانش کفایت نیست»

و چرا نباید پیروزی از آن یاران خدا نباشد حال آنکه قرآن‌کریم می‌فرماید:

یا ایهاالذین آمنو ان تنصرو الله ینصرکم و یثبت اقدامکم

ای ایمان‌آورندگان اگر خدا را یاری کنید خدا شما را یاری می‌کند و گامهایتان را استوار می‌سازد.

و هلاکت آن سرباز اسباب روشنی ما را فراهم آورد و از خداوند متعال میخواهم که به ما پیروزی و یا شهادت نصیب کند و مستضعفین ارض از زیر ستم ستمگران رها بشوند که وعده قرآن‌کریم تحقیق‌پذیر است که مستضعفین وارثان زمین خدایند.

بسم‌الله الرحمن الرحیم

فالجنود باذن‌الله حصون‌الرعیه و زین‌الولاة و عزالدین و سبل‌الامن

سپاهیان، بفرمان خدا، دژهای استوار امت‌اند و زیب و زیور شهرها و عزت و ارجمندی دین و راههای امن و آرامش مردم.

«علی علیه‌السلام»

اسلام ارتش را لازم میداند و احترام برای او قائل است و پشتیبان اوست

(امام خمینی)

از اموری که باید عرض کنم اینست که جوانهائی که هستند باتوجه به این دانشکده‌های افسری بروند درآنجا که این یک مسئله‌ای است که برای ایران امروز مهم است و ماامیدواریم که باتوجه خود ملت ما به این مراکز و آمدن و اسم نوشتن واینطور چیزها یک ارتش قوی پیدا کنیم.

سخنان امام امت در دیدار با دانشجویان دانشکده افسری

٦۱/۷/۱۱

دانشکده افسری نیروی زمینی جهت تکمیل کادر افسری نیروهای مسلح (زمینی- هوائی- دریائی) ژاندارمری- وزارت دفاع ملی برای سال تحصیلی (٦۳- ٦۲) تعدادی دانشجو از بین افراد مؤمن و متعهد به اسلام و انقلاب اسلامی و ولایت فقیه ازطریق آزمون کتبی و مصاحبه حضوری برمی‌گزینند.

شرایط:

۱- تابعیت ایران

۲- داشتن مدرک قبولی پایان دوره متوسطه دریکی از رشته‌های ریاضی- فیزیک- علوم تجربی (نظام جدید) طبیعی- ریاضی (نظام قدیم).

۳- حداکثر سن داوطلبان تاتاریخ ٦۲/۲/۱ بیست دو سال تمام (مدت خدمت زیر پرچم و یا خدمت در سپاه پاسداران انقلاب‌اسلامی به حداکثر سن اضافه خواهد شد)

٤-نداشتن سوء پیشینه.

مدارک لازم جهت ثبت‌نام:

ثبت نام داوطلبان از تاریخ ٦۱/۱۱/۹ تا پایان روز ٦۱/۱۲/۵ از طریق پستی به آدرس (خیابان امام خمینی«سپه سابق» روبروی مجلس شورای اسلامی دانشکده افسری پذیرش) انجام به مدارکی که بعد از تاریخ فوق به پذیرش برسد ترتیب اثر داده نشده و عودت داده نخواهد شد)

۱- فتوکپی مدرک تحصیلی پایان دوره متوسطه دریکی از رشته‌های ذکر شده بالا.

۲- تکمیل فرم مندرج درروزنامه

۳- فتوکپی صفحه اول شناسنامه (درصورت داشتن کارت پایان خدمت فتوکپی از دو طرف کارت فوق)

٤- شش قطعه عکس ۳×٤

۵- فیش بانکی به مبلغ/۵۰۰ ریال بحساب شماره ۲٤۷ بانک سپه شعبه دانشکده افسری (قابل واریز از کلیه شعب بانکهای کشور).

داوطلبانیکه کلیه مدارک ثبت نامشان تا پایان روز ٦۱/۱۲/۵ به پذیرش رسیده باشد:

(برادران ساکن تهران روز چهارشنبه ٦۱/۱۲/۱۱ و برادران ساکن شهرستان روز پنجشنبه مورخه ٦۱/۱۲/۱۲ از ساعت ۸ صبح الی ۲ بعدازظهر) جهت دریافت کارت ورود به جلسهٔ آزمایش و آگاهی از مقررات و ساعت آزمایش به آدرس فوق مراجعه نمایند. ساعت آزمایش هنگام تحویل کارت اعلام خواهد شد.

دانشکده افسری نیروی زمینی ارتش جمهوری اسلامی ایران

بسمه تعالی

در این قسمت چیزی ننویسید

فرم درخواست ثبت‌نام دردانشکده افسری

نام .....

نام خانوادگی .....

نام پدر .....

شمارهٔ شناسنامه .....

محل تولد .....

تاریخ تولد / /

نوع دیپلم .....

بسمه تعالی

(آگهی استخدام)

شرکت سایپا جهت سرویس و نگهداری پرسهای سنگین ۵ نفر مکانیک درجه یک ماشین‌آلات با مشخصات زیر را دعوت به همکاری می‌نماید.

۱- معتقد به ولایت فقیه و اساس نظام جمهوری اسلامی.

۲- پنج سال سابقه کار مفید در امور سرویس و نگهداری پرسهای سنگین.

متقاضیان درخواست خود را همراه با ذکر سوابق کاری به آدرس اداره کارگزینی- کارخانه سایپا کیلومتر ۱۳ جاده مخصوص کرج ارسال دارند.

شرکت سایپا

بسمه تعالی

شرکت تعاونی تهیه وتوزیع چتائی و محصولات کنفی

باطلاع عموم میرساند:

با همکاری وزارت محترم بازرگانی چندین کشتی چتائی به بنادر وگمرکات کشور رسیده است که درحال حمل میباشد. کلیه مصرف‌کنندگان میتوانند به اعضای این تعاونی و صنف چتائی‌فروش مراجعه نمایند تا طبق ضوابط توزیع شرکت چتائی مورد نیاز خود را با نرخهای زیرکه طی حکم ۲۳۱۲۹ به تصویب سازمان محترم حمایت مصرف‌کنندگان و تولیدکنندگان رسیده دریافت دارند.

ردیف	نوع چتائی	واحد	حداکثرنرخ واردکننده	نرخ‌عمده‌فروش	برای مصرف‌کننده
۱	٤۵×۱۱	یارد	۵۲٫۵۰ ریال	۵٤ ریال	۵۷ ریال
۲	٤۵×۱۰	یارد	٤۹٫۵۰ ریال	۵۱ ریال	۵٤ ریال
۳	٤۵×۹	یارد	٤٦ ریال	٤۷٫۵۰ ریال	۵۰٫۵۰ ریال
٤	٤۰×۱۰	یارد	٤۸٫۵۰ ریال	۵۰ ریال	۵۳ ریال
۵	٤۰×۷	یارد	۳۸ ریال	۳۹٫۵۰ ریال	٤۲٫۵۰ ریال

از مصرف‌کنندگان محترم تقاضا میشود که بهیچ‌وجه چتائی را از نرخهای فوق گرانتر خریداری ننمایند و در صورت مشاهده تخلف مراتب را به دادگاه ویژه امور صنفی و یا این شرکت تعاونی به آدرس خیابان پامنار ـ کوچه حاجی‌ها تلفن ۳۹٤۱۰۸ اطلاع دهند.

شرکت تعاونی تهیه وتوزیع چتائی و محصولات کنفی

دیدار کارگر نمونه سال از کارخانه پارس خودرو

بنا به دعوت انجمن اسلامی و مدیریت کارخانه پارس خودرو آقای حاج یدالله صفائی کارگر مبتکر و نمونه سال از کارخانه پارس خودرو دیدار کرد وی ابتدا ضمن آشنائی با مدیریت و اعضاء انجمن اسلامی گفت که امیدوار است این دیدارها بتواند در راه هر چه بهتر شدن وضع صنایع کشورمان اثر داشته باشد. وی سپس به اتفاق اعضاء انجمن اسلامی و مدیریت از قسمتهای مختلف کارخانه دیدار کردو در هر قسمت با کارگران صحبت نموده و رهنمودهائی از تجربیات خود را ارائه نمود.

وی ضمن شرکت در کلاس نهضت سواد آموزی کارخانه برای سواد آموزان کارگر طی سخنانی گفت که هدفش از این دیدار آشنائی با برادران و خواهران کارگر است تا شاید اگر بتواند کمکی به آنان بنماید.

حاج یدالله صفائی سپس با یکی از مبتکرین کارخانه پارس خودرو که موفق به ساخت دو دستگاه همزن رنگ و دستگاه دروکن علوفه کشاورزی شده است دیدار و گفتگو کرد و همچنین خواستار آن شد که خانه کارگر با برنامه‌هائی سعی کند که هر چند وقت یک بار کلیه مخترعین و مبتکرین را گرد هم آورده تا آنها بتوانند از تجربیات و نظرات یکدیگر آگاه شده و گامی مثبت در جهت قطع وابستگی و پیشبرد صنایع بردارند وی در خاتمه از خداوند خواست که به امت حزب الله توفیق عنایت فرماید.

دریک مصاحبه مطبوعاتی

برنامه های سازمان زمین شهری درسال آینده تشریح شد

سه تن از اعضای هیئت مدیره سازمان زمین‌شهری دریک مصاحبه مطبوعاتی به تشریح مسائل مربوط به نحوه تشکیل سازمان واشکالات موجود درراه پیشبرد اهداف آن همچنین گشایشهای حاصله بعدازانتشار نظرات امام درقبال سئوال مطرح شده از سوی وزیر مسکن وشهرسازی پرداختند، ابتدا یکی ازاعضاء هیئت بابیان این مطلب که مدت انجام خدمات ازسوی سازمان زمین‌شهری ۵سال تعیین شده که بسکسال آن باپشت‌سر گذاشتن تمام موانع سپری شده وبا وجود آماده کردن مقدار زیادی زمین درسراسر کشور امیدمیرود که ازآغاز سال آینده بمدت ٤سال واگذاری زمین به متقاضیان شروع شود.

وی سپس ضمن اعلام این مطلب که سال ٦۲ بعنوان سال واگذاری زمین ودرنهایت شکستن قیمت کاذب مسکن درسرتاسر کشور خواهد بود گفت این امرمهم وقتی جامعه عملی بخود خواهد پوشید که تمامی ارگانهائی که دراین زمینه تعهداتی را قبول کرده‌اند تعهدات خودرا به انجام برسانند.

وی با اشاره به نحوه واگذاری زمین به شرکتهای تعاونی کارگری وکارمندی گفت علاوه بر این شرکتها نحوه واگذاری زمین به سایر موسسات دولتی وغیر دولتی وارگانهای مختلف نیز تحت بررسی است. وبمحض رسیدن مدارک مورد نیاز به ادارات کل زمین شهری استانها وتهران وجمع‌بندی امتیازات وانتخاب اولویت ها بقیه مراحل قانونی واگذاری زمین شروع خواهدشد یکی دیگر از اعضاء این هیئت نیز گفت درتهران به درحدود ۲۰شرکت تعاونی کارگری وکارمندی زمین واگذار شده که اعضاء کل آن درحدوه ۱۹۰۰ نفر میباشند وبه بقیه شرکتهای تعاونی نیز بمحض تکمیل شدن مدارک آنها زمینهای مورد نیاز جهت مجموعه سازی واگذار خواهدشد درخاتمه این مصاحبه اعضای این هیئت اظهارامیدواری کردند که تاپایان سال جاری یک مرحله دیگراز واگذاری زمین به افراد باعائله کمتراعلام شود توضیح اینکه درحال حاضر فقط افراد باداشتن ٦نفر تحت تکفل وبالاتر میتوانند درخواست زمین درشهر تهران بکنند.

برای مبارزه با احتکار و گرانفروشی دارو

انجمن و شورای اسلامی نسخه پیچان آماده تاسیس داروخانه اسلامی شد

جلسه انجمن و شورای اسلامی نسخه پیچان و کارگران داروخانه‌های تهران و حومه روز گذشته با تلاوت آیاتی چند از کلام الله مجید توسط یک کارگر داروخانه آغاز شد. ابتدا یکی از مسئولین انجمن و شورای اسلامی نسخه پیچان به سخنرانی پیرامون وضع فعلی کارگران و بخصوص اخراج کارگران حزب اللهی توسط کارفرمایان پرداخت. آنگاه برادران عضو انجمن و شورای اسلامی به تفکیک در رابطه با مسائل کارگری و برخورد کارفرمایان با کارگران مومن نظریاتی ارائه دادند. در ادامه این جلسه برادر مسئول انجمن اسلامی ضمن اشاره به نامه‌های مکرری که توسط آن انجمن به جهاد دانشگاهی جهت بکارگیری از کارگران مومن و متعهد اخراجی داروخانه‌ها ارسال شده است گفت انجمن اسلامی طی مکاتبات مکرر از جهاد دانشگاهی درخواست نموده است که پرسنل داروخانه‌های در شرف تاسیس شان را از کارگران مومن تامین نماید، لکن چون تاکنون پاسخ دریافت نشده است لذا به این نتیجه رسیده‌ایم که با توجه به مسائل جنگ و درگیری شدید دولت با این مسائل واینکه توقعی نیز برای رسیدگی فوری دولت در مسائل کارگری‌نیست‌به‌اتفاق‌آرا تصمیم بر این گرفته شده است که در صورت همکاری دولت و وزارت بهداری و باسهامی که میتوان از برادران کارگر جمع‌آوری نمود، با در اختیار گذاردن مکانی در مرکز شهر و با همکاری جهاد دانشگاهی، داروخانه‌ای بنام انجمن و شورای اسلامی نسخه پیچان و کارگران داروخانه‌های تهران تاسیس نمایند.

این عمل انقلابی دولت علیرغم اینکه تا حدودی بار مسئولیت درمان وتربیت داروسار بدون سرمایه دولت حل خواهد شد ایر نتایج را در برخواهد داشت:

۱- مردم از سرگردانی یافتن دارو تا حدودی نجات پیدا کرده و بهتر از هر جائی سرویس کامل و صحیح با همکاری این برادران داروسار متعهد به مردم شهیدپرور تهران تقدیم میشود.

۲- عده‌ای از کارگران اخراجی حزب‌اللهی که جرمشان تنها مکتبی بودن وانقلابی بودن بوده است ضمن جذب شدن در ایر داروخانه‌ها به وظایف اسلامی خود عمل خواهند نمود.

۳- سود این داروخانه بنفع کارگرانی خواهد بود که صاحب چندین نفر عائله بوده وار این طریق از ضایعات بیکاریشان کاسته میشود،در پایان از برادر دکتر شیبانی و کمیسیون بهداری مجلس شورای اسلامی خواسته شده است که جهت تداوم انقلاب اسلامی و پاسداری از خون شهیدان بتراداران انجمن و شورای اسلامی را یاری داده تا انشاءالله بتوانیم قدمهای موثری در این زمینه با عنایت پروردگار منان و در راه پیشبرد اهداف اسلام به نفع مستضعفین حزب‌الله برداریم انشاءالله

نرخ خرید و فروش ارز به ریال

۱۳٦۱/۱۲/٤

نام ارز	رسمی: خرید	رسمی: فروش	غیررسمی: خرید	غیررسمی: فروش	مخصوص: بریال فروش	مخصوص: بمسافرین
یک دلار استرالیا	۸۱/۱۷	۸۲/۳۱	۸۹/۳۵	۹۱/۲۰	۱۱۲/٦۰	
یک دلار کانادا	٦۸/۲۸	٦۹/٤۲	۷٦/۳۵	۷٦/۸۵	۹٤/۹۰	
یک لیره انگلیس	۱۳۱/۳۵	۱۲۹/۰۳	۱٤۲/۰۵	۱٤۵/۰۵	۱۷۹/۱۰	
یک مارک آلمان‌غربی	۳٤/۷۸	۳۵/۳۵	۳۸/۲۰	۳۹/۰۰	٤۸/۱۵	
یک فرانک‌سویس	٤۱/۸۸	٤۲/٤۹	٤٦/۰۵	٤٦/۸۵	۵۷/۸۵	
یک فرانک‌فرانسه	۱۲/۲٤	۱۲/٤۸	۱۳/٤۵	۱۳/۸۰	۱۷/۰۵	
یکصدفرانک بلژیک	۱۷٦/۱۹	۱۷۹/۷۰	۱۹۳/۹۰	۱۹۸/۹۰	۲٤۵/٦۰	
یکصدلیراایتالیا	٦/۰۱	٦/۱۳	٦/٦۰	٦/۸۰	۸/٤۰	
یک فلورهلند	۳۱/٤٦	۳۱/۹۷	۳٤/۵۵	۳۵/۳۵	٤۳/۷۰	
یک کرون‌سوئد	۱۱/۲۸	۱۱/۵۲	۱۲/٤۰	۱۲/۷۵	۱۵/۷۵	
یک کرون‌نروژ	۱۱/۸۱	۱۲/۰۲	۱۲/۹۵	۱۳/۳۰	۱٦/٤۵	
یک کرون‌دانمارک	۹/۷۹	۹/۹۷	۱۰/۷۰	۱۱/۰۵	۱۳/٦۵	
یک شیلینگ‌اتریش	٤/۹٤	۵/۰۲	۵/۵۰	۵/٦۰	٦/۹۵	
یکصدین ژاپن	۳۵/۹۱	۳٦/۳٦	۳۹/۳۰	٤۰/۱۰	٤۹/۵۰	
یک دینارکویت	۲۹۰/٤۰	۲۹۳/٤۰	۳۱۷/۷۵	۳۲۲/۷۵	۳۹۸/٦۰	
یک دیناربحرین	۲۱۹/۰۰	۲۲۵/۰۰	۲٤۱/۵۰	۲٤۷/۵۰	۳۰۵/٦۵	
یک ریال‌سعودی	۲٤/٦۵	۲۵/۰۰	۲۷/۱۰	۲۷/۵۰	۳۳/۹۵	
یک درهم‌امارات متحده عربی	۲۲/٦۰	۲۳/۵۰	۲۵/۳۵	۲۵/۸۵	۳۱/۹۰	
یک روپیه‌پاکستان	٦/۸۰	۷/۰۰	۷/۵۰	۷/۷۰	۹/۵۰	
یک دلارهنگ‌کنگ	۱۳/۳۰	۱۳/۵۰	۱٤/۵۰	۱٤/۸۵	۱۸/۳۵	
یک دلارآمریکا	۸٤/٦۵	۸٤/٤۰	۹۱/۵۰	۹۳/۱۰	۱۱۵/۰۰	

متخصصین مجتمع صنعتی کفش ملی آماده صدور تکنولوژی کفش به کشورهای مسلمان جهان هستند

*** مجتمع کفش ملی در سال مالی منتهی به شهریور ٦۱ حدود سی میلیارد ریال فروش داشته که در نتیجه آن ۳ میلیارد ریال سود خالص حاصل شده است.**

*** در سال ٦۱ حدود ۲ درصد از تولیدات انواع کفش به خارج صادر شده است و پیش بینی می‌شود این رقم در سال ٦۲ به ۲۰ درصد برسد.**

رئیس هیات مدیره و مدیر عامل مجتمع گروه صنعتی کفش ملی در یک مصاحبه اختصاصی با خبرنگار خبرگزاری جمهوری اسلامی گفت این مجتمع دارای ۳۸ کارخانه هفت موسسه تجاری و خدماتی ۲۲ کارخانه در تهران و بقیه در شهرستانهای رودبار مشهد - تبریز و خرم آباد میباشد این کارخانجات سالانه ۳۲ میلیون زوج کفش از انواع مختلف ٤ میلیون متر پارچه ۳۰ میلیون فوت مربع چرم ۲۵۰۰ تن انواع چسب و شش میلیون عدد تسمه پروانه و ساخت قالبهای کفش و قطعات صنعتی و همچنین تعدادی جوراب دستکشهای صنعتی زیره کفش ساخت و چاپ جعبه و انواع واشرهای لاستیکی جهت موتورهای مورد نیاز ارتش تولید می‌کند وی در زمینه صادرات مجتمع گروه صنعتی کفش ملی گفت در سال ٦۰ بخاطر اینکه این مجتمع توانسته است نسبت به تعهدات خود عمل کند در نتیجه خریداران زیادی از کشورهای مختلف به این مجتمع مراجعه کرده‌اند لذا در سال ٦۱ از کل تولیدات انواع کفش حدود دو درصد به کشورهای مجارستان و شوروی صادر شد و طبق پیش بینی انجام شده با توجه به موافقتنامه‌های اقتصادی دولت جمهوری اسلامی ایران در سال ٦۲ حدود ۲۰ درصد از کل تولیدات انواع کفش به خارج صادر خواهد شد و در این رابطه مذاکراتی جهت عقد قرار دادهائی با کشورهای لیبی آلمان شرقی و شوروی و غیره در جریان میباشد که بعضا به نتیجه رسیده است وی افزود چنانچه طبق پیش بینی‌های انجام شده صادرات انجام بگیرد حجم صادرات سال ٦۲ مساوی با حجم کل صادرات چهار سال قبل از انقلاب خواهد بود و با توجه به سیاست دولت جمهوری اسلامی در صادرات کالاهای غیر نفتی پیش بینی میشود صادرات انواع کفش در سال آتی مبلغ قابل توجهی بتواند به درآمد ارزی کشور کمک نماید. مدیرعامل مجتمع گروه صنعتی کفش‌ملی درارابطه باافزایش تولیدات کالاها اظهار داشت برنامه‌های وسیعی برای افزایش تولید تهیه شده است. درنتیجه مجتمع صنایع کفش ملی اقدام به تهیه ماشین‌آلات جدید جهت گسترش کارخانه و همچنین افزایش مرغوبیت و کیفیت کالاها نموده است تولید انواع تسمه پروانه درسال آتی از روزانه ۲۵ هزار عدد به ۳۰ هزار عدد خواهد رسید و نسبت به سال مشابه گذشته بیست درصد افزایش تولید حاصل خواهد شد.وی آنگاه بااشاره به تولید چرم گفت: تولید این محصول نسبت به سال ٦۱ حدود ۳۰ درصد درسال ٦۲ افزایش خواهد یافت وی افزود قبل از انقلاب مواد اولیه مجموع تولیدات حدود ۹۰ درصد ازخارج وارد میشد که پس از پیروزی انقلاب‌اسلامی این رقم حدود ۲۰ درصد کاهش یافته است و بقیه در داخل کشور تولید میشود محمد عبدالصمدی درزمینه تامین بودجه گفت: گروه صنعتی کفش ملی هیچگونه بودجه‌ای از محل اعتبارات عمومی دولت دریافت نمی‌کند بلکه همانند شرکتهای ملی شده دیگر ازمحل فروش محصولات خود هزینه‌های مربوط را تامین میکند. اما از نظر تخصیص ارز توسط وزارت صنایع کمال مساعدت وهمکاری جهت تامین نیازهای این گروه انجام پذیرفته است و از سوی دیگر وزارت بازرگانی بعلت صادرات قابل توجه این گروه مبلغ ده میلیون دلارارزدراختیار مجتمع گروه صنعتی کفش‌ملی قرار داده‌است. وی آنگاه بااشاره به وضعیت مالی این گروه گفت صنایع کفش‌ملی در دوسال بعد از انقلاب‌اسلامی بطور متوسط روزانه ده میلیون ریال زیان داشت و از سال دوم به بعد زیان سیر نزولی طی کرد واکنون بطور متوسط روزانه مبلغ ده میلیون ریال سودآوری دارد وی سپس درمورد بازپرداخت بدهیهای این گروه به سیستم بانکی اظهار داشت این مجتمع درسال‌جاری حدود سه میلیارد ریال از بدهیهای خود را بازپرداخت نموده است. رئیس هیات مدیره و مدیرعامل گروه صنعتی کفش ملی درمورد نحوه توزیع کالاهای تولیدشده گفت: قبل از انقلاب‌اسلامی تولیدات این گروه در هرقسمت بین ده تا سی نفر عامل فروش توزیع میشد و ۲٦۰ فروشگاه اختصاصی شرکت نیز فروش جداگانه‌ای داشتند که پس از پیروزی انقلاب‌اسلامی ۱۲۰ نمایندگی و حدود ۵۰۰۰ عامل فروش مستقرفه و ۳۱۰ فروشگاه اختصاصی درسطح کشور تولیدات این گروه را با قیمت مشخص شده توزیع مینمایند. که به این ترتیب مجتمع توانسته است تولیدات خود را مستقیما بدست مصرف‌کننده برساند. وی سپس به مرغوبیت مواد اولیه محصولات کفش‌ملی اشاره کرد و گفت دراین رابطه نسبت به تقویت آزمایشگاههای مختلف این مجتمع وایجاد مراکز تحقیقاتی چرم برای بهبود کیفیت و صرفه جوئی در مصرف مواد شیمیائی اقدامات وسیعی صورت گرفته است و در این رابطه مجتمع صنایع کفش ملی بررسی هائی برای تبدیل ضایعات بعضی از کارخانجات که بصورت خوراک دام و مواد اولیه سایر کارخانجات خواهد شد شروع نموده و نتایج قابل توجهی نیز بدست آمده است.

وی در مورد فعالیتهای مجتمع گروه صنعتی کفش ملی گفت برادران ما توانستند بدون کمک خارجیان کارخانه کفش اطمینان سمان را نصب و راه اندازی کنند که در حال حاضر به تولید مشغول است و پیش بینی میشود بعد از رفع مشکل کمبود برق که بوسیله مسئولین وزارت نیرو قول مساعد داده شده این کارخانه بتواند در سال ٦۲ به ظرفیت کامل خود یعنی تولید روزانه ٤ هزار جفت کفش در یک شیفت برسد و چنانچه بعضی دیگر از مشکلات از قبیل کارگران فنی و غیره حل شود تولید روزانه به سه شفیت کار افزایش خواهد یافت و هم چنین این مجتمع برای نصب و راه اندازی و دادن تکنولوژی در صنعت چرم و کفش به کشورهای دیگر آمادگی کامل را دارد.

وی سپس اضافه کرد متخصصین گروه هم اکنون در سطحی هستند که آماده صدور تکنولوژی کفش میباشد وی در پایان افزود بعلت افزایش تولید مجتمع صنایع کفش ملی امکان پیدا کرد تا قیمت انواع چرم را حدود ۵ تا ۳۰ درصد از اول اسفند ماه سال جاری کاهش دهد.

کشتی ایران رجائی در بندر پولاد یوگسلاوی تحویل ایران شد

بگزارش روابط عمومی وزارت بازرگانی بعد از ظهر دیروز سومین کشتی عظیم روغنبر ایران بنام (ایران رجائی) در بندر پولاد یوگسلاوی تحویل ایران شد.

این کشتی پس از تحویل کشتی‌های روغنبر ایران بهشتی و ایران باهنر سومین کشتی روغنبر است که تحویل ایران میشود این کشتی چهل هزار تنی از نظر مشخصات مشابه کشتی «ایران باهنر»است.

لازم به یاد آوری است که کشتی «ایران باهنر» در ماه گذشته در همین بندر با حضور هیئت ایرانی به سرپرستی وزیر بازرگانی ووزیر تجارت خارجی یوگسلاوی و دیگر مقامات آن کشور تحویل ایران شده بود جمهوری اسلامی ایران با در اختیار گرفتن این سه کشتی از نظر حمل روغن نباتی از کشتی های خارجی بی نیاز میگردد.

روزانه ۱۰/۵ تن نخ در کارخانه ریسندگی خاور تولید می‌شود

به همت و تلاش کارگران و متخصصان متعهد و مسلمان تولید نخ کارخانه ریسندگی خاور رشت طی دوماهه آینده به ۱۲ تن درروز بالغ خواهد شد. مدیر کارخانه ریسندگی خاور رشت درگفتگوئی با خبرنگار خبرگزاری جمهوری اسلامی تولید روزانه این کارخانه را درحال حاضر ۱۰/۵ تن عنوان کرد و ضمن اعلام این مطلب افزود در ده ماهه اول سال‌جاری به مقدار یک هزار و ۷۰٦ تن انواع نخهای پنبه‌ای و پولیستر ویسکار در کارخانه تولید شده که این رقم تا پایان سال به ۲ هزارتن فروش میباید، مدیر کارخانه ریسندگی خاور رشت سپس بااشاره به ظرفیت اسمی کارخانه گفت بالاترین ظرفیت تولید کارخانه ۱۳/۵ تن تولید نخ در روز بوده که رسیدن به این مطلب مستلزم بهره‌گیری از تمامی ماشین‌آلات و دستگاههای موجود و تامین قطعات یدکی موردنیاز میباشدوی خاطرنشان ساخت مواد اولیه موردنیاز کارخانه که شامل مواد خام پولیستر و ویسکار میباشد بمیزان ۲ هزار و ۵۰۰ تن درسال از کشورهای خارج وارد میشد که اخیرا با استفاده از پنبه داخلی و الیاف پولیستر کارخانه پلی‌اکریل اصفهان تا حدودی میزان واردات مواد خام کارخانه کاهش یافته است و درآینده نیز با بهره‌گیری هرچه کاملتر از کارخانه پلی اکریل اصفهان تمامی مواد خام موردنیاز این واحد تولیدی درکشور تامین خواهد شد مدیر کارخانه ریسندگی خاورشرت درخصوص وضعیت کارگری این واحد گفت درحال حاضر کارخانه ریسندگی خاورشرت بااشتغال ۷٤۰ تن از برادران کارگر و کارمندان مومن روند تولید خود را بسوی گسترش بندهای اقتصادی و کسب استقلال در صنایع کشور اسلامیمان ادامه میدهد. وی در پایان یادآور شد کارخانه ریسندگی خاورشرت از بابت فروش تولیدات خود در ده‌ماهه اول سال ۸۱۵ میلیون ریال درآمد داشته که این رقم تا پایان سال به بیش از یک میلیارد ریال افزایش خواهد یافت.

بازدید نماینده مردم کرمان از کارخانه خانه‌سازی کرمان

بگزارش واحد مرکزی خبر از کرمان حجتالاسلام محمد علی موحدی نماینده مردم کرمان درمجلس شورای اسلامی و آقای میرزاده استاندار کرمان از قسمتهای مختلف کارخانه خانه‌سازی کرمان بازدید کردند.

بنا به گزارش خبرنگار ما دراین بازدید حجتالاسلام موحدی درجمع کارکنان این کارخانه طی سخنانی از تلاش سازنده مهندسان،کارکنان و کارگران کارخانه خانه‌سازی که درجبهه اقتصادی فعالیت میکنند قدردانی نمود و کوشش خستگی‌ناپذیر کارگران و متخصصان متعهد میهن‌اسلامیمان را گامی بزرگ درراه رسیدن به خودکفائی دانست،براساس این گزارش بهنگام بازدید حجتالاسلام موحدی و آقای میرزاده از کارخانه خانه‌سازی کرمان سرپرست این کارخانه اعلام کرد که کارخانه خانه‌سازی تا یک ماه دیگر مورد بهره‌برداری قرار میگیرد وعملاً به خط تولید میرسد و قادر خواهد بود درسال ۱۷۵ هزار متر مربع زیربنا بسازد و بطور متوسط روزانه ۳ دستگاه خانه ۱۷۵ متر مربعی ساخته ونصب نماید.

واگذاری زمین در یاسوج

یاسوج: از سوی سازمان زمین شهری استان کهکیلویه و بویراحمد تاکنون ۱۱۰ قطعه زمین ۲۷۰ متری، از قرار مترمربعی ۱۵۷ ریال به متقاضیان واجد شرایط در شهرستان یاسوج واگذار گردیده است که از این تعداد ۵ قطعه برای خانواده‌های شهدا اختصاص یافته است.

کاربرد صنعتی رزین صنایع ملامین سازی وروکش چوب در ایران آغاز شد

***با تولید رزین گل ملامین و روکش چوب در ایران علاوه بر خود کفائی در هر تن ۲۲۰۰ مارک آلمان کاهش خروج ارز بعمل میآید و میزان صرفه جوئی سالیانه حدود ۱۱ میلیون مارک است .**

با تلاش پیگیر کارشناسان سیاد پلاستیک وابسته به بخش صنایع بنیاد مستضعفان رزین مورد نیاز صنایع ملامین سازی و روکش چوب با «رزین گل ملامینه» در ایران تولید و کاربرد صنعتی آن آغاز شد.

مهندس عسگر حجسته یکی از کارشناسان واحد تحقیقات پلاستیک سیاد ضمن گفتگوئی با خبرنگار ستاد خبر سیاد با اعلام این مطلب افزود: کار آزمایشگاهی تولید این ماده را ٦ ماه پیش در آزمایشگاه شیمی پلی مر دانشگاه تهران آغاز کردیم که سازمان پژوهشهای علمی و صنعتی ایران نیز در جریان امر بود. پس از ٦ ماه کار در آزمایشگاه و بدست آوردن فرمول مربوط و تولید آزمایشگاهی رزین که با هزینه‌ای کمتر از ۲۰ هزارریال انجام شد. هم اکنون تولید و کاربرد صنعتی این ماده شروع شده و چون کاغذهای رزین ملامینه منقوش بعنوان روکش تخته‌های فشرده چوبی نظیر نئوپان، فیبر و تخته‌های چندلائی به کار میرود بر حسب تقاضای مسئولان کارخانه نئوپان ۲۲ بهمن بهشهر این طرح را در آنجا پیاده کردیم که با بکار بردن این ماده علاوه بر مقاوم کردن نئوپان در مقابل حرارت و رطوبت و پوسیدگی نقش چوبهای گوناگون مثل گردو، آگاژو، بلوط و نارون را هم به این نئوپانها و فیبرها میدهیم .

وی در مورد میزان ارزی که از این راه صرفه جوئی میشود گفت: با تولید رزین گل ملامین و روکش چوب در ایران که ۷۵ درصد از مواد اولیه آن در داخل کشور موجود است علاوه بر حود کفائی در هر تن ۲۲۰۰ مارک آلمان کاهش خروج ارز داریم و میزان صرفه جوئی سالیانه حدود ۱۱ میلیون مارک است.

لازم بیاد آوریست که این نوع «رزین» در صنایع ملامین سازی و صنایع چوب کاربرد وسیعی دارند و هم اینک صدها کارخانه این ماده را از خارج و بویژه کشورهای غربی وارد می‌کنند و با اینکه آمار دقیقی در دست نیست اما سالیانه حداقل ۲۵ میلیون مارک از کشور خارج میشود.

در همین زمینه با مهندس محمد حسین ملایری سرپرست سیاد پلاستیک نیز گفتگوئی داشتیم و از وی پرسیدیم که آیا این ماده در صنایع ملامین و پلاستیک بنیاد مستضعفان استفاده میشود؟ مهندس ملایری در پاسخ گفت : برای انجام این کار ما احتیاج به یک واحد کوچک داریم که واسطه بین آزمایشگاه و کارخانه باشد چون تولید کم آزمایشگاهی می‌شود یکباره به تولید حجمی باد در کارخانه رسید و ما هنوز این واحد واسطه را در اختیار نداریم و اگر مسئولان بنیاد همکاری‌های لازم را برای ایجاد این واحد با ما بعمل آورند بزودی میتوانیم نیازهای سیاد را در این زمینه بر آورده کنیم

هیئتی از کشور مالت با معاون وزارت بازرگانی مذاکره کردند

بگزارش خبرگزاری جمهوری اسلامی در پی سفر هیئت اقتصادی و بازرگانی جمهوری اسلامی ایران به کشور مالت در آبان ماه سال جاری که منجر به امضاء یک یادداشت تفاهم گردید هیئتی به سرپرستی آقای الفرد فال زن نماینده عالی وزیر امور خارجه کشور مالت با آقای غنیمی فرد معاون بازرگانی خارجی وزارت بازرگانی و سایر مقامات اقتصادی و بازرگانی دولت جمهوری اسلامی ملاقات و مذاکره کرد. در این مذاکرات گسترش هرچه بیشتر روابط اقتصادی و بازرگانی دو کشور مورد تبادل نظر قرار گرفت و طی جلسات متعددی با مراکز تهیه توزیع کالا و سازمان‌های ذیربط دولت جمهوری اسلامی ایران گفتگوهائی جهت خرید و فروش کالا با آن کشور انجام شد.

اخبار اقتصادی جهان

شوروی بهای نفت صادراتی به فنلاند را کاهش داد

شوروی قیمت نفت خام صادراتی خود به فنلاند را کاهش داد سخنگوی شرکت دولتی«نفت» فنلاند گفت. براساس توافقی که پس از پنج روز میان این شرکت و شرکت(سویوزنفت اکسپورت) شوروی حاصل شد قیمت نفت شوروی درحدود نرخ بازارهای جهانی تعیین گردید. قیمت فروش نفت شوروی به فنلاند سر به است اما به گفته مقامهای شرکت نفت قیمتهای کنونی حدود ۳۱/۵ دلاردرهربشکه است. درپاسخ به این سئوال که آیا توافق روزدوشنبه نفت شوروی را ۲ دلارکاهش داده و به حدود ۲۹/۵ دلار رسانده است سخنگوی شرکت نفت گفت: نمی توان این مسئله راتایید کرد اما این قرضیه نسبتا صحیح است و قیمت جدید براساس تحولات بازارجهانی تعیین خواهد شد. کاهش قیمت نفت خام شوروی که ۲۵ درصد ازواردات نفتی فنلاند راتشکیل می دهد برای دولت فنلاند جنبه‌ای مثبت و منفی دارد چرا که این معاملات براساس توافقهای پایاپای انجام می شود و نهایتاً به معنای کاهش صادرات فنلاند به همسایگان شرقی این کشور است یادآور می شود فنلاند سالانه ۸ میلیون تن نفت خام ازشوروی وارد می کند.

٦۰ درصد تورم درایسلند

سازمان همکاری وتوسعه اقتصادی اروپا درآخرین بیانیه خود اعلام داشت که درسال ۸۲ قیمتها درکشورهای عضو این سازمان ٦/۵ درصد افزایش یافته است. این رقم نسبت به سال ۸۱ که معادل ۹/۹ درصد بود کمترین رشد قیمت‌ها درسالهای بعد از ۱۹۷۳ محسوب میشود.براساس این گزارش افزایش قیمتها درکشورهای عضو بازار مشترک بطور متوسط ۸/٤درصدبودهاست.

درمیان سازمان همکاری وتوسعه اقتصادی قیمتها درژاپن بارقم ۱/۸ درصد آمریکا با ۳/۹ درصد، آلمان غربی با ٤/٦ درصد، انگلیس با ۵/٤ درصد، کانادا با ۹/۳ درصد، فرانسه با ۹/۷ درصد وایتالیا با ۱٦/٤ درصد افزایش یافته‌است. برای ایسلند این رقم ٦۰/۳ درصد است.

براساس همین گزارش افزایش کند قیمتها بدلیل سقوط قیمت کالاهای غیرنفتی و نیز صعف بازارهای بین‌المللی انرژی میباشد.

اندونزی تولید نفت خود را کاهش میدهد

واحد مرکزی خبر بنقل از رویتر گزارش میدهد سوبروتو وزیر معادن و انرژی اندونزی گفت: اندونزی ترجیح میدهد تولید نفت خود را کاهش دهد تا قیمت بشکه‌ای ۳٤ دلار اوپک پا برجا بماند. دکتر سوبروتو در کمیسیون پارلمانی انرژی اندونزی گفت اندونزی قصد خروج از سازمان اوپک را ندارد. وی افزود: اکنون زمان آن فرا رسیده است که همه اعضای اوپک برای تحکیم سازمان اوپک تلاش کنند زیرا اوپک از اهمیت زیادی برخوردار است و در خدمت منافع ملی کشورهای عضو است. سوبروتو گفت تولید روزانه نفت خام اندونزی بین ماههای نوامبر و ژانویه کمی بیش از ۱/۲ میلیون بشکه در روز بود زیرا فصل زمستان تقاضای کشورهای صنعتی را افزایش میدهد. سهمیه تعیین شده اندونزی از سوی اوپک روزانه ۱/۳ میلیون بشکه است.

انگلیس سرگرم ذخیره کردن بعضی مواد معدنی استراتژیک است

بگزارش واحد مرکزی خبر بنقل از خبرگزاری فرانسه از میداء لندن روزنامه تایمز مالی (فیناشنال تایمز) در شماره گذشته خود نوشته است حکومت انگلیس از هم‌اکنون آغاز به خرید مخفیانه بعضی از فلزات و سنگهای معدنی لازم برای ایجاد یک (ذخیره استراتژی) که ممکن است در صورت برهم خوردن عرصه آنها این کشور را کمتر آسیب‌پذیر سازد نموده است.

روزنامه فایناشنال تایمز نوشته است حکومت انگلیس به ویژه برای تهیه کرم مانگانز و سایر مصالح که در صنایع و تولید اسلحه ضرورت حیاتی دارد به آفریقای جنوبی مراجعه کرده است.

این روزنامه افزوده است که نخستین سفارش‌ها به مبلغ پنج تا ده میلیون لیره برآورد شده است ولی برای حفظ ذخیره استراتژیک منابع بسیار بیشتری باید صرف شود.

بنوشته فایناشنال تایمز این برنامه خرید سری برای اجتناب از این است که ورود حکومت انگلیس در بازار خرید باعث بالا رفتن قیمتهای این کالاها نشود.

نیجریه ذخایر ارزی خود را از ژاپن خارج میکند

دولت نیجریه که بخاطر کاهش درآمد نفتی با مشکلات مالی شدیدی روبرو است مقداری از ذخایر ارزی خود را از ژاپن خارج کرد.

خبر مذکور بدنبال تسلیم گزارش ماهانه رئیس بانک مرکزی ژاپن به کابینه این کشور انتشار یافت. براساس اخبار منتشره در توکیو مقامات مالی این کشور نسبت به اقدام نیجریه ابراز نگرانی کرده‌اند زیرا انجام عمل مشابه احتمالا توسط سایر اعضاء اوپک اثرات سوئی بر ارزش ین ژاپن خواهد داشت.

گفته میشود کشورهای اوپک مجموعاً ۲۵ میلیارد دلار ذخایر ارزی در ژاپن دارند.

اگرچه میزان ذخایر نیجریه در ژاپن و یا میزان خارج شده این مشخص نیست اما ظاهرا دولت نیجریه برای تامین ارز مورد احتیاج خود اقدام به خارج کردن ذخایر خود نموده است.

روزنامه یومیوری در این زمینه مینویسد درآمد نفتی نیجریه در سال ۱۹۸۰ حدود ۲٤/٤ میلیارد دلار بود. اما باتوجه به شرایط جدید بازار نفت تخمین زده میشود این مقدار اکنون به ۱۵ میلیارد دلار کاهش یافته باشد.

یادآور میشود در دست اجرا قرار داشتن پروژه‌های عظیم نیز بحران مالی نیجریه را تشدید کرده است.

افزایش قیمت طلا در بورس زوریخ

تهران- خبرگزاری جمهوری اسلامی- قیمت طلا در بورس زوریخ افزایش یافت و هر اونس آن دیروز(سه شنبه) به ۵۱۰ تا ۵۱۳ دلار رسید. بگزارش خبرگزاری فرانسه هر شمش یک کیلویی طلا نیز در بورس زوریخ بین ۳۲۵۰۰ تا ۳۲۷۵۰ دلار داد وستد شده است.

جلسات هفتگی انجمنها و شوراهای اسلامی کارخانجات تهران برگزار شد

اولین جلسه کانون هماهنگی انجمنهای اسلامی کارخانجات در محل خانه کارگر ساعت ۳ بعدازظهر با تلاوت آیاتی از کلام‌ا.... مجید شروع شد.

ابتدا مسئول کانون هماهنگی انجمنهای اسلامی خانه کارگر ضمن خوش آمد گوئی و معارفه با برادران انجمنهای اسلامی مرکز شهر به بحث پیرامون تشکیلات پرداخت وی در قسمتی از صحبتهایش گفت: انجمنهای اسلامی مانند گوهر گرانبهائی هستند که برای حفظ دستاوردهای انقلاب اسلامی و ادامه راه شهدا تلاش میکنند و بایستی برای مقاومت در مقابل دشمنان آگاه و دوستان ناآگاه در تشکیلاتی صددرصد اسلامی و پیرو ولایت فقیه گردهم آیند و توطئه‌های خائنانه دشمنان اسلام را خنثی کنند شما اگر نگاهی به عمر کوتاه انقلاب خونین اسلامی ایران بیندازید میبینید که جریانهای گوناگون ضدانقلابی با چهره‌ها و ماسکهای مختلف آمدند و رسوا شدند و رفتند و دلیل رسوائی آنان وجود یک تشکیلات خالص اسلامی یعنی حزب مظلوم جمهوری اسلامی بود حال برای یک لحظه فکر کنید اگر تشکیلات حزب جمهوری اسلامی نبود اکنون از انقلاب اسلامی دیگر خبری نبود و شاید هم یک اسم خالی بدون محتوی بود. و امروز ما میبینیم که بیرک وجود امام عزیز و امت شهیدپرور و تشکیلات حزب جمهوری اسل

بررسی لایحه خدمت نیمه‌وقت بانوان در مجلس آغاز شد

سرویس سیاسی جمهوری اسلامی:

مجلس شورای اسلامی ساعت ٨ صبح دیروز با تلاوت آیاتی از قرآن مجید و بریاست حجةالاسلام والمسلمین اکبر هاشمی رفسنجانی تشکیل جلسه علنی داد، در این جلسه پس از نطق پیش از دستور نمایندگان مردم بهار وکبوترآهنگ و زنجان و قرائت تذکرات نمایندگان بدولت دستور جلسه آغاز شد و کلیات سه طرح پس از بحث و مذاکره بتصویب رسید. و نیز در این جلسه لایحه خدمت نیمه وقت بانوان مطرح و مورد بحث و بررسی قرار گرفت و همچنین علاوه بر تصویب اعتبار نامه علی ناریزاده از حوزه انتخابیه مریوان ، سه طرح توسط نمایندگان تقدیم مجلس گردید.

● سخنان نماینده بهار وکبوترآهنگ

به گزارش خبرنگاران پارلمانی ما اولین سخنران پیش از دستور سید کاظم اکرمی نماینده مردم بهار و کبوتر آهنگ در سخنان خود اظهار داشت: آنچه که در این چند سال بحمدالله موفق به انجام آن شده‌ایم تغییر عظیم دربافت اجتماعی و سیاسی ونظامی و فرهنگی کشور است. توطئه‌های داخلی وخارجی و جنگ تحمیلی عراق امریکائی با تائیدات الهی رو به اتمام است و فرزندان مومن و رشید و ستوه این ملت در هر دو جبهه حماسه‌های جاودانی آفریده‌اند تا آنجا که بقول برژنسکی مشاور صهیونیست حکومت آمریکا نه کارتر در جلوگیری از انقلاب اسلامی ایران توانست کاری بکند و نه ریگان در ایندوساله در ممانعت از تاثیر و صدور انقلاب کمترین چیزی از دستش برنیامده است وامید است ارتش و سپاه و بسیج وهمه نیروهای رزمنده مسلمان ما برودی دست شر صدام وحزب بعث را از سر مردم منطقه قطع نمایند واو را نرد همپالگی‌هایش بفرستند.

وی در بخش دیگری از سخنانش گفت: مجلس شورای اسلامی باید در آینده حداقل دو کار را انجام دهد.

الف: قانون‌گذاری در مورد مسائل جربی واجرائی را بدولت واگذارد یا به کمیسیونها محول کند وکار خود را منحصر نماید به تصویب قوانینی که مشکلات اساسی وزیربنائی را حل میکند.

ب: در تحقق فرمایشات اخیر امام امت با نمایندگان از هیئت رئیسه محترم تقاضا دارم با برقراری جلساتی با اعضای محترم شورای نگهبان ترتیبی اتخاذ فرمایند که در سال جدید در مورد لوایح و طرحها قبلا مذاکراتی بعمل آید که جز در موارد انگشت شمار طرح و لایحه از شورای محترم نگهبان برنگردد و اگر در اینمورد کوتاهی شود مردم ما را نخواهند بخشید.

وی آنگاه ضمن تقدیر و تشکر از هیات دولت به جهت تصویب کمکهای غیرنقدی به کارمندان دولت طی رهنمودهایی به وزراء اظهار داشت:

آقایان ویران از بکار گماردن افراد بی‌اطلاع و کم تجربه بویژه در امور فنی خودداری فرمایند. و از مشورت با افراد دلسوز انجمن های اسلامی مخصوصا آن‌ها که در تقوی و صداقت و بیطرفی عملاً خوب امتحان داده‌اند، دریغ نورزند و کاری نکنند که حرب اللهی‌ها خدای ناکرده احساس بی‌تفاوتی کنند و به تذکرات بجا و دوستانه آنها ارج بگذارند تا در بعضی از وزارت خانه‌ها با حوادثی نظیر آنچه که در فرودگاه مهرآباد رخ داد و از قبل هم تذکر آن داده شده بود مواجه نگردیم.

آقایان وزراء مخصوصا وزیر محترم آموزش و پرورش از بازنشستگان متدین و کاردان حداقل بعنوان مشورت استفاده فرمایند و بدانند اگر برادران مسئول در وزارتخانه‌ها و ادارات کل استانها به شکایات و درد دل‌های مردم توجه بیشتری مبذول میفرمودند و در صدد چاره برمی‌آمدند بسیاری از افرادی که انتقاد بحقی می‌کنند جذب میشدند. وی سپس در رابطه با ستاد پی‌گیری فرمان امام و شورای عالی قضائی اظهار داشت: از شورایعالی قضائی در تشکیل جلسات مرتب و حل مشکلات و ستاد محترم پیگیری فرمان امام بعنوان کوچکترین فرد این مجلس سپاسگزارم و پیشنهاد می‌کنم این ستاد محترم پرسش‌نامه‌ای هم جهت درج گلایه‌ها و شکایات نمایندگان محترم ارسال فرمایند تا با دردهای آنها هم آشنا شوند و بعد حداقل بعنوان تذکر اخلاقی از مسئولین بخواهند که به خواسته‌های بحق و انجام شدنی و ممکن نمایندگان توجه بیشتری مبذول فرمایند.

ناطق سپس ضمن تاکید بر رفع مشکلات اقتصادی از وزارت بازرگانی خواست تا از فرصت طلبی عناصر غیرمتعهد در بازار جلوگیری کرده و از عناصر متدین و دلسوز بازار جهت رفع مشکلات کمک گیرد. نماینده مردم بهار و کبوتر آهنگ در خاتمه سخنانش به مسایل و مشکلات حوزه انتخابیه‌اش اشاره کرد و در رابطه با توزیع عادلانه‌آهن مبارزه با اعتیاد، لایحه تقسیمات کشوری و تبدیل بهار و کبوتر آهنگ به فرمانداری تذکراتی داد.

● سخنان نماینده مردم زنجان

دومین سخنران پیش از دستور مصطفی ناصری نماینده مردم زنجان طی سخنانی اظهارداشت:

امروز همه مردم ما از تمام قشرها بخصوص مستضعفین وسیلی‌خورده‌های این جامعه محروم ومظلوم چشم به مجلس دوخته‌اند وخانه امیدشان اینجا است امروز دهقانان خان‌گزیده، کارگران زحمت‌کش در زیر چکمه‌های سرمایه‌داران له شده وکارمندان کم‌حقوق وجزء وکاسبهای کم درآمد وهمه وهمه چشم امید به شما نمایندگان دلسوز وبه این مجلس دارند. وی افزود: وقت‌گرانبهای این مجلس خیلی ارزشمنداست ومن از همین فرصت استفاده کرده وبه هیئت محترم دولت وبه تک‌تک آنان آقایان وزراء متعهد تذکر میدهم که لوایحی را که به مجلس جهت تصویب میآورند اولاً کامل وپخته بیاورند وثانیا خوب جوانب امررا بسنجند ناطق دربخش دیگری گفت: باهمه زحماتی که مسئولین اجرائی کشیده‌اند آنطوریکه باید مسائل مخصوصا گرفتاری روستاها حل نشده ودرهمین رابطه درنیمه اول سال ٦١ حدود ١١هزارنفر جمعیت ازروستاها به شهرمهاجرت کرده‌اند واین یک مصیبت است ومسئله‌ای است که تنها با تصویب لایحه اراضی مزروعی قابل حل نیست ولوآنهم مهم است اماآن روستائی که قند وسیگار وشکر وآرد برای مصرف ندارد وازجهت آب وبرق وبهداشت ونفت درمضیقه است هرچه هم شمازمین به اوبدهید بدردش نمی‌خورد ازمسئولین اجرائی میخواهم خواستاری‌ی که دردادن خدمات درفکر مناطق تولیدی بیشتر باشند نماینده مردم رنجان در خاتمه سخنانش ضمن تقدیر وتشکر از حضور محترم مردم زنجان درجبهه‌های جنگ به مسائل ومشکلات حوزه انتخابیه‌اش اشاره کرد وخواستار ایجاد سدهای خاکی واحیای قنوات درروستاها وایجاد صنایع کشاورزی درزنجان شد.

● تذکرات نمایندگان

پس از سخنان ناطقین پیش از دستور رئیس مجلس تذکرات نمایندگان را خطاب به مسئولین اجرایی بشرح زیر قرائت کرد:

● آقای آقامحمدی نماینده همدان به وزارت کشاورزی درمورد بالابردن قیمت محصولات اساسی نظیر گندم پنبه وچوب.

● آقای سیداحمد حسینی نماینده مرودشت به وزارت نیرو درمورد تکمیل برق روستاهای ارسنجان.

● آقای بهرامی نماینده اورامانات به ژاندارمری کل کشور درمورد تاسیس ساختمان گروهان ژاندارمری پاوه و به وزارت بازرگانی درمورد تامین مصالح ساختمانی منطقه.

● آقای زرهانی نماینده دزفول به دولت درمورد خدمات عمرانی ورفاهی شهرکهای دزفول وبه تعاون روستایی درمورد تامین کالاهای موردنیاز منطقه.

● آقای تاجگردون نماینده گچساران به وزارت کشاورزی درمورد تسریع درجلوگیری از بیماری دامهای دامپروران عشایر منطقه.

● آقایان سیدزاده وجعفری نمایندگان باختران به وزارت بهداری درمورد اعزام جراح ومتخصص بیماری اعصاب و روان و بیماریهای زنان و تحویل بیمارستان شهداء به دانشکده پزشکی باختران و به وزارت کشاورزی در مورد دقت و اهتمام در کشت توتون منطقه.

● آقای مولوی نظر محمد دیدگاه نماینده ایرانشهر به وزارت نفت در مورد تامین نفت و گازوئیل منطقه و به وزارت نیرو در مورد برق رسانی به روستاهای ایرانشهر.

● آقای وحید نماینده کلیبر ضمن تشکر از وزارت پست و تلگراف و تلفن در راه اندازی تلفن خودکار اهر در مورد تلفن خودکار کلیبر تذکر میدهد.

● آقای دهقان نماینده تربت جام از برادران جهاد سازندگی تابهاد در عمران روستاها تشکر میکند .

● آقای نظری نماینده آباده به وزارت نفت در مورد تاسیس محل فروش نفت گاز در آباده و به وزارت پست و تلگراف و تلفن در مورد تسریع در رساندن نامه‌های رزمندگان جبهه‌های جنگ.

● مذاکرات مجلس

پس از قرائت تذکرات نمایندگان به مسئولین اجرائی مجلس وارد دستور شد. اولین دستور گزارش کمیسیون مشترک امور اقتصادی و دارائی و برنامه و بودجه مبنی بر تمدید مدت آزمایشی قانون وصول مالیات از اتومبیلهای غیر سواری و اصلاح بعضی از مواد قانون مالیاتهای مستقیم و اصلاحیه‌های بعدی بود که گزارش آن توسط عباسعلی اختری ضمن توضیحاتی مطرح گردید که مخالفی برای بحث نداشت و پس از رایگیری تمدید این قانون بمدت ٢ سال تصویب گردید.

آنگاه حسن هراتی گزارش شور اول کمیسیون ارشاد و هنر اسلامی و وسایل ارتباط جمعی در خصوص طرح قانونی الزام دولت به تدوین لایحه‌ای در مورد آئین عبادی سیاسی حج قرائت کرد و در این رابطه توضیحاتی به نمایندگان ارائه داد. آنگاه کلیات طرح به بحث گذاشته شد

● نظرات مخالف و موافق

کاظم نوروزی اولین مخالف این طرح گفت: ما خاطره بسیار تلخی از دولت را موظف‌کردن‌ها داریم و در موارد بسیاری موظف کردیم که دولت موفق نبود اما ریشه مخالفت بنده با این طرح این است که برادران که به مکه تشریف بردند ضرورت تغییر بنیادی را دیدند ناچار به تقدیم این طرح شده است ولی در رابطه مسئله حج به آن وسعت وابعادش تهیه چنین لایحه‌ای امکان پذیر است آیا هیات دولت قادر به این کار خواهد بود، این کار، کار مجلس است. ما نباید شتابزده چیزی را تصویب کنیم که جوابگوی مسئله حج نباشد، رفع نواقص مشاهده شده در سفر حج و مسائل دیگر چیزی نیست که بتوان در اختیار دولت گذاشت بلکه یک کمیسیون ویژه‌ای باید روی مسئله حج کار کند و طرح پخته‌ای در این زمینه تصویب شود.

محمد هادی عیدخدائی بعنوان موافق اظهار داشت: ما میدانیم که وضع حج و برنامه‌هایی که قبل از انقلاب بوده بسیار رقت بار بود بعد از انقلاب حرکت انقلابی مردم یک جهش در رابطه با حج صورت گرفت ولی سازمان حج وزیارت نتوانسته بهمراه مردم گام بردارد و گرفتاریهای قبل از انقلاب هنوز وجود دارد. وی افزود: باید روشن شود که سازمان حج یک سازمان انتفاعی است یا غیر انتفاعی است و این سازمان به چه علت امسال از حاجیان ٢٠ هزارتومان گرفته درحالیکه سال گذشته ١٧ هزارتومان گرفته بود حج یک عمل واجب است و درصدور انقلاب میتواند نقش بزرگی داشته باشد بنابراین ما چه مجوزی داریم که حاجیان متقاضی خود را به حج نفرستیم و هواپیماهای خود را به کشورهای دیگر اجاره بدهیم. و لذا برای برطرف کردن این ضعفها به قانونی دراین زمینه نیاز است.

حسین نواب درمخالفت گفت: متاسفانه تاکنون الزامهایی که بدولت شده بدلیل مشکلاتی که دولت با آن روبرو بوده نتوانسته این الزامها را انجام دهد. اگر اشکالاتی در سفر حج مشاهده میشود بدلیل عدم اجرای صحیح آئین‌نامه یا قانون مربوط است و اینکه چرا ما همه متقاضیان حج را اعزام نمی کنیم بدلیل عدم امکانات است نواب در پایان گفت: اگر کمیسیون ارشاد میتواند خود یک طرح تهیه کند و به مجلس بیاورد چرا دولت راالزام می‌کند.

حمید زاده گیوی درموافقت با کلیات گفت: با عنایت به برخورد عملی و اجرایی خود من به مسئله حج، در رابطه با قانونی کردن و منظم کردن حج موافقم و لایحه‌ای دراین مورد باید تهیه و به مجلس بیاید.

فضل‌الله محلاتی بعنوان مخالف گفت: حج و زیارت اصلاً یک تشکیلات انتفاعی نیست و حاجیان باید تمام مخارج را بپردازند و دولت دراین مسئله بودجه‌ای خرج نمی کند و اینکه مجلس بدلیل داشتن مخارج برای دولت مجاز به ارائه طرح نیست ودلیل قانع کننده‌ای نیست و نیازی به اینکه ما دولت را موظف کنیم نیست.

موحدی ساوجی درموافقت با کلیات گفت اینطور نبوده که دولت همیشه درموظف کردنها ناموفق بوده باشد بلکه دربسیاری موارد توانسته لایحه‌ای را که ملزم شده بود ارائه دهد. مسئله خیلی روشن است دولت که دست اندرکار این مشکل است باید لایحه راتقدیم کند و مجلس آنرا بررسی و تصویب کند.

فرج‌الله واعظی بعنوان مخالف با اشاره به تغییر سیاستهای کشورها نسبت به مسئله حج درسالهای گوناگون و عدم پیش‌بینی مشخص نسبت به آن گفت: با توجه به این امر تهیه لایحه و آئین‌نامه مشخص امکان پذیرنیست و بهتر است که حاجیان همانگونه که تاکنون به سفر حج می رفتند بروند.

سید ابوالفضل موسوی تبریزی درموافقت اظهار داشت: خوشبختانه همه نمایندگان مخالف به نارسائیها اعتراف کردند ولی اینکه گفته شد ربطی به قانون ندارد درست نیست و اگر نارسائی هست باید اول دولت که به سیاست اجرائی خود واقف است لایحه‌ای تهیه کند وبه مجلس بیاورد تا بتوانیم از این آئین عبادی سیاسی بیشتر استفاده کنیم.

آنگاه پس از توضیحات مجدد مخبر کمیسیون و توضیحات نماینده پارلمانی دولت نسبت به کلیات طرح مورد بحث رسیدگی به عمل آمد و با اکثریت آراء تصویب شد.

سپس کاظم نوروزی مخبر کمیسیون دیوان محاسبات و بودجه و امور مالی گزارش این کمیسیون درخصوص طرح قانونی اصلاح قانون و مقررات دیوان محاسبات را ضمن توضیحاتی مطرح کرد که پس از مخالفت عباسعلی اختری و موافقت هاشمی حمیدی و توضیحات رئیس دیوان محاسبات و اخذ رای کلیات طرح مذکور بتصویب رسید . دستور بعدی جلسه علنی دیروز گزارش شور اول کمیسیونهای شوراها و امور داخلی و مسکن و شهرسازی در خصوص

●تعیین تکلیف اراضی و ساختمانهای غیر قانونی تصرف یا احداث شده‌اند

طرح تعیین تکلیف عرصه و اعیان اراضی و ساختمانهائی که کلاً یا بعضاً بطور غیر قانونی تصرف و احداث شده‌اند، بود که توسط موحدی ساوجی قرائت شد وی در توضیح این طرح گفت: نمایندگان مطلعند که در اثر قیام مردم و سرنگونی رژیم گذشته و حتی در سالهای بعد از انقلاب توسط عده‌ای در اثر نیاز و بعضیها با فرصت طلبیها کارهای بیرویه و غیر قانونی صورت گرفته شد و شاید حدود ٢٠٠ هزار واحد ساختمان است که یا غیر قانونی ساخته شده یا تصرفش غیر قانونی است برای اینکه از هرگونه اقدامات بیرویه و خود محوری جلوگیری شود و نظم و قانون در سراسر کشور حاکم شود لازم است که طبق این طرح در مدت تعیین شده مسئولین اجرائی ضوابط و قوانینی را معین کنند و تکلیف اینگونه اراضی و ساختمانها را تعیین کند.

با به بحث گذاشته شدن کلیات **فضل الله محلاتی بعنوان مخالف گفت :** ملت ایران انقلاب نکرد که عده‌ای بیایند کار خلاف شرع انجام بدهند و ما نباید که به این کارها رنگ قانونی بدهیم این کار یک کار قضائی است و کاری که مربوط به قوه قضائیه است و اینکه مجلس بیاید برای این کارهای‌خلاف‌فکری کند درست نیست مجلس باید از قوه قضائیه بخواهد که قانون اجرا شود. این طرح مشوق کسانی است که تخلف می‌کنند. این وظیفه قوه قضائیه است که جلوی کارهای خلاف قانون را بگیرد.

حسین هراتی در موافقت گفت : الان ما با دو گروه افراد در این رابطه روبرو هستیم یک عده قلیل فرصت طلب که ساختمانهایی را ساختند و یک گروه دیگر که واقعاً نیازمند بوده‌اند و دست به این کار زده‌اند و باید این دو گروه از هم تفکیک شوند و این تفکیک احتیاج به قانون و بررسی و تحقیق دارد، و آنها که فرصت طلبی کردند با آنان بشدت برخورد شود و به آنهائی که نیازمندند مجوز داده شود.

کلیات این طرح نیز پس از توضیحات وزیر مسکن و شهرسازی و معاون پارلمانی وزارت کشور مورد تصویب قرار گرفت

●خدمت نیمه وقت بانوان

پس از تنفس مجلس بریاست حجة الاسلام والمسلمین محمد یزدی رسمیت یافت و حسین کمالی مخبر کمیسیون کار و امور اجتماعی گزارش شورا اول کمیسیون مذکور در مورد لایحه راجع به خدمت نیمه وقت بانوان را مطرح کرد و گفت:این لایحه با توجه به سیستم تشکیلاتی و اشتغال کشور و نیازهای واقعی بانوان شاغل در وزارتخانه‌ها تنظیم شده است بر اساس مفاد این لایحه بانوان کارمند می‌توانند از مسئولین خود در ادارات درخواست کنند که خدمات خود را بطور نیمه وقت تعیین کنند و مسئول مربوط مجاز خواهد بود که تقاضا را بپذیرد یا نپذیرد.

آنگاه عزت الله دهقان بعنوان مخالف لایحه اظهار داشت اولین اشکال این لایحه این است که هیچ فلسفه‌ای برای این لایحه ذکر نشده است و ما نمیدانیم که اگر چنین لایحه‌ای نباشد چه نقصی پیش خواهد آمد. اشکال بعدی این است که هیچ فلسفه‌ای در این لایحه به چشم نمی‌خورد مگر اینکه گفته شود که میخواهیم اصالت را به مادری و مسئولیت خانوادگی بدهیم. مسئله دیگری مورد توجه هست این است که آنجائی که سخاوت باید پیشود شده است و خدمت نیمه وقت شده است ولی حقوق را مسکوت گذاشته شد.اگر خواسته باشند حقوق رانصفه کنند نقض غرض است و اگر حقوق نصف شود ولی امتیازات داده شود خلاف شرع است. ما باید اصالت را به این بدهیم که اول مردها را استخدام کنیم و این لایحه باعث می‌شود که خواهران تحصیل کرده‌ای که مادری را اصالت دادند با توجه به نیمه وقت شدن آنها هم به فکر استخدام بیافتند و بنابر این هدفی که این لایحه دنبال می‌کند، بدست نمی‌آید.

خانم مریم بهروزی بعنوان موافق گفت: گرچه صحبت برادر دهقان بسیار جالب بود ولی در مورد لایحه جالب نبود. جمهوری اسلامی باید زمینه رشد و بروز استعدادها را برای خواهران ایجاد کند. و این استعدادها رشد کند و زنان حتماً باید به کار اشتغال داشته باشند و در بعضی از علوم لازم است که به تحصیل بپردازند و به کار ادامه دهند. اما سیاست کاری در گذشته یک سیاست غلط و وابسته بوده و عده‌ای از زنان را ناخودآگاه بکار کشاندند و باعث شدند این مسئله را یک مسئله واجبی تلقی کنند و از امتیازات اجتماعی به حساب آید و حتی بار سنگین هزینه زندگی بدوش زنها افتاد که طاقت فرسا بود این لایحه یک لایحه عادلانه و نشانه‌ای از آزادی و حقوق زن است چون «باتقاضای بانوان است

تحمیلی و اجباری نیست و آنچه که موجب نگرانی بود مسئله اجباری بودن بود طبق این لایحه بانوان می‌توانند اگر به نفعشان باشد می‌توانند تقاضا کنند که هم بتوانند کار کنند و هم به مسئولیت خانوادگی خود برسند. در جامعه اسلامی نفقه زن برعهده مرد است و زن لازم نیست که کار کند و اگر لازم داشت میتواند کار کند. با توجه به اینکه این لایحه خواست بانوان بوده و بسیار عادلانه است با این لایحه موافقم.

محمدعلی فروغی در مخالفت این لایحه گفت: اینکه جمهوری اسلامی باید درجهت شکوفائی استعدادها بکوشد درست است ما در چه مسیر و با چه هدفی؟ ما باید مسیر شکوفائی استعداد زن را براساس مسیر اسلام تعیین کنیم. مسئله این جاست که اگر زن بخواهد به مسئولیت خانوادگی برسد آیا یک زن با مسئولیتی که درخانواده دارد و پیغمبر بدوش زن گذاشته است آیا با این لایحه امکان پذیر است. درجمهوری اسلامی هیچکس منکر این نیست که زن باید در زمینه‌های آموزش و پرورش و پرستاری و پزشکی و بیمارستانها برنامه‌ریزی و کار کند و دولت در این زمینه‌ها گام بردارد. اگر مجلس این لایحه را تصویب کند به معنای ادامه همان فرهنگ غلط گذشته است.

در اینجا این سئوال مطرح است که: این خواهرانی که میخواهند نیمه وقت باشند بدرد ادارات می‌خورند یا نه آیا می‌توانند کار کنند اگر می‌توانند کار کنند برای نصفه وقت دیگر دولت چه کار میخواهند بکند آیا درصدد است که نیروی جدید استخدام کند؟ یا اینکه خیر اصلاً کار آنها ضروری نیست اگر اینطور است دولت صریحاً بگوید.

محمد هادی عید خدائی موافق دیگر لایحه گفت: یک بانو از طرفی مسئولیت خانواده و بچه‌داری را دارد و مزاجا مخصوصا در سنین بالا مشکلاتی دارد اگر زن بخواهد از صبح تا ساعت ٤ بعدازظهر در یک جا آنهم برخلاف میلش بماند برایش طاقت فرسا است و ظلمی به بانوان خواهد شد چرا ما یک بانوئی را ملزم کنیم اجبارا بیاید در اداره‌ای و بنشیند و جاکت باقی کند ما این اختیار را به بانوان بدهیم که مختار باشند که نیمه وقت به کار اداری بپردازند تا بتوانند مسئولیت خانوادگی را هم انجام دهند.

عباسعلی اختری مخالف بعدی اظهار داشت: این مجلس عصاره خون هزاران شهید است آنچه که ما در اینجا تصویب می‌کنیم قانون اسلام حساب می‌شود شکی در کل مطلب و اینکه زن حقوقی دارد نیست و اینکه از استعدادها باید استفاده کرد چیزی بدیهی و از دستورات قرآن است وی با اشاره به فرهنگ طاغوتی و کشاندن بانوان به ادارات و کارخانه و بهدر رفتن نیروی آنان و ذکر اینکه اگر بانوان‌نیمه وقت شوند دولت احتیاج به استخدام جدید دارد گفت: ما باید ارزش را بکار بدهیم چرا باید یک عده کارمند که کاری در ادارات ندارند یا کارآئی لازم را ندارند در ادارات نگه داریم

سیدمحمد کیاوش درموافقت اظهار داشت: اسلام به زن بدیدبزرگوارانه نگاه میکند و اسلام باید زن را ازغل و زنجیرها نجات بدهد منتها باید این کار بصورت مرحله‌ای انجام گیرد و این لایحه اتفاقاً درهمان جهتی است که نمایندگان مخالف وموافق می‌خواهند. زنها باید به وظیفه اصلی خودیعنی شهیدپروری برگردند مانمی‌خواهیم زنها به کارهای سنگین بپردازند بلکه ما میخواهیم زنها را ازکارهای سنگین و اجباری نجات دهیم و حداقل نصف وقت اداری درهفته به خانه برگردند و این کار از تورم موجود کارمند کم می‌کند. این لایحه می‌گوید که نیروی زن بیخود درادارات تلف نشود و بانوان به کارهایی بپردازند که موردنیاز جامعه است.

ادامه بحث در این مورد این لایحه بعلت ضیق وقت به جلسه علنی بعد موکول‌شد.

● طرح‌های تقدیمی

بگزارش خبرنگاران پارلمانی جمهوری دراین جلسه سه طرح به شرح زیرتوسط نمایندگان به مجلس تقدیم شد: ١- طرح الحاق و تبصره ٢ به قانون انتخاب قضات، ٢- طرح تشکیل سازمان مستقل آب کشور، ٣- طرح تشکیل سازمان حسابرسی

همچنین دراین جلسه اعتبارنامه علی ناریزاده از حوزه انتخابیه مریوان بتصویب رسید.

جلسه علنی دیروز ساعت ١٢ و ١٠ دقیقه پایان یافت وجلسه علنی آینده مجلس شورای اسلامی ٨ صبح فردا(پنجشنبه) خواهد بود.

درباره تبلیغ...

بقیه از صفحه٨

تیریک گفت و اظهار داشت چه سعادتمند است ملت شما که برهبری این بزرگ مرد تاریخ کشور شما و شما را از فشار و ستم استکبار جهانی نجات بخشیده است.

او اظهار میداشت «پدرانم از بردگانی بوده‌اند که انگلیسها آنها را باین جزائر آورده‌اند. چون بیکاری و فقر در این جزیره فوق‌العاده است برای کار بیکی از کشورهای آمریکای جنوبی رفته بودم و نزد خانواده‌ای که خود قبلا بردگانی بوده‌اند خدمت میکردم. این خانواده مسلمان بودند و رفتار وکردار آنها مرا چنان جذب نمود که بدین آنها گرویدم. هنگام مراجعت بوطن خود دوبفر از دوستانم نیز بدین اسلام مشرف شدند و درحال در این جزیره کوچک سه مسلمانیم و اطاق مخروبه ومحقر مقابلی که ملاحظه میکنید نیز مسجد ماست ولی قرآنی و کتابی در دسترس نداریم که با راهنمائی آنها بیشتر از اسلام آگاه گردیم وجامعه خود را نیز که آمادگی فراوانی برای تشرف باسلام دارد باسلام دعوت کنیم».

زبان اغلب این کشورها انگلیسی میباشد ولی از ورود هرگونه مجله و یا نشریه بخصوص اگر بوئی از آزادی و ندائی از انقلاب در آن ملاحظه گردد بشدت جلوگیری میگردد و دارنده آن با جان خود بازی نموده است.

این جوان از ما خواست تا بهروسیله شده لااقل قرآنی بزبان انگلیسی برایش بفرستیم وخوشبختانه وسیله سیاحانی که باین جزائر مسافرت مینمودند هم قرآن و هم سایر کتب اسلامی و انقلابی برایشان براحتی ارسال گردید. زمینه انقلاب دراین کشورهابسیار فراوان است و استعمارشرق باتمامی قوا درافکار مردم ستم زده این جزائر نفوذ نموده است ولی غریب است که مردم این جزائر بافقر فراوانی که دارند از کومونیسم استقبالی نمی نمایند و یا قدرت درک این مکتب بی ارزش راندارند. بدیهی است فشارحکومت مرکزی و قدرتهای غربی بخصوص انگلستان و آمریکا دراین جزائر چندان است که مانع از نفوذ کامل کومونیست جهانی باین جزائر گردیده است.

دررابطه با تبلیغ انقلاب از طرف جمهوری اسلامی ایران دراین کشورها و کشورهای مشابه تحرکی تاکنون دیده نشده است و انتظار نیز نمیرود که درشرائط حال کشورمان بتواند درتمامی دنیای سوم بهمه جا صدای انقلاب را برساند ولی این برنامه باید درراس تبلیغات کشورمان قرارگیرد و درباره نحوه نفوذ تبلیغ دراین قبیل کشورها امید است دربخش آخر این مقاله شرحی آورده شود.

نکته قابل توجه دراین قبیل کشورها نفوذ بیحد کلیسا برافکار مردم مستمند و مذهبی بودن فوق‌العاده این ستمزدگان است. بر خلاف کشورهای سرمایه‌داری که مردم روزبروز ازکلیسا زده شده و کلیساها از جمعیت خالی‌تر میگردند، کلیساهای این کشورها بخصوص درآمریکای مرکزی و جنوبی مشتریان مستضعف فراوان دارند و تبلیغات واتیکان درچند سال اخیر توجهش را بیشتر دراین نقطه از جهان معطوف داشته است.

لازم است بدانیم که مرکز اصلی فرستنده واتیکان درمونت‌کارلو قراردارد و سوای مراکز تبلیغاتی واتیکان دررم و سایر کشورهای اروپای غربی از این کشور کوچک و مرکز هرنوع فساد و جنایت است و با سرمایه همین کشور و از درآمد کازینوهای همین بحش از جهان و سرمایه‌داران وابسته بآن است که صدای واتیکان بتمامی جهان میرسد و تبلیغات کلیسا چه وسیله رادیو و چه وسیله افراد مسئول و تعلیم داده شده و درظاهر بواقع مسیحی در همه جا منتشر و پخش میگردد.

اگر باین واقعیات آگاهی نداریم کافی است از معصومین عزیزی که وسیله بنیاد محترم شهید برای معالجه باروپا فرستاده میشوند سئوال نمائیم تا ملاحظه شود تبلیغات مسیحیت کلیسا تا چه حد وسعت دارد و چگونه از این مرکز و مراکز دیگر همه روزه اسقفها و شاگردانشان بیماران بیمارستانها و بخصوص خارجیان را عیادت مینمایند و با هدایای مختلف من جمله کتاب و نشریه بزبانهای آنها فارسی و یا ترکی و غیره به نشر و تبلیغ مسیحیت میپردازند.

مردم دنیای سوم در انتظار هرچه بیشتر شکوفا شدن اهداف انقلاب اسلامی ایران میباشند و آرزو مینمایند ثمرات برکت آفرین این انقلاب نیز موجبات رهائی بخشی توده‌های مستضعف درتمام جهان بگردد.

ما وظیفه‌داریم وامام گرامیمان نیز تاکید فرموده‌اند. پاسخگوی ندای این مستمندان باشیم و با تبلیغ انقلاب موجب تحرک آنها گردیم. این نکات مارا بپیروی از مکتب انقلابی اسلام و بخصوص شیعه که بآن سخت معتقدیم آگاه میسازد و مسئولین تبلیغات کشور را دراین مقطع از تاریخ از خطیرترین و مهمترین وظائف خود روشن مینماید.

بسمه تعالی

٣٢٦٦٤ م- الف

دراجرای ماده ٣٠١ قانون مالیاتهای مستقیم چون از نشانی مودیان مشروحه ذیل اطلاعی دردست نیست و مجهول‌المکان میباشند لذا اوراق دعوت کمیسیون مودیان ابلاغ میگردد.

ردیف	نام و نام خانوادگی	نوع منبع مالیات	سال عملکرد	اصل مالیات	تاریخ دعوت کمیسیون	ساعت حضور
١	خانم مهتاب‌امانپور	املاک	١٣٥٧	٣٧٩٩٥ ریال	٦١/١٢/١٦	٩/٥ صبح
٢	آقای کولاکامانپور	املاک	١٣٥٧	٣٧٩٩٥ ریال	٦١/١٢/١٦	٩/٥ صبح
٣	خانم رگارامانپور	املاک	١٣٥٧	٣٧٩٩٥ ریال	٦١/١٢/١٦	٩/٥ صبح
٤	خانم دریا امانپور	املاک	١٣٥٧	٣٧٩٩٥ ریال	٦١/١٢/١٦	٩/٥ صبح
٥	خانم وبدادهابیان	ماده ٦٩	١٣٥٧	٧٠٥٦٩٠ ریال	٦١/١٢/١٧	٨/٥ صبح
٦	خانم ویکتوردهابیان	ماده ٦٩	١٣٥٧	٧٠٥٦٩٠ ریال	٦١/١٢/١٧	٨/٥ صبح
٧	آقای نمکعلی‌اسدی‌میرچی	سرقفلی	١٣٥٥	٦٨٠٠٠٠ ریال	٦١/١٢/١٦	٨/٥ صبح

خواهشمند است در وقت و ساعت تعیین شده در کمیسیون مالیاتی واقع در خیابان ناصر خسرو کاخ وزارت امور اقتصادی و دارائی سال اول طبقه دوم اداره کل مالیاتهای مرکز تهران امور کمیسیونها تشکیل میگرددحضور بهمرسانید.

ممیز مالیاتی حوزه ٣٣/١٥٥... مرکز تهران/محمد مهدی خو

بسمه تعالی

جمهوری اسلامی ایران

شرکت ملی فولاد ایران

ملتی که شهادت دارد اسارت ندارد : امام خمینی

اخطار به موسسه حسابرسی امین

برابر گزارش ذیحسابی شرکت و اسناد موجود مبلغ ١٠٠٦٨٠٠ ریال بابت حسابرسی مربوط به سال ١٣٥٧ بشرکت ملی صنایع فولاد ایران بدهکار میباشید نظر به اینکه نشانی موسسه را تغییر داده‌اید بدینوسیله اخطار میشود که ظرف ٧ روز جهت ترتیب پرداخت بدهی خود به امور حقوقی شرکت ملی فولاد ایران به آدرس اصفهان میدان امام حسین (دروازه دولت سابق) مراجعه نمائید تا موجبی برای مراجعه به مراجع قضائی نباشد.

امور حقوقی شرکت ملی فولاد ایران

بسمه تعالی

آگهی مزایده

شرکت واحد اتوبوسرانی مقدار ٨٥تن کاغذهای باطله خود را از طریق مزایده بفروش میرساند از متقاضیان دعوت میشود جهت دریافت شرایط مزایده همه روزه در ساعات اداری به مدت ١٥ روز از تاریخ انتشار آگهی به قسمت معاملات واقع در نارمک اداره مرکزی مراجعه نمایند.

شرکت واحد اتوبوسرانی

آگهی استخدام قراردادی

شرکت برق منطقه‌ای گیلان وابسته به وزارت نیرو به چند نفر مهندس برق و چند نفر فوق دیپلم برق بومی ومتعهد و مومن به انقلاب اسلامی که حداقل سه سال در طراحی و نصب پستهای ٦٣ کیلو ولت سابقه کار مفید داشته باشند جهت خدمت در منطقه گیلان احتیاج دارد. از کلیه فارغ‌التحصیلان رشته‌های فوق دعوت مینماید که روزهای ١١/٣٠/ لغایت ٦١/١٢/٧ ماه جاری در ساعات اداری با در دست داشتن مدارک زیر جهت تکمیل فرم درخواست کار باداره کارگنان شرکت برق منطقه‌ای گیلان واقع در چهارراه میکائیل (رشت) مراجعه نمایند.

١- فتوکپی کامل شناسنامه
٢- فتوکپی آخرین مدرک تحصیلی
٣- فتوکپی پایان خدمت یا معافیت دائم
٤- عکس جدید ٥ قطعه
٥- نام و مشخصات دونفر معرف

شرکت برق منطقه‌ای گیلان

بسم ا.... الرحمن الرحیم

**محضر مبارک رهبر کبیر انقلاب اسلامی ایران امام خمینی مدظله العالی یکبار دیگر منافقین جنایتکار آمریکا و ایادی

تفسیر رویدادها

سکوت سئوال برانگیز

ششمین اجلاس عادی وزیران امور خارجه کشورهای عضو شورای همکاری خلیج فارس، در ریاض پس از پانزده ساعت بحث در مسائل گوناگون، در حالی پایان یافت که هیچگونه بیانیه‌ای از سوی شرکت کنندگان در این اجلاس صادر نشد و این بدان معنی است که این وزیران طی پانزده ساعت نشست، چیزهائی گفته و شنیده‌اند که توانائی و جرات پخش و بازگوئی همه آنها یا بخشی از آنها را نداشته‌اند. تشکیل کنفرانسها و گردهمائی‌ها در جهان عرب، در این اواخر معمولا در پشت «درهای بسته» صورت میگیرد زیرا مصلحت را در این میبینند که در مقابل افکار عمومی ملت‌های مسلمان خودشان و سایر ملل مسلمان و آگاه جهان مهر سکوت برلب نهند و در غیاب آنان تمشیت امور آنان و مسلمانان را به حراج بگذارند. اینکه آیا در این دوران که بهتر است «دوران انفجار آگاهی‌ها» نامیده شود با چنین سکوت‌هائی میتوان اذهان را فریب داد؟ سئوالیست که صرفا مغزهای بیمار و خه‌دفریب، میتوانند بآن پاسخ مثبت دهند. وگرنه تکوین حوادث کنونی خاورمیانه با زبان بیزبانی نه تنها بخشی از حقایق، بلکه تمام حقایق و واقعیت‌ها و موضعگیریها را عریان میکنند و خطها و ربطها را مشخص میسازند.

جلسات «مسکوت» وزیران امور خارجه کشورهای پادشاهی سعودی، کویت، بحرین، قطر، امارات متحده عربی و عمان، درست در زمانی صورت میگیرد که سپاهیان اسلام طی عملیات پیروزمند والفجر، پایه‌های لرزان رژیم صهیونیستی صدام را بشدت تکان دادند و راه‌را برای سقوط نزدیک او به مزبله تاریخ هموار نمودند و بنابراین رژیمهای ارتجاعی و ضداسلامی منطقه را نیز هراسان ساختند که دست و پازدن های اخیر آنان تبلوری از این واقعیت میباشد و هیچ استبعاد ندارد که رژیم منفور سعودی بدستور اربابان امریکائی و دوستان صهیونیستی خویش ماموریت یافته باشد تا ضمن سایر تدابیر! به تشکیل چنین اجلاسی در ریاض مبادرت ورزد و به ارعاب کشورهای کوچک دیگر بپردازد.

از سوی دیگر تقارن زمانی این اجلاس با اجلاس مجلس فلسطین در الجزیره این اندیشه را تقویت میکند که شورای همکاری خلیج فارس، درروند سازشی که برای‌حراج سرزمین‌های عربی فلسطین در جریان است عهده‌دار نقشی خواهد بود.

فشارهای نظامی و قدرت نمائی شیطان بزرگ که در دریای مدیترانه و درنزدیکی‌های سواحل لیبی جریان داشت و نیز همزمان با تراکم نیروهای رژیم آمریکائی مبارک درمرزهای لیبی به تشکیل اجلاس محرمانه وزرای امورخارجهٔ کشورهای عضو شورای همکاری خلیج فارس مفهوم سیاسی دیگری میدهد که گوشه‌ای ازآن در باصطلاح محکوم کردن اعلامیهٔ مشترک ایران، سوریه و لیبی دراین اجلاس نمایان شده است.

همزمانی جلسات این شورا با ماجراجوئیهای صهیونیستی نیروهای سعدحداد مزدور درصیدا وسکوت وزیران امورخارجه کشورهای عضو شورای همکاری، دراین رابطه، گویاتر ازهرقطعنامه یا بیانیه است زیرا الزاماً درچنین جلسات، صرفا بمسایلی پرداخته میشود که درجهت مبارزه علیه استکبارجهانی، صهیونیسم واتحاداسلامی نباشند.

صحبت ازجنگ تحمیلی یامسایل مربوط به نفت، که بعنوان پوششی برای جلسات انتخاب شده‌اند، حدیث مکرری است که خود این کشورهانیز از دودوزبازی کردن خجالت میکشند ولی بازهم این رژیم سعودیست که تعزیه‌گردانی میکند و آنچه را که شیطان بزرگ میخواهد بگوید میگوید و میکند...

فلسفهٔ سیاسی تشکیل شورای همکاری کشورهای خلیج فارس که از اسفندماه سال ۱۳۵۹ رسماً درریاض آغازبکارکرد و ریاض را مرکزخود قرارداد، رسیدن به «عالیترین حد ازهماهنگی» مفروض درتمام زمینه‌های سیاسی، اجتماعی، فرهنگی، امنیتی و نظامی است و بر روی همین دلیل فقط یکبار درکنفرانس دوروزهٔ سران این کشورها در۱۹ و ۲۰آبان ۱۳٦۰، «هماهنگی» تاریخی! کردند و طرح هشت مادهٔ فهد مبنی بر برسمیت شناختن رژیم غاصب اسرائیل را بتصویب رساندند و درضمن، درنخستین مادهٔ بیانیهٔ خویش تأکید کردند که «امنیت خلیج(فارس) صرفاً بعهدهٔ مردم خلیج است»! و بیشرمانه حفظ امنیت خلیج فارس و حاکمیت برآن را مختص بخوداعلام کردند و حضورملت مسلمان و انقلابی ایران درطول هزاران کیلومتر سواحل خلیج فارس را بدستورشیطان بزرگ، نادیده گرفتند. اماحجةالاسلام والمسلمین خامنه‌ای رئیس جمهوری اسلامی ایران در۲٤آبان ٦۰طی پیامی ضمن محکوم کردن این‌گونه ماجراجوئیها فرمودند: «هرطرحی که درغیاب جمهوری اسلامی ایران برای امنیت خلیج فارس طراحی بشود ازنظر ما بی اعتبار است.»

این موضعگیری صریح وانقلابی، بخوبی نشان داد که شورای همکاری خلیج فارس در همان خطی مشی میکند که دیکته شده از جانب شیطان بزرگ است. بنابراین ماهیت آن در برخورد با مسایل جهان عرب واسلام در هر یک از جلسات آن بهتر و بیشتر روشن شده و بدون شک در ششمین اجلاس نیز جز همان مشی نمیتوان مسیر دیگری را که بنفع مسلمانان منطقه باشد تصور نمود.

با توجه به سوابق جلسات مرموز و بی خاصیت ردههای مختلف مسئولین کشورهای عضو شورای همکاری خلیج فارس دیگر این حقایق روشن شده‌اند که کشورهای کوچک جنوب خلیج فارس در سیستم ارعاب استکبار جهانی راه اصلی خود را گم کرده‌اند و صرفا بعنوان سکوهای تبلیغاتی وماجراجوئی به منافع رژیم سعودی و شیطان بزرگ و بالمآل صهیونیست‌ها، خدمت میکنند، اما واقعیت اینستکه بقای این کشورهای کوچک در همکاری با رژیم‌های ارتجاعی آمریکا و صهیونیسم نیست بلکه راه بقا و نجات آنان در انتخاب مسیری است که ملت‌های مسلمان این کشورها بدان معتقد هستند و آن پیوستن به دفاع از اسلام و آرمان همه مسلمین جهان است. آب به آسیای صهیونیسم و شیطان بزرگ ریختن ، عاقبت بدفرجامی را برای منحرفان و فریب خوردگان در پی دارد. تبلیغ فلسفه شکست خورده نژاد گرائی مبارزه علیه وحدت

بقیه در صفحه٤

عملکرد سه ماهه فدراسیون کشتی تشریح شد

بموجب تقویم فعالیتهای سال ۱۳٦۲ فدراسیون کشتی در صورت تصویب تربیت بدنی جمهوری اسلامی در سال آینده تیمهای کشتی ایران برای برگزاری مسابقات مختلف به کشورهای پاکستان، مجارستان، بلغارستان، ترکیه، شوروی، مکزیک، رومانی، یوگسلاوی و لهستان اعزام خواهند شد.

مهدی شیرگیر رئیس و مهدی خالدی دبیر فدراسیون کشتی جمهوری اسلامی ایران در یک مصاحبه اختصاصی با گروه ورزش خبرگزاری جمهوری اسلامی رئوس کلی برنامه‌های این فدراسیون را تشریح کردند.

در آغاز این مصاحبه مهدی خالدی دبیر فدراسیون کشتی جمهوری اسلامی ایران پیرامون مسابقه‌های بین‌المللی برگزاشت ۲۲ بهمن گفت: این مسابقات براساس آخرین مقررات تغییر یافته در سال ۱۹۸۳ انجام شد. کمیت و کیفیت کارهای فنی انجام شده. در این رقابتها در سطح ایده‌آلی بود. نگونهای که پنجاه داور از رده پائین به سطح بین‌المللی ارتقاء یافتند. و نیز بیست و دو داور ملی به درجه بین‌المللی نائل شدند. این یک رکورد مطلوب در سطح جهانی است که مورد تائید و اظهار رضایت آقای آروما نماینده اعزامی فدراسیون جهانی (فیلا) به این مسابقات نیز قرار گرفت. سپس سخنان دبیر فدراسیون مهدی شیرگیر رئیس فدراسیون کشتی در رمینه عملکرد این فدراسیون به خبرگزاری جمهوری اسلامی اظهار داشت در سه ماهی که ایجانب مسئولیت ورزشی کشتی کشور را عهده دار هستم قدمهای موثری برداشته شده است. تهیه مقدمات شرکت در مسابقه‌های کشتی باریهای آسیائی و مسابقات بین‌المللی برگزاشت ۲۲ بهمن، اعزام نمایندگان فدراسیون کشتی به استانهای باختران، مازندران، گیلان، سیستان و بلوچستان و قروین برای بررسی مشکلات و تشکیل کلاس‌های مربیگری و داوری، اعزام دو داور به فرانسه برای آشنائی با مقررات جدید شرکت کلیه داوران حائز شرایط کشور در مسابقه‌های بین‌المللی جام ۲۲ بهمن ، دعوت از پیش کسوتان این ورزش برای همکاری، برگزاری مسابقه‌های کشتی پهلوانی ایران، و نیز اعزام تیمهای کشتی ایران به بلغارستان و مجارستان از جمله فعالیتهای این فدراسیون در سه ماه گذشته می‌باشد. امیدواریم با اتلاع بودجه سال جدید که مسلما کمتر از بودجه سال جاری نخواهد بود بتوانیم در آینده با یاری استادان و پیش‌کسوتان موفق به خدمات بیشتری در رمینه ورزش کشتی بشویم.

رئیس فدراسیون کشتی جمهوری اسلامی ایران پیرامون مربیگری تیم ملی کشتی به خبرنگار خبرگزاری جمهوری اسلامی اظهار داشت سیاست فدراسیون کشتی این است که با پوشش سراسری در سطح کشور از امتیازات و امکانات موجود تمام مردم به گونه‌ای مساوی بهره‌مند گردند. بدین خاطر به تیمها مربیگری تیم ملی بلکه خیلی از امتیازات و امکانات که در گذشته بصورت اختصاصی و انحصاری برای گروهی خاص وجود داشت در اختیار تمام زحمتکشان این ورزش قرار گرفته‌است. مربی تیم ملی کسی است که فعالیت و تارده بیشتری نسبت به همکارانش در این ورزش داشته باشد. اینکار علاوه بر ایجاد رقابت سالم به شهرستانیها نیز امکان خواهد داد تا از امتیازات موجود بهره‌مند شوند. با استناد به همین روش هم‌اکنون در تیمهای اعزامی ایران به لهستان و مجارستان نمایندگان از مازندران و باختران حضور دارند البته برای رزیس بردن کسوت یک نفر نیز از پیش‌کسوتان قدیمی این ورزش در سمت مدیر در راس کار مربیان نظارت خواهد داشت. خالدی دبیر فدراسیون کشتی در رمینه کارآئی سیستم داوری و کشتی‌گیران گفت: هم اکنون در جهان کشتی آنچنان که تکنیک سرپوشیده‌تر است قدرت بیست از ایران کلاسهای مختلفی را برای بالا بردن آگاهی‌های مربیان کشتی در سال آینده تشکیل میدهیم مصافا اینکه برای اولین بار برای کشتی‌گیران نیز کلاس آموزش داوری تشکیل خواهیم داد زیرا به این نتیجه رسیدم اکثر شکستهای کشتی‌گیران ما در مسابقه‌های بین‌المللی از عدم آگاهی آنانست به از قدرت آنهاست.

بهترین بازیکنان، داوران، مربیان و سرپرستان ورزشی به مکه اعزام میشوند

از سال آینده مربیان، داوران و ورزشکاران برتررشته‌های مختلف ورزشی به مکه معظمه اعزام میشوند.

حسین آشناسان رئیس فدراسیون فوتبال جمهوری اسلامی ایران صبح دیروز دریک مصاحبه مطبوعاتی درمحل دفتر مشترک فدراسیونها شرکت کرد و به سئوالات خبرنگاران پاسخ گفت.

دراین مصاحبه رئیس فدراسیون فوتبال درمورد سهم تیمها از درآمد مسابقات گفت: امسال درتقسیم درآمد فروش بلیت مسابقات تجدیدنظر خواهدشد و برای تیمهائی که پولسازهستند امکاناتی فراهم خواهیم کرد. دراین رمینه از ۱۸تیم دسته اول باشگاههای تهران خواسته‌ایم که باهم مشورت کنند و چگونگی تقسیم بهتر و عادلانه‌تر درآمد مسابقات را بررسی کنند. آشناسان سپس به امور مربیگری تیمهای ملی فوتبال ایران اشاره کرد وگفت: امور مربیگری تیمهای ملی فوتبال بصورت شورائی اداره میشود و این شورا ازحرگان فوتبال تشکیل یافته است. رئیس فدراسیون دررمینه تشکیل تیمهای ملی فوتبال اظهارداشت دراین مورد برنامه‌ریزی چهارساله شده است و بزودی تمرینات تیمهای ملی نوجوانان و جوانان زیرنظر جراغپور و طوسی دررمین شماره ۲ ورزشگاه شهید شیرودی آغازمیشود.

آشناسان سپس با اشاره به شرطبندیها و معتادین درورزشگاه شهید شیرودی گفت: دراین رمینه به انتظامات سازمان تربیتبدنی جهت ریشه‌کن کردن اینگونه افراد تذکرداده شده است ولی متاسفانه این امر پیگیری نمیشود مثلا شنیدم روی یک کوپن حتی ۱۰۰۰تومان شرطبندی میشود و بطور کلی شرطبندی‌های کلانی درورزشگاه فوتبال انجام میگردد. که امیدواریم دراین رمینه بصورت اساسی اقدام شود.

رئیس فدراسیون فوتبال درپایان سخنان‌خود گفت: دفتر امور مشترک فدراسیونها ازسال آینده بهترین بازیکنان داوران مربیان و سرپرستان رشته‌های مختلف ورزشی را به مکه اعزام خواهد کرد.

تیم والیبال شیراز قهرمان استان فارس شد

مسابقه‌های والیبال قهرمانی استان فارس یادواره چهارمین سالگرد پیروزی انقلاب شکوهمند اسلامی ایران سادبدار تیمهای شیراز و کازرون درتالار ورزشی شهید حسن اعتمادی شهرستان کازرون پایان یافت و درنتیجه تیم والیبال شیراز در میان شوروهیجان بیش از چهارهزارتماشاچی به برصفر به پیروزی رسید و مقام اول را کسب کرد.

بگزارش خبرگزاری جمهوری اسلامی این مسابقات که از روز بیست و چهارم بهمن ماه با شرکت چهارده تیم از سراسر این استان آغاز شده بود تیمهای کازرون، اسلاده و جهرم سرانجام مقامهای دوم تا چهارم را بدست وردند و در پایان جوائز ورزشکاران تیمهای اول تا سوم توسیله مدیر کل تربیت بدنی استان فارس توزیع شد

از زبان نمایندگان

در مصاحبهٔ اختصاصی جمهوری اسلامی باحجةالاسلام وافی تشریح شد:

موقعیت اقتصادی و نیازمندیهای تفت، بافق و مهریز

سرویس سیاسی جمهوری اسلامی- درادامه بررسی اوضاع سیاسی، اقتصادی حوزه‌های انتخابیه نمایندگان مجلس شورای اسلامی اینبار پای صحبت برادر ابوالقاسم وافی نماینده مردم تفت، بافق و مهریز نشستیم. وی درتشریح اوضاع سیاسی، اقتصادی و جغرافیایی حوزه انتخابیه‌اش اظهار داشت:

بسم‌الله الرحمن الرحیم- روزنامه جمهوری اسلامی دست به ابتکاری جالب و مفید زده و از زبان نمایندگان اطلاعاتی را مربوط به حوزه‌های انتخابیه دردسترس مسئولین قرار میدهد به این امید که باحسن نیت و پیگیری بتوان درحدود امکانات، مشکلات را شناسائی کرد و درصدد رفع آن برآمد لذا براین شدم که نظرات خود را درجهات مختلف حوزه انتخابیه باقتضاء وقت و فرصت منعکس سازم شاید برای مسئولین محترم جمهوری اسلامی کمکی درراه پیاده کردن برنامه‌های اسلامی و رفع نارسائیها بقدر توان بوده باشد.

استان یزد علاوه برفرمانداری مرکزی دارای چهار حوزه فرمانداری دیگر می‌باشد که سه فرمانداری آن مربوط به حوزه انتخابیه اینجانب است ۱- شهرستان بافق که در ۱۲۰ کیلومتری شرق استان یزد قرار گرفته و به استان کرمان و بیابانهای خراسان ارتباط پیدا میکند،

۲- شهرستان تفت که دربیست کیلومتری جنوب یزد واقع شده و به استان فارس متصل میشود.

۳- شهرستان مهریز که در ۳۰ کیلومتری جنوب شرقی یزد میباشد و به استانهای کرمان و فارس میپیوندد، اینک بطور اجمال مطالبی را درباره این سه شهرستان و اوضاع عمومی آنها مطرح میکنم.

● بافق

الف: شهرستان بافق علاوه بربخش مرکزی دارای بخش دیگر بنام بهاباد است،

بخش مرکزی دارای ۱۷ده و حدود ۱۲۰مزرعه و مکان مستقل و تابع میباشد. بخش بهاباد مشتمل بر ۳۹ ده و حدود ۱۵۰مزرعه و مکان مستقل و تابع است در مجموعه روستاهای این شهرستان حدود ۳۸۵۰ خانوار زندگی میکنند جمعیت خود شهر کمی بیشتر از ۲۰هزار نفر تخمین زده میشود.

معدن سنگ آهن بسیار غنی و نمونه در ۲۰ کیلومتری این شهرستان قرار دارد و از بهترین منابع اقتصادی کشور با کیفیت بسیار بالا و کمیت ممتاز بشمار میرود، درحال حاضر با سه شیفت کار به همت کارگران متعهد و پرتلاش خوراک کارخانه عظیم ذوب‌آهن اصفهان را تأمین میکند و نوع امور فنی و تخصصی دستگاههای مختلف آن بوسیله متخصصین لائق و دست توانای تکنیسینهای ایرانی انجام میگیرد که با وجود مشکلات طبیعی و کمبود قطعات یدکی تابحال با کمال خوبی و سرعت بهره‌برداری انجام گرفته است، امید اینکه مسئولین مربوطه توجه کافی برای رفع مشکلات و تامین نیازهای ضروری مبذول دارند و موجبات تشویق و دلگرمی کارگران زحمتکش و متعهد این معدن حیاتی برای صنعت مملکت را فراهم آورند.

معدن کوشک نیز در ٤۰ کیلومتری شهرستان بافق قرار دارد و با دو شیفت کار سرب و روی تولید کرده و صادر مینماید، در آنجا نیز مردمی پرتلاش در عمق ۱۰۰متری زمین بخدمت اشتغال دارند، و با تأمین حداقل زندگی برای خدمت به جمهوری اسلامی آمادگی دارند، از نظر کشاورزی گرچه بخاطر کمبود نیروی انسانی و کمبود آب خیلی پیشرفت نکرده

ولی درعین حال جلگه بهاباد زمینهای مستعد برای توسعه کشاورزی دارد واگر نسبت به آب چاه‌های اندیشند ازمرز خودکفایی هم میگذرد در بخش مرکزی نخلستانهای خرما وجود دارد که در صورت رسیدگی وتوجه بیشتر محصولش قابل صدور میباشد جذب نیروی انسانی وجوان بطرف معادن به کشاورزی منطقه صدمه وارد آورده ونخلهای موجود راهم درمعرض نابودی قرار داده است مناسبت دارد برای بهبود این وضع بررسی ومطالعه همه جانبه صورت گیرد راه اصلی که این شهر رابمرکز استان مرتبط میسازد مدتها است که در طرح اسفالت شدن قرار گرفته ولی تابحال انجام آن بتاخیر افتاده اخیرا اداره راه استان مستعدی تکمیل آن گشته که امیدواریم هرچه زودتر اسفالت شود، سایر راههای ارتباطی این شهرستان نیز بخاطر دوری ازمرکز استان وضع مطلوبی ندارد، اخیرا فعالیتهائی آغاز شده وبه امید خداوند وکوشش مسئولین جبران خواهد شد، جهاد با جمعیت نسبتاً زیاد محرومیتهای زیادی دارند که انشاء الله درحد امکان مسئولین توجه برفع آنها خواهند داشت.

● تفت

ب- شهرستان تفت که علاوه بربخش مرکزی دارای یک بخش وسیع کوهستانی است بخش مرکزی مشتمل بر ٤۸ ده و ۳۲۷ مزرعه ومکان مستقل وتابع است، بخش نیر بادهستانهای بزرگی که دارد دارای ٦۱ ده و۹۲٦ مزرعه ومکان مستقل وتابع بوده، در قسمت روستائی این شهرستان حدود ۱٤۵۰۰ خانوار سکونت دارند، محصول عمده این شهرستان را محصولات درختی بخصوص بادام و انار تشکیل میدهد و در قسمتهای کوهستانی نیز درختان میوه قابل توجه است، و خشکبار نیز جزءصادرات این منطقه بشمار میرود، معدن گچ و سرب، سنگ مرمر نیز در این ناحیه وجود دارد و بهره‌برداری میشود، سنگ مرمر منطقه کوهستانی این شهرستان بسیار مرغوب بوده و صادر میشود، راه ارتباطی استان یزد به فارس از این شهرستان میگذرد و از نظر حمل و نقل اهمیت دارد منطقه پشتکوه با دهات و روستاهای گسترده‌ای که دارد از جهاتی محروم بوده و اخیراً برای تامین نیازهای آنجا اقداماتی صورت گرفته است احداث بخشی دیگر که بتواند روستاهای زیادی را زیر پوشش داشته باشد ضروری شاید گندم استان را همین ناحیه بتواند تامین نماید. (آمار مربوط به روستاها و تعداد آن و شمار خانوار که دراین نوشته آمده بوسیله جهاد سازندگی درآبان ٦۰ تهیه شده و درحرزوه‌ای از طریق جهاد مرکز منتشر شده است.)

از نظر اجتماعی مردم این سه شهر نوعاً دارای روحیه‌ای سالم، علاقمند به اسلام و انقلاب میباشند، باوجود امکانات مالی محدود و محرومیتهای نسبتاً زیاد تابحال کمکهای موثر به‌جبهه نموده و بیش از ۲۰۰ شهید تقدیم به انقلاب و قرآن کریم نموده‌اند، تعداد زیادی از آنان هم اکنون درخط مقدم جبهه‌ها انجام وظیفه میکنند، دراین سه شهر حدود ۱۲ نماز سیاسی عبادی جمعه تشکیل میشود، مردم باشور و علاقه درآن شرکت میکنند و از برکات آن استفاده میبرند، البته دربعضی از مناطق روستائی و بلکه بعضی از بخشها نیز به روحانی پرتحرک و آگاه نیاز دارند تابتواند معارف اسلام و رشد و هدایت را درجامعه گسترش دهد، از روحانیت مرکز استان و سازمان تبلیغات اسلامی انتظار میرود که بتواند این نیاز را برطرف سازد.

● کمبودها ونارسائیها

گرچه در اثر بی عدالتیها، وبی توجهیهای رژیم منحوس پهلوی غالب نقاط این مملکت محرومیتها و مشکلاتی دارند، وهرکجا انسان میرود واز هرگوشه وکنار که اطلاع پیدا میکند آثار ظلم و تعدی حکومت جبار شاهنشاهی واعمال سلطه واستثمار قدرتهای شیطانی وایادی آنان مشاهده میشود اما در روستاهای دور افتاده وبخشهای گمنام این محرومیتها بیشتر ملموس میباشد، در حوزه انتخابیه من تا قبل از پیروزی انقلاب غالب روستاها ومراکز تامین دکتر ودرمان روستاها بوده وهم اکنون نیز امید داریم آن حرکت بوسیله مدیر بهداری متعهد استان ادامه یابد، وتاحدی که مقدورات، امکانات پزشکی و داروئی در اختیار مناطق دور افتاده قرار گیرد.

● مردم مناطق تفت، بافق ومهریز با وجود امکانات مالی محدود کمکهای موثری به جبهه‌ها وبیش از ۲۰۰ شهید تقدیم انقلاب واسلام نموده‌اند.

آب آشامیدنی مشکل بزرگی در سطح استان دارد. سطح آب مرتب در حال پائین رفتن است بطوری که پیش بینی میشود اگر در جهت تامین آب استان گام موثر وفوری برداشته نشود دیری نخواهد پائید که علاوه بر سقوط کشاورزی مختصری که دارد از نظر آب آشامیدنی نیز دچار کمبود خواهد شد، اداره آبیاری وبهداشت محیط گاهی بطور مقطعی واضطراری عملی انجام میدهند ولی طرح اساسی را وزارت نیرو وسازمان برنامه وبودجه وسایر دست اندرکاران سطح بالا باید ارائه بدهند تا بخواست خداوند این مشکل تا حدودی برطرف گردد. درزمان سومین شهید محراب آیتالله بزرگوار شهید صدوقی رضوان‌الله علیه این امر پیگیری میشد و شهید عباس‌پور وزیر نیرو باعده‌ای از کارشناسان دنبال کار را گرفته بودند، هم‌اکنون نیز باید قضیه را جدی گرفت وتنها به تشکیل سمینار ومصاحبه قناعت نکرد. البته هیچگاه توقع بیجا وخارج از حدود امکانات مطرح نیست بلکه تلقی اخطار بطور جدی وپیگیری قضیه باتمام نیرو وظیفه است. گاهی مسئولین در میان سیاست کلی دولت صحبت از صنعتی شدن استان یزد میکنند ولی باید توجه کرد که اولا این نظر نیاز به آماده کردن زمینه‌های صنعتی وانتقال نیروهای انسانی از کشاورزی به آن دارد ثانیاً در استان که از صدها سال قبل با مردمی زحمتکش امر کشاورزی رائج بوده نمیتوان به یکباره درآنان توجه به صنعت ایجاد کرد، علاوه براین فعلاً مساله تامین آب آشامیدنی مورد نظر است که باید برای آن فکری کرد. اولویتی که در فرمایشات حضرت امام دام ظله‌العالی و سیاست دولت برای توسعه کشاورزی وجود دارد چنین اقتضاء میکند که محتاطتر با جریان برخورد داشته باشیم ولااقل طرحهای کوچک تهیه آب وبا مناطق مستعدی چون هرات ومروست را بررسی کنیم وبا جابجا کردن نیروی کشاورزان بطور درازمدت استان را به طرف صنعتی شدن سوق بدهیم ونیروها را به آن مشغول سازیم، وظیفه وزارت کشاورزی وصنایع ومعادن مشترکاً حرکتی سریع برای مطالعه همه جانبه وپیاده کردن طرحهای معقول دراین استان است. هجوم مردم به شهرها ومرکز استانها وتخلیه روستاها مشکلات زیادی را برای دولت از نظر مسکن وآب وبرق وترافیک پیش آورده وروستاها تدریجاً رو به ویرانی ورکود میرود، در حوزه انتخابیه من واستان یزد نیز این جریان وجود دارد، پیشنهاد میشود دولت سیاست برنامه‌ریزی وصرف بودجه را طوری پی‌ریزی کند که مناطق محروم و روستانشین از حداقل امکانات برای زندگی برخوردار باشند واز افراطها واسرافها و برنامه‌های تجملی وغیر لازم که بوسیله نظام غیراسلامی گذشته در شهرستانها اعمال میشد با کمال قدرت جلوگیری کند، راه وبرق وبهداشت وآب سالم را هرچند بصورت حداقل در بخشها وروستاهای دور افتاده ایجاد نماید وطرحهای تولیدی واشتغال زا همراه با امکان بهره‌برداری از فرهنگ و آموزش اسلامی بوسیله تأسیس موسسات تربیتی وکتابخانه‌ها بوجود آورد تا بخواست خداوند بتوانیم در سایه نظام اسلامی مطابق مقررات وضوابط قرآن وعدالت اجتماعی جامعه‌ای نمونه بسازیم، استان یزد که مردمی قانع وزحمتکش وآماده برای تأمین برنامه‌های عمرانی وصنعتی داشته، از نظر اجتماعی نیز نوعاً از انحراف ونفوذ عوامل ضد انقلاب درمیان آنان سالم مانده‌اند، انتظار دارند که متصدیان امر از این استعداد حداکثر استفاده را بنمایند وهمگام با مردم استان وایجاد روحیه اعتماد برای بکار انداختن سرمایه‌های مشروع بخش خصوصی را نیز به کمک دولت ترغیب نمایند، این پیشنهادها مخصوص استان یزد نیست بلکه ضرورتی است که باید در همه نقاط مملکت اعمال شود، وسیاست برنامه‌ریزی جمهوری اسلامی که هدفش تحقق قسط اسلامی میباشد تحقق یابد.

رژیم جبار شاهنشاهی از تهران ومراکز استانها شروع میکرده و درهمانجا می‌ماند چیزی به منطقه فقیر نشین و محروم نمیرسید، اینان باید نقاط دور افتاده ومحروم را از حداقل نیازها ومظاهر زندگی بهره‌مند سازند اگر زیاد آمد صرف توسعه وامور تجملی مملکت گردد، با ترتیب اثر به اینگونه پیشنهادات امید مورود بتوانیم همه با هم خسارتهای گذشته را بسازیم.

والسلام ولی التوفیق.

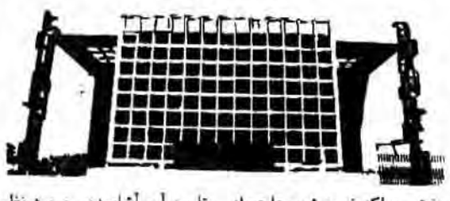

کشتی‌گیران اعزامی به بلغارستان و مجارستان انتخاب شدند

فدراسیون کشتی جمهوری اسلامی ایران اعضاء تیم کشتی آزاد اعزامی ایران را به مسابقه‌های بین‌المللی کشتی جام دانکلف بلغارستان که در روز یازدهم اسفندماه سال جاری عازم کشور بلغارستان، و نیز نفرات شرکت کننده در مسابقات مجارستان را که در روز ٦۱/۱۲/۱۸ به بوداپست می‌روند به این شرح اعلام کرد:

وزن ٤۸ کیلوگرم: محمدذوالفقاری و سعید ایسانلو

وزن ۵۲ کیلوگرم: نجفی جویباری وزن ٦۲ کیلوگرم: محمود سفیدرودی وزن ٦۸ کیلوگرم: محمود کدخدائی و وزن بالای صدکیلوگرم: علیرضا سلیمانی به گزارش خبرگزاری جمهوری اسلامی ایران این تیم را محمدشعبانی (سرپرست) سلیمان تقوی (داور) و اکبر حیدری (مربی) همراهی میکنند

مسابقه‌های بین‌المللی کشتی جام دانکلف یکی از قدیمی‌ترین و معتبرترین مسابقه‌های کشتی در سطح جهان می‌باشد و کشتی‌گیران ایران در اغلب دوره‌های پیشین این رقابتها حضورداشتند.

این مسابقات از روز سیردهم اسفندماه جاری در شهر صوفیه آغازمیشود.

همین گزارش حاکیست که کشتی‌گیران ذیل به مجارستان می‌روند.

وزن ٤۸ کیلوگرم: مجید نرگان وزن ۵۷ کیلوگرم: محمد کوشکی وزن ۷٤ کیلوگرم: محمدحسین محبی در همین وزن برنده کشتی الله مرادزرینی و عزیز واگذاری نیز اعزام خواهند شد.

وزن ۸۲ کیلوگرم: اسدالله محمدی وزن ۹۰کیلوگرم: محمدحسن محبی و وزن صدکیلوگرم: حسین شهابی

سرپرست این تیم اکبر ایرانمنش می‌باشد و از هیات کشتی استان باختران نیز خواسته شده تا یک تن از مربیان این استان را جهت همراهی تیم اعزامی به مجارستان به فدراسیون کشتی معرفی کند.

پاسخ سئوالات سیاسی شما

موضع کشورهای بلوک شرق در جنگ تحمیلی چیست؟

بقیه از شماره دیرور:

درشماره دیرور موضع علنی دولت شوروی درباره جنگ راباز گو نمودیم و نیز به‌اجمال تحلیل سیاستمداران شوروی را درآغاز جنگ بیان کردیم. پس از شکست طرح تصرف خورستان دگرگونی هائی درروابط کشورهای منطقه بوجود آمد بدینصورت که دولت‌های طرفدار آمریکا درمنطقه برای ممانعت از سقوط صدام فعالیت را آغاز نموده و وابستگی‌های مادی(و سپس سیاسی) عراق رابه بلوک غرب محقق ساختند ، در اینصورت دیگر به صلاح شوروی نبود که هیچیک ازدوطرف درجنگ غالب شوند وبالطبع ازنظر او می بایست هرچه سریعتر جنگ خاتمه یابد، چرا که غلبه‌ی عراق به معنای تقویت حضور آمریکا درمنطقه وغلبه‌ی انقلاب اسلامی به معنای تشدید موج اسلامی برخاسته ازایران بود. از سوی دیگر درمحاسبات ابرقدرت‌ها و درگیری‌های نظامی یکی از عوامل اصلی دریک جنگ رویاروی مسئله نوع سلاح است، و شکست عراق دراین محاسبات به معنای شکست سلاحهای روسی در مقابله با سلاحهای آمریکائی قلمداد می شود(اگرچه مابه روشنی واقفیم که کارپیروزی ایران رابرتری سلاحها پیش نبرده و فداکاری وایثار شهیدان وجانبازان و رزمندگان علت اصلی پیروزی بوده است) بهرحال این دلیل نیز مبین انست که غلبه ایران موافق میل دولتمردان شوروی نیست.

علاوه براین شوروی هنوز هم به بازار اسلحه‌ای که درعراق داشته، امیدبسته و خوب می داند که اگر ارتش عراق بخواهد از سلاحهای روسی تهی و به سلاحهای غرب مجهز شود، تا ربع قرن این تغییر و تحول طول خواهد کشید و دراین مدت عراق رابازارخوبی برای سلاحهای خویش می یابد. همچنین شوروی و دیگر کشورهای بلوک شرق سرمایه‌گذاری‌های نسبتاً عظیمی درجهات مختلف اقتصاد عراق داشته و دارند و موضع خصمانه علیه صدام را بالغو همهٔ این قراردادها برابر می‌دانند.

با این دلایل می توان دید که شوروی علاوه برانکه به غلبه هیچ یک ازدو کشور راضی نیست و خاتمهٔ هرچه سریعتر جنگ رادرعین حضور صدام در عراق خواهان است، میل دارد که روابط او با صدام از حددوستانه نیز بیشتر باشد تا برعم خویش درآینده و دررابطه با عراق دچار دردسری نباشد. در این باره می‌توان پیام دوستانهٔ شوروی را به صدام در سالگرد انعقاد قراردادهای این کشور با عراق بیاد آورد. یعنی دولتمردان شوروی قراردادی را که به موجب آن اینهمه اسلحه‌ی مدرن به عراق تحویل شده و هم اکنون نیز هرروزه عده‌ای از مردم سرزمین انقلاب اسلامی را به خاک و خون می کشد، مبارک تلقی کرده‌اند و حال آنکه در ضمن هرقرارداد فروش اسلحه‌ای تعهداتی دراستفاده از آن وجود دارد. و با اینکارعلناً دست خود رابه جنایات صدام ودرتایید اعمال او آلوده ساختند. تا شاید این مشارکت مانع از دست رفتن منافع پستشان گردد!

پس از پیروزی بیت‌المقدس و آشکار شدن تفوق ایران، موضع و تبلیغات شوروی دقیقاً برموضع غرب و خبرگزاری‌های امپریالیستی منطبق گشت و همراه با آنان سروصدا راه انداخت که نفوذ ایران به خاک عراق گسترش جنگ و دخالت دستهای دیگری را فراهم خواهد آورد و از اینراه به نوعی تهدید دست زده‌اند، این موضع رانیز دریکی از مقاله‌های پراودا می توان یافت:

«گسترش عملیات جنگی، مثلاً توسعه آن به خاک عراق که این اواخر صحبتهائی پیرامون آن بگوش میرسد، می‌تواند باعث جلب کشورهای جدید به این درگیری مسلحانه شود. آری چنین خطری وجود دارد و به روشی دیده می شود که زمامداران آمریکا واسرائیل می خواهند ازاین راه سود کلانی تقسیم کنند».

دوسال جنگ درمرزهای ایران و عراق و درداخل خاک ایران و آنهمه جنایاتی که براثر تجاوز نظامی ارتش صدام صورت گرفت هیچگاه منشاء خطرنبوده است و حال که ایران به مرزها نزدیک شده صدای پراودا ورادیو مسکو، و همتایان غربیش بلند شده که گسترش جنگ بداخل خاک عراق چه عواقب وحشتناکی! رابدنبال خواهد آورد.

درخاتمه جمله‌ای دیگر را از همین مقاله پراودا نقل می کنیم که اگرچه درروزنامه‌های شوروی برای اول بار درج می‌شود ولی به شعارهائی که گروهکهای پیکار واقلیت درآغاز جنگ بردردیوار می نگاشتند شبیه است:

«عملیات جنگی برای دو کشور همسایه مسائل زیادی ببار آورده است درنتیجه عملیات جنگی که درجریان درگیری مسلحانه انجام گرفت دهها هز

آیت الله موسوی اردبیلی در یک پیام رادیو و تلویزیونی

ضربه محتکران و گرانفروشان بر پیکر جمهوری اسلامی کمتر از ضربات دشمنان نیست

آیت الله موسوی اردبیلی رئیس دیوان عالی کشور در یک پیام رادیو و تلویزیونی فرمان هشت ماده‌ای امام امت و نیز عملکرد ستاد پیگیری را در این زمینه تشریح کرد.

آیت الله موسوی اردبیلی در این پیام ابتدا اظهار داشت: پیام هشت ماده‌ای و تاریخی حضرت امام راجع به امنیت کامل و تمام عیار جانی و مالی و شغلی وحیثیتی تمامی قشرهای مردم همواره توسط ستاد پیگیری و هیاتهای محترم اعزامی به استانها بدون وقفه و با کمال قاطعیت دنبال میشود.

هر نهاد و هر ارگان هر چند عزیز و ارجمند باشد و خدمات صادقانه آنها در سطح بالا باشد، اگر تخلف یا تخلفاتی در آنها مشاهده شود شرعاً نباید از تخلفات او بخاطر خدمات برجسته‌ای که انجام داده است چشم پوشی کرد. خواه این ارگان و نهاد از بخشهای مختلف قضایی باشد یا مربوط به هیاتهای گزیش و بازرسی یا هر وزارتخانه یا اداره.

رئیس دیوان عالی کشور در ادامه سخنان خود افزود: برحسب گزارشات و اخبار واصله پس از فرمان ۸ ماده‌ای امام، مسئولین امور در رده‌های مختلف و همچنین افراد و دست‌اندرکاران در کارهای گوناگون تلاشها و کوششهای خود را مبذول میدارند که هیچگونه تخلف قانونی و شرعی در قسمتهای مربوط به آنان صورت نگیرد. لذا تخلفاتی که گزارشات آن سابقاً متعدد و زیاد بود اکنون اگر نگوییم به صفر رسیده میتوان اذعان داشت که به حداقل خود رسیده است.

ستاد پیگیری و هیاتهای اعزامی و محاکمه قضایی در باره رسیدگی سریع به تخلفات گذشته تلاشهای پرثمری را می کنند که آنها را تا آنجایی که امکان دارد جبران و انرژدایی کنند.

تخلفاتی از قبیل توقیفهای زیاد که سابقاً شده است یا اخراجهای بمورد اشخاص از مشاغل خود یا رد افراد در گزینش‌ها بخاطر مسائل واهی یا غیر قابل اهمیت که این کار یعنی جبران کارهای گذشته در حال حاضر و در حجم زیاد شروع شده و الحمدالله تا حدودی هم به ثمر رسیده و هنوز هم ادامه دارد.

آیت‌الله موسوی اردبیلی در ادامه گفت: ارسال گزارشات هیاتهای مختلف اعزامی شروع شده است مانند هیاتهای اعزامی به مشهد، اصفهان، هرمزگان، کردستان، این گزارشات در حال حاضر به ستاد رسیده است و ستاد بررسی آنها اقدام نموده است.

در اینجا باید گفت که اقدام ستاد مبنی بر خواستن اشخاص برای توضیح و پیگیری هیچگونه دلیلی بر مجرمیت یا تخلف آن اشخاص نیست

این عمل صرفاً بخاطر بررسی و توضیح است. لذا مکرراً پیش آمده است که افراد و اشخاصی احضار شده‌اند و پس از توضیحات کامل، کاملاً مبرا شده‌اند و با روسپیدی بازگشته‌اند حتی بعضی از کارهایشان نه تنها تخلف نبوده بلکه درحد تشویق هم بوده است.

آیت‌الله موسوی اردبیلی سپس درباره محتکران افزود: مساله محتکران و گرانفروشان مستقلیان خلاصه «راههای احتکار» و «تروریستهای اقتصادی» که ضربه آنها بر پیکر جمهوری اسلامی درپاره‌ای از جاها کمتر از ضربات دشمنان دیگر نیست، درستاد پیگیری مورد توجه است. بطور مثال کارخانه‌ای که درفروش طناب پلاستیکی ۳۷/۵ میلیون تومان و یا به اعتراف صاحبان کارخانه ۱۰ میلیون تومان گرانفروشی کرده است یا آنهائی که در توزیع کالا دخالتهای بی‌جا نموده‌اند و توزیع ظالمانه و غیرعادلانه کرده‌اند، یا آنهائی که ۲۰ میلیون یا ۳۰ میلیون و یا..... گرانفروشی کرده‌اند، اینها پس از رسیدگی و ثبوت قضیه به مردم معرفی خواهند شد و درمحاکم قضائی به شدت مجازات خواهند شد.

رئیس دیوان عالی کشور ادامه دادند: درباره رندانیان و رندانها که مورد توجه و دستور حضرت امام بوده و دستگاه قضایی تلاش پیگیر و مستمری دارد و نسبت به آزادی رندانیان آنهایی که برحسب دستور امام شرعاً نباید دررندان بمانند یا می‌توانند، دررندان نباشند ترتیبی اتخاذ شده است تا از رندان آزاد بشوند.

دراین زمینه تلاشهای زیادی صورت گرفت و در ۲۲ بهمن نسبت به عفو رندانیان اقداماتی شد و آمار آن نیز بدست ما رسیده است که بزودی دراختیار مردم خواهیم گذاشت و بار هم تلاشهای خودمان را دراین زمینه ادامه خواهیم داد. درمورد جمعیت حمایت از خانواده‌های رندانیان باید گفت که این جمعیت که سابقاً جمعیتی غیرفعال بوده فعالیت خود را گسترش داده و به سویی به وظایف خود ادامه میدهد.

آیت‌الله موسوی اردبیلی درپایان پیام خود در مورد خانواده‌های رندانیان اظهار داشت: خانواده‌های رندانیان پس از بررسی و تشخیص استحقاق آنان ماهیانه از ۵۰۰ تومان تا ۱۵۰۰ تومان مقرری دریافت میدارند. قوه قضائیه وظیفه دارد هرزمانی که چنین خانواده‌هایی به آنان معرفی شدند مساله را قوری پیگیری کرده و آنها را دراین سطح اداره کند، البته این تصمیم تنها درمرکز گرفته نشده است بلکه درسطح مملکت اجرا میشود.

رئیس مجلس در دیدار با واحد گشت سپاه منطقه ده وجمعی از اعضای انجمن اسلامی اصناف تهران:

تروریستهای اقتصادی کمتر از تروریستهای آنچنانی نیستند

گروهی از اعضای واحد گشت ثارالله سپاه پاسداران منطقه ده کشوری و جمعی از اعضای انجمن اسلامی اصناف تهران و به همراه اعضای انجمن اسلامی کشتی گیران شهر ری پیش از ظهر دیروز با حجت الاسلام والمسلمین هاشمی رفسنجانی رئیس مجلس شورای اسلامی دیدار کردند.

به گزارش خبرنگار خبرگزاری جمهوری اسلامی رئیس مجلس در این دیدار طی سخنانی گفتند: پاسداران گروه ثارالله در سطح کشور بخصوص تهران باعث آرامش و قوت قلب مردم شده‌اند و محیط شهر را از آلودگیها و شرارت پاک کردند این کار بسیار عظیم بود و مردم بما مراجعه کرده و میگویند از دیدن ماشینهای گشت سپاه احساس آرامش میکنید و بهمین اندازه هم مسئولان اسلام و انقلاب و مردم از دیدن شما خشمگین و ناراحت میشوند زیرا که شما جلوی شرارت آنها را گرفته‌اید و مجلس شورای اسلامی و ملت از شما سپاسگزار هستند و اجر شما پیش خدا باقیست. رئیس مجلس در ادامه سخنانش خطاب به اعضای انجمن اسلامی اصناف تهران گفتند: برادران انجمنهای اسلامی سهم عظیمی در بسیج مردم واداره تظاهرات در راه پیمائیها داشتند چیزی که نام تروریست اقتصادی در کشور وجود دارد کمتر از تروریستهای آنچنانی نیست و از انجمنهای اسلامی انتظار داریم نظارتی بوجود آورده و اصناف را زیر نظر بگیرند و با شگردهائی که خودشان بهتر از دیگران میدانند اجازه ندهند عده معدودی از آنها نسبت به مردم شرارت کنند حجت الاسلام والمسلمین هاشمی رفسنجانی با اشاره به مسئله احتکار و گرانفروشی گفتند یک گروه خاصی باعث احتکار و گرانفروشی هستند و امروز جامعه ما از این مسئله رنج می‌برد و این مسئله باعث میشود در مردم‌نظر بدی نسبت به کاسب بوجود بیاید و البته روشن است که این وضع قابل ادامه نیست و مسئولان کشور تصمیمات لازم را میگیرند زیرا اگر عده‌ای جنس را تا چند برابر قیمت واقعی عرضه کنند این حالت خطرناک است و مسئله‌ای که امروز به آن دامن زده میشود تا مثلا قشر بازاری را در جامعه ما بد نام جلوه دهند و کسانی که این کار را میکنند نادان و یا شیطان هستند و مانند فرعون که سیاستش این بود تا در بین مردم تفرقه اندازد و آنها را در مقابل هم قرار دهد آنها هم میخواهند بین مردم تفرقه اندازند و نیروهای یکپارچه مردم را خنثی کنند. رئیس مجلس شورای اسلامی گفتند: الان یک جریان مرموز و شیطنت آمیز میخواهد کسبه را که بخش عظیمی از مردم هستند درازهان مردم بد نام کند و اختلاف بوجود بیاورد و متاسفانه این سوژه را خود کسبه میدهند. یعنی همان کسانی که جنس موجود را به مردم عرضه نمی کنند تا در بازار سیاه گرانتر بفروشند لذا خود شما انجمنهای اسلامی بخاطر مصالح ملت امر بمعروف و نهی از منکر را عملی کرده و یک نظارت مردمی بکنید زیرا در غیر اینصورت این توطئه دشمنان جا افتاده و برای ما خطرناکست و ما امیدواریم بتوانیم بکپارچگی کشور را با هوشیاری حفظ کنیم.

جمهوری اسلامی

ارگان حزب جمهوری اسلامی

صفحه ۱۲

روزنامه سیاسی- اجتماعی صبح

صاحب‌امتیاز- سید علی خامنه‌ای

کد پستی ۱۱۴۴۴- خیابان سعدی جنوبی- شماره ۵۷۱- صندوق پستی ۲۱۳۰- تلفن

تلفن- ۱۸-۳۰۶۱۱۱

تلکس فارسی ۲۱۶۰۴۵

Telex 214240

چهارشنبه ۱۴ اسفند ۱۳۶۱- ۹ جمادی‌الاول ۱۴۰۳- ۲۳ فوریه ۱۹۸۳- شماره ۱۰۸۵- سال‌چهارم

ساعات شرعی

اذان ظهر- امروز ساعت ۱۲/و ۱۷ دقیقه و ٤٦ ثانیه

غروب‌آفتاب- ساعت ۱۷ و ۵۳ دقیقه و ۷ ثانیه

اذان مغرب- امشب ساعت ۱۸ و ۱۳ دقیقه و ۱۹ ثانیه

اذان صبح- فردا ساعت ۵ و ۹ دقیقه و ٤٥ ثانیه

طلوع آفتاب- فردا ساعت ٦ و ٤١ دقیقه و ٤٢ ثانیه

استخراج از مرکز تقویم دانشگاه تهران

«چاپ از مؤسسه کیهان»

۲۸۹- قال‌رسول‌الله صلی‌الله علیه وآله وسلم:
السعادة کل السعادة طول‌العمر فی‌طاعةالله

«نهج‌الفصاحه»

سعادت کامل، «عمر دراز» در «اطاعت خدا» است

جهت شکست توطئه رژیم صهیونیستی عراق:

طرح جدید جمهوری اسلامی ایران برای دیدار اسرای عراقی بابستگانشان اعلام شد

معاون امور بین‌الملل وزارت امور خارجه دیروز جزئیات طرح جدید جمهوری اسلامی ایران دررابطه با سفر اتباع عراق به ایران برای ملاقات با اسرای جنگ تحمیلی را تشریح کرد.

بگزارش خبرگزاری جمهوری اسلامی کاظم پور اردبیلی دراین زمینه اظهار داشت: برای خنثی شدن توطئه رژیم بعثی عراق درجلوگیری از بازدید خانواده‌های بیش از ٤٦ هزاراسیر عراقی درایران دولت جمهوری اسلامی ایران براساس یک طرح جدید به چهارتن از اعضای درجه یک خانواده‌های این اسرا اجازه میدهد برای دیدار با اسرایشان به ایران سفر کنند و باین ترتیب امکان سفر نزدیک به دویست هزار عراقی به ایران پیش بینی شده است.

معاون امور بین‌الملل وزارت امور خارجه اضافه کرد: برای اجرای این طرح انسانی و جهت رفع موانع موجود و آتی به سفارتخانه‌های جمهوری اسلامی ایران دستور داده میشود تا ترتیب سفر داوطلبان عراقی را درحداقل فرصت بدهند و نظر به اینکه ممکن است اقدام خانواده‌های اسرا برای سفر به ایران با انتقام جویی حکومت بعث مواجه شود به سفارتخانه‌های جمهوری اسلامی ایران دستور داده شده است برای این عده تنها به صدور برگ عبور اکتفا کنند و از مهمور کردن گذرنامه‌های آنان که نشانه سفر آنها به ایران خواهد بود خودداری شود و ترتیباتی داده خواهد شد تا در صورت درخواست شرکت کنندگان دراین برنامه از اعلام هویت آنان نیز جلوگیری شود.

در زمینه چگونگی اجرای این برنامه معاون وزارت خارجه گفت: در چند روز آینده دستورالعمل پذیرش خانواده‌های اسرا به سفارتخانه‌های جمهوری اسلامی ایران ابلاغ خواهد شد تا این گروه درمراجعه به سفارتخانه‌هایمان از برنامه تنظیمی آگاه شوند و ترتیب شرکتشان دراین برنامه انسانی و اسلامی داده شود. وی افزود: دردوازدهم دی ماه سال گذشته مهندس موسوی نخست وزیر جمهوری اسلامی ایران ارتکار بیسابقه ایران برای بازدید خانواده‌های اسرای عراقی از اسرایشان درایران رابدنیا اعلام کرد وبیدرنگ از سوی ما کمیسیونی دراین زمینه تشکیل شد و تمامی کارهای مقدماتی آن نیز انجام گرفت تا این برنامه حتی بصورت یکجانبه و تنها ازسوی ایران با موفقیت صورت پذیرد لکن علیرغم اینکه این طرح مورد تایید و استقبال صلیب سرخ جهانی نیز که بعنوان ناظر برطرح شناخته شده بود قرار گرفت و از آمادگی ایران تمجید شد کارشکنی‌های رژیم بغداد مانع ازاجرای برنامه بازدید گردید. وی‌افزود: درزمان اعلام این ابتکار درحدود هفت هزارتن از سربازان عراقی توسط رزمندگان اسلام به اسارت گرفته شده بودند و برنامه بازدید برای دیدار درحدود سی هزار تن از مردم عراق که ازاعضای درجه یک خانواده‌های اسرا بودند پیش‌بینی شد اما با ادامه اشغال خاک ایران عدم تحقق شرایط طرح مورد تایید و استقبال صلیب سرخ جهانی نیز که بعنوان ناظر برطرح شناخته شده بود قرار گرفت و از آمادگی ایران تمجید شد کارشکنی‌های رژیم بغداد مانع ازاجرای برنامه بازدید گردید. وی‌افزود: درزمان اعلام این ابتکار درحدود هفت هزارتن از سربازان عراقی توسط رزمندگان اسلام به اسارت گرفته شده بودند و برنامه بازدید برای دیدار درحدود سی هزار تن از مردم عراق که ازاعضای درجه یک خانواده‌های اسرا بودند میتوانند با اسرای خود درایران ملاقات کنند و مورد استقبال ملت ما قرارگیرند.

کاظم پور اردبیلی درپایان گفت: امیدواریم با برنامه‌ریزی و اجرای دقیق طرح ابتکاری جمهوری اسلامی ایران که اصولاً اقدامی انسانی است خانواده‌های عراقی دریازدیدشان از ایران به دروغگویی‌های حکومت بعث درمورد اسرا پی برده و توطئه‌های بغداد برای ایجاد ابهامات تعمدی در مورد وضعیت اسرا که به منظور واردکردن خدشه به اعتبار انقلاب اسلامی انجام می‌گیرد خنثی شود.

هیات اعزامی ستاد پیگیری فرمان امام به استان فارس گزارش کارخودراتقدیم ستاد مرکزی کرد

*** هیات پیگیری اعزامی به استان فارس به ۱۲۰۰ شکایت از ۲۵۰۰ پروانه ارجاع شده پاسخ کتبی داده است.**

ستاد مرکزی پیگیری فرمان امام که با حضور آیت‌الله موسوی اردبیلی رئیس دیوانعالی کشور ومهندس موسوی نخست‌وزیر جمهوری‌اسلامی ایران تشکیل شد، ابتدا درباره برخی از تخلفات اداری وقضایی بحث وتبادل‌نظر بعمل امد سپس هیات پیگیری اعزامی به استان فارس گزارشاتی درمورد تخلفات وشکایات دراستان فارس را به ستاد ارائه داد.

این هیات که ازتاریخ ۶۱/۱۰/۲۸ درشیراز به مدت ۱۵روز کلیه شکایات را دریافت وسپس به تحقیق وبررسی پیرامون آن پرداخته تاکنون ۲۵۰۰ پرونده شکایت وتخلفات دراستان فارس ازطرف هیات پیگیری اعزامی به این استان مورد رسیدگی وبررسی مقدماتی قرارگرفته وبه ۱۲۰۰ شکایت بارسیدگی دقیق پاسخ کتبی داده شده است. همچنین هیات اعزامی به استان فارس درمورد اموال توقیفی دراین استان برحسب رهنمودها و دستورالعمل ستاد مرکزی پیگیری فرمان امام وباهمکاری دادستانی استان فارس اقدامات مقتضی به عمل آورده که گزارش عملکرد آن شب گذشته به ستاد مرکزی ارائه شد.

هیات پیگیری اعزامی به استان فارس قسمتی از شکایات وپرونده‌های تخلفات درشیراز وچند شهر وبخشهای استان فارس را نیز در این جلسه مطرح کرد که بعضی از افراد متخلف دراین استان برای ادای توضیحات وتصمیم‌گیری نهایی درباره آنان به ستاد فراخوانده شدند.

بخشنامه مهم دادستان کل کشور درمورد عفو زندانیان

سرویس خبری- از سوی دادستان کل کشور در رابطه با طرح عفو رندانیان بخشنامه مهمی صادر شده که متن آن چنین است:

بسمه تعالی

چون بعداز فرمان امام خمینی مدظله‌العالی مبنی بر عفو محکومان بمناسبت پنجمین سالگرد پیروزی انقلاب اسلامی ایران در زمینه مندرجات فرمان مربور ازاین دادستانی سؤالاتی شده و ممکن است ازنظر مجریان امر از جهاتی ابهام داشته و رفع آن نیز ضرورت داشته باشد لذا بدینوسیله به پاره‌ای از سئوالات مطروحه اشاره خواهد شد:

۱- چون درصدر فرمان قید شده است؟ «کلیه کسانی که به حکم دادگاههای عمومی... محکومیت قطعی یافته‌اند....» و «قیدعبارت «محکومیت قطعی» ناظر به کلیه محکومیت منجمله محکومین زندانی و غیرزندانی است لذا محکومین غیرزندانی نیز شامل عفو مزبور خواهند بود.

۲- در مورد شق ۲ فرمان، منظور از فقد شاکی یا مدعی خصوصی این است که آنها در دسترس مقامات قضائی نباشند و منظور از قانون ۵۲، ماده ۵۲ قانون حدود و قصاص میباشد. چون موضوع مندرج در ماده ۵۲ محدود بموارد خاصی میباشد لذا در سایر موارد دادسراها مکلفند ازطریق دادگاههای صالحه نسبت به نصب امین اقدام نموده و حسب نظر وی عمل نمایند.

۳- منظور از جزای نقدی و ضرر وزیان دولت.... هرنوع ضرر و زیان وجزای نقدی است و اختصاص بمورد معینی ندارد.

٤- کلمه گروهی در شق ۳ فرمان مزبور مبنی بر اشتباه بوده و صحیح آن «گواهی است.

۵- منظور از شق ٤ این است که بزه ارتکابی صرفاً واجد جنبه عمومی باشد (نظیر رانندگی بدون پروانه یا استعمال مشروبات الکلی و غیره).

٦- نوجوانان کمتر از ۱۵ سال تمام نیز در حکم بند ۵ فرمان میباشند.

۷- قید عبارت «۱۵ روز» در شق ٦ فرمان صحیح میباشد.

۸- قید کلمه توبه مخصوص مواردی است که محکوم در زندان باشد.

۹- قید عبارت «بیش از ٦۰ سال» در شق ۸ بلحاظ اطلاق آن ناظر به تمام جرائم اعم از عمدی و غیر عمدی و جرائم قابل گذشت و غیر قابل گذشت میباشد.

۱۰- منظور از نظام ساقط مندرج در شق ۹، نظام قبلی است که جمهوری اسلامی جانشین آن شده است.

۱۱- این عفو شامل کسانی میشود که تاکنون از عفو استفاده نکرده‌اند و استفاده از این عفو در مورد آنها، تاحدودی است که مغایر با میزان مندرج در این فرمان نباشد.

۱۲- مستثنیات عفو حضرت امام در نوروز سال ۵۸ ارتباطی باین عفو ندارد لذا آنها نیز در صورتیکه مشمول ضوابط فرمان اخیر باشند میتوانند از این عفو استفاده نمایند.

۱۳- درصورتیکه کسی مرتکب چند جرم شده باشد (تعدد جرم) و دادگاه برای تمام آنها یک مجازات تعیین کرده باشد تمام آنها یک مجازات محسوب میشود، چنانچه مسئولان امر معتقد به صدور چند مجازات باشند میتوانند از دادگاه صادر کننده حکم استعلام نمایند والا فرمان مزبور در قبال حکم صادره، لازم الاتباع خواهد بود.

۱٤- ملاک معافیت تاریخ صدور حکم است نه تاریخ ارتکاب جرم، لذا جرائم ارتکابی زمان انقلاب و قبل از آن هر دو شامل فرمان مزبور خواهد بود.

۱۵- تاریخ احکام محکومیت تا پایان اسفند ماه ۱۳٦۱ میباشد لذا مندرجات فرمان شامل محکومیتهای قطعی تا پایان سال جاری نیز خواهد بود.

۱٦- در مواردیکه زندانی بودن محکوم ضرورت دارد (نظیر شق ٦ و ۷)، چنانچه زندانی کمتر از حد نصاب لازم در زندان باشد نمیتواند از این عفو استفاده نماید.

۱۷- مقامات قضائی فوق مکلفند مندرجات فرمان را به دقت مورد نظر قرار داده، نسبت به اجرای آن، نهایت سرعت و مراقبت معمول دارند.

تاوان خیانت

بقیه از صفحه اول

مقدمات حمله و تجاوز به لبنان را فراهم سازد. و نکته تاسفبارتر اینکه معتقد است شکست اولین کنفرانس فاس باعث گردید که هفتاد هزار فلسطینی قربانی شوند واین عده بعقیده‌عرفات‌درحقیقت‌قربانی شکست این کنفرانس گردیدند!

حتی اگرهیچ دلیلی برای رداین اظهارات تاسفبار ارائه نشود، بایستی برای حاکمیت چنین طرز فکری برسازمان آزادیبخش فلسطین نگران بودکه معتقد است مقاومت وایستادگی ملت‌های‌منطقه درجهت رد هرگونه سازش با دشمن و شکست خوردن طرح به رسمیت شناختن رژیم صهیونیستی، باعث دامن زدن به کشتار فلسطینی‌ها گردیده‌ودر نتیجه خواهان تسریع در جهت به رسمیت شناختن دشمن است. وحتی از مخالفین طرح نابودی «آرمان فلسطین» می‌پرسد که اگر بار دیگر طرح فاس را رد کنیم، چه قیمتی را بایستی بپردازیم؟

اما آیا سازشکاران میتوانند پاسخ دهند که چرا نیروهای مسلح فلسطینی را از بیروت خارج ساختند و فلسطینی‌های بی‌دفاع را در برابر دشمن رها کردند؟ و اگر مصوبات کنفرانس فاس میتواند واقعاً تاثیری درجهت جلوگیری از کشتار فلسطینی‌ها داشته باشد، چرا بلافاصله پس از تصویب طرح به رسمیت شناختن دشمن صهیونیستی، اسرائیل به قتل عام هزاران فلسطینی در اردوگاههای صبرا و شتیلا دست زد؟ و آیا نبایستی ۷۰ هزار قربانی را بعنوان تاوان خیانت جمعی و آشکار سران عرب تلقی کرد؟

در اینجا عرفات نکته‌ای را بیان می‌کند که میتواند به عنوان پشت پا زدن به «آرمان فلسطین» تلقی گردد. به گفتهٔ وی اگر چه طرح ریگان کافی نیست، لکن رد آشکار آن سازمان آزادیبخش فلسطین را از ارتباطش با آمریکا و منابع مالی اعراب که سخت بدان نیازمند است، محروم میسازد.

اکنون سئوالاتی در این رابطه مطرح می‌گردد که ملت‌های منطقه بایستی درصدد یافتن پاسخ مناسبی برای آنها باشند.

۱- آیا سازمان آزادیبخش فلسطین میخواهد به «آرمان فلسطین» وفادار باشد یاخیر.

۲- آیا از دیدگاه ساف سیاست این سازمان بایستی درجهت تحقق «آرمان فلسطین» تدوین شود یا درجهتی که ارتباط با آمریکا و ادامهٔ کمک‌های مشروط رژیم‌های مرتجع منطقه تضمین شود؟

۳- سازمان باید مشخص کند آیا میخواهد اسرائیل را به رسمیت بشناسد یا خیر؟

٤- سازمان باید مشخص کند آیا میخواهد با اسرائیل اشغالگر مبارزه کند یا خیر؟

۵- سازمان باید مشخص کند آیا میخواهد تمامی سرزمین‌های اشغالی فلسطین را آزاد سازد یا خیر؟

پاسخ به این سئوالات چندان هم ساده نیست ولی دو حقیقت را بایستی در این رابطه همواره مدنظر قرار داد. نخست آنکه حوادث لبنان بطور وضوح ماهیت اسرائیل را نشان داد و فاش ساخت که سران عرب درصدد به رسمیت شناختن و تامین امنیت چه رژیم جنایتکاری هستند. و دیگر آنکه رژیم صهیونیستی تا زمانیکه به رسمیت شناخته نشده، دست بدینگونه جنایات میزند، تاچه‌رسد به روزی که در مرزهای امن قرار گیرد و مطمئن شود رژیم‌های مرتجع منطقه موجودیتش را به هر قیمتی و تحت هر شرایطی به رسمیت شناخته‌اند.

در یک کلام ساف اکنون در مرحلهٔ حساسی قرار گرفته است ومسلماً در صلاح آن نیست که سخنگوی آن رسماً اعلام کند: شورایملی فلسطین طرح به رسمیت شناختن اسرائیل را تائید خواهد کرد. وهرکسی با آن موافق نیست، آزادی کامل دارد که سازمان را ترک کند. آیا بهتر نیست که مخالفان سازش با رژیم صهیونیستی فرصت باقی ماندن در ساف را داشته باشند تا بلکه از این رهگذر توطئه‌های دشمنان آرمان فلسطین عقیم بماند؟

کشته‌شدن سه عضو کنگره ملی افریقا بدست پلیس‌افریقای جنوبی

تهران- خبرگزاری جمهوری اسلامی- ٦۱/۱۱/۳

به گزارش فرانس‌پرس از کیپ‌تاون پلیس افریقای جنوبی دو روز گذشته سه عضو کنگره ملی افریقا (جنبش ضدنژادپرستی) را بضرب گلوله ازپای درآورد و هفت عضو دیگر این جنبش را دستگیر کرد. یکی از وزیران رژیم نژادپرست افریقای جنوبی ضمن اعلام این مطلب درمجلس اضافه کرد مقادیر قابل توجهی سلاح و مهمات نیز از دستگیرشدگان کشف و ضبط شده است.

با پیام نخست وزیر:

سمینار مدیران بهزیستی سراسر کشور گشایش یافت

سرویس خبری - صبح دیروز دومین گردهم آیی سه روزه مدیران و معاونین اداری و مالی و مسئولین اجرائی طرح شهید رجائی در محل آموزشگاه پرستاری زینب با حضور حجت الاسلام دکتر اژه‌ای وزیر مشاور و سرپرست سازمان بهزیستی کشور گشایش یافت.

بنا به گزارش خبرنگار ما پس از تلاوت آیاتی چند از کلام ا... مجید پیام مهندس موسوی نخست وزیر که خطاب به شرکت کنندگان در سمینار فرستاده شده بود بدین شرح قرائت شد:

بسم الله الرحمن الرحیم

انقلاب اسلامی ایران قبل از آنکه یک انقلاب سیاسی اجتماعی باشد یک انقلاب ارزشی در بعد الهی است و اولین اثار آن تغییر در فرهنگ امت اسلامی است.انقلاب اسلامی ما که بر پایه وحدت کلمه و اتکال به خداوند متعال و با الطاف خاص الهی به پیروزی رسید از ابتدا فریاد فلاح و رستگاری برای مستضعفان را شعار خویش قرار داد. فلاح و رستگاری که در همه ابعاد آن زندگی این جهان را بر اساس تعالیم عالیه اسلامی با محل تدارک و برشی جهت رسیدن به رستگاری آخرت و فلاح واقعی قلمداد می‌نماید

برنامه‌های انقلابی جمهوری اسلامی همیشه دارای جهتی است که بتواند مستضعفان امت اسلامی را از قید و بندهای نارسائیهای مادی و فرهنگی رها ساخته و آنان را آماده رشد و تعالی الهی گرداند در این جهت است که رفاه مادی و سلامت فرهنگی اسلامی امت معنی واقعی خویش را پیدا می کند.

همه کسانیکه در سطح مختلف جمهوری اسلامی به خدمت اسلام مشغولند این مهم را مد نظر دارند و سعی می‌نمایند آثار شوم سالها اسارت را که بر دست و پای مردم مسلمان و مستضعف تنیده شده است باز نمود و در جهت احقاق حق آنان و در اختیار گذاردن امکانات رفاهی و رشد فرهنگی بکمکشان بشتابند.

شهید بزرگوار و دل سوخته انقلاب اسلامی رجائی عزیز نیز چنین می‌اندیشید و عمل می‌نمود. ایشان که خود دردها و رنجهای مستضعفان را چشیده بود با ارائه طرح خود که کمک به مستضعفان روستائی بود افق جدیدی در راستای رشد و تعالی روستائیان عزیز در کشور گشودند. طرح شهید رجائی که حاکی از همان جهتی است که جمهوری اسلامی سعی دارد مستضعفان را که نارسائی و فقر مادی موجه قید وبند و فسردگی آنان شده است رها ساخته و آنها رابرای پیمودن راه رشد و تعالی معنوی آماده سازد.

طرح شهید رجائی تنها در یک برنامه خاص خلاصه نمیگردد بلکه پیش درآمدها برنامه‌ها و طرحهائی است که می‌تواند در جهت مستضعفان امت حزب الله طرح و اجرا گردد. همانطور که برادران عزیز بااستفاده از رهنمودهائی تصویبی با ابتکار متعهدانه و زیرکانه خویش توانستند کمکهای نقدی را به حرکتهای تولیدی در جهت زنده کردن فعالیت اقتصادی روستاها و جلوگیری از مهاجرت به شهرها مبدل سازند.

امروزه با وحدت و یکپارچگی امت حزب الله و با ثبات سیاسی حاصل از ولایت حضرت امام خمینی و خون شهیدان عزیز، هر عملی که در انقلاب اسلامی صورت میگیرد خدمت بزرگی است به اسلام عزیز.

امروزه بین سنگر خونین و شکوهمند رزمندگان اسلام در جنگ با ابرقدرت آمریکا و صدام کافر و بین کارگران رحمتکش در کارخانجات و شما عزیزانی که به کمک کشاورزان و روستائیان و مستضعفان رفته‌اند فرقی نیست. اخلاص و انگیزه الهی که در تلاش خدمتگزاران اسلام نهفته است و گرمائی که از نور ولایت امام خمینی گرفته‌اند بهترین خمیر مایه‌ای است که همدرد امتی تلاش گر و نمونه به جهانیان معرفی می‌نماید امید است که با تمسک به فضل الهی در همه کوشش‌ها، برادران با استفاده از قوه ابتکار خود و با ارائه طرحهای وسیع و گسترده در جهت باروری مناطق روستائی در ابعاد مختلف آن موفق و پیروز بوده و خداوند بیش از این توفیق خدمت به اسلام عزیز نصیبشان گرداند.

والسلام علی من اتبع الهدی
میرحسین موسوی
نخست وزیر

همین گزارش حاکیست پس از پایان سخنان سرپرست سازمان بهزیستی سمینار با تشریح اهداف خود کارش را ادامه داد.

توسط گشت دریائی سپاه پاسداران

میلیونها تومان اجناس قاچاق کشف شد

بندر عباس- با تلاش پیگیر ماموران گشت دریائی سپاه پاسداران انقلاب اسلامی جزیره هرمز روز دوشنبه از ۷ فروند قایق ۹۸ دستگاه ویدئو- ۳۱ هزار و ۲۹۰ پاکت سیگار وینستون کشف گردید. به گزارش خبرگزاری جمهوری اسلامی- همچنین این اجناس نیز ازاین قایقها کشف شد:

۸ دستگاه تلویزیون رنگی- ۳ هزارو ۸۸۹ توپ شلوار خارجی- ۳ دستگاه ضبط صوت و نیز مقادیر زیادی پیراهن، پارچه، کفش و اجناس لوکس در حوالی جومحلک از توابع بخش کوهستک شهرستان قشم کشف گردید.

گشایش هفدهمین دوره مذاکرات اسرائیل ولبنان

واحد مرکزی خبر به نقل از خبرگزاری فرانسه از نقاتیه گزارش داد: هفدهمین اجلاسیه مذاکرات اسرائیل و لبنان با شرکت روسای هیئتهای آمریکا، لبنان و اسرائیل دیروز صبح در هتل چهارفصل نقاتیه در شمال تل‌اویو گشایش یافت.

این اجلاسیه قرار بود پریروز گشایش یابد ولی بعلت سرما و برف که مانع حرکت هلیکوپترهای لبنانی بود به دیروز موکول شد.

بیانیه‌ها، اطلاعیه‌ها- احزاب، جمعیتها، گروهها و...

ادامه ارسال پیامهای تبریک بمناسبت سالگرد تأسیس حزب جمهوری اسلامی

ومن یتول الله و رسوله والذین آمنوا فان حزب الله هم الغالبون.

در پی آغاز پنجمین سالگرد تأسیس حزب جمهوری اسلامی از سوی ارگانها، سازمانها انجمنها و اقشار مختلف امت شهید پرور ایران پیامهای تبریکی در این رابطه انتشاریافت. قسمتی از پیامها به شرح زیر است:

● قسمتی از اطلاعیه کانون شهید مظلوم آیت الله بهشتی

آغاز پنجمین سال فعالیت پربرکت و حرکت حزب جمهوری اسلامی، حزب مظلومان و شهیدان، حزبی که چون سدی پولادین در مقابل دسیسه‌های بوکران ابرقدرتهای شرق و غرب ایستاد و حزبی که مادر همه نهادهای جمهوری اسلامی ایران هست را به امام امت، رهبر عزیز انقلاب اسلامی ایران و به آیت الله خامنه‌ای دبیرکل محترم حزب جمهوری اسلامی و ریاست جمهوری اسلامی ایران و به حجت الاسلام هاشمی رفسنجانی و همچنین به کلیه نهادهای انقلاب اسلامی و امت حزب الله و کلیه برادران و اعضای سخت کوش حزب جمهوری اسلامی تبریک میگوئیم.

● بخشی از اطلاعیه انجمن اسلامی کارکنان مجتمع دانشگاهی ادبیات و علوم انسانی

۲۹ بهمن سالروز تشکیل رسمی و علنی حزب جمهوری اسلامی را به پیشگاه حضرت بقیه الله الاعظم امام عصر و نایب برحقش امام‌خمینی و امت حزب الله و خانواده شهدا مخصوصاً نزدیکان و بازماندگان محترم شهدای دفتر مرکزی حزب جمهوری اسلامی، تبریک و تهنیت عرض می کنیم.

● درهمین رابطه ازسوی اقشارمختلف امت حزب الله پیامهای تبریکی ارسال شده که به علت کثرت این پیامها فقط ذکر نام آنها اکتفامیکنیم.

ستاد برگزاری نماز جمعه نائین- انجمن اسلامی معلمان سمنان- انجمن اسلامی مخابرات فیروزکوه- انجمن اسلامی مخابرات استان یزد- اتحادیهٔ انجمنهای اسلامی ادارات ومؤسسات دولتی یزد- انجمن اسلامی تاکسیرانان یزد- انجمن اسلامی کارکنان پلاستیران- انجمن اسلامی کارخانجات پیله‌تکس (واحد ریسندگی وبافندگی)- شورای اسلامی کارکنان شرکت صنعتی آما- انجمن اسلامی کارخانجات پلاسکوکار- انجمن اسلامی کاشی وسرامیک سعدی.

تبریک بمناسبت رفع سوءقصد به جان حجت‌الاسلام واعظ طبسی

دررابطه با عقیم ماندن توطئه سوءقصد به جان حجت‌الاسلام واعظ طبسی نمایندهٔ امام امت درمشهد وتولیت آستان قدس رضوی، اطلاعیه‌هایی انتشار یافت.

● قسمتی ازپیام سازمان تبلیغات اسلامی

سازمان تبلیغات اسلامی عقیم ماندن این توطئه شوم را که موجب شادی امت حزب‌الله وننگ ونفرت بیش از پیش برای منافقین گردید به حضور امام زمان(عج) وحضرت امام خمینی وامت شهید پرور اسلام بالاخص مردم غیور وجان‌