امام امت در دیدار با رئیس ستاد مشترک ارتش:

ارتش باید تحت تعالیم عالیه اسلام روز بروز قویتر شود

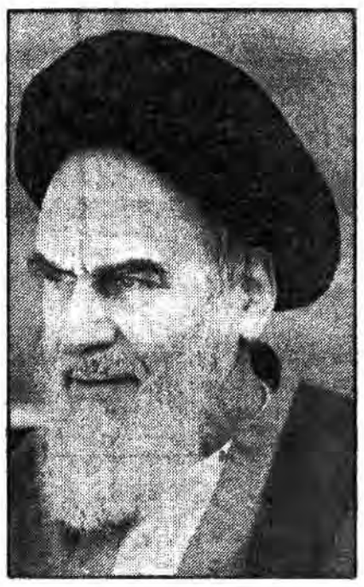

● ارتش جمهوری اسلامی ایران یک ارتش اسلامی است

● این ارتش باید همچنان با قدرت و منضبط‌تر برای نگهداری میهن اسلامی و دفاع از حکومت جمهوری اسلامی ایران به حیات خود ادامه دهد

● دولت وملت همه پشتیبان ارتش هستند

در صفحه۲

جمهوری اسلامی

ارگان حزب جمهوری اسلامی

۱۲ صفحه

یکشنبه ۱۵ اسفند ۱۳۶۱

۲۰ جمادی‌الاول ۱۴۰۳ -شماره۱۰۹۴- سال چهارم

تکشماره ۲۰ ریال

آیت‌ا... العظمی منتظری در دیدار با وزیر صنایع:

کارگران نباید برای حوائج خود نزد شما بیایند، بهتر است شما از نزدیک به آنها سر بزنید

● انتظار مردم از وزارت صنایع این است که با طرحهای ضربتی و انقلابی کشور را در بعد صنعت خودکفا و پیشرفته سازد

درصفحه ۱۲

تصمیم مهم شورای عالی اقتصاد درمورد تثبیت قیمتها در سال ۶۲

در صفحه ۱۲

توزیع میوه شب عید از امروز آغاز میشود

در صفحه۲

رئیس جمهوری پس از دیدار با امام امت:

باتلاش ابرقدرتها برای ضربه زدن به حیثیت جنبش عدم تعهد مقابله می کنیم

● ما با کنفرانس عدم تعهد با خوشبینی روبرو می‌شویم زیرا اصل نظریه و فلسفهٔ عدم تعهد مورد قبول ما است

● مایل هستیم و کوشش می‌کنیم که اصل عدم تعهد و فلسفه آن هرچه بیشتر درجامعهٔ ملتهای غیرمتعهد احیاء شده و زنده باقی بماند

● ما امیدواریم که بتوانیم موقعیت غیرمتعهدها را تثبیت کنیم

درصفحه ۱۲

آخرین اخبار از دهلی نو

کنفرانس وزرای خارجه عدم تعهد در وقت تعیین شده به نتیجه نرسید

● ۱۳ دیپلمات آمریکائی توطئه آمریکا را برای برهم زدن کنفرانس غیرمتعهدها فاش ساختند

● قبل از برپائی آخرین نشست اجلاس وزرا: دکتر ولایتی بمدت یکساعت با رئیس کنفرانس وزیران غیرمتعهد مذاکره کرد

● با پخش شایعه عزیمت ناگهانی وزیر خارجه عربستان: سعودیها برای ایجاد تفرقه میان غیرمتعهدها توطئه‌های خود را آغاز کردند

● ایران از برگزاری هشتمین اجلاس غیرمتعهدها درلیبی پشتیبانی کرد

● صدام برای مطرح شدن، عدم شرکت خود را درکنفرانس غیرمتعهدها اعلام کرده است

در صفحه۳

سرمقاله

شرط موفقیت جنبش عدم تعهد

فرصت تاریخی-۳

بسم الله الرحمن الرحیم

-دیروز به این نتیجه رسیدیم که جنبش عدم تعهد میتواند مایه امیدی شود برای ملتهای تحت ستم و میتواند در برابر زورگوئیهای آمریکا و جنایتهای شوروی وتبعیض‌ها و خیانتهای سازمان ملل متحد بایستد واصولا میتواند قدرت جدیدی باشد در برابر همه قدرتهای شیطانی و برای خشکانیدن ریشه جهانخوارگی، و این نکته را اضافه کردیم که: این توانستن شرطی دارد. و اکنون نوبت آن است که از آن شرط بگوئیم.

واقعیت این است که جنبش عدم تعهد در حال حاضر جولانگاه سیاست‌های قدرتهای استکباری است و آنچه ندارد دقیقا همانست که باید داشته باشد. جنبش عدم تعهد باید مظهر عدم وابستگی به قطب‌های استکباری شرق و غرب باشد، ولی گذشته از تعداد کمی از اعضاء این جنبش بقیه یا اقمار غرب هستند و یا پادوهای شرق. براساس اصول اولیه جنبش عدم تعهد، مهمترین ویژگی هر عضو این جنبش این است که از نظر نظامی بلوکهای شرقی یا غربی وابسته نباشد. این در مرحله حرف است و اسناد و مدارک کتبی و قرار و مدارها. ولی در عمل چطور؟ آیا اعضاء جنبش عدم تعهد عملا به این شرط و قرار پای‌بند هستند؟

پاسخ روشن است. کافی است به سراغ مصر بروید که رئیس جمهورش را آمریکا تعیین کرده و چند پایگاه نظامی مهمش در اختیار آمریکاست واز آمریکا کمکهای نظامی و بودجهٔ نظامی دریافت میکند و لام تا کاف سیاستش هم دیکته شده از واشنگتن برایش میآید.

به سراغ اردن بروید که ایالت پنجاه و سوم آمریکاست و شاه حسینش پادوی ریگان برای به کرسی نشاندن طرح آمریکا جهت گذاشتن آن کلاه گشاد بر سر فلسطینی‌هاست.

به سراغ کویت وعمان و سودان و.... بروید که هر کدام یک پایگاه نظامی برای آمریکا و دیگر قدرتهای بلوک غرب هستند وحکومتهایشان حتی یک لیوان آب را هم بدون اجازه اربابان غربیشان نمیخورند.

اگر خواستید از وابستگان به بلوک شرق سراغی بگیرید خوبست راه دوری نروید. به همین افغانستان سری بزنید و از خود بپرسید که: داروسته حاکم بر آن کشور که آشکارا دست نشانده روسیه شوروی هستند وارتش سرخ با اشغال نظامی خاک افغانستان و قتل مردم این نوکران خودش را در کابل به کرسی امارت نشانده، چگونه میتوانند عضو جنبش عدم تعهد هم باشند؟ هم‌اکنون، کاخ ریاست جمهوری کابل توسط ماموران مسلح ارتش سرخ شوروی محافظت میشود و دار و دسته کارمل حتی براطاقهای کارشان در کابل تسلط ندارند چه رسد به خارج از کابل، با اینحال چگونه است که کارمل به کنفرانس سران جنبش عدم تعهد راه می‌یابد؟ آیا این به معنای حضور آشکار نماینده روسیه شوروی یا بهتربگوئیم نماینده پیمان نظامی ورشو درجنبش عدم

بقیه در صفحه ۱۲

درپی وخامت اوضاع اقتصادی رژیم صدام:

رژیم عراق ذخایر ارزی خود را به مصر انتقال داد

● عراق برای چندمین بار از شرکتهای آمریکائی خواست تااقساط بدهیهایش را به تعویق اندازند

در صفحه۲

با آتش رزمندگان اسلام:

۵ سنگر خمپاره انداز و تیربار دشمن در آنسوی اروند رود منهدم شد

در صفحه۲

مراسم یکمین سالگرد وفات آیت‌الله ربانی شیرازی در مدرسه فیضیه برگزار می‌شود

در صفحه۴

مشمولان عادی ودیپلمه ۲۷ شهرستان احضار شدند

مشمولان دیپلمه تهران ومشمولان عادی ودیپلمه ۲۷ شهرستان که دفترچه آماده بخدمت دریافت کرده‌اند بخدمت فراخوانده شدند

اداره وظیفه عمومی درتماس با خبرگزاری جمهوری اسلامی اعلام کرد مشمولان دیپلمه تهران ومشمولان عادی ودیپلمه شهرستانهای ذیل (دیپلمه های فارغ‌التحصیل خردادماه ۱۳۶۱ وسالهای قبل) که دفترچه آماده‌بخدمت دریافت کرده‌اند می‌بایستی درتهران وشهرستانها بدین شرح جهت اعزام به مراکز آموزشی مراجعه کنند.

۱- کلیه مشمولان دیپلمه تهران وشهرستانها درتاریخ ۶۱/۱۲/۱۸ درتهران به پادگان ولیعصر ودرشهرستانها به مراکز هنگهای ژاندارمری مربوطه مراجعه کنند.

۲- کلیه مشمولان عادی شهرستانها ازتاریخ ۶۱/۱۲/۱۸ لغایت ۶۱/۱۲/۲۳ به مراکز هنگهای ژاندارمری مربوطه مراجعه کنند.

۳- شهرستانها وبخشهایی که مشمولان عادی ودیپلمه آنها بخدمت فراخوانده شده‌اند. بدین شرح است. مشهد، تبریز، شیراز، اصفهان، قائمشهر، ایذه، فریمان، تایباد، شادگان، خرمشهر، فیروزآباد، کازرون، خورآباد، کنارتخته، رفسنجان، سیرجان، ابهر، کنگان، کنارک، دوگنبدان، رودان، رشت، اردبیل، فردوس، حسن‌آباد، شهرری، دشتبهاری لازم به تذکراست که ساعت مراجعه به مراکز اعزام ۷صبح است وهمراه داشتن دفترچه آماده بخدمت وبرگهای اعزام برای مشمولان الزامی است.

موج اعتصاب در اراضی اشغالی فلسطین

بگزارش خبرگزاریها ازبیت‌المقدس کرانه باختری رودادن دیروز برای هشتمین روز متوالی شاهد بروز ناآرامی بود ونیروهای امنیتی درنابلس واردوگاه مسلمانان فلسطینی درویلاتای مقررات منع عبور ومرور اعلام کردند. بنابه گزارش آسوشیتدپرس ازتل‌اویو درشهر الخلیل یک اتومبیل صهیونیستها پلاسنگ مورد حمله قرارگرفت. منابع مطلع گفتند درنابلس ووحدله نیز دراثر پرتاب سنگ بسوی اتومبیل‌های افراد ارتش رژیم صهیونیستی یک سرباز مجروح شد.

همچنین ازمنابع فلسطینی کسب اطلاع شد بدنبال حوادثی که درمرکز شهر حراجالله روی داد وطی آن پلاسنگ وآجر به دووسیله نقلیه دشمن صهیونیستی حمله شد ازبامداد دیروز دربخش بزرگی ازاین شهر مقررات منع‌عبورومرور برقرارشد.

درجریان این حمله به یک سرباز صهیونیستی جراحاتی واردشد. براثر یک حمله غافلگیرانه علیه یک گشتی اسرائیل یک نظامی ایکشور مجروح شد.

اطلاعیه سازمان پژوهشهای علمی و صنعتی ایران

تهران - خبرگزاری جمهوری اسلامی - از آنجائیکه حمایت از مخترعین و مبتکرین از جمله وظایف اساسی سازمان پژوهشهای علمی و صنعتی ایران میباشد و با توجه به سیاست دولت مبنی بر رسیدن به خود کفائی و استقلال صنعتی، سیاست این نهاد برآن است تا حتی المقدور از ورود ابزار ووسایل و تولیدات صنعتی که امکان ساخت آنها در داخل کشور امکان پذیر است و یا در حال ساخت میباشد جلوگیری شود. از این رو از کلیه مبتکرین و صنعتگران نو آور دعوت می‌شود که در صورت مشاهده چنین مواردی مراتب را به بخش پذیرش این نهاد به آدرس تهران خیابان انقلاب- خیابان فروردین- نبش چهارراه سزاوار اطلاع داده یا با تلفنهای ۶۴۰۰۷۱و۲۰ و ۶۴۳۳۸۹-۹۰ اطلاع دهند تا رهنمودهای لازم ارائه شود.

بسمه تعالی

اطلاعیه توزیع چادر مشکی

بدینوسیله به اطلاع میرساند چادر مشکی توسط شرکت تعاونی تهیه وتوزیع طاقه فروشان قماش بازار تهران در مناطق ۱۸-۱۹-۲۰ تهران با تائید شورای اسلامی نظارت از طریق واحدهای صنفی متر فروش و تعاونی‌های مصرف محلی توزیع میشود که سهمیه هر خانواده یک قواره ۵ متری عرض ۱۱۰ بقیمت ۲۰۵۰ ریال میباشد.

شرکت تعاونی تهیه وتوزیع طاقه فروشان قماش بازار تهران

اطلاعیه ثبت نام دانشجویان علوم پایه (روزانه- انتقالی و شبانه)

شرح در صفحه ۱۰

نیروی دریائی ارتش جمهوری اسلامی ایران بمنظور خدمت دردانشگاه دریائی نوشهر و تهران اساتید دانشگاهی و تخصصهای مورد نیاز را بصورت رسمی استخدام مینماید.

در صفحه۷

تشکر دبیر کل حزب جمهوری اسلامی

بسم الله الرحمن الرحیم

ازکلیه برادران وخواهران وجمعیت هائی که بمناسبت چهارمین سالگرد تاسیس حزب جمهوری اسلامی اینجانب واین تشکیلات اسلامی را مورد محبت قرارداده‌اند تشکر نموده، توفیق همگان راآرزومندم.

به امید آنکه حزب جمهوری اسلامی درپرتو عنایات الهی همچنان پاسدار دستاوردهای انقلاب اسلامی باشد.

سیدعلی خامنه‌ای دبیرکل حزب جمهوری اسلامی

مراسم گرامیداشت شهادت پاسدار شهید مصطفی اسدی امروز برگزار میشود

شهید مصطفی اسدی

هر قطره خون شهید چهره انقلاب اسلامیمان را روشنتر میکند. (آیت الله منتظری)

پاسدار شهید مصطفی اسدی، از جمله سربازان راستین اسلام و از پویندگان خط سرخ و خونین حسین (ع) و همچنین دومین شهید از یک خانواده بود که در راه وصال به معبود جان عزیزش را تقدیم نموده و درجوار رحمت حق تعالی جای گرفت. بدین مناسبت مراسم بزرگداشتی روز یکشنبه ۶۱/۱۲/۱۵ از ساعت ۳ الی ۵ بعدازظهر در مسجد حضرت امام جعفر صادق (ع) واقع در صادقیه (آریاشهر سابق) بین فلکه اول و دوم منعقد می‌گردد. روحش شاد و راهش پررهرو باد

اطلاعیه ثبت نام دانشجویان علوم پایه و مهندسی کامپیوتر دانشگاه شیراز

شرح در صفحه ۱۰

کارگر ماهر اطاق ساز چوبی کامیون نیازمندیم شماره تلفن ۳۱۴۷۴۴

آشپز پیمانکار متدین نیازمندیم شماره تلفن ۳۱۴۷۴۴

سخنرانی

از امشب بمدت ده شب حجت الاسلام مقدسیان بمناسبت ایام فاطمیه بعد از نماز مغرب و عشاء در مسجد شهابی سخنرانی دارد.

مکان : خیابان ۱۷ شهریور باغ شریفی خیابان اردوان مسجد شهابی

آگهی مزایده شرکت سهامی عام نساجی مازندران

شرح درصفحه ۱۱

تربیت مدرس قرآن کریم

شرح در صفحه ۳

تاانقلاب مهدی (عج) نهضت ادامه دارد...

با آتش رزمندگان اسلام:

۵سنگر خمپاره‌انداز وتیربار در آنسوی اروندرود منهدم شد

رزمندگان کفر ستیز اسلام در تمامی جبهه‌های نبرد از غربی‌ترین نقطه گرفته تا جنوبی‌ترین آن به مبارزه بی‌امان خود علیه مزدوران صدامی ادامه می‌دهند و در تمامی جبهه‌ها ضمن استحکام مواضع خود تلفات و ضایعات موثری به دشمن وارد آورده واز فعالیتهای مهندسی آنان جلوگیری نمودند در جبهه‌های آبادان با آتش موثر رزمندگان اسلام بر روی استحکامات ومواضع دشمن بعثی در آنسوی اروندرود ۵ سنگر خمپاره‌اندازه و تیربار دشمن منهدم وخدمه‌های مربوطه به هلاکت رسیدند

سفر فرمانده نیروی‌زمینی به شیراز

شیراز- خبرگزاری جمهوری اسلامی- آقای سرهنگ صیاد شیرازی فرمانده نیروی زمینی ارتش جمهوری اسلامی صبح دیروز ضمن شرکت در مراسم صبحگاه مشترک نیروهای نظامی و انتظامی شیراز در مرکز پیاده شرکت جست و فرماندهان ومسئولان جدید نظامی منطقه را معرفی کرد.. وی طی سخنانی در این مراسم اوضاع جاری کشور را تشریح و بر اهمیت حفظ وحدت نیروها تاکید کرد.. فرمانده نیروی زمینی ارتش جمهوری اسلامی همچنین پیش از ظهر دیروز در جلسه‌ای با فرماندهان و .. مسئولان نظامی استان فارس مسائل و مشکلات آنان را مورد بررسی قرار داد براساس همین گزارش آقای صیادشیرازی شب شنبه گذشته بلافاصله پس از ورود به شیراز بر مزار شهدای جلیل القدر این شهر حضور یافت و نسبت باین لاله‌های گلگون کفن ادای احترام کرد.

وی همچنین شب پنجشنبه گذشته با امام جمعه شیراز دیدار و پیرامون مسائل مختلف با ایشان گفتگو کرد.

اطلاعیه شماره ۱۲۳۸ ستاد مشترک ارتش جمهوری اسلامی ایران

بسمه تعالی

روز گذشته در سرتاسر جبهه‌های جنگ تحمیلی از غربی‌ترین نقطه تماس با دشمن تا جنوبی‌ترین جبهه‌های عملیاتی نبرد بین رزم‌آوران پرتوان اسلام و مزدوران متجاوز بعثی عراق بصورت تبادل آتش توپخانه و سلاح‌های سنگین جریان داشت و رزمندگان اسلام در هریک از جبهه‌ها و مناطق استحفاظی با پدافند از مواضع مربوطه و ادامه دادن به عملیات شناسائی هرچه بیشتر از مواضع و حرکات و عملیات نیروهای عراقی از طریق اعزام گشتی و نفوذ دادن به داخل خطوط مقدم دشمن- متناوبا- مواضع و استحکامات صدامیان را زیرآتش داشتند و توانستند ضایعات و تلفات قابل ملاحظه‌ای به نیروهای متجاوز عراقی وارد آورند. در جبهه شور شیرین سلحشوران ژاندارمری با متوقف ساختن آتش مزدوران صدامی چند سنگر نیروهای عراقی را منهدم کرده و تعدادی از افراد آنان را بهلاکت رسانیدند.

در جبهه‌های آبادان و خرمشهر رزمندگان اسلام متشکل از نیروهای ژاندارمری و دلاوران نیروی دریائی با اجرای آتش متقابل بر روی مواضع و استحکامات دشمن در آنسوی اروندرود بیش از ۵ سنگر خمپاره انداز و تیربار و سنگر انفرادی نیروهای عراقی به همراه دو پست دیدبانی آنان را منهدم و خدمه‌های مربوطه و چندتن دیگر از قوای کفر صدامی را کشته و یا مجروح کردند و با خاموش کردن آتش مزدوران صدامی حرکات و فعالیت آنان را در کنترل خود داشتند.

روز گذشته براثر آتش توپخانه مزدوران بعثی عراق دو خانه در آبادان ویران و یک خانه دیگر نیز طعمه حریق شد.

در شبانه‌روز گذشته قصد هرگونه تجاوز هوائی هواپیماهای مهاجم ارتش متجاوز عراق به حریم فضائی مناطق غرب و جنوب کشور را تیزپروازان نیروی هوائی ارتش جمهوری اسلامی ایران با انجام اقدامات تاکتیکی خنثی و هواپیماهای دشمن را متواری ساختند.

ستاد مشترک ارتش جمهوری اسلامی ایران

نماینده جمهوری اسلامی ایران طی نطقی در اجلاس کمیته حقوق بشر در ژنو:

عمق احترام ما نسبت به حقوق واقعی بشر عدم گلوله‌باران دهکده‌های مرزی عراق است

عصر روز چهارشنبه یازدهم اسفندماه جاری آقای محمدجعفر محلاتی نماینده جمهوری اسلامی ایران در اجلاس کمیته حقوق بشر سازمان ملل متحد در ژنو حضور یافت و طی نطق مفصلی به شایعات کذب و جوسازیهای مغرضانه رسانه‌های گروهی غرب پاسخ گفت:

بگزارش واحد مرکزی خبر از لندن نماینده کشورمان سخنان خود را با تلاوت آیاتی چند از کلام‌الله مجید آغاز کرده و ابتدا گزارش دبیر کل سازمان ملل متحد درباره حقوق بشر را مورد نقد و بررسی قرار داده و نقاط ضعف آنرا تشریح کرد.

وی گفت متاسفانه گزارش آقای دبیر کل بیش از حد متأثر از گزارشات بی‌پایه سازمان عفو بین‌المللی است. این درحالی است که گزارشات سازمان عفو بین‌المللی خود ضعف اطلاعاتی داشته و وجود جهت گیری سیاسی بخصوصی را در تحلیلهایش بنحو بارزی آشکار میسازد.

آقای محلاتی در قسمت دیگری از نطق خود به مسئله تروریسم کور که از جانب امپریالیسم جهانی حمایت و سازمان داده میشود اشاره و نمونه‌هائی از جنایات منافقین در ایران را تشریح کرد.

وی اظهار داشت درحالیکه کشور ما بیش از دو سال است که درگیر جنگ تحمیلی رژیم عراق میباشد تروریستهای ضدانسانی با سوء استفاده از این شرایط هیچ فرصتی را برای اعمال جنایاتشان علیه مردم بیگناه و مسئولین امور از دست نداده‌اند. و خود نیز با افتخار آمار جنایاتشان را اعلام میدارند.

وقتیکه بادعای خودشان ظرف دوماه هزار نفر از مسئولین و مردم بیگناه را بشهادت رسانیده‌اند حتی تصور آنچه که در مدت دوسال مرتکب شده‌اند وحشتناک است.

نماینده کشورمان افزود: ملت ما شهادت و فداکاریهای بسیاری را متحمل شده و اگر شهادتها قیمتی باشد برای حفظ انقلابمان ثابت کرده‌ایم که حاضریم آنرا بپردازیم. اما معلوم نیست که به کدام دلیل برخی از کشورهای مستقلی که در کمیسیون حقوق بشر حضور دارند باید قیمت دستاوردهای سیاسی آن قدرتهای استعماری که از انقلاب ما متضرر گشته‌اند را بپردازند.

آقای محلاتی سپس برای ذکر یک نمونه از فجایع تروریستهای مزدور آمریکا در ایران عکسهای اجساد سه پاسدار کمیته مرکزی انقلاب اسلامی را که تحت شدیدترین شکنجه‌های قرون وسطائی قرار گرفته و بشدت سوزانده و زنده بگور شده بودند را به رئیس کمیسیون ارائه داد.

وی آنگاه به نقد مسئله قصاوت با معیارهای متضاد در جوامع غربی پرداخت و اظهار داشت: متاسفانه بسیاری از نمایندگان کشورهای اروپائی در قصاوتهایشان دچار دوگانگی و تعدد معیار هستند و بهمین دلیل درباره مسائل جهانی قصاوتهای متناقصی دارند و علاوه برآن برای خودشان معلوم نیست که همین معیارهای متناقض از کجا سرچشمه میگیرد.

برای نمونه نمایندگان این کشور تعریف مشخصی از مذهب ندارند و مرزبندی مشخصی نیز بین انگیزه‌های صرفاً سیاسی و اقتصادی وجود ندارد.

همین ضعف باعث شده است که برخی از گروههائی که صرفا انگیزه سیاسی دارند موفق شوند که تحت عناوین بشردوستانه خود را بعنوان سازمانهای غیردولتی و ناظر در این کمیسیون معرفی نماید. این امر بیانگر این واقعیت است که متاسفانه برخی از کشورها بجای پرداختن به حقوق واقعی بشر از کرسی خود در کمیسیون بعنوان پایگاه تبلیغات سیاسی استفاده میکنند.

درنتیجه برخی از گروههای سیاسی نیز از فرصت استفاده و خود را بعنوان اقلیتهای مذهبی و نژادی جازده‌اند.

نماینده کشورمان در کمیسیون حقوق بشر سازمان ملل متحد در ژنو در ادامه سخنان خود افزود: اگر این رویه ادامه پیدا کند بعید نیست فردا در این کمیسیون شاهد سخنرانی نمایندگان حزب نازی «کوکلاس کلان بین المللی» جامعه غاصبان امریکای لاتین علیه سرخپوستان بومی سازمان بین المللی احیای اعمال آتیلا و هیتلر، گروه مدافعین حقوق آدمخواران و سازمانهای بین المللی مشابه باشیم.

وی اظهار داشت: برخی از این نمایندگان حرفشان این است که آنچه که در کشور خودشان صورت میگیرد اخلاقی و پذیرفتنی است و سایر کشورها نیز باید از همین رویه پیروی نمایند و در مقابل مبانی اخلاقی سایر ملتها غیر قابل قبول است چرا؟ چون آقایان اینطور دوست دارند. فلاشیم بد است زیرا از آن صدمه دیده‌اند ولی صهیونیسم خوب است زیرا خودشان آنرا بوجود آورده‌اند.

وی درقسمت دیگری از نطق خود گفت: آقای رئیس ارائه این نمونه‌ها ازتفکر و اعمال این آقایان راتاجائیکه کمیسیون مایل باشد میتوان ادامه داد ولی یک ضرب‌المثل فارسی میگوید «مشت نمونه خروار است» سئوال این است که چرا کمیسیون حقوق بشر باید دستخوش اینگونه قضاوتهای متناقض باشد.

ماهمتقدیم اگر برای این بیماری مزمن اقدام عاجلی صورت نگیرد مابقی توان بالقوه کمیسیون برای قضاوتهای آزادازانگیزه‌های سیاسی ومبنی برمعیارهای غیر متناقض تحلیل خواهدرفت.

آقای محلاتی درپایان سخنان خود افزود: آقای رئیس مادرحد مقدورسعی کرده‌ایم درگزارشات خود به کمیسیون حقوق بشر میزان تساهل وتحمل مردم ودولت خودرا نسبت به وحشیانه‌ترین تروریسمی که درکشورمان اعمال شده بیان نمائیم.

بااین وجود اعتقاد اینجانب براین است که این گزارشات عمق احترام مارا نسبت به حقوق واقعی بشر نشان نمیدهد بلکه برای اینکه کسی بتواند بااین عمق آشنائی پیداکند لازم است بردهکده های مرزی عراق که درتیررس ماقرار داشته ودارند گذری بنماید وببیند که چگونه مردم این دهات رنج حتی یک بمباران وباگلوله باران کوررا به خودندیده‌اند. درحالیکه دراین سوی جبهه هموطنان ما روز وشبی را بخودندیده‌اند که یکی از عزیزانشان درنتیجه بمباران های نیروهای عراق به خاک وخون درنغلطیده باشد. آقای رئیس آنجا درآن دهکده های عراق با چهره واقعی مابه حقوق بشر میتوان آشنا شد.

این گزارش حاکیست نطق نماینده کشورمان مورد توجه جمعیت حاضر وخبرنگاران قرارگرفت.

سرهنگ صیاد شیرازی در مراسم صبحگاه مشترک نیروهای مسلح جمهوری اسلامی در شیراز:

افتخارات بسیاری در حفظ اتحاد و هماهنگی با مردم نصیب نیروهای مسلح شده است

شیراز- واحد مرکزی خبر پرسنل نظامی و انتظامی مستقر در شیراز بامداد دیروز مراسم صبحگاهی مشترک با حضور فرمانده نیروی زمینی ارتش جمهوری اسلامی ایران برپا داشتند. در این مراسم که حجت‌الاسلام قراتی نماینده امام در نهضت سوادآموزی و دادستان انقلاب اسلامی شیراز نیز حضور داشتند سرهنگ صیاد شیرازی فرماندهان جدید نظامی در منطقه را معرفی کرده و سخنانی ایراد داشت- فرمانده نیروی زمینی ارتش جمهوری اسلامی ایران در سخنان خود پیرامون اهمیت و نقش وحدت و اتحاد نیروهای نظامی و انتظامی و نیروهای مردمی در شکست متجاوزین کافر بعثی صهیونیستی عراق و تلاش مستمر نیروهای مسلح در به شکست کشاندن رژیم رو بزوال صدامی مطالبی بیان کرد. وی همچنین اظهار داشت

اکنون نیروهای مسلح ارتش جمهوری اسلامی ایران قدرت وحدت و در صحنه بودن و همگام با امت حزب‌الله به پیش رفتن را لمس کرده و مزه آنرا چشیده‌اند و افتخارات بسیاری در حفظ این اتحاد و هماهنگی با مردم نصیب نیروهای مسلح شده است. سرهنگ صیاد شیرازی در سخنان خویش از امام جمعه شیراز و استاندار و دیگر مسئولان استان فارس بخاطر همکاری گسترده آنان در جنگ‌رفع نارسائیها تشکر کرد.

در این مراسم فرماندهان و پرسنل مراکز پیاده زرهی- تیپ ۵۵ هوابرد- پایگاه هوائی- پشتیبانی منطقه دو- ژاندارمری- رئیس و پرسنل شهربانی و برادران عضو سپاه پاسداران انقلاب اسلامی منطقه ۹ در شیراز شرکت داشتند و برای طول عمر فرمانده کل قوا و امید مستضعفان جهان و نیز پیروزی کفر ستیزان سپاه اسلام براستکبار جهانی دعا کردند.

کنفرانس وزرای خارجه...

بقیه از صفحه۳

افغانستان را که از پشت سنگرها و از زیر اوارها فریاد می‌کشند و برای ازادی خود بهای سنگینی پرداخته‌اند را به سمع ان کنفرانس برسانیم مجاهدین مسلمان افغانی در بیانیه خود ضمن اشاره به حمله وحشیانه ارتش سرخ شوروی و قیام عمومی مردم مسلمان افغانستان برضد اشغالگران روس اعلام کردند ملت مسلمان افغانستان تاکنون صدها هزار شهید و بیش از ٤ میلیون اواره داده است مجاهدین مسلمان افغانی در این بیانیه با تاکید بر عدم رسمیت رژیم کابل و حق تعیین سرنوشت افغانستان بدست ملت مسلمان این کشور از رئیس کنفرانس سران کشورهای عضو جنبش عدم تعهد و اعضای شرکت کننده در آن قاطعانه خواهان دعوت از نمایندگان واقعی ملت مسلمان افغانستان و طرد نمایندگان رژیم غیر قانونی کابل وابسته به روسیه از کنفرانس شدند مجاهدین مسلمان افغانی همچنین در بیانیه خود از سران کشورهای غیرمتعهد خواستند دخالت مستقیم روسیه در افغانستان و اشغال نظامی آنرا بصورت صریح و قاطع محکوم کنند مجاهدین مسلمان افغانی همچنین از کنفرانس خواستند جهت اخراج بدون قید و شرط ارتش متجاوز شوروی از افغانستان روسیه را تحت فشار قرار دهند مجاهدین افغانی در پایان بیانیه خود تاکید کردند در صورت عدم درک خواسته‌های مردم مسلمان افغانستان حیثیت کنفرانس جنبش عدم تعهد لکه دار خواهد شد و دیگر این اجتماعات- کنفرانس‌های جنبش عدم تعهد نخواهد بود.

آگهی

ثبت نام وانتخاب واحد دانشجویان رشته ریاضی مجتمع آموزش عالی دهخدا قزوین از ١٤ الی ١٨ اسفندماه جاری ادامه دارد دانشجویان میتوانند در محل مجتمع واقع در میدان ولی‌عصر قزوین حضور بهم رسانیده و انتخاب واحد نمایند.

مجتمع آموزش عالی دهخدا قزوین

آگهی تغییرنشانی

نظربه اینکه واحد توزیع و فروش و نیز دفتر روابط عمومی و انتشارات شرکت سهامی داروپخش از خیابانهای آذر، درب اندرون و سرهنگ‌سخائی ساختمان همایون پلاک ۹۷ به ساختمان جدید این شرکت واقع درخیابان کارگرشمالی مقابل پارک لاله شماره ۲۵٤ نقل مکان نموده است بدینوسیله تغییرآدرس را باطلاع کلیه داروخانه‌داران تهران و سایر واحدهای درمانی و سازمانهائی که بنحوی ازانحاء باواحد مزبور درتماس هستند میرساند.

شرکت سهامی داروپخش
وابسته به وزارت بهداری

درپی وخامت اوضاع اقتصادی رژیم صدام:

رژیم عراق ذخایرارزی خود را به‌مصر انتقال داد

هفته نامه الجهاد درآخرین شماره خود طی گزارشی بنقل ازمنابع مطلع فاش ساخت که رژیم صهیونیستی حاکم برعراق اخیراً شروع به خارج کردن ذخایر ارزی خوداز کشورهای خارجی و واریز نمودن آنهادربانک الرافدین شعبه قاهره کرده است.

منابع یادشده می‌افزایند رژیم صهیونیستی عراق این اقدامات رادرپی وخامت اوضاع اقتصادی اینکشور اتخاذ کرده است چراکه این رژیم نگران آنست که ذخایر ارزیش درپی عدم توانائیش به پرداخت بدهی‌های خودبه شرکتهای خارجی بلوکه شود. ازسوی دیگر همین منابع فاش ساختند که اسناد ومدارک مهم موجود درسفارت خانه‌های رژیم صدامی به مناطق نامعلومی فرستاده شده است.

مبادله سفیر میان رژیم عراق و مصر

ازسوی دیگر درادامه روند آشکارسازی روابط رژیمهای وابسته منطقه بارژیم مصر رژیم‌های صهیونیستی حاکم برعراق واردن بزودی باقاهره مبادله سفیر می‌نمایند.

قراراست اسامی سفرای اردن و عراق درقاهره قبل ازآغاز اجلاس سران غیرمتعهدها بطوررسمی اعلام شود. بااعلام این موضوع همانگونه که انتظار میرفت رژیم صهیونیستی عراق درپیوستن رژیمهای وابسته عربی به قراردادهای اسارت بار کمپ دیوید پیشقدم شده است.

درهمین حال مجله‌الاسبوع العربی چاپ لبنان بنقل ازمقامات وزارت خارجه رژیم مصر نوشت که بزودی نام سفرای مزبور بطور رسمی اعلام خواهدشد.براساس این گزارش درجریان دیدارپطروس غالی وزیرمشاور درامورخارجی رژیم مصر ازعراق واردن سفرای این رژیمها درقاهره و سفیر رژیم مصر دربغداد و امان تعیین شده‌اند.

دراین میان واحد مرکزی خبربه نقل ازخبرگزاری رویتر ازقاهره گزارش داد یک سخنگوی شرکت ملی هواپیمائی مصر دیروز گفت پروازهای این شرکت به بغداد ازپانزدهم مارس پس ازچهارسال ازسرگرفته خواهد شد.

حمل ونقل هوائی و همچنین سایر روابط قاهره و بغداد درپی انعقاد صلح بین مصر و اسرائیل درسال هزارونهصد و هفتاد ونه قطع شد. زیراعراق شدیداً این اقدام راحکوم کرده بود.

لکن روابط دوکشور اخیراً درپی حمایت مصر ازعراق درجنگ تحمیلی عراق علیه ایران بهبود یافته است.

سخنگوی شرکت هواپیمائی مصر گفت باتوجه به افزایش تعداد مسافران درپرواز قاهره بغداد این پروازها روزانه انجام خواهد گرفت.

شرکت هواپیمائی عراق سال گذشته پروازهای خودبه قاهره راباچهارپرواز درهفته ازسرگرفته بود.

اخبار روز

امام امت در دیدار با رئیس ستاد مشترک ارتش:

ارتش باید تحت تعالیم عالیهٔ اسلام روزبروز قویتر شود

سرتیپ قاسمعلی ظهیرنژاد رئیس ستاد مشترک ارتش جمهوری اسلامی ایران صبح دیروز به حضور امام خمینی رهبر انقلاب اسلامی وفرمانده کل قوا رسید و گزارشهائی ازوضع جبهه‌ها ومسائل جنگ را تقدیم رهبر انقلاب کرد.

رئیس ستاد مشترک ارتش جمهوری اسلامی ایران درپایان این دیدار دریک گفتگوی رادیوئی اظهار داشت: در این شرفیابی اوضاع جبهه‌ها وروحیه قهرمانانه ایثارگرانه ولا یزال همه رزمندگان اسلام اعم از ارتشی، سپاهی، ژاندارمری، وشهربانی را به عرض فرمانده کل قوا رساندم وحضرت امام مراتب رضایت وقدردانی خودرا ازکلیه نیروهای رزمنده ابراز وتاکید فرمودند ارتش جمهوری اسلامی ایران یک ارتش اسلامی است واین ارتش باید تحت تعالیم عالیه اسلام همچنان باقدرت ومنضبط تربرای نگهداری میهن اسلامی ودفاع از حکومت جمهوری اسلامی ایران به حیات خود ادامه وروزبروز قوی‌تر شود. وی گفت: امام امت همچنین پشتیبانی خودرا ازارتش جمهوری اسلامی ایران اعلام کرده وفرمودند دولت وملت همه پشتیبان ارتش هستند وانشاءالله آنان پیروز خواهند شد.

گروهی از اعضای بسیج روستایی سپاه مهاباد با وزیر کشور دیدار کردند

حجت‌الاسلام ناطق نوری وزیر کشور ظهر دیروز در دیدار با جمعی از برادران عضو اردوگاههای بسیج روستائی سپاه پاسداران انقلاب اسلامی مهاباد و عشایر مسلمان ایل منگور گفت:

در جمهوری اسلامی اشخاصی که اداره امور را پذیرفته‌اند تنها برای هماهنگی کارهای مردم پذیرای مسئولیت شده‌اند. در این دیدار وزیر کشور ضمن گفتن خیرمقدم به میهمانان و گرامیداشت یاد شهدای گمنام به نقش ارزشمند و سازنده شهدا در تداوم انقلاب و حفظ دستاوردهای آن اشاره کرد و گفت انقلاب اسلامی ما انقلابی مردمی است و این مردم ما بودند که حرکت را شروع کرده شاه را بیرون کردند و به امریکا تودهنی زدند و استوار در مقابل شرق و غرب ایستادند. و اشخاصی که اداره امور را پذیرفته‌اند در حقیقت تنها- برای تنظیم و هماهنگی کارهای مردم پذیرای مسئولیت شده‌اند.

به گزارش خبرگزاری جمهوری اسلامی حجت‌الاسلام ناطق نوری در قسمت دیگری از سخنانش با اشاره به نقش امریکا در به آشوب کشاندن کردستان گفت: امپریالیسم امریکا و ایادی داخلیش از جمله جریکهای فدائی ضدخلق- کومله و دمکرات برای جلوگیری از ترویج فرهنگ اسلام در کردستان عزیزترین و رنج کشیده‌ترین فرزندان انقلاب یعنی برادران جهاد سازندگی و سپاه پاسداران را شهید کردند.

وی افزود اتحاد نفرت انگیز مسعود رجوی- قاسملو و مزدوران عراق برای نابودی سرزمین اسلامی ایران بود.

در پایان این دیدار وزیر کشور باارائه رهنمودهائی در جهت گسترش بسیج و مردمی کردن این بازوی پرتوان انقلاب از برادران سپاه پاسداران کردستان و نقش فوق‌العاده و ارزشمند عشایر مسلمان قدردانی کرد و آنان را ذخایر واقعی انقلاب و میهن اسلامی خطاب کرد.

ساختمان شهرک ۱۷۰۰ واحدی کارکنان شهرداری تهران آغازشد

سرویس خبری- کلنگ اولین شهرک کارکنان شهرداری تهران درزمینی به مساحت ٦۰۰ هزارمتر مربع درولنجک واقع در دامنه کوه‌های شمال‌غرب تهران به زمین زده شد.

دراین شهرک که عملیات تسطیح زمین وخیابان بندی های آن آغاز شده حدود یک هزار و هفتصد واحد مسکونی باربربای ۱٦۰ تا ۲۰۰ متر احداث خواهد شد که درنقشه این شهرک پارک، فضای‌سبز، موسسات آموزشی، درمانگاه ومحل های تجاری پیش‌بینی شده است.

بنابرهمین گزارش اولین کلنگ این شهرک بوسیله یکی از کارگران زحمتکش شهرداری که پدر دوشهید نیز می‌باشد به زمین زده شد وسپس آقای صادقی قائم‌مقام شهرداری تهران طی سخنانی با تاکید براین که احداث این شهرک یکی از کوچکترین دست‌آوردهای انقلاب اسلامی است که نصیب کارکنان مستضعف شهرداری تهران شده است تلاش های مهندس سیفیان شهردار ومهندس نوروزی معاون شهرداری وحسن‌نیت حجت‌الاسلام طباطبائی حاکم شرع شهرداری تهران را دراین زمینه برشمرد.

آقای صادقی همچنین به پاس موهبت انقلاب اسلامی ورهبری پیامبرگونه آن پیشنهاد کرد شهرک کارکنان شهرداری بنام (شهرک امام) نامگذاری شود که با تکبیر حضاراین نام گذاری به تصویب رسید.

قائم مقام شهرداری تهران درپایان به نگرش قدرشناسانه مردم تهران که بدنبال فعالیت های اخیر کارکنان شهرداری وارائه خدمات شهری نسبت باین قشر زحمتکش بوجود آمده اشاره کرد وازاین برادران خواست درقبال حسن نظرمردم تهران درانجام وظایف خود بیش ازگذشته تلاش کنند.

دیدار با نخست وزیر

اعضای شورای هماهنگی نهادهای انقلاب اسلامی تهران باتفاق آقای داودی معاون نخست وزیر در امور نهادهای انقلاب صبح دیروز با آقای میر حسین موسوی نخست وزیر دیدار و گفتگو کردند به گزارش خبرگزاری جمهوری اسلامی در این ملاقات ابتدا آقای حاجی لاری استاندار تهران گزارش کوتاهی از مشکلات استان تهران را بیان داشت سپس آقای موسوی پیرامون تفکیک وظایف اصلی نهادها و ارگانهای مختلف و مسائل شورای هماهنگی نهادهای انقلاب استان تهران و مشکلات موجود در شهر تهران و نقش نهادها در رفع مشکلات تهران و همکاری با شهرداری و سایر ارگانها رهنمودهائی ارائه داد. و تاکید کرد که دولت نیز آمادگی دریافت پیشنهادات ارائه شده از سوی شورا برای حل مشکلات را دارد.

یک هیئت از وزارت فرهنگ و آموزش عالی عازم کشورهای اروپائی شد

سرویس خبری- روابط عمومی وزارت فرهنگ و آموزش عالی اعلام کرد از سوی این وزارتخانه هیئتی به سرپرستی آقای طائب معاون دانشجویی وزارت فرهنگ و آموزش عالی و چند تن از مسئولین این وزارت و وزارت امور خارجه کشورمان عازم کشورهای اروپایی شدند هدف از این سفر شرکت در یک سمینار که قرار است بمدت ۱۰ روز بطول انجامد رسیدگی به مشکلات دانشجویان خارج از کشور و فراهم نمودن تسهیلات در جهت بهبودی وضع تحصیل بررسی ونسبت به حل آنها اقدامات مقتضی بعمل خواهد آمد.

بازدید مسئولین وزارت صنایع از کارخانه ایران ابزار

سرویس خبری- دو تن از معاونین وزارت صنایع بهمراه مشاور وزیرصنایع از کارخانه ایران ابزار متعلق به بنیادمستضعفان بازدید کردند.

بگزارش روابط عمومی بنیادمستضعفان دراین دیدار برادر مهندس ذاکری معاونت صنایع فلزی وزارت صنایع ضمن تقدیر از فعالیتها و کوششهای کارگران و کارکنان زحمتکش این کارخانه اعلام کرد که جهت توسعه و تکمیل این کارخانه از نظر ماشین‌آلات و مواد اولیه تسهیلات ارزی و گمرکی دراختیار این واحد صنعتی قرارخواهد گرفت.

از سوی بنیادمستضعفان:

۵۰۰ میلیون ریال برای خانه‌سازی محرومان اختصاص یافت

سرویس خبری- بدنبال دیدار حجت‌الاسلام رسولی نماینده امام در بنیادمسکن انقلاب اسلامی و آقای سیدمهدی طباطبائی سرپرست بنیادمستضعفان که در محل این بنیاد صورت گرفت، قرارشد بنیادمستضعفان ۵۰۰ میلیون ریال کمک بلاعوض دراختیار بنیادمسکن انقلاب اسلامی قراردهد تا برای خانه‌سازی محرومان مصرف شود.

سرپرست بنیادمستضعفان طی گفتگوئی در مورد این تصمیم گفت باتوجه به فرمان امام امت مبنی بر همکاری بیشتر بنیاد مستضعفان و بنیاد مسکن برای حل مشکل مستضعفان دراین زمینه، این مبلغ از اول سال ٦۲ دراختیار بنیادمسکن قرارخواهد گرفت وی افزود البته مبلغ ۵۰۰ میلیون ریال بتدریج و باتوجه به نیازهای بنیادمسکن دراختیار این نهاد قرارخواهد گرفت.

تاریخ توزیع کارت ورودی امتحان دانشجوی خلبانی اعلام شد

سرویس خبری- روابط عمومی وزارت فرهنگ و آموزش عالی اعلام کرد بدین وسیله به اطلاع کلیه متقاضیان شرکت در امتحان پذیرش دانشجوی خلبانی برای آموزشگاه عالی هواپیمائی کشوری که درحیطه مقرر مدارک کامل خود را به نشانی صندوق ۵٤۸/۵٤ اداره کل گزینش دانشجو ارسال کرده‌اند می‌رساند که کارتهای ورودی کلیه داوطلبان در روز چهارشنبه ۱۸ اسفند ماه از ساعت ۷ صبح الی ۱۲ و از ساعت ۱۳ الی ۱۸ در دانشگاه تربیت‌معلم واقع در خیابان شهید مفتح (روزولت سابق) بالاتر از انقلاب توزیع خواهد شد لذا داوطلبان بایستی با بهمراه داشتن رسید پست شفارشی، مدارک ثبت نام، شخصا جهت دریافت کارت ورودی به جلسه امتحان به دانشگاه تربیت معلم مراجعه و با ارائه شناسنامه عکسدار آن را دریافت دارند.

تاریخ ومحل امتحان در روز توزیع کارت به اطلاع داوطلبان خواهد رسید.

برنامه‌های امشب تلویزیون

این برنامه‌ها از سوی صدا و سیمای جمهوری اسلامی ایران بدستمان رسیده است:

شبکه اول

۱٦/۱۵ سرود
۱٦/۲۰ اعلام برنامه‌ها
۱٦/۲۵ تلاوت آیات قرآن
۱٦/۴۰ اخبار ورزشی
۱٦/٤۰ اخبار استان و شهرستانها
۱۷/۰۰ کودکان
۱۸/۲۲ اذان
۱۸/۳۰ آموزش کشاورزی
۱۸/٤۰ برنامه سپاه پاسداران
۱۹/۳۰ اخبار
۲۰/۳۰ گزارش ویژه خبری
۲۱/۰۰ ورزش و مردم

شبکه دوم

۱۷/۱۵ اعلام برنامه‌ها
۱۷/۲۰ قرآن
۱۷/۳۰ اخلاق
۱۸/۲۲ اذان
۱۸/۲۵ آموزش حسابداری
۱۸/٤۵ اخبار فرهنگی
۱۹/۰۰ گامی بسوی قرآن
۱۹/۳۰ فیلم مستند
۱۹/۵۰ دامداری
۲۰/۳۰ مقررات تلگرام لاتین
۲۱/۰۰ پرتوی از هدایت قرآن
۲۲/۰۰ اخبار

پیشنهادات و انتقادات خود را به تلفن ٤-۲۹۰۰۰۰ اطلاع دهید.

توزیع میوه شب عید از امروز آغاز میشود

سرویس خبری- از ۱۵ اسفند ماه (امروز) توزیع میوه شب عید در بیش از ۱۰۰ کانتینر متعلق به بنیاد مستضعفان آغاز میشود.

سرپرست فروش محصولات بخش کشاورزی بنیاد در گفتگوئی ضمن اعلام این خبر افزود: اگر چه وضعیت جنگ تحمیلی و شهدائی که در این راه داده‌ایم، ما عید به آن صورت نداریم ولی برای تامین میوه نوروزی اهالی و بخصوص مردم محروم جنوبشهر توزیع میوه از ۱۵ اسفند ماه در کانتینرهای متعلق به بنیاد افرایش یافته و میوه به قیمت ارزان در دسترس مردم مستضعف قرار خواهد گرفت. وی افزود: هم اینک حدود ۱۲۰ کانتینر فروش داریم که ۹۰ درصد آن در مناطق پرجمعیت و محروم شهر تهران مثل دروازه غار، دولت‌آباد، شهر ری و... قرار دارند و در مورد قیمت هم تاآن‌جائیکه برایمان مقدور باشد قیمتها را ارزان میکنیم اگر چه الان هم قیمتهای ما در جنوب شهر ارزانتر از شمال شهر است.

علاوه بر این در نظر داریم ۱۰ هزار تن از سیبهای بنیاد را به پاکستان صادر کنیم و در مقابل از آنها نارنگی بخریم تا از این نظر هم کمکی به تامین میوه مردم کرده باشیم که امیدواریم بیاری خدا این برنامه هم تا شب عید انجام شود.

آقای علی‌اکبر حیدری درمورد عرضه کم میوه در ماه بهمن گفت: اگر چه در این مورد شایعاتی گفته شد اما واقعیت اینست که در این مدت ما نمیتوانستیم میوه را بیش از این به مردم بدهیم چرا که وجود سرما و برف امکان اینکار را بما نمیداد چون در سرمای چند درجه زیر صفر امکان بیرون آوردن سیب از سردخانه نبود، واگر اینکار را میکردیم سیبها بلافاصله یخ میزد همچنین وجود برف شدید در استان مازندران که علاوه بر از بین بردن مقدار زیادی پرتقال باعث بسته شدن راه نیز شد به ما اجازه حمل پرتقال را نداد واین بود که چند روزی عرضه میوه کاهش پیدا کرد.

وی همچنین با اشاره باینکه نرخ میوه‌ها هر روز روی کانتینرها اعلام و توسط بازرسین بنیاد کنترل میشود از مردم خواست تا چنانچه خلافی از مسئولین فروش مشاهده می‌کنند یا بهر دلیل مسئول فروش وظیفه خود را درست انجام نمیدهد مراتب را با تلفن‌های ٦۵۳۱۳۳-٦۵۳۱۳۳-٦۵۷٤٦۵ یا ۵۵۲۰۲۰ به مسئول کانتینرها اطلاع دهند:

سرپرست فروش محصولات کشاورزی بنیاد در بخش دیگری از این گفتگو با اعلام اینکه آماده است تا هر مقدار میوه را در اختیار نهادهای انقلابی مثل بنیاد شهید، جهاد، سپاه، و یا ارگانهای دولتی قرار دهد گفت: ما تاکنون صدها تن میوه را در اختیار این نهادها یا وزارت خانه‌های دیگر از جمله صنایع سنگین، دارائی، بازرگانی و.... قرار داده‌ایم با قیمتهای مناسب و علاوه بر این از شروع جنگ تحمیلی تاکنون شاید بیش از ۵ هزار تن میوه نیز توسط ارگانهای مسئول برای رزمندگان اسلام در جبهه‌های نبرد حق علیه باطل فرستاده‌ایم واینکار همچنان ادامه دارد.

مراکز تحویل کمکهای نقدی و غیرنقدی هلال‌احمر اعلام شد

سرویس خبری- روابط عمومی جمعیت هلال احمرجمهوری اسلامی ایران مناطق و پایگاهها و شعبه‌های جمع‌آوری اعانات نقدی و غیرنقدی سازمان داوطلبان این جمعیت را به آگاهی شهروندان مسلمان و متعهد تهران میرساند:

۱- کانتینر شماره ۵۱ تقاطع خیابان طالقانی- قرمنی
۲- کانتینر شماره ۵۲ میدان خراسان
۳- کانتینر شماره ۵۳ میدان امام حسین
٤- کانتینر شماره ٥٤ میدان کوی کن- شهرزیبا
۵- کانتینر شماره ۵۵ میدان بهارستان
٦- کانتینر شماره ۵٦ نظام‌آباد- اول سهلان- نبش فروشگاه تعاونی
۷- کانتینر شماره ۵۷ بازار- سبزمیدان
۸- شعبه ۵۰۳ خیابان دماوند- ایستگاه منصورآباد- ۲۷ متری خاتم- هشت متری دوم. پلاک۸۸
۹- شعبه ۵۰۲ نازی‌آباد- اول خیابان اکبرمشهدی
۱۰- شعبه ۵۰٤ خیابان ایران- حسینیه احمدیه
۱۱- شعبه ۵۰۵ گلوبندک- مسجد مستوفی- گذرمستوفی
۱۲- پایگاه مسجد حریری میدان وحدت اسلام
۱۳- پایگاه سپاه پاسداران شهرری- چهارراه گودرزی
۱٤- پایگاه مسجد اثنی‌عشر خیابان خانی‌آبادنو

سمینار ٦ روزه کارشناسان گروههای بهداشت سراسر کشور گشایش یافت

سمین

کنفرانس وزرای خارجه عدم تعهد در وقت تعیین شده به نتیجه نرسید

بااتلاف وقت و مشاجرات لفظی بر سر مسئله حضور یا عدم حضور کامبوج کنفرانس وزرای خارجه در وقت تعیین‌شده به نتیجه نرسید و به وقت اضافی که روز گذشته ادامه یافت کشیده شد. بگزارش گروه اعزامی واحد مرکزی خبر از دهلی‌نو پس از سه روز بحث و گفتگوهای طولانی ششمین اجلاس وزیران خارجه کشورهای غیرمتعهد در ساعت یک بعدازظهر دیروز تشکیل شد و بدون نتیجه قطعی پایان یافت و هفتمین اجلاس وزیران خارجه در ساعت ۵ ونیم بعدازظهر دیروز بوقت تهران کار خود را از سرخواهد گرفت.

سخنگوی کنفرانس دریک مصاحبه مطبوعاتی به خبرنگاران اطلاع داد مباحثات مربوط به دستور کار اجلاس وزیران بپایان رسیده ولی از آنجا که اختلاف شدیدی بین وزیران خارجه برسر مساله عضویت یا عدم عضویت کامبوج در جنبش عدم تعهد بوجود آمده هیئتهای نمایندگی مشغول مباحثات و مشاورات داخلی خود هستند واحتمالا در ساعت ۵/۳۰ بعدازظهر امروز (دیروز) نتیجه تصمیم اجلاس وزیران دراین زمینه اعلام خواهد شد.

درزمینه مسائل اقتصادی کمیته اقتصادی هنوز مراحل مقدماتی خود را میگذراند . و تنها چند جلسه تشکیل داده وتا بحال تکلیف ۹ بند از بندهای اعلامیه پایانی اقتصادی روشن شده است.

دراین کمیته تصمیم گرفته شده یک گروه برای همکاریهای گروه کشورهای ۷۷ به ریاست ادریس دبیری از الجزایر و کمیسیون دیگری جهت رسیدگی به مسائل اقتصاد جهانی تشکیل شود.

بحث درکمیته اقتصادی برسر این مساله است که باید اقدامات فوری درجهت کمک به کشورهای فقیرتر جهان که ازاوضاع نابسامان اقتصاد جهانی بیشترین ضرر را میبینند انجام شود.

سخنگوی کنفرانس عصر امروز اعلام کرد که کشورهای صادرکننده نفت که خود از کشورهای درحال توسعه هستند اعلام کردهاند که این کشورها خود مشکلات اقتصادی جدی دارند اما تا آنجا که به مساله مذاکرات جنوب جنوب مربوط میشود به این مساله توجه خواهند کرد اوپک درکنار این مساله قرار خواهد داشت.

درزمینه نقش هند در حل مساله کامبوج دراجلاس وزیران سخنگوی کنفرانس اعلام کرد تمام کوشش هند مصروف حفظ وحدت جنبش عدم تعهد است و مساله کامبوج نمیتواند بهای این جنبش را به مخاطره بیاندازد. اما بدیهی است که اختلاف شدیدی برسر این موضوع بروز کرده است دولت هند برای نزدیک کردن مواضع کشورهاتوجه کشورها را به این نکته معطوف میدارد که باید برای حفظ وحدت جنبش و در نظر گرفتن منافع آن برخی از نظرات خود را نادیده بگیریم تا به توافق برسیم.

بازی جدید صدام

دهلی‌نو خبرگزاری جمهوری اسلامی - با اعلام خبر نیامدن صدام‌تکریتی دیکتاتور بغداد به دهلی نو که بعد از ظهر امروز از سوی خبرگزاری عراق انتشار یافت خبرنگاران خارجی که در دهلی نو برای پوشش اخبار کنفرانس سران تلاش می‌کنند عقاید مختلفی دارند یک خبرنگار عرب که مایل بود نامش فاش نشود به خبرنگار خبرگزاری جمهوری اسلامی گفت این تصمیم به علت کمبود امنیت گرفته شده و عملی خواهد شد از وی پرسیده شد کمبود امنیت در کجا وی گفت در دهلی نو و بغداد همچنین زمانیکه بیک خبرنگار سعودی گفته شد چند خبرنگار عرب بیماری صدام را بهانه لغو سفر وی به دهلی نو عنوان می‌کنند گفت: «خیر صدام بیمار نیست» یک خبرنگار افریقایی نیز می‌گفت با توجه به اینکه امروز اعلام شد ۱۵۰ کماندوی عراقی برای حفظ جان صدام دیروز وارد دهلی نو شده‌اند بنظر میرسد صدام می‌خواسته است قبل از اعلام لغو سفرش با تبلیغاتی در این زمینه جوی فراهم کند که تصور شود وی نمی‌تواند بغداد را ترک کند و به دهلی نو بیاید یک خبرنگار عرب در این مورد گفت : صدام واقعاً می‌ترسد از عراق خارج شود چون احتمال وقوع کودتا در غیاب او فراوان است و بهمین علت است که سفر صدام به سعودی در چند هفته گذشته تنها چند ساعت طول کشید یک خبرنگار هندی که عقیده‌اش را بطور خصوصی به خبرنگار خبرگزاری جمهوری اسلامی گفت : معتقد بود صدام به دهلی نو خواهد آمد و اعلام این خبر از سوی خبرگزاری عراق بنقل از منابعی که وی مدعی است که موثقند برای مطرح شدن نام صدام در مطبوعات هند است آنچه که بیش از همه قابل ذکر است اینستکه صدام با اعزام صد و پنجاه کوماندوی عراقی به دهلی نو قبل از آنکه خود را قدرتمند جلوه دهد و یا موجب تصور عدم امنیت در دهلی نو شود اختناق حاکم بر سیستم دیکتاتوری فردی حکومت بغداد و ارتش عراق را که انسجام آنها مانند دانه‌های تسبیح به «شاه» مهره بستگی دارد عیان ساخته است مشخص است که صدام در هیچ کجای دنیا امنیت ندارد و بدون گاردهای محافظ بعثی‌اش به هیچ نقطه‌ای نمی‌تواند رفت و آمد کند.اما بایستی توجه داشت اعلام آمدن کماندوها و اعلام نیامدن صدام به دهلی نو و جانشینی محی الدین معروف به جای وی در اجلاس سران معنی خاصی جز انجام یک سری نمایش های تبلیغاتی ندارد چه او واقعاً به دهلی نو بیاید و چه نیاید صدام در عین حال با این بازی قصد ارزیابی شرایط ظرف یکی دو روز آینده را نیز دارد یاد آور میشود یک ساعت قبل از انتشار خبر نیامدن صدام به دهلی نو دبیرخانه کنفرانس جنبش عدم تعهد آخرین لیستی که حاوی نام سران ۵۸ کشور عضو جنبش عدم تعهد بود را انتشار داد و در این لیست آمادگی صدام برای شرکت در کنفرانس اعلام شده بود.

توطئه آمریکا و سعودی برای برهم زدن کنفرانس غیرمتعهدها

در دهلی گفته شد علیرغم تمدیداجلاس وزیران خارجه دوشب پیش وزیرخارجه پادشاهی سعودی برای ایجاد تفرقه در جنبش بدستورآمریکا دهلی نو را ناگهان ترک کرده است. سخنگوی کنفرانس که در پایان اجلاس فوق‌العاده جمعه شب وزیران خارجه با خبرنگاران صحبت می‌کرد حاضرنشد خبر خروج وزیرخارجه سعودی را تائید کند. در حالی که در ساعت ۲۳/۳۰ دقیقه خبرنگاران سعودی برای تهیه گزارش از عزیمت وزیرخارجه حکومتشان از سالن کنفرانس روانه فرودگاه شده بودند سخنگوی اجلاس در پاسخ خبرنگارخبرگزاری جمهوری اسلامی که از او پرسید در حالیکه کنفرانس پایان نگرفته خبرعزیمت وزیرخارجه سعودی به فرودگاه چه معنائی دارد و آیا می‌توان آنرا به تمایل پادشاهی سعودی به بی‌اعتبارکردن اجلاس عدم تعهد و علاقه ریاض به تفرقه‌افکنی تلقی کرد. اظهاربی‌اطلاعی کرد و به اصرارگروهی از خبرنگاران حاضرقرارشد دراین زمینه در اسرع وقت اعلام نظرکند. خبرنگاران کشورهای مختلف جهان حاضر دراجلاس معتقدند کنفرانس با اختلاف نظرهائی روبروشده و جلسه اضافی شنبه نیز برای طرح مسائل باقی مانده و بنظرلایحل جنبش کافی نیست و تصورنمی‌رود وزیران خارجه غیرمتعهدها موفق شوند تمامی دستورکارخود را به دقت بررسی و برنامه کار اجلاس سران را دقیقاً تنظیم کنند. لازم به یادآوری است که بدلیل طولانی شدن مذاکرات و بخصوص طرح بیش از اندازه مسئله نمایندگی کامبوج نقش چندکشور ظاهراً غیرمتعهد که بشدت به امپریالیسم وابسته‌اند در اتلاف وقت کنفرانس بخوبی آشکاراست در همین زمینه روزنامه چپ‌گرای پاتروبو چاپ هند روز جمعه از تلاش ۱۳دیپلمات بلندپایه امریکائی از طریق عوامل امریکا در جنبش برای برهم زدن کنفرانس و بی‌نتیجه گذاشتن مباحث و ناتمام گذاشتن تصمیمات وزیران خارجه خبر داده بودند.

مذاکرات یکساعته دکتر ولایتی با رئیس کنفرانس وزیران غیرمتعهد

دهلی‌نو- خبرگزاری جمهوری اسلامی- وزیران خارجه جمهوری اسلامی ایران وهند پیش‌ازظهر دیروز قبل از برپائی آخرین نشست اجلاس سه روزه وزیران خارجه جنبش عدم‌تعهدها یکدیگر دیدار وبه مدت یک ساعت مذاکره کردند. به گزارش خبرنگاران اعزامی خبرگزاری جمهوری اسلامی دردیدار آقای ولایتی با آقای ناراسیمارائو همتای هندی خودکه ریاست کنفرانس وزیران را نیز به عهده دارد مسائل مطروحه درکنفرانس وروابط دوجانبه مطرح شد ووزیر خارجه کشورمان براهمیت روابط دوکشور وسابقه مشترک تاریخی وفرهنگی ایران وهند اشاره واظهار امیدواری کرد درنشست وزیران خارجه جنبش اعتلای شرافت انسانها واستقلال ملتها محفوظ بماند. درپاسخ آقای رائو گفت ما پذیرفتهایم که هر تصمیمی که شرافت انسانها را تضمین نکند پایدار نخواهدبود. وزیر خارجه هند ورئیس کنفرانس وزیران اظهار امیدواری کرد کنفرانس به تصمیم‌گیریهای مثبت درجهت منافع مردم مستضعف جهان وحل مشکلات محرومین دنیا به موفقیت دست یابد. آقای دکتر ولایتی قبل از این دیدار که دروزارت خارجه هند انجام گرفت با وزیران خارجه تیکاراگوئه وسریلانکا نیز دیدارکرده بود. وبعداز این دیدار با وزیر خارجه سیرالئون ملاقات ومذاکره کرد.

برپایه یک گزارش دیگر آقای ولایتی طی ملاقات خود با وزیر خارجه امارات عربی متحده در زمینه روابط دو جانبه و گسترش این روابط بعنوان دو کشور اسلامی و غیرمتعهد در منطقه گفتگو کردند همچنین مسائل مربوط به جنبش عدم تعهد مورد مذاکره قرار گرفت و طرفین اظهار امیدواری کردند که جنبش عدم تعهد بتواند برای کشورهای عضو بخصوص کشورهای اسلامی نتایج ثمربخشی داشته باشد. در این ملاقات همچنین ضرورت هماهنگی بین کشورهای عضو سازمان کشورهای صادرکننده نفت اوپک مورد تایید قرار گرفت.

آقای ولایتی وزیر خارجه کشورمان در ملاقاتشان با آقای سالم احمد سالم وزیر خارجه تانزانیا پیرامون گسترش و روابط دو کشور ومسائل مربوط به جنبش عدم تعهد بحث و تبادل نظر کردند در این ملاقات وزیر امور خارجه تانزانیا از سفر اخیر هیئت ایرانی به دارالسلام و بازگشائی سفارت جمهوری اسلامی ایران اظهار خوشنودی کردند.

براساس این گزارش در ساعت ۲۲/۳۰ پریشب آقای ولایتی با ایزودورمال میرکا وزیر خارجه کوبا ملاقات و پیرامون جنبش عدم تعهد و ضرورت تقویت این جنبش برای مبارزه هر چه بیشتر با امپریالیسم مذاکره شد طرفین همچنین در باره ضرورت ایجاد موسسات مالی وتهیه برنامه‌های اقتصادی در جهت کمک به کشورهای نیازمند جنبش عدم تعهد توافق کردند. همین گزارش حاکی است که وزیر خارجه کشورمان صبح دیروز با وزیر خارجه نیکاراگوئه میکل دیسکوتو در محل اقامت هیئت ایرانی ملاقات و مذاکره کرد.

پشتیبانی ایران از برگزاری هشتمین اجلاس غیرمتعهدها در لیبی

بدنبال آمادگی لیبی برای برگزاری هشتمین کنفرانس سران عضو جنبش غیرمتعهد در این کشور ایران پشتیبانی خود را از این موضوع اعلام نمود. آقای دکتر علی‌اکبر ولایتی وزیر امور خارجه کشورمان این مطلب را دوروز پیش در ملاقات با همتای لیبیائی خود که بدنبال دیدارش با عبدالعلیم خدام وزیر خارجه سوریه صورت گرفت اعلام کرد. در این دیدارها طرفین در مورد مذاکرات سه جانبه ایران سوریه لیبی به بحث وتبادل نظر پرداختند و در ملاقات آقای ولایتی وزیر امور خارجه لیبی موضع دوکشور در قبال مسائل جنبش غیرمتعهدها هماهنگ شد و وزیر خارجه لیبی از پیشنهاد آقای خامنه‌ای رئیس جمهوری اسلامی ایران مبنی بر تشکیل یک صندوق یا بانک درجنبش غیرمتعهدها پشتیبانی نمود.

براساس این گزارش در ادامه دیدارهای وزیر خارجه کشورمان دوروز پیش وزرای خارجه مالزی و پاکستان نیز با آقای ولایتی دیدار و گفتگو کردند.

در ملاقات وزرای خارجه ایران و مالزی طرفین ضمن تاکید بر توسعه روابط دوکشور رضایت خود را از روند گسترش روابط میان مالزی و ایران ابراز داشتند وزیر خارجه مالزی در این ملاقات رسماً از آقای ولایتی جهت شرکت در کنفرانس منطقه‌ای کشورهای آسیا که در اردیبهشت ماه سال آینده در کوالالامپور پیرامون مسئله فلسطین تشکیل میشود دعوت بعمل آورد که مورد پذیرش وزیر خارجه کشورمان قرارگرفت.

همچنین در دیدار صاحب خان وزیر خارجه پاکستان با دکتر ولایتی مسائل مورد علاقه دوکشور وجنبش عدم تعهد مورد بحث و بررسی قرار گرفت.

دیدار وزرای خارجه هند و افغانستان

ایندیراگاندی نخست وزیر هند در دیدار با سلطان علی کشتمند نخست وزیر رژیم دست نشانده افغانستان موضع هند را در مورد حل مساله افغانستان‌ازطریق سیاسی یادآوری کرد. کشتمند در این دیدار ادعا کرد که کشورش روش قابل انعطاف و واقع‌گرایانه‌ای را جهت یافتن راه حلی برای این مساله دارد و مایل است آن را با دیگر طرفهای ذیربط (پاکستان و ایران) مطرح نماید. کشتمند صبح جمعه برای شرکت در هفتمین نشست سران کشورهای عضو جنبش عدم تعهد وارد دهلی نو شد از سوی دیگر دبیرکل سازمان ملل متحد که از هند دیدن میکند با ایندیراگاندی نخست وزیر هند برای مذاکرهٔ پیرامون مسائل متعددی که در راه صلح و ثبات جهان وجود دارد ملاقات کرد.

دبیرکل سازمان ملل متحد پس از ملاقات سی‌دقیقه‌ای با ایندیراگاندی نخست وزیر هند به خبرنگار خبرگزاری هند گفت بانو گاندی در این ملاقات پشتیبانی هند را از این سازمان جهانی در پرداختن به مسائل مختلف جهانی که وی آنها را تصریح ننمود مورد تاکید قرار داد.

عدم استفاده از گوشت خوک و گاو

واحد مرکزی خبر به نقل از خبرگزاری رویتر از دهلی‌نو گزارش داد گوشت برای ترتیب دهندگان اجلاس سران غیر متعهدها که فردا در دهلی‌نو برگزار میشود بصورت مسئله‌ای درآمده است.

هتل‌هائیکه مامور تهیه غذا برای قریب هفتاد رهبر کشور و دولت هستند به گروههای هندو/ مسلمان اطمینان داده‌اند که طی روزهای کنفرانس برای پذیرائی میهمانان از گوشت گاو و یا خوک استفاده نخواهد کرد.

اقدامات شدید امنیتی در هند

بگزارش گروه خبری اعزامی واحد مرکزی خبر به دهلی نو با نزدیک شدن برگزاری هفتمین اجلاس سران کشورهای غیر متعهد در دهلی‌نو اقدامات امنیتی بسیار شدیدی از سوی پلیس هند در اطراف کاخ ویگیان باوان محل برقراری این کنفرانس برقرار شده است.

از ظواهر چنین برمی‌آید که تعداد پلیس‌های امنیتی هند در خیابانهای اطراف کاخ ویگیان باوان رو به افزایش گذاشته و اقدامات بسیار شدیدی برای حفظ جان سران کشورهای شرکت کننده در اجلاس سران در حال اجراست.

آغاز تراکم هوائی در فرودگاه دهلی‌نو

دیروز با ورود اولین رئیس کشور به فرودگاه بین‌المللی «پالام» دهلی‌نو یک تراکم هوائی چهل و هشت ساعته تا گشایش هفتمین کنفرانس سران جنبش عدم تعهد در روز دوشنبه ادامه خواهد یافت. بنا به گزارش خبرگزاری فرانسهٔ از دهلی‌نو حدود یکصد رئیس هیئت که حدود هفتاد رئیس کشور و دولت در میان آنان است بفاصله نیمساعت وارد دهلی‌نو خواهند شد. - روسای جمهوری کوبا - یوگسلاوی- یمن جنوبی- اتیوپی- و نخست وزیر ویتنام بعد از ظهر دیروز به فرودگاه پالام وارد شدند بمنظور جلوگیری از هرگونه رخداد هوائی پرواز هواپیماهای عادی برفراز پایتخت هند که شاهد اقدامات مهم امنیتی است ممنوع اعلام شده است.

استقبال کمیته اقتصادی از پیشنهاد ایران

کمیته اقتصادی جنبش عدم تعهد درجلسه عصر دیروز خودضمن بحث پیرامون طرح اقتصادی پیشنهادی به جنبش از اصلاحیه جمهوری اسلامی ایران مبنی برجلوگیری ازفرارمغزها وجلب نیروهای متخصص به کشورهای جهان سوم استقبال کرد و بسیاری از شرکت کنندگان ازآن پشتیبانی کردند. بند ۱۰ پیش‌نویس پیشنهادی به کمیته اقتصادی درمورد مشکلات اقتصادی کشورهای درحال توسعه که متحمل ضربات از سوی نظام اقتصادی کشورهای سلطه‌جوو استکبار جهانی شده‌اند صحبت میکند.

درهمین حال گروه مخصوص پیش‌نویس همکاریهای شمال و جنوب نیز دیروزکارش را ازسرگرفت. سخنگوی مطبوعاتی کنفرانس اعلام کرد بحث درکمیته اقتصادی بیشتر براهمیت یک بستگی اقتصادی درجهان تکیه کرد و درپیش‌نویس قطعنامه این کنفرانس تاکید فراوانی برنقش کشورهای غیرمتعهد دراین مسئله شده است. این سخنگو همچنین اظهارداشت توافق برسرهمکاریهای علمی، فنی نیز دربین کشورهای عضو جنبش نیزحاصل گشته است.

برپایه یک گزارش دیگر، درکمیته سیاسی مسائل مربوط به خطوط سیاسی کشورهای عضو جنبش غیرمتعهدها و مسائل منطقه‌ای و مسائل سیاسی بین‌المللی مورد بحث و مذاکره قرارگرفت. کمیته سیاسی همچنین می‌کوشد تاهماهنگی بیشتری بین کشورهای عضو درجهت فعال کردن جنبش غیرمتعهدها درسطح بین‌المللی و درزمینه حل مسائل جهانی بوجودآورد.

کمیته اقتصادی این جنبش نیزمسائل اقتصادی ازجمله مسائل پولی و مالی و تشکیل یک نظام اقتصادی جدید درسطح جهانی و مذاکرات شمال، جنوب و مذاکرات جنوب، جنوب و مذاکرات مربوط به کشورهای گروه ۷۷ را مورد بحث و بررسی قرارخواهد داد.

ازمسائل مهم مورد بحث درکمیته اقتصادی انتقال پول و سرمایه و تکنولوژی ازکشورهای دارا به کشورهای ندار و همچنین همکاریهای بیشتر درزمینه مبادله موادغذائی انرژی کشاورزی و صنعتی می‌باشد.

دراین کمیته همچنین تشکیل مراکزپولی ومالی ازجمله یک بانک جهانی برای کمک به کشورهای فقیرتر درنظرگرفته شده است.

این گزارش می‌افزاید... درکمیته اقتصادی نتایج کار بانک جهانی و صندوق بین‌المللی پول مورد بررسی قرارگرفت.

پایان بررسی عمومی پیش نویس کمیته سیاسی

کمیته سیاسی کنفرانس کشورهای عضو جنبش عدم تعهد، مسئله مشخص‌تر کردن اصول جنبش و ارزیابی نقش آن در بازسازی روابط بین‌المللی را مورد بررسی قرار داده است. بگزارش خبرگزاری هند، این مسائل و هم چنین پیش نهادهائی که برای تصحیح پیش نویس بیانیه سیاسی کنفرانس ارائه شده بوسیله کمیته سیاسی و یا کمیته‌های منتخب اجرائی مورد بررسی قرار خواهند گرفت.

کمیته سیاسی که ریاست آن را یوگسلاوی به عهده دارد بررسی عمومی پیش نویس را به پایان رسانده و هم اکنون مشغول بررسی نکات مشخص آن و از جمله مسئله افریقای جنوبی و مسئله نامیبیا است. مسئله اعلام اقیانوس هند به عنوان یک منطقه صلح از جمله بحث‌های مهم این کمیته توصیف شده و سری‌لانکا پیش نهادهائی قابل ملاحظه‌ای در این رابطه عنوان کرده است.

- درنشست این کمیته‌ها پیشنهاد شده است که بخش جداگانه‌ای از بیانیه سیاسی به حمله رژیم صهیونیستی به راکتور هسته‌ای عراق اختصاص یابد و این هیات موضع خود را در اینمورد اعلام خواهد کرد. در این نشست کمیته سیاسی همچنین هیات ویژه‌ای برای بررسی بخشهائی از بیانیه که به اقیانوس هند مربوط می‌شود، تشکیل شد که به مسئله جزایر دیه گوگارسیا می‌پردازد.

اظهار نظر ژاپن وآلمان غربی درمورد غیرمتعهدها

توکیو- خبرگزاری جمهوری اسلامی- بدنبال درخواست ریگان رئیس هیئت حاکمه امریکا وزیر خارجه ژاپن نیز امیدوار است که کنفرانس غیرمتعهدها دردهلی‌نو آنچه راکه وی سیاسی معتدل می‌نامد درپیش گیرد.

بنابه گفته مقامات وزارت خارجه، روز جمعه شین‌تاروابه وزیر خارجه ژاپن درملاقات با برناردوسهلود همتای مکزیکی خود اظهارداشت که سیاست بقول وی متعادل غیرمتعهدها میتواند به کاهش تنش میان شرق وغرب کمک نماید. درعین حال «ابه» ازموضع ضد ویتنامی کشورهای آسه‌آن درکنفرانس دهلی‌نو حمایت کرد.

ازسوی دیگر هانس‌دیتریش‌گنشر وزیرخارجه آلمان غربی دیروز دربن گفت: آلمان غربی از استقلال وحق خود مختاری کشورهای غیرمتعهد حمایت می‌کند.

وی افزود: ثبات وعدم تعهد کشورهای جهان سوم به این مسئله بستگی دارد که آنها بدون استفاده از کمکهای خارجی تاچه میزان پیشرفتهای اقتصادی واجتماعی خواهندکرد.

مجاهدین مسلمان افغانی خواهان شرکت در اجلاس سران غیرمتعهدها شدند

مجاهدین مسلمان افغانی با صدور بیانیه‌ای خطاب به اجلاس سران کشورهای غیرمتعهد خواهان شرکت رسمی در این اجلاس و طرد نمایندگان رژیم غیرقانونی کابل از کنفرانس عدم تعهد شدند در بخشی از این بیانیه آمده است: با توجه به اهداف کلی و انگیزه اصلی این تشکل اکنون که این کنفرانس در دهلی نو برگزار میشود لازم است که ندای مظلومین ملت

بقیه در صفحه ۲

اخبار کوتاه جهان

تذکر: جهان اسلام به مجموعه کشورهائی اطلاق میشود که اکثریت سکنه آنها مسلمان باشند والبته بمعنی اسلامی بودن رژیم همه آن کشورهانیست.

* جهان اسلام

● به حکم دادگاه عالی کوالالامپور وزیر فرهنگ مالزی به جرم شرکت در قتل رئیس سابق مجلس در ایالت نگری سامبیلان به مرگ محکوم شد.

● بدنبال دیدار وزیر صنایع سنگین الجزایر از شوروی و گفتگوبا مقامات‌این‌کشور، روز جمعه یک پروتکل همکاری در زمینه‌های اقتصادی بین دو کشور به امضا رسید.

● سلطان قابوس حاکم دست نشانده استکبار جهانی در عمان بمنظور اعلام مجدد وفاداری و سرسپردگی رژیم خود به آمریکای جنایتکار و در اختیار گذاشتن تسهیلات نظامی بیشتر جهت جبران شکستهای مفتضحانه آمریکا در منطقه ماه آوریل (اوایل بهار) آینده از امریکا دیدن خواهد کرد.

● کمیسیون روسای بانکهای مرکزی کشورهای عربی جهت بررسی موضوعات خاصی که از سوی صندوق پول عرب تهیه شده، دیروز در ابوظبی اجتماع کردند.

● وزیر دارائی صدام روز جمعه پس از یک دیدار رسمی از مراکش به بغداد برگشت.

● پادشاهی سعودی به علت کاهش درآمدهای حاصله از نفت مجبور شد بودجه برنامه‌های عمرانی خود را بکاهد.

● رژیم صهیونیستی و رژیم نژادپرست افریقای جنوبی یک قرارداد جدید همکاری تجاری و اقتصادی منعقد کردند.

● معاون نخست وزیر و وزیر دفاع و هواپیمایی پادشاهی سعودی اظهار داشت سران رژیمهای عضو شورای همکاری خلیج فارس در حال بررسی تشکیل شورایی برای صنایع جنگی میان کشورهای عضو هستند.

● خبرگزاری فرانسه گزارش داد احمد اسکندر احمد وزیر اطلاعات سوریه فاش کرد که حافظ اسد رئیس جمهوری این کشور با یوری اندروپوف دبیر حزب کمونیست شوروی ملاقات کرده است.

* بلوک غرب

● یک روزنامه چاپ یونان نوشت که آمریکا به منظور حفظ پایگاههای نظامی خود دریونان بزودی یک قرار داد با این کشور امضاء خواهدکرد.

● مقامات آمریکائی اعلام کردند که ٦سرباز نیروی دریائی این کشور بجرم راهزنی و قتل ساکنین اوکیناوا درژاپن دستگیرشده‌اند.

● همزمان با دوراول انتخابات شهرداریها درفرانسه که روزیکشنبه آینده برگزارخواهدشد، مردم آلمان فدرال نیز به پای صندوقهای رأی خواهندرفت تا نمایندگان خود را برای مجلس این کشور انتخاب کنند.

● رهبر حزب کارگر استرالیا دیروز دریک کنفرانس مطبوعاتی که از تلویزیون پخش شد پیروزیش را درانتخابات همگانی اعلام کرد و از مردم استرالیا بخاطر اطمینانی که به وی و همکارانش درجهت تشکیل دولت جدید ابراز داشتند تشکر و قدردانی کرد.

*بلوک شرق

●وزیر خارجه لهستان دیروز با اندره گرومیکو همتای شوروی خود در مسکو دیدار نمود و در باره مسائل دوجانبه میان دو کشور اوضاع بین‌المللی و امنیت اروپا با وی بحث و گفتگو کرد.

●دولت چین با اقدامی که در هجده سال اخیر بیسابقه بوده است از یک هیئت ورزشی شوروی دعوت کرد تا برای برگزاری مسابقات به پکن سفر کند.

●شوروی در پیامی برای مصر، خواستار عادی شدن روابط دو کشور شد.

* سایر کشورها

● تنام نجوما رئیس سازمان خلق آفریقای جنوب غربی «سواپو» گفت روزهای عمر رژیم آفریقای جنوبی انگشت شمار است.

● بدنبال طرح تعطیل کردن قسمتهایی از کارخانه مهمات سازی نیترو نوبل بالغ بر ۱۰۰۰۰ تن از کارگران این کارخانه بیکار خواهند شد.

● رئیس جمهور نیجر در سر راه خود به دهلی نو برای یک بازدید دو روزه از پاکستان روز جمعه وارد اسلام آباد شد.

● رئیس جمهور قبرس که برای یک دیدار رسمی کوتاه از یونان وارد آتن شده بود، گفت دولتهای یونان و قبرس تصمیم گرفته‌اند برای نیل به یک راه حل عادلانه در مورد مسئله قبرس با یکدیگر همکاری نزدیک داشته باشند.

● وزیر خارجه ترکیه در گفتگوئی با روزنامه ملیت روابط فرانسه و کشورش را منفی توصیف کرد

● بنا به گزارشهای پزشکی از هر سه مرد میان سال که در سوئد بیمارند یکی از آنها بعلت استعمال مشروبات الکلی است.

ریگان هشدار داد با سقوط السالوادور ، سایر حکومت‌های امریکای مرکزی سرنگون میشوند

● ریگان گفت افزایش تعداد کارشناسان نظامی را بعنوان آخرین راه حل تلقی می‌کند.

رونالدریگان رئیس کاخ سفید واشنگتن روز جمعه دربرابر جمعی از سرمایه‌داران ایالت کالیفرنیا اعتراف کردکه با سقوط دولت دست نشانده السالوادور دیگر دولتهای وابسته امریکای‌مرکزی نیز سقوط خواهند کرد.

بگزارش خبرگزاری ها از سان‌فرانسیسکو ریگان دراین سخنرانی ضمن تاکید برتصمیم خود برای افزایش تعداد کارشناسان نظامی امریکائی درالسالوادور، بعنوان آخرین راه حل، خاطرنشان کرد که حوزه دریای کارائیب برای امریکا بسیار حیاتی است زیرا پنجاه درصد ازواردات دریائی امریکا ازاین منطقه عبور می‌کند. لازم بیادآوری است این دومین بارطی هفتهٔ جاری است که ریگان از بی‌ثباتی رژیم نظامی السالوادور بطور رسمی سخن بمیان آورده است.

یادآوری میشود که همزمان با این سخنرانی ریگان، رادیوی جبهه آزادیبخش ملی فارابوندومارتی اعلام کرد که چریکهای این جبهه دست به تهاجم تازه‌ای درشمال شرقی کشور زده‌اند که منجر به تحت کنترل درآوردن دوسوم از استان «مورازان» شده است.

دراین میان درواشنگتن اعلام شد که ریگان قصد دارد تعداد مستشاران نظامی آمریکا درالسالوادور را به دوتامه برابر افزایش دهد. تلویزیون ان‌بی‌سی امریکا ضمن پخش خبرفوق گزارش داد ریگان به این نتیجه رسیده است که رژیم نظامی السالوادور بزودی سقوط خواهدکرد وکشور به دست نیروهای مخالف خواهدافتاد. بااینهمه امریکا قصددارد به رژیم نظامی السالوادور کمک بیشتری کرده وتعداد مستشاران امریکائی درالسالوادور را بعنوان آخرین راه حل بنحوبارزی افزایش دهد تلویزیون (ان‌بی‌سی) درگزارش خودمی‌افزاید دولت امریکا به منظور جلوگیری از بروز چنان وضعی آماده اتخاذ هرگونه اقدامی است.

گزارشات رسیده حاکیست رسانه‌های گروهی ومردم امریکا هم اکنون بین سیاست کنونی واشنگتن درامریکای مرکزی وآماده شدن امریکا برای تجاوزبه هندوچین دردهه ۱۹٦۰ مقایسه بعمل می‌آورند. آنها خاطرنشان می‌کنند که شرکت امریکا درجنگ ویتنام بااعزام مستشار آغازشد وبایک مداخلهٔ نظامی گسترده پایان یافت که موجب مرگ صدها هزار امریکائی وویتنامی شد.

اطلاعیه صنف قندریزان تهران

بنا به موافقت سازمان قند وشکر جهت رفاه کلیه هم‌میهنان کشور مقدار یکهزار تن آب‌نبات و نقل بطور آزاد کیلوئی ۱۵۵ ریال در اختیار عمده‌فروشان برای پخش در شهرستانهای کشور (غیر از تهران) قرار داده میشود آدرس تهران خیابان ۱۵ خرداد نبش خیابان پامنار ساختمان جعفری تلفن ۳۹٦۲۵۷

بسم رب الشهداء والصدیقین

بمناسبت اربعین شهید راه خدا ابوالفضل نوایی لواسانی درجبهه‌های حق علیه باطل که به درجه رفیع شهادت نائل آمده روزدوشنبه (فردا) ازساعت٦الی۹ بعدازظهر مجلس تجلیل درمدرسه الشهداء برقرارمیباشد دراین مجلس خطباومداح شهداسرهنگ ملاحیدرمستفیض میفرمایند.

خانواده لواسانی و فامیل وابسته

بسمه تعالی

«خیرکم من تعلم القران وعلمه»
پیامبر اکرم (ص)

اطلاعیه

بمنظور بالابردن سطح آموزش قرآن کریم، سازمان اوقاف درنظردارد کلاسهای روش تدریس قرائت قرآن کریم را جهت تربیت مدرس تشکیل دهد. بدینوسیله ازکلیه خواهران وبرادران علاقمند به تدریس این کتاب الهی دعوت می‌نماید جهت ثبت نام از تاریخ انتشار این اطلاعیه لغایت ٦۱/۱۲/۱۵ بادردست داشتن یکبرگ فتوکپی شناسنامه ودوقطعه عکس دریکی از ساعات اداری به دفتر خدمات دینی سازمان واقع در خیابان فرانسه- جنب بیمارستان امید مراجعه فرمایند. ضمناً برای کسب اطلاعات بیشتر می‌توانند با شماره تلفنهای ۹-٦۷۵۰٤۵ داخلی ۲۲۱ تماس حاصل نمایند.

دفتر حوزه ریاست وروابط عمومی سازمان اوقاف

۳۳۳۰۹ م- الف

بسمه تعالی

قابل توجه مالکین اتومبیلهای پیکان

با همکاری شرکت سهامی تهیه و توزیع قطعات و لوازم یدکی شمع و رینگ چرخ در تمام نمایندگیهای مجاز پیکان درتهران و حومه بحد کافی موجود و آماده تحویل میباشد. درصورت مشاهده تخلف به تلفنهای ۷۳۳۵۷۱۰۹٤۱۱۷۰ تماس حاصل نمایند.

شورای منتخب نمایندگان تهران

آگهی استخدام

۳۳٦۰۸ م-الف

شرکت خدمات مهندسی آب برای کاردردفتر بهبهان خودنیاز به مهندسینی بشرح زیردارد که با حقوق مکفی استخدام مینماید.

۱- مهندس محاسب آشنا به محاسبات ساختمانهای بتنی ۳ تا ۱۰ سال سابقه کار چهارنفر

۲- مهندس ناظر آشنا به کارهای سدو کانال سازی ۵ تا ۱۰ سال سابقه کارهفت نفر

آدرس خیابان ولیعصر(روبروی سینما استقلال) کوچه هروی شماره یک.

دیدار روحانیون لبنانی با آیت‌الله العظمی شیرازی

مشهد- گروهی از روحانیون و طلاب لبنانی که در حوزه علمیه قم به تحصیل اشتغال دارند- صبح دیروز با آیت‌الله العظمی شیرازی در مشهد دیدار کردند. و گزارشی از اوضاع لبنان وچگونگی وضعیت طلاب لبنانی در حوزه علمیه قم را به اطلاع ایشان رساندند. بگزارش خبرگزاری جمهوری اسلامی در این دیدار آیت‌الله العظمی شیرازی طی سخنانی گفت:

آنچه برشما طلاب علوم دینی فرض و لازم است پای بندی و جدیت در امر تحصیل علوم اسلامی و معارف قرآنی بر همین روال موجود در حوزه‌های علمیه میباشد و شما با جدیت و اجتهادتان در تحصیل علم میتوانید بهترین خدمت را به اسلام و مکتب مقدس تشیع و انقلاب اسلامی ایران در داخل و صدور انقلاب بکشورتان و دیگر کشورهای جهان در خارج بنمایید

براساس این گزارش همچنین صبح دیروز تیم شهید صدر که متشکل از جمعی از جوانان عراقی مقیم مشهد مقدس هستند با آیت الله العظمی شیرازی دیدار کردند.

گردهمائی ائمه جمعه و جماعات اهل تسنن و تشیع استان هرمزگان

بندرعباس- به گزارش واحد مرکزی خبر صبح دیروز گردهمائی بکروزه ائمه جمعه و جماعات اهل تسنن و تشیع نقاط مختلف استان هرمزگان با حضور آیت‌اله انواری نماینده مردم استان هرمزگان در مجلس خبرگان در محل مدرسه‌النبی بندرعباس و با تلاوت آیاتی چند از کلام‌الله مجید آغاز بکار کرد.

بنا باین گزارش هدف از این گردهمائی بررسی مسئله تبلیغات اسلامی جنگ تحمیلی ومسایل عمرانی استان هرمزگان میباشد که در نخستین جلسه این سمینار پس از انتخاب اعضای کمیسیونهای سه‌گانه یکی از علمای اهل تسنن بندرعباس سخنانی پیرامون انقلاب اسلامی و فرهنگ جامعه غرب گرای دوره طاغوت و فرهنگ بعد از انقلاب اسلامی گفت بر ما ائمه جمعه است که این برگشت دو باره و حاکم شدن قوانین اسلامی را با ارشاد مردم و تبلیغ بین آنها تحکیم کنیم وجایگزین بنمائیم. آنگاه نماینده امام وامام جمعه بندرعباس سخنانی پیرامون هدف از تشکیل این سمینار وانتظارات مردم از ائمه جمعه بیان داشت وی در ابتدا با اشاره به تشکیل شورای مرکزی ائمه جمعه و جماعات بنا به پیشنهاد آیتا.... العظمی منتظری در رابطه با اساسنامه تشکیل این شورا در استانها توضیحاتی داد و بروظیفه ائمه جمعه بعنوان نیروهای تبلیغاتی ارشادی و معنوی وهمچنین برنقش آنها در انعکاس و رفع مسائل و مشکلات مردم تاکید نمود.

وی سپس در رابطه با جنگ تحمیلی اظهار داشت /دشمنان اسلام فراوانند توطئه‌ها زیادند و ملتی که تاکنون مقاومت کرده میداند و به وظیفه شرعی خود عمل/ خواهد کرد. امام جمعه بندرعباس آنگاه به مسائل عمرانی پرداخت و گفت ائمه جمعه باید نسبت به مسائل و مشکلات مردم و وظایف دولت و نیز در جهت رفع مشکلات مردم مستضعف دقت و کوشش نمایند.

دیدار سرهنگ شیرازی از گلزار شهداء شیراز

شیراز- بگزارش واحد مرکزی خبر سرهنگ صیاد شیرازی فرمانده نیروی زمینی ارتش جمهوری اسلامی ایران درگلزار شهداء گلستان دارالرحمه شیراز حضور یافت وازشهدای انقلاب اسلامی وجنگ تحمیلی تجلیل کرد وی با حجت‌الاسلام محی‌الدین حائری شیرازی امام جمعه شیراز نیز دیدار وگفتگو کرد.

مراسم یکمین سالگرد وفات آیت‌الله ربانی شیرازی در مدرسه فیضیه برگزار می‌شود

قم: بمناسبت اولین سالگرد رحلت عالم ربانی و مجاهد نستوه آیت‌الله ربانی شیرازی از سوی خانواده آن مرحوم اطلاعیه‌ای بدین شرح در اختیار خبرگزاری جمهوری اسلامی قرار گرفت.

بسمه تعالی

در طول تاریخ مدعیان فضیلت و مجاهدت و شجاعت و تعهد به حق و دین بسیار بوده‌اند لیکن صاحبان فضایل و مجاهده و تعهد به حق و حقیقت در اقلیتند و مجاهد سعید ربانی شیرازی از این اقلیت بود از پیام‌امام خمینی بمناسبت رحلت آیت الله ربانی شیرازی/ یکسال از شهادت عالم ربانی فقیه آگاه مجاهد نستوه راوی احادیث اهل بیت علیهم السلام مرحوم آیت الله ربانی شیرازی می‌گذرد. زندگی این رادمرد باتقوا سراسر جنگ ومبارزه برعلیه کفر و ظلم و ستم بوده‌است. در سنگر علم و دانش و فضیلت دین خود را به اهل بیت عصمت و طهارت /ع/ ادا کرد و در جبهه دفاع از شریعت زندانها و شکنجه‌ها و زجرها را به جان خرید ومقاومت کرد. رژیم منفور پهلوی از ایشان وحشت داشت و منافقین و مشرکین کوردل ایشان را بزرگترین دشمن خود می‌دیدند و حتی اقدام به ترور ایشان‌نیزکردند ولیکن مرحوم آیت الله ربانی شیرازی هر روز مقاومتر و در بیان احکام الله راسخ‌تر می‌گشت فقدان این عالم بزرگ در میان امت اسلام بسیار محسوس و ملموس است. خدایش او را رحمت کند و در قرب حضرتش بپذیرد ازملت همیشه در صحنه دعوت می‌کنیم که جهت شادی روح آن مرحوم و سایر شهدای انقلاب اسلامی در مجلسی که به این مناسبت برپا می‌شود شرکت نمایند. مکان مدرسه فیضیه - زمان سه‌شنبه ٦۱/۱۲/۱۷ ساعت ٤ بعدازظهر.

اطلاعیه دفتر تبلیغات اسلامی حوزه علمیه قم بمناسبت سالروز رحلت آیت‌الله ربانی شیرازی

قم- دررابطه با سالروز ارتحال دانشمند و متفکر بزرگ اسلام آیت‌الله ربانی شیرازی قدس‌سره دفتر تبلیغات اسلامی حوزه علمیه قم اطلاعیه‌ای بدین شرح صادر کرد.

بسمه تعالی

آیت‌الله ربانی شیرازی قدس سره یکی از چهره‌های بارزفقاهت واجتهاد بود تصحیح و پاورقی وسائل شیعه یکی از آثار فراوان علمی و یادگاری ارزنده اوست او درمقاومت وارداده کم نظیر بوده همرزمان و همزندانیانش او را باین صفت میشناسند او درمبارزات انقلاب اسلامی یکی از پیشتازان این میدان بوده درایستراه سخت‌ترین زندانها و شکنجه‌ها راتحمل کرد و بعداز پیروزی انقلاب ازاعضای موثر مجلس خبرگان و سپس ازطرف رهبر عزیزدامة برکاته به عضویت شورای نگهبان منصوب و به نگهبانی از انقلاب پرداخت.

سال گذشته بطور مشکوک دریک حادثه اتومبیل درراه ماموریت بسوی پروردگارش شتافت و جمهوری اسلامی را درلحظاتی که احتیاج شدید بفکر و فعالیت ایشان داشت داغدارکرد سالروز رحلت شهادت‌گونه‌اش که مقارن با سالگرد شهادت مبارز نابغه شرق سیدجمال‌الدین اسدآبادی است گرامی میداریم سلام برروهبر عزیزانقلاب و درود برشهدا و رزمندگان اسلام.

والسلام علیکم و رحمةالله و برکاته
روابط عمومی دفتر تبلیغات اسلامی حوزه علمیه قم

در سمینار بررسی مسائل مسکن و زمین مطرح شد:

مسئله زمین و مسکن باید در مرحله نخست در روستاها و سپس در شهرهای کوچک حل شود

مشهد: سمینار بررسی مسائل مسکن و زمین خراسان که از سه روز قبل با شرکت سرپرستان شعب بنیاد مسکن انقلاب اسلامی مسئولان ادارات ثبت اسناد و املاک و دفاتر نمایندگی اداره کل زمین شهری این استان در مشهد تشکیل شده بود روز جمعه گذشته با صدور قطعنامه‌ای در ۸ ماده بکار خود پایان داد.

بگزارش خبرگزاری جمهوری اسلامی شرکت کنندگان در این سمینار ضمن اعلام پشتیبانی کامل از مقام ولایت فقیه و رهبری قاطعانه امام امت خواستار اجرای برنامه‌های زمین و مسکن بصورتی جهادی شده و تاکید کرده‌اند که در این زمینه بایستی خانواده‌های محترم شهدا و معلولین جنگ تحمیلی در اولویت خاص قرار گیرند. در این قطعنامه ضمن تاکید برهمکاری هرچه بیشتر اداره کل زمین شهری- بنیاد مسکن انقلاب اسلامی و ثبت اسناد بمنظور سرعت بخشیدن به امر زمین و مسکن خواستار اجرای دقیق قانون اراضی شهری شده و تاکید گردیده که مسئله زمین و مسکن باید در مرحله نخست در روستاها و سپس در شهرهای کوچک حل شود و از تمرکز جمعیت درشهرهای بزرگ جلوگیری بعمل آید.

نماینده مردم سرخس، فریمان و احمدآباد در اجتماع اقشار مختلف مردم سرخس:

ملت ما هرگز اصالت‌های مکتبی و تفکرات دینی سیاسی خود را فراموش نمی‌کند

سرخس- خبرنگار جمهوری اسلامی: حجت‌الاسلام سیدهادی خامنه‌ای نماینده مردم سرخس، فریمان و احمدآباد در مجلس شورای اسلامی عصر روز جمعه بمنظور بازدید از حوزه انتخابیه خود وارد سرخس شد و مورد استقبال مقامات محلی قرار گرفت. بنابه گزارش خبرنگار ما حجت‌الاسلام سیدهادی خامنه‌ای در جلسه‌ای که با شرکت نهادها ارگانهای انقلابی در محل، سپاه پاسداران انقلاب اسلامی سرخس تشکیل شده بود شرکت کرد در این جلسه پیرامون مسائل و مشکلات منطقه سرخس بحث شد و راه‌حلهائی از سوی نماینده مردم سرخس، فریمان و احمدآباد ارائه گردید.

برپایه همین گزارش حجت‌الاسلام سیدهادی خامنه‌ای در اجتماع اقشار مختلف مردم سرخس حضور یافت و سخنانی پیرامون مسئله تقوا و استقامت ایراد نمود وی در قسمتی از سخنانش گفت: امروز بزرگترین نیاز بشر در جهان آن چیزی است که جامعه اسلامی آنرا یافته است وی در مورد روحیه مردم در مقابل ابرقدرتها اظهار داشت علیرغم تمام گرفتاریها و ضربه‌هائی که براین ملت مسلمان وارد میشود اما اصالتهای مکتبی و تفکرات دینی سیاسی خود را فراموش نمیکند و هرگز یادش نمیرود که اگر آمریکا دشمن و متجاوز است شوروی هم دشمن است و مرگ برشوروی هم میگوید و اسرائیل را با آن فاصله دور لعنت میکند این روحیه بر اثر استقامت و تقوا بوجود آمده است وی در پایان به سئوالات مردم پیرامون حوزه‌های مختلف پاسخ داد.

امام جمعه باختران دردیدار با جمعی از خواهران امورتربیتی:

سعی کنید وظیفه خودرا به نحواحسن باتوجه به معیارهای اسلامی بانجام برسانید

باختران- بگزارش خبرنگار واحد مرکزی خبر ازباختران عصر روز پنجشنبه گذشته گروهی از خواهران مربی امورتربیتی وعضو بهزیستی درمحل سالن شهید مظلوم دکتر بهشتی با حجت‌الاسلام موحدی کرمانی نماینده امام وامام جمعه باختران ملاقات کردند. دراین دیدار پس از تلاوت آیاتی از کلام‌الله مجید حجت‌الاسلام موحدی کرمانی خطاب به حاضرین اظهارداشت مسئولیت شما بسیار سنگین است امورتربیتی میتواند انسانهائی را بسازد که درجامعه ارزش خاص داشته باشند وگروه بهزیستی نیز همینطور ودراصل هردوگروه نقش ارزنده‌ای بعهده دارند.

بهزیستی بمثابه پلی است برای امورتربیتی، کسانیکه دنیا وپاآخرت را رها بکنند درهردو صورت مرتکب گناه شده‌اند بنابراین باید هم به جسم اهمیت داد وهم به روح، چراکه جسم پلی است برای روح پس سعی کنید وظیفه خودرا به نحواحسن باتوجه به معیارهای اسلامی بانجام برسانید.

دیدار وزیر بهداری از فعالیتهای بهداشتی درمانی استان گیلان

رشت- دکتر هادی منافی وزیر بهداری باتفاق دو تن از معاونان داروئی و اداری و مالی این وزارتخانه عصر روز ۵شنبه برای بازدید از فعالیتهای بهداشت درمانی منطقه وارد گیلان شد: بگزارش خبرگزاری جمهوری اسلامی وزیر بهداری همراهان در سر راه خود از شبکه بهداری و تنها داروخانه دولتی شهرستان رودبار دیدن کرد و بلافاصله پس از ورود به رشت در محل استانداری گیلان حضوریافت و با استاندار گیلان ملاقات نمود: وزیربهداری و همراهان سپس باتفاق مدیر عامل بهداری استان گیلان از بیمارستانهای رشت از جمله بیمارستان و زایشگاه رشت بیمارستان پورسینا و دکترحشمت رشت بازدید بعمل آورد و ضمن عیادت از بیماران با پزشکان و پرستاران بگفتگو نشست. همین گزارش حاکیست دکترمنافی و همراهان بامداد روز جمعه به شهرستان صومعه‌سرا عزیمت کرد و ضمن ملاقات با فرماندار و نماینده مردم صومعه‌سرا در مجلس شورای اسلامی از ساختمان نیمه تمام بیمارستان یکصدتختخوابی و مرکز بهداشت آن شهرستان بازدید و برای تسریع در امتر اتمام و تجهیز آن دستوراتی داد.

در دیدار با جمعی ازاهالی شهر هویزه:

نماینده امام و تولیت آستانقدس رضوی از تلاشهائی که در جهت بازسازی شهر هویزه انجام میشود قدردانی کرد

مشهد بگزارش واحد مرکزی خبر از مشهد- پیش از ظهر روز پنجشنبه جمعی از اهالی هویزه در محل تالار اماکن متبرکه آستانقدس رضوی با حجت‌الاسلام عباس واعظ طبسی نماینده امام و تولیت آستانقدس رضوی دیدار کردند در این دیدار ابتدا یکی از اهالی هویزه در مورد سوابق تاریخی و علمی هویزه سخنانی ایراد کرد و از تلاشهائی که در جهت بازسازی این شهر انجام میشود قدردانی کرد پس از آن حجت‌الاسلام طبسی اظهار داشت با توجه به اینکه کادر فنی آستانقدس رضوی امکاناتی را دارا میباشد و ضوابط دست و پاگیر اداری هم برای آنان وجود ندارد تصمیم گرفتیم که با بازسازی هویزه هم مقداری از مشکلات دولت را ما تحمل کنیم و هم به استکبار جهانی و صدام مزدور ثابت کنیم که تصور نکنند از تخریب مراکز درمانی- آموزشی و خانه‌های مسکونی جمعی از افراد مستضعف سودی نصیبشان خواهد شد زیرا مردم ما هم آمادگی دارند که از انقلاب اسلامی و هم میهنشان بخوبی دفاع کنند و هم ویرانیهای ناشی از این جنگ را بخوبی آباد کنند وی با اشاره به کارهای انجام شده در بازسازی هویزه گفت ما انتظار تقدیر از شما نداریم ولی انتظار داریم که شما بدانید که شما کاری که انجام میدهید برای چه کسی به چه منظوری است و براین اساس شما هم بنا را بر همکاری بگذارید و ما هم امیدواریم که این شهر بخوبی بازسازی شود و اهالی آن هر چه زودتر به خانه و زندگی خود بازگردند.

سفر کاروان وحدت برادران اهل تسنن به مشهد مقدس

ارومیه- کاروان شهید رجائی برادران اهل تسنن شهرستان ارومیه رهسپار مشهد مقدس شد.

بگزارش واحد مرکزی خبر این کاروان مرکب از ٦۰ نفر از برادران اهل تسنن محله اسلام‌آباد ارومیه و بخشهای سیلوانا و صومای برادوست از توابع این شهرستان است.

سفر این کاروان بمنظور آشنائی برادران اهل تسنن ارومیه با مناطق مختلف کشور و دیدار با مردم شهرستانهای مختلف جهت تحکیم بیش از پیش مبانی وحدت و یکپارچگی بین مردم مسلمان کشورمان اعم از شیعه و سنی صورت میگیرد اعضای کاروان در نخستین مرحله سفر خود برای دیدار با مردم تبریز در این شهرستان توقف میکنند و سپس در سر راه خود به مشهد مقدس با مردم تهران و برخی از شهرستانها نیز ملاقات خواهند کرد اکثریت اهل تسنن ارومیه و دیگر مناطق آذربایجان غربی در دوران ستم شاهی بدلیل اعمال سیاستهای استعماری از طرف دولتهای وابسته به امپریالیسم جهانخوار از چنین مسافرتهائی محروم بودند و اینک مسئولان امور مملکتی با فراهم کردن تسهیلاتی در این زمینه به آنها امکان داده‌اند با مسافرت به اقصی نقاط میهن اسلامی با برادران خود در نقاط مختلف کشور آشنا شوند و باین ترتیب به تحکیم بیش از پیش مبانی وحدت بین امت مسلمان ایران کمک کنند.

طی دهه فجر نیز گروههایی از اهل تسنن شهرستانهای مختلف آذربایجان غربی در تعقیب این هدف از شهرهای مختلف کشور دیدن کردند.

ورود هیئت الجزایری به اصفهان

اصفهان- نایب رئیس مجلس ملی الجزایر بهمراه سفیر این کشور درایران وسه‌تن از نمایندگان کشور برادر الجزایر بمنظور بازدید از اصفهان وارد این شهر شدند. بگزارش خبرنگار خبرگزاری جمهوری اسلامی این هیئت بهنگام ورود به اصفهان درفرودگاه این شهر مورد استقبال مقامات استان ونیز حجت‌الاسلام اژه‌ای نماینده اصفهان درمجلس شورای اسلامی قرار گرفتند.

خدمات اداره کشاورزی کوهپایه به کشاورزان و دامداران

اداره کشاورزی کوهپایه از توابع اصفهان در سالجاری موفق به انجام فعالیت‌های مفیدی در بهبود وضع کشاورزی در منطقه شده است که مشروح این فعالیت‌ها فهرست‌وار ذیلاً درج میگردد:

- مبارزه با موش صحرائی در سطح ۳۳۱ هکتار.
- اجرای طرح افزایش تولید گندم در سطح ۸۰۰ هکتار.
- راهنمائی کشاورزان و مبارزه با سیاهک گندم (ضدعفونی بذر) در سطح ۱٦۵۰ هکتار.
- اجرای طرح بهبود کیفیت و ازدیاد پنبه در سطح ٤۰۰ هکتار.
- مبارزه با آفات زراعت در سطح ۲۳۱ هکتار.
- مبارزه با آفات درختان میوه ۱۳۱۱۰- اصله.
- مبارزه با علف هرز بوسیله علفکشها در سطح ٤٦ هکتار.
- توزیع هشت دستگاه موتورسیکلت بین کشاورزان.
- توزیع ۵٤۵۰ کپسه سیمان جهت مصارف کشاورزی (جاده- قنوات- کانال- استخر- پل و دریچه آب)
- اجرای یک طرح تلفیقی اداره کل کشاورزی و بانک کشاورزی در روستای فیض‌آباد و کشت ۱۸ هکتار یونجه و اجرای مقدمات سه طرح دیگر در روستاهای اثربه- سینچی- خورجان.
- توزیع مرغ تولیدی مرغداریها بین شهرها و روستاهای بخش و رسیدگی به امور مرغداریها.
- راهنمائی کشاورزان در مورد عملیات زمستانه مبارزه با آفات درختان و پنبه.
- تهیه آمار برداشت پنبه.
- راهنمائی کشاورزان در مورد استفاده صحیح از کود شیمیائی و جلوگیری از مصرف بی‌رویه آن.
- توزیع علوفه بین ۲۰۸ نفر از دامداران به مقدار ٤۵۰ تن جو و تفاله چغندر قند.
- توزیع سوخت (بنزین- نفت گاز) بین دامداران، مرغداران و کشاورزان و معرفی آنها جهت دریافت نفت سفید به بخشداری کوهپایه.
- تهیه آمار از محصولات کشاورزی منطقه رودشت.
- واکسیناسیون دامهای منطقه ۱۲۵/٤٤۰ راس گوسفند و بز.
- معالجه و درمان دامهای منطقه ۲۵۰ راس گاو و گوساله و معالجه ۳۲۰۰۰ راس گوسفند و بز.
- مبارزه با کنه دامی و صدور حواله ۲۲۵ لیتر سم صدکنه مایع پرکوتوکس و ٦۰ کیلو سم پودر آزوبتول و نگوون جهت دریافت دامداران از جهاد سازندگی بخش کوهپایه.

شماره تلفنهای راهنمای روزنامه جمهوری اسلامی ۱۸-۳۰٦۱۱۱

بسمه‌ربالشهداء والصدیقین

مراسم بزرگداشت چهلمین روز شهادت سرباز وظیفه سروش‌الدین تقوی که در گیلان غرب به شهادت نائل آمدند در مورخه ٦۱/۱۲/۱٦ در شهرستان خاش مسجد بازار منعقد میباشد امید است همشهریان عزیز برای شادی روح شهدای اسلام و بالاخص شهید سروش الدین تقوی شرکت فرمائید.

ازطرف سیاسی ایدئولوژیک تیپ ۲ خاش

ما راست قامتان جاودانه تاریخ خواهیم ماند.

(شهید مظلوم دکتر بهشتی)

چهلمین روز شهادت پرافتخار فرزند برومند اسلام سروش‌الدین تقوی را که در نبرد با صدامیان متجاوز کافر به درجه رفیع شهادت نائل آمدند به امام و امت حزب‌ا... تبریک و تسلیت عرض میکنیم.

ازطرف فتالی

بسمه تعالی

در این موقعیت حساس که دولت جمهوری اسلامی ایران در تقلیل قیمتهای اجناس کوشش مؤثر مینماید و لذا با تشکر از ایده و مدیریت خاص شرکت تولیدی پارس پلاس که شبانه‌روز در بالابردن سطح تولیدمیکوشد این کارگاه از روش انسانی مدیریت مزبور پیروی کرده و ابر و اسفنجی سهمیه و بالش و تشک خود را (بیش از حدمصرفی) به قیمت متعادل در دسترس همگان قرارمیدهد.

حشمت‌اله شریفی تلفن ۵۵۱٦۹۰

تسلیت

درگذشت بزرگ‌مرد مذهب علوی و ستاره تابناک صنف نساجی ایران مرحوم حاج میرزا عبدا... مقدم را تسلیت عرض مینمائیم.

واعظی و بانو

انالله و اناالیه راجعون

برادرتقی قنبری مصیبت وارده را به جنابعالی تسلیت میگوئیم

کارکنان دفتر امورحقوقی و مجلس وزارت کشور

جنابان آقایان مقدم و توکلیان

فوت جناب آقای حاجی میرزاعبدا...مقدم ایثارگر و بسیانگذار کارخانجات مقدم باعث تأسف، مصیبت وارده را به آن خانواده محترم تسلیت عرض مینمایم.

محمدمهدی نجات

استانها

کمکهای مردم شهرک قدس به جبهه‌ها

شهرک قدس- خبرنگار جمهوری اسلامی- از طرف مردم همیشه در صحنه شهرک قدس مبلغ ۱۵۰۰۰۰ ریال کمک نقدی و کمکهای جنسی ازقبیل مواد غذائی ۱٦۸۰ کیلو- کنسرو مواد پاک کننده و دارو و گونی خالی به مقدار زیاد جمع‌آوری شده بود به جبهه‌ها ارسال گردید.

کمک به جبهه‌های جنگ

قائمشهر- خبرنگار جمهوری اسلامی- از سوی کارکنان دفتر معاونت استانداری شبکه بهداری- سرجنگلداری ساری و کیاشهر- تامین اجتماعی ساری مبلغ ٤٦۷۱۰ ریال وجه نقد جهت کمک به رزمندگان اسلام ارسال شد.

دیدار امام جمعه خورموج از جبهه‌ها

بوشهر- خبرنگار جمهوری اسلامی- پربروز حجت‌الاسلام آشوری امام جمعه خورموج و مسئول سپاه پاسداران این شهرستان و تنی چند از برادران پاسدار برای دیدار با رزمندگان اسلام عازم جبهه‌های حق علیه باطل شدند.

کمکهای ایثارگرانه روستاهای نیشابور به جبهه‌ها

نیشابور- خبرنگار جمهوری اسلامی- طی هفته گذشته از سوی اهالی روستاهای این شهرستان توسط پایگاههای مقاومت بسیج مبلغ ۸٤۵۵۹۰ ریال وجه نقد، انگشتر و گردنبند- ساعت و گوشواره طلا به تعداد ۵۸ عدد- آرد و گندم ۱۸۹۰ کیلو- حبوبات ۱۹۱۰ کیلو- جمع‌آوری شد و به جبهه ارسال گردید.

برگزاری نمازوحدت درآبادان

آبادان- خبرنگارجمهوری اسلامی: این هفته نمازوحدت آبادان به امامت حجت‌الاسلام جمی امام جمعه آبادان باشکوه خاصی با شرکت گروهی از رزمندگان اسلام خانواده‌های شهداء و مردم آبادان و جمعی از برادران جهادسازندگی شهرهای خوزستان درشهرخون و مقاومت آبادان اقامه شد قبل ازنماز حجت‌الاسلام بهشتی ازدفتر تبلیغات اسلامی آبادان و خرمشهر سخنرانی کرد.

دیدار سرپرست هیئت بازسازی ازمناطق جنگی

آبادان- خبرنگارجمهوری اسلامی: آقای هندی سرپرست هیئت بازسازی کشور به همراه مشاور وزیرمسکن و شهرسازی و مسئولین ستاد بازسازی خوزستان روزپنجشنبه از شهرهای دزفول و شوش که توسط مزدوران بمباران و درحال بازسازی است دیدارنمودند.

عملکرد هفتگی مامورین شهربانی شیراز

شیراز- خبرنگارجمهوری اسلامی: درطول یک هفته مامورین شهربانی شیراز ۵۷فقره سرقتهای مختلف را کشف کردند و درهمین مدت سه دستگاه اتومبیل مسروقه، چهاردستگاه موتورسیکلت و دودستگاه دوچرخه و ۲۵فقره اشیاء داخل اتومبیل و نیز ٥٤ گرم و ۱۰سانتی متر هروئین درشیراز کشف و دراین رابطه ۱۲۱متهم نیزدستگیر و به مقامات صالحه تحویل گردیدند.

صبحگاه مشترک باحضور فرمانده نیروی زمینی درشیراز

شیراز- خبرنگار جمهوری اسلامی- صبح دیروز درپادگان شهید عبداله مسگر صبحگاه مشترک با شرکت کلیه نیروهای نظامی مستقر درپادگان های شیراز برپا شد دراین مراسم که سرهنگ صیاد شیرازی فرمانده نیروی زمینی نیز حضور داشت انتصابات جدید دریکان های نظامی فارس که صورت گرفته بود توسط ایشان به قضات معرفی گردید.

کمک های اهالی منطقه کام فیروز به جبهه

مرودشت- خبرنگار جمهوری اسلامی: ازطرف مردم شهیدپرور منطقه کام‌فیروز مبلغ ۹۷٦۰۲۰ ریال وجه نقد و۱۲۱۸ کیلوگرم گندم و ٦۱۰۰ کیلو گرم برنج و ۱۲٤۰ کیلوگرم آرد و۱۱۲۳۳ کیلو گرم چلتوک با تعدادی نقره وانگشتر طلا جهت جبهه‌های نبرد حق علیه باطل ارسال گردید.

سمینار دوروزه ادارات تابعه اوقاف خراسان درطبس

طبس- خبرنگارجمهوری اسلامی: اولین سمینار دوروزه مسئولین ادارات تابعه‌ی اوقاف خراسان درشهرستان طبس باحضور آقای محمدرضا اعتمادیان معاون نخست‌وزیر وسرپرست سازمان اوقاف و مهندس چمران معاون اداری ومالی سازمان اوقاف ومدیر کل سازمان اوقاف خراسان وامام جمعه طبس وآقای شمائی معاون فرمانداری طبس گشایش یافت ودرآخرین روز سمینار پربروز جمعه مسائل ومشکلات اوقاف مورد بحث وبررسی قرارگرفت.

بزرگداشت چهلمین روز شهادت فرمانده عملیات سپاه دامغان

دامغان- خبرنگارجمهوری اسلامی: به مناسبت چهلمین روز شهادت پاسدار شهید محمدقربانی فرمانده عملیات و عضو شورای فرماندهی سپاه پاسداران شهرستان دامغان مراسم راه پیمائی باشکوهی با شرکت اقشار مختلف مردم دامغان از حسینیه حضرت ابوالفضل(ع) تا فردوس رضا برگزار گردید. در این مراسم حجت‌الاسلام نعیم آبادی امام جمعه و دبیر حزب جمهوری اسلامی دامغان پیرامون مقام شهید سخنرانی نمود.

فعالیت‌های بهمن ماه صندوق قرض‌الحسنه حضرت ولی عصر(عج) بابل

بابل- خبرنگارجمهوری اسلامی: صندوق‌قرض‌الحسنه حضرت ولی عصر(عج) بابل طی بهمن ماه جاری وام‌هائی بدین شرح به متقاضیان واجد شرایط این شهرستان پرداخت نموده است.

وام ضروری ۱۱۱۹۰۰۰۰ ریال به ۲۳٦ نفر، وام جبران خسارت ۷۰۰۰۰۰ ریال به ٤ نفر وام ایجاد مسکن ۷۷٦۰۰۰۰ ریال به ۳۹ نفر جهت توسعه کسب، و ۱۵۰۰۰۰۰ ریال به یک نفر و ۱۹۰۰۰۰۰ ریال بابت وام ازدواج به ۱۹ تن جمعا به مبلغ ۲۱۷۰۰۰۰۰ ریال.

کشف مقادیر قابل توجهی مواد مخدر

تبریز- با تلاش و کوشش مامورین ستاد مبارزه با مواد مخدر شهرستان تبریز طی یازده ماهه اول سالجاری مقدار ۷ کیلو و ۵۸۰ گرم هروئین- ۱۰ کیلو و ۹۳٦ گرم تریاک- ۲ کیلو و ۳۵۳ گرم حشیش و مقادیر سوخته و شیره و تعداد ۳۸ قبضه انواع سلاحهای غیر مجاز کشف و ضبط شده است.

مراکز بهداری شوشتر و ماهشهر احداث میشود

اهواز- در نشست هیئت عامل سازمان منطقه‌ای بهداری خوزستان مقرر شد ساختمانهای مراکز اداری و شبکه‌های بهداری شهرهای شوشتر و ماهشهر با اختصاص اعتباری معادل ۱۱۰ میلیون ریال در سال آینده ساخته شود.

گشایش اداره آموزش و پرورش شهرستان خرم آباد

خرم‌آباد- پیش از ظهر پربروز طی مراسمی با حضور امام جمعه و مسئولین خرم آباد اداره آموزش و پرورش این شهرستان افتتاح شد.

احداث یک واحد آموزشی

رامسر- با صرف هزینه‌ای معادل ٦ میلیون و ۷۰۰ هزار ریال عملیات ساختمانی یک واحد آموزشی دو راه ابتدائی در روستائی زکی محله از توابع رامسر بپایان رسید و آماده بهره برداری شد.

برگزاری نمازوحدت درلاهیجان

لاهیجان- خبرگار جمهوری اسلامی- نماز جمعه این هفته به علت مسافرت حجت‌الاسلام قربانی امام جمعه لاهیجان به جبهه‌های جنگ برگزار نشد وبجای آن نماز وحدت برگزارگردید.

کمک نقدی مردم یکی ازروستاهای سیاهکل به جبهه

لاهیجان- خبرنگار جمهوری اسلامی- ازسوی مردم شهیدپرور یکی از روستاهای توابع سیاهکل مبلغ ۱٦۳۱۲۰ ریال درهفته جاری به حساب جبهه‌های جنگ جمع‌آوری گردید وارسال شد.

کمک نقدی خواهران دبیرستان زینبیه بابلسر به جبهه

بابلسر- خبرنگار جمهوری اسلامی- توسط خواهران دبیرستان زینبیه بابلسر مبلغ ۱۳۳/۱۰۰ ریال به حساب ویژه مناطق جنگی واریز شد.

عزیمت گروهی ازجهادگران به جبهه

بابلسر- خبرنگار جمهوری اسلامی- صبح دیروز عده‌ای از جان‌برکفان اسلام متشکل از تعدادی رزمنده و٤نفر راننده و۳نفر آشپز جهت یاری دادن برادران رزمنده عازم جبهه‌های نبرد حق علیه باطل شدند.

دیدار مسئولین طبس با امام جمعه مشهد، تولیت آستان قدس رضوی و استاندار خراسان

طبس- خبرنگار جمهوری اسلامی- مسئولین نهادهای انقلابی اسلامی شهرستان طبس و فرماندار این شهرستان در معیت حجت‌الاسلام حائری طبسی امام جمعه این شهرستان در مشهد با نماینده امام حجت‌الاسلام والمسلمین طبسی تولیت آستان قدس رضوی و آقای نبی حبیبی استاندار خراسان و آیت‌الله شیرازی امام جمعه مشهد دیدار و گفتگو کرده و مشکلات طبس را مطرح نمودند.

برگزاری صبحگاه وحدت در قمشه

قمشه- خبرنگار جمهوری اسلامی- مراسم صبحگاه وحدت صبح دیروز در قمشه با شرکت برادران سپاه پاسداران انقلاب اسلامی، پرسنل گروه ۲۲ توپخانه و پرسنل شهربانی ژاندارمری درپادگان گروه ۲۲ توپخانه برگزار شد در این مراسم پس از تلاوت آیاتی چند از قرآن مجید مسئول سیاسی ایدئولوژی پادگان، پیرامون وقایع چهارده اسفند سخنانی ایراد نمود.

اجرای طرح شهید رجائی در استان خوزستان

اهواز- خبرنگار جمهوری اسلامی- تا تاریخ ٦۱/۱۲/۱ تعداد ۲۵۳۱۲ نفر سالمند نیازمند بالای ٦۰ سال مقیم روستاها طرح شهید رجائی در ۳۳۰۳ روستا در این استان شناسائی و زیر پوشش طرح مذکور قرار گرفتند و مبلغ ٤٤۹٤۱٤۵۰۰ ریال از محل اعتبارات اجرای طرح بابت ٦ ماهه اول سالجاری به آنان پرداخت شده است در رابطه با ٦ ماهه دوم سالجاری مبلغ ۱۳۷۳٦۷۰۰۰ ریال بصورت جنسی ونقدی به ۷۷۲٤ نفر از سالمندان یاد شده پرداخت گردیده و ادامه پرداخت ٦ ماهه دوم سال جاری در بقیه روستاهای استان خوزستان دردست اقدام میباشد.

تشکیل جلسه فرمانداران استان خوزستان

اهواز- خبرنگار جمهوری اسلامی- جلسه فرمانداران و روسای دفاتر استان خوزستان به ریاست آقای فروزنده استاندار این استان روز پنجشنبه تشکیل شد.

در این جلسه مشکلات فرمانداریها در ارتباط با دفاتر استانداری و همچنین مشکلات و ضرورتهای دیگر حوزه‌های فرمانداری بحث به عمل آمد و در پایان جلسه آقای فروزنده استاندار خوزستان از تشکیل شورای کشاورزی در سطح استان خوزستان صحبت نمود و ضمن امیدواری از کاری که در آینده نزدیک قرار است این شورا درجهت توسعه و طرح و برنامه‌ریزی کلیه امور کشاورزی استان انجام دهد از کلیه فرمانداران خواست که با این شورا همکاری لازم را بعمل آورند تا به امید خدا بتوان گامهایی موثر درجهت پیشرفت و توسعه کشاورزی استان برداشت.

کشف و ضبط مواد مخدر

سرخس - خبرنگار جمهوری اسلامی - شهربانی جمهوری اسلامی ایران در سرخس طی تماسی اعلام کرد که از دو تن به اسامی خداداد اخروی و فیض محمد لاغری ساکن روستای شور لوق مقدار ٤ کیلو گرم تریاک کشف و ضبط گردید متهمین به همراه مواد مکشوفه پس از تکمیل پرونده تحویل مقامات قضائی شدند.

تشییع پیکر مطهر گلی از گلستان انقلاب اسلامی در مرند

مرند - خبرنگار جمهوری اسلامی - پیکر پاک گلی دیگر از گلستان انقلاب اسلامی ایران یکی از برادران بسیجی که در مصاف بی‌امان با مزدوران صدامی به لقاء الله پیوسته بود با شرکت انبوه امت شهید پرور مرند تشییع و به زادگاهش حمل و در آنجا بخاک سپرده شد.

تغییر نام مدارس سرخس

سرخس- خبرنگار جمهوری اسلامی/ مدارس درس

پیامی برای پیام‌رسانان

مقاله‌ای را که درزیر میخوانید نوشته‌ای است که یکی ازخواهران محصلمان برای ما فرستاده‌اند. باتشکر از ایشان اقدام به درج نوشته‌شان میکنیم و از خواهران و برادران دیگرمان که درسنگرمدارس (دبستان، راهنمائی، دبیرستان) به مبارزه بادیو جهل مشغولند دعوت میکنیم تامقالات و آثار خودشان را که مناسب چاپ درصفحه خانواده باشد برای مابفرستند باشد تابااین کارگامی درجهت شکوفائی استعدادهای نهفته وگمنام برداریم.

«بسمه تعالی»

به مناسبت پیروزیهای اخیر رزمندگان اسلام و پیامی برای تمام پیام رسانان خون شهیدان ازکربلا تاایران.

زن ومرد این مملکت پاسدارند.

(امام خمینی)

من یک پاسدارم، مرزبان خطبه توحید، یک اسلحه به دست و نیز یک رسالت بردوش، فریاد حسن (ع) درکام وحجت‌الله راهبانم.

من یک قطره‌ای هستم ازبیکران دریای خشم امتم، امتی که مظلوم پناه است و ظالم ستیز، بگذار امتم رابه تو معرفی کنم.

امت من تمامی حق پژوهان وباطل ستیزان رادرطول تاریخ بشری شامل میشود، واکنون نیز هرمسلمان مبارزی که درعراق، افغانستان، آفریقا، صحرا، آسیای دور و... برعلیه ستم وستمگری نبرد می‌کند، جزئی ازامت حاضر درصحنه من بشمارمیرود.

این امت ایثارگر وحماسه آفرین مرانیز چون تمامی امتها پیشوائی و امامی است، امامی که خدایش بدوسینه‌ای بخشیده که تمام رنج هستی را، تمام دردهای انسان را ، قطره قطره اشک یتیمان وآه مادران داغدیده راوتمامی ظلمهای وارده برجامعه راشاهد بوده و لمس کرده و همراه باهرقطره خونی که ازرگهای شهدای ماوبلکه هرشهیدی درهرنقطه دنیا که برزمین ریخته و همراه هرتازیانه که بربدن مجاهدی فرود آمده حضور داشته است، اوشاهد جامعه، شهید تاریخ و حاضر درحادثه‌هاست و باآنهمه درگیر ودربرابر آنهمه مسئول.

● ● ●

لباس من سبز است، به سبزی بهار آزادی، به سبزی برگ نجیب لاله‌های بهشت‌زهراهای ایران وبه سبزی درفش خون بافت لاالـه الاالله. درطرف چپ سینه‌ام، آری درکنار قلبم آرمیده یک پیام:

«واعدوالهم مااستطعتم من قوه»

ومن همراه باهرطپش قلبم این آیه قدرت رادرخاطر خود زنده‌تر، استوارتر وعمیقتر می‌یابم که، باید باتمامی توان، نیرو وقوای خدادادیم، نه تنها باسلاح گرم خود که بااسلحه زبان، فکر، قلم و سایر سلاحهای آتشین خود به جنگ برعلیه خصم دون قیام نمایم، بشورم و بشورانم.

خواهر مسئولم، بدانکه این سطور راتنها برای تو می‌نویسم و

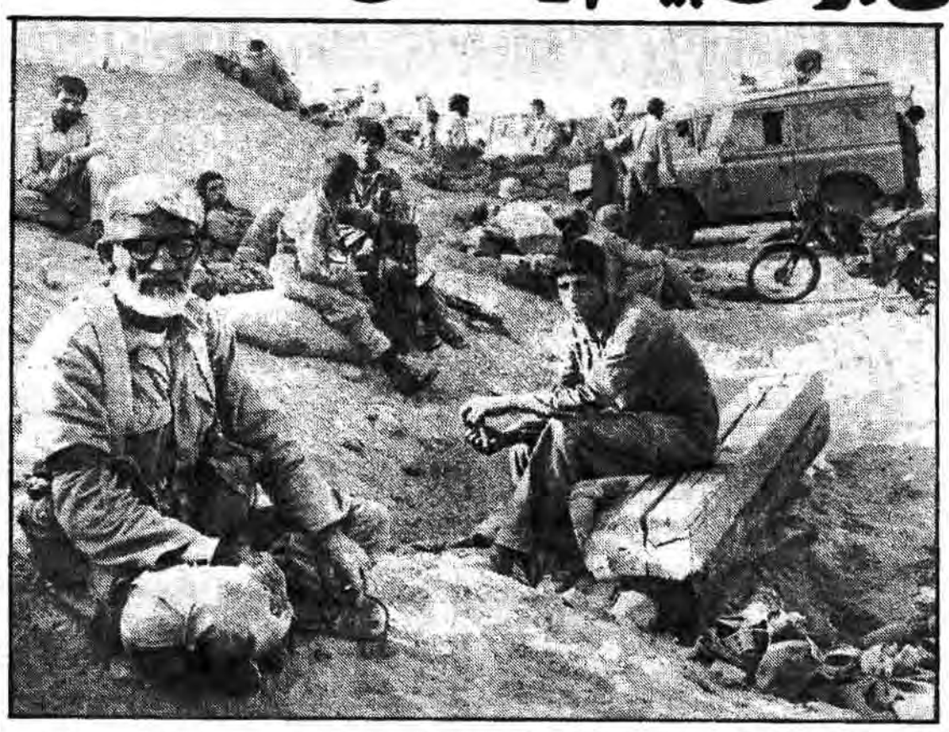

این خطوط رافقط بخاطر تو ترسیم مینمایم، پس دقایقی به درد دل این برادر کوچک خود گوش فراده، من نه ازجانب خود که ازجانب تمامی برادران درسنگرت و همه شهدای زنده انقلاب و جنگ تحمیلی باتو، آری باتو سخنی دارم، میتوانی گوش دهی، میتوانی هم نه، میتوانی عمل نمائی ومیتوانی هم نکنی این، دیگر باخود توست ، آری اختیار، نخستین هدیه خالق سبحان به مابندگان خاکسارش میباشد وخوشا به حال آنانکه ازهدایت وضلالت ، اولی رابرگزیده وبه عنوان تنهاراه صلاح خویش، بندگی حق رااختیارمیکنند.

خواهرم، هیچ میدانی که ما، هردانشمند متعهدی، هرشهیدی محرابی، هرآیت‌الله و عالم فقیهی راکه ازدست مسدهیم باچه رسالت عظیمی مواجه میگردیم ومواجه میگردی؟ خوبست اینطور برایت بگویم، درجبهه وقتی اسلحه ازدوش یکی ازبرادران تو برزمین می‌افتد، برادر دیگرت آنرا بافدرت هرچه تمامتر برمیدارد. وتو نیز درجبهه‌ای که هستی باید هرقلمی که برزمین می‌افتد و هرکتاب ناتمامی که درزیرچراغ مطالعه‌ای بازمیماند ازجای برداری، ببین که درکجای تاریخیم؟

ببین که چگونه ملل مستضعف دنیا بی‌صبرانه به انتظار اقدامی ازجانب تو درسنگر پاکت لحظه شماری میکنند! نگاه کن که چگونه سرهای ملل مظلوم و ستم کشیده جهان تمامی به سوی ایران وبه سوی امت ما و رهبر ماکشیده وببین که چه مشفقانه چشم امت و امام بزرگوارمابه تو به توئی که نسل آینده می‌باید دردامان پاک وشهید پرورت پرورش یابد دوخته شده، مگرامام نگفتند: «زنان تربیت کننده جوامع بشریت»! ومگر این گفته یکی ازپیش کسوتان علم روانی نیست که می‌گوید: سه چهارم مقدرات یک مملکت به دست زنان است ومگرتو مادرفردا وزینب امروز نیستی؟ آری، همیشه« دختر»امروز مادرفرداست، زمادراست میسر بزرگی پسران (۲)

پس، بدان که این دستهای انسان‌ساز این فکر سرشار ازخلاقیت و این قلب خدادوست توست، که مرد میسازد وخمینی می‌آفریند وبهشتی تحویل جامعه میدهد و این دامان ملکوتی فرزانه‌ای چون فاطمه زهرا(س) است که حسن (ع) وحسین (ع) می‌سازد. پس برخیز ودرادامه راه خونین من، خروش زینب کبری راچون فریادی ازحلقوم رسای خویش بلندنما وبرفرق تمامی معاویه‌ها ویزیدیان‌زمان کوب ومن وما نیز نیک میدانیم که جز این انجام نخواهی داد.

ومن الله التوفیق وعلیه‌التکلان

به امید مهدی که جزالله توجهی برای زندگی کردن نیابیم. —
مهدیه ابوذری

زن مکمل خلقت (۲)

«بنام خدا»

یکی از مسائل بحث‌انگیز درمیان جوامع بشری خصوصاً جهان سوم حقوق زن و آزادی زنان میباشد. که اگر همه بحثها را بخواهیم دریک جمله خلاصه نمائیم. باید بگوئیم آیا زن برای خوشبخت شدن الزام به برخورداری ازهمه حقوق مرد درهمه ابعاد زندگی دارد؟ برای یافتن پاسخ مناسب عملکرد جوامع مختلف را باید بررسی کنیم، کشورهای صنعتی پیشرفته، بعدازفراز و نشیبهای فراوان سرانجام بصورت نسبی حقوق زن را برسمیت شناختند، درجهان سوم با آنکه برای زنان هرگز وضع مشابهی وجودنداشت اماآنانیکه تصمیم داشتند از زن به عنوان کالایی برای مقاصد سیاسی خود بهره‌گیرند با تشکیل سمینارها و کنگرهها و انجام تظاهرات خواستار اعطاء حقوق زن شدند، تاسفانگیزتر اینکه فرمولی را که تجویزمیکردند تقلید بود، آری تقلید بدون قید و شرط از غرب، ازنظر این روشنفکرها انگلستان تنها کشور بنیانگزار دموکراسی و فرانسه تنها مهدصدور اعلامیه حقوق بشرمیباشد و دیگر هیچ، برغم استقبالی که عموم اندیشمندان و حقوقدانان غربی و غیرغربی از شعار تساوی حقوق و آزادی زنان نمودند، اسلام و ایران اسلامی اعتقاد دارد که دنیا هنوز به قدر ومنزلت حقیقی زن واقف نشده وزن امروز درمقابل آنچه که از دست داده جزاندکی بدست نیاورده است، سود که نبرده است هیچ زیانکار هم میباشد. ان الانسان لفی خسر- تنها مکتب اسلام است که بالاترین ارزشها و منزلتها را برای زن و مرد به تناسب خلقت هریک و مطابق با خصوصیات جسمی و روحی هرکدام معین نموده است، زن ومرد ایرانی قبل از انقلاب همصدا با دیگر جوامع تقلید کوررا از غرب پذیرفته بودند، و بویژه زنان از کف دادن تمامی ارزشهای فرهنگی خود چشم به غرب دوخته بودند تا هرطرح وشیوه‌ای راارائه دهد پیش از خود آنان پیاده نمایند. والبته که این طرحها و برنامه‌های فساد انگیز هرروزنسبت به روزگذشته وسعت بیشتری مییافت تا آن زمان که نسیم حیات‌بخش انقلاب اسلامی درسرزمین ایران وزیدن آغاز کرد و اسلام همچون جرقه‌ای دردل تاریکی شب فروزان شد. و با توجه به زمینه مساعد مذهبی دراندک زمانی ارزشهای عالی انسانی راپارمغان آورد. آنچنان که مردم بارهبریهای پیامبرگونه امام خمینی و با الهام ازتعلیمات وفرامین تعالی بخش اسلام نبرد سرنوشت سازرا علیه استعماروامپریالیسم واستکبار وضد ارزشهای حاکم شروع نمودند وزن ایرانی نیز درحالیکه با اطاعت فرمان صریح قرآن حجاب خود را همچون سنگری کوبنده و سلاحی قاطع پذیرا شده بود به صحنه آمد و درتظاهرات میلیونی باحضور دائم خودنشان داد که سرنوشت او جدا از سرنوشت جامعه‌اش نیست. و هرچه انقلاب به پیروزی نزدیکتر میشد زن ایرانی احساس مسئولیت سنگین‌تری مینمود او خود را برای یک مبارزه طولانی آماده میکرد، صرفه‌جوئی درمصرف برای شکست تحریم اقتصادی، تنظیم برنامه روزانه بنحوی که از فعالیتهای سیاسی، اجتماعی بازنماند، شرکت درکلاسهای اسلحه شناسی و تمرینات رزمی، امدادگری وبسیاری فعالیتهای نظیرانیها از جمله تغییرات بنیادی روحی زنان‌ایرانی‌قبل وبعد ازپیروزی انقلاب اسلامی میباشد درانقلاب اسلامی ایران، زن ایرانی بعنوان سمبل مقاومت و ایثار دربین مردم جهان شناخته شد، آنچنانکه جهانیان درجریان تحول روحی وفعالیت‌های زنان و دختران ایران درجهاد سازندگی، همکاری باکشاورزان، نهضت سوادآموزی، کمکهای اولیه و امدادگری، خدمات فرهنگی و آموزش و پرورشی بودند ومشاهده میکردند که چگونه زنان علاوه برتدبیرمنزل و توجه به مسئولیت اساسی درقبال خانواده وتربیت فرزندان و انجام تکالیف مربوط به حقوق خانواده دوش به دوش مردان درصحنه سیاست و اجتماع شرکت مؤثر دارند وحتی فرزندان خودرابرای حفظ دستاوردهای انقلاب و پاسداری ازخونهائی که حصول بسیاری ازپیروزیها رامکن ساخته‌اند، آموزش میدهند. بروز جنگ درماههای اول پیروزی کلاس دیگری جهت تحول روحی ومعنوی امت ایران به لحاظ خودسازی وکسب استقلال محسوب میشود. یکی ازخصوصیات جنگ تحمیلی عراق علیه ایران این است که درخط مقدم جبهه اسلام برضد کفرصدامی جوانان جان برکف و عاشق شهادت ایستاده‌اند و پشت جبهه مادران و خواهران آنان نیازمندیهای جبهه راتهیه میکنند، محاسبه این نیروی عظیم درسرتاسرایران پشتوانه بسیارنیرومندی برای حفظ جمهوری اسلامی وپیروزی نهائی درنبرد بادشمنان میباشد. زن ایرانی ازنظرروحی وروانی آنقدر تحول یافته که شهادت همسر و فرزندان خودرادرراه انقلاب بخود تبریک میگوید وافتخارش این است که تامش دردیف مادران و همسران شهید ثبت شود واگراحیاناً فرزندش بجای خدمت به اسلام و انقلاب خود وطن اسلامی خودرابه بیگانگان فروخته و یاباگروههای چپ و راست ضدانقلابی همکاری نماید، مادر بمنظور پاک نمودن این لکه ننگ و بدلیل اینکه اسلام و پیروزی مکتبش را بر فرزندش ترجیح میدهد خود اقدام به معرفی فرزند بدادگاه انقلاب مینماید و خواستار مجازات او میشود که انقلاب ماازاین نمونه‌ها کم نداشته است. زنان ایران علاوه براین بااسلحه حجاب و مشتهای گره کرده و فریادهای خروشان ارزش حقیقی خود را در میدانهای نبرد حق علیه باطل بدست آورده‌اند. کجا هستند نویسندگان حقوق بشر ومدعیان تساوی حقوق و آزادی زن تا از نزدیک بنگرند که چگونه زنان و مردان امت اسلامی ایران برای رویاروئی بااسلحه‌های سنگین دشمنان هرکدام میکوشند سهمی برای دیگری باشند جمهوری اسلامی ایران از همه مغزهای متفکر جهان، حقوقدانان متعهد و مردان آزاده جهان و بالاخره از تمامی وجدانهای بیدار بشریت میخواهد که برزمین خون و شهادت ایران اسلامی قدم بگذارند و حماسه‌های استقامت و پایداری، ایثار و از خود گذشتگی را که زنان ایران رقم زده‌اند تماشا کنند، و بشنوند صدای پرخروش وفریاد عدالتخواهانه ملتی را که برای گسستن زنجیرهای استضعاف و استثمار از دست و پای فرهنگ ملل محروم از همه آزادگان جهان استمداد میطلبید، دقت کنید، جامعه زنان ایران از آزادی وحقوق زن چه برداشتی دارند همان آزادی و حقوقی که خود با چنگ و دندان و یا دادن صدها هزار شهید ومعلول بدست آورده‌اند آنگاه به جهان اعلام نمائید که کدامین آزادیست که بانسان اوج و افتخار میدهد برای او خوشبختی میآفریند.

زنان ایران همه مردم جهان را بمطالعه درباره انقلاب‌اسلامی ایران دعوت میکنند تا باین حقیقت بزرگ و ملموس زمان خود آگاه شوند که مکتب اسلام بزرگترین معلم ورهبر انسانهاست. مکتبی که همه سجایای اخلاقی را برای یک زندگی شرافتمندانه در سایه تلاش و کوشش بانسان هدیه میکند. مکتبی که برای زن ارزشها را قائل شده و او رامربی پیامبران ورهبران وانسانهای بافضیلت میداند. مکتبی که اعلام میدارد للرجال نصیب مما اکتسبوا و للنساء نصیب مما اکتسبن (۳۲ نساء) مکتبی که عملاً بجهانیان نشان میدهد که اگر جامعه بشری برای رهائی از جاهلیت و استکبارراه نجاتی بخواهد همان استقبال از مکتب نجات‌بخش اسلام است که رستگاری دنیا و آخرت راتامین مینماید. مکتبی که باشعار نه شرقی ونه غربی، شرق و غرب غارتگر را یکجا میلرزاند که خود سندی برحقانیت مکتب اسلام وانقلاب برخاسته از آن میباشد. ملت ایران بیاری الله و با رهبریهای امام خمینی رهبر کبیر انقلاب مصمم است پرچم خونین و پرافتخار نهضت رهائی مستضعفان جهان راتا پیروزی کامل بردوش کشد واین مسئولیت عظیم میان مردان و زنان امت اسلام چنان تقسیم گردیده که مردان باالهام از سالار شهیدان وآزادگان جهان حضرت حسین‌بن علی(ع) با به زندگی پیروزمندانه خود ادامه میدهند ویا مرگ شرافتمندانه شهادت را درآغوش میگیرند و زنان همچون زینب سلام الله علیها با رسالت پیام خون شهیدان تداوم راه آنها را تضمین مینمایند. تاآنجا که بنصرت الهی انقلاب جهانی اسلام با ظهور حضرت مهدی، باطل را یکباره از ریشه براندازد و حاکمیت مطلق حق را برجهان تحقق بخشد.

خدایا- خدایا- تاانقلاب مهدی خمینی رانگهدار

صفحه‌خانواده باهمکاری گروهی از خواهران

مطالب پیشنهادات و انتقادات خود را به آدرس تهران ۱۱- خیابان سعدی جنوبی شماره ۵۷۱ روزنامه جمهوری اسلامی صفحه خانواده ارسال دارید.

اشتغال نیمه‌وقت بانوان از دیدگاه زنان‌کارمند

درپی طرح لایحه اشتغال نیمه وقت بانوان درمجلس وتصویب کلیات آن، برآن شدیم که ازچند تن از خواهران شاغل دراینمورد نظرخواهی کنیم.

● خانمی صاحب سه فرزند که نه سال است بعنوان حسابدار مشغول بکاراست

● درپاسخ به سئوال ما که آیا باوجود شاغل بودن درزمینه ایفای نقش مادری تابحال مشکلی داشته اند یا نه می‌گویند:

علاقه وعشق به کار و اراده قوی می‌تواند همسری فعال ومادری دلسوز بوجود آورد وازطرف دیگر زنی باشد که درتمام صحنه‌ها حضور داشته باشد ودوشادوش مردان برای ازبین بردن کمبودهای جامعه تلاش کند. مشکل اساسی من دوری محل کاربه منزل است وهمین موجب می‌شود که نتوانم آنطورکه وظیفه مادری ایجاب می‌کند درامر تربیت کودکان خود انجام وظیفه نمایم وبیشتر اوقات من صرف رفت وآمد می‌شود.

● خواهر دیگر دارای یک فرزند و۲۳ سال سابقه کار درآموزش وپرورش درارابطه با مشکلاتشان چنین می‌گویند:

بدلیل نبودن محلی مناسب برای نگهداری فرزند خود ناچار خانمی را بطور تمام وقت با پرداخت مبلغی درحدود یکسوم حقوق خود به نگهداری بچه درمنزل گمارده بودم وازاین بابت چه از نظر معنوی وچه ازنظر مادی دچار مشکلات شدیدی بودم.

واما پیشنهاد ایشان برای تسهیل درکار بانوان چنین است:

بهتر است محل مناسبی برای نگهداری کودکان کارمندان بوجود آورد. البته من با طرح استغال نیمه‌وقت بانوان کاملاً موافق هستم ولی معتقدم که حتی این طرح نمی‌تواند مشکل خواهران کارمند را حل کند وبهتر است ازموقع زایمان بمدت یک یا ۲سال درمنزل ازکودکان خود نگهداری کرده وبا پرداخت مبلغ حقوق بازنشستگی سنوات خدمتشان نیز محسوب شود.

● خانمی با سابقه کار چهارسال درشغل دبیری درمورد این طرح ومشکلاتشان چنین می‌گویند:

بانوان ما یکی از گوشه‌های مسئولیت درجامعه را بدوش گرفته‌اند ومی‌توانند درضمن انجام وظیفه اصلی خود که همان تربیت فرزندان شایسته ومفید وصالح می‌باشد به حل مشکلات جامعه نیز خدمت شایانی کنند. چنانچه درمحل کار یانزدیکی‌محل کار بانوان جایی برای نگهداری فرزندان در نظر گرفته شود از این جهت نیز بتوانند مادران کارمند اطمینان خاطر حاصل کنند که بهردو کار بهتر می‌رسند و می‌توانند مسئولیت خود را در قبال خانواده و جامعه بخوبی انجام دهند و با شوق و رغبت بیشتر به کار خود ادامه دهند.

یکی دیگر از خواهران موافقت خود را با طرح مذکور بطور مشروط ابراز داشته و می‌گوید:

باید استثناهایی برای بانوان مجرد و یا آنهایی که فرزند ندارند و توانائی انجام کار تمام وقت را دارند در نظر گرفته شود و پیشنهاد می‌کنم که:

الف) امکاناتی جهت نگهداری فرزندان در محل کار بانوان بوجود آید

ب) به وضع کارمندانی که در مناطق محروم شهر سکونت دارند و خود بخود از وسائل رفاهی مناطق دیگر شهر محروم هستند رسیدگی شود.

برای روشن شدن بیشتر این طرح قانونی بسراغ دو تن از بانوان نماینده مجلس شورای اسلامی رفتیم که نظراتشان را در اینجا ملاحظه می‌کنید:

س- خانم دستغیب با توجه به اینکه شما عضو کمیسیون آموزش و پرورش مجلس شورای اسلامی هستید خواهشمندم نظرتان را راجع به طرح قانونی کار نیمه‌وقت بانوان بیان کنید؟

ج- بسم الله الرحمن الرحیم این موضوع مورد درخواست خود خانمها بوده است زیرا بارها تقاضای کار کمتر از سوی خانمها مطرح شده بود و از مقامات تصمیم گیرنده مملکت میخواستند به آنها کمک شود تا هم کار خود را از دست ندهند و هم بتوانند بچه‌دار شوند و بیشتر وقت برای تربیت فرزندان داشته باشند دولت هم با طرح این موضوع نیت خیری داشته است و میخواهد به این تقاضا جواب مثبتی بدهد و در حقیقت ثوابی بکند ولی ممکن است کباب هم بشود و شری بگردنش بیفتد و از جمله فریاد بعضی از خانمها بلند شده است و شایعه‌پراکنان حرفهای به دنبال آن حرکت کرده‌اند بلکه بتوانند اذهان را مشوب کنند و اینجا تذکری لازم است به آنهائی داده شود که همیشه جلسات و کنفرانسها و کلام و بیان غربیها دل آنها را ربوده است که در بیست و پنجمین اجلاسیه کمیسیون مقام زن از طرف سازمان ملل آمده است که «مسئله مربوط به کار نیمه وقت زنان «باید مورد توجه خاصی قرار گیرد.

و چون عده‌ای از زنان ما که خود مستقیما با رادیو و تلویزیون و به طور کلی رسانه‌های گروهی سروکار چندانی ندارند ممکن است گوششان به حرف این و آن باشد و شیاطین هم در کمینند و مطلب را به گونه‌ای بیان میکنند که میخواهند و شایعاتی هم بدنبال آن میرساند.

در نتیجه خواهران هم نگران آینده خویش شده‌اند که مبادا آنها را بعناوین مختلف از ادارات کنار بگذارند و حقوقشان قطع شود.

بنده بعنوان یک خواهر مسلمان توصیه میکنم که ابدا

نگران نباشند تا زمانیکه دل و زبان و عمل اینگونه خواهران به اسلام و جمهوری اسلامی و خون پاک شهداء خیانت نکند و بلکه خدمتگزار باشد به امید خدای بزرگ آینده با آنها خواهد بودو جمهوری اسلامی حق هیچکس را پایمال نخواهد کرد. و حتی احترام به شخصیت انسانی اینگونه خواهران به مراتب بیشتر گذاشته میشود ولی نگرانی بنده از جای دیگر است. دولت ابعاد مختلف را حساب نکرده است، از جمله اینکه عده‌ای از خواهران مومن به اسلام و انقلاب اسلامی فکر میکنند که حتما گشایشی در کار دولت ایجاد شده است و به این خواهران متعهد فرصت می‌دهد تا نیمی از وقتشان را در اختیار فرزندان باشند و در نتیجه مدرسه‌ها و بیمارستانها و در واقع مراکز آموزشی و بهداشتی از وجود این خواهران نمیتوانند به طور تمام وقت استفاده کنند و اینگونه مراکز دچار رکود می‌گردند.

س- آیا معتقدید که مشکلات متعدد بانوان شاغل با پیاده شدن این طرح حل خواهد شد؟

ج- خیر، به طور قطع تمام مشکلات خانمها با این لایحه تمام نمی‌شود چون بالاخره بچه‌ها را باید در جای امنی گذاشت و فرد مطمئنی را باید پیدا کرد چه برای سه روز باشد و یا ۵ روز چندان فرقی ندارد.

س- آیا شما که خود نیز قبل از سمت نمایندگی در آموزش و پرورش مشغول بوده‌اید معتقدید که میتوان بین وظیفه مادری و تربیت فرزندان از یک سو و شغل خارج از منزل از سوی دیگر جمع نمود و هردو را به نحو احسن انجام داد؟

ج- مادران اندیشمند و دلسوز میدانند که اولین و مهمترین وظیفه زن نگهداری فرزند و تربیت آن است و خواهران متعهد هم توجه مخصوص بدان مبذول می‌دارند و خواهرانی که اجبارا ساعاتی از وقت خود را به کار بیرون از منزل میکنند متفق‌القولند که به این کار براهمیت و اصلی که تربیت فرزند است و انسان‌سازی است بپردازند و همه مشقات این بار سنگین را به دوش بکشند به شرطی که جامعه‌نیازی به کار آنها نداشته باشد و تکلیفی به آنها پیشنهاد نکند و توانایی زندگی آنها از نظر مادی تأمین باشد و ضمناً آینده روشنی داشته باشند، فعلاً هم مقدور نیست و در آینده نزدیک هم برطرف کردن این نیازها بعید به نظر می‌رسد. پس باید بگونه‌ای دیگر با مسئله برخورد کنیم.

در صورتی میتوانیم وظیفه مادری و تربیت فرزندان و شغل خارج از منزل را باهم جمع کنیم و انجام دهیم که اولاً با همسران خود به تفاهم کامل رسیده باشیم و همسران هم متوجه موقعیت و نیازجامعه به کارزنان شده باشند و ضمناً همکاری لازم را هم تقبل کند.

ثانیاً، والدین هر دو همسر به نحوی قبول مسئولیت کنند در صورت توانائی زیرا بدون کمک آنها و یا حتی افراد خانواده خویشاوندان هیچ خانمی نمیتواند هم فرزندان را به نحو احسن تربیت کند و هم به کاراداری و خارج از منزل به طور قابل قبولی برسد و یا قبول مسئولیت کند و اتفاقاً بچه‌ها همانطور که نیازمند محبت پدرومادرند به دلسوزی بزرگترها هم کاملاً احتیاج دارند زیرا معتقد به مهدکودک نیستیم و فقط در صورت اجبار آن هم به طورموقت چارمساز میدانم و یا اینگونه مراکز نگهداری کودک دارای مربیان زبده و انسانهای تربیت شده و دلسوز باشد، پس باید کسی و یا کسانی در تربیت و رشد فرزندان دخالت کنند که دلسوزی آنها کمتر از مادر نباشد و هیچ کس بهتر از مادران هر دو همسر نیست در صورت حیات وتوانائی.

والسلام علیکم- دستغیب

س-خانم رجایی با توجه به اینکه شما عضو کمیسیون استخدامی هستید و در تصویب لایحه قانونی کار نیمه وقت برای بانوان شاغل شرکت داشته‌اید، نظرتان نسبت به این لایحه چیست؟

ج- بسم‌الله الرحمن الرحیم من قبلاً عضو این کمیسیون بودم، حالا عضو کمیسیون رسیدگی به سئوالات هستم، ولی هنگامیکه این لایحه در کمیسیون امور اداری و استخدامی مورد بررسی قرارگرفته بود شرکت کردم و نظر خود را مطرح نمودم، نظر من این است که باتوجه به وظایف سنگین مادری و تربیت فرزندان که یکی از مهمترین و پیچیده‌ترین مسائل زندگی است و

فرزندان امانتهای خدا در دست پدران ومادران هستند، خصوصاً مسئولیت مادران سنگین‌تر می‌باشد، لذا این امانتها را مسلماً به دست هرکسی نمیتوان سپرد و برای تربیت صحیح آنها، مادر

باید بیشترین وقت را برای این هدف درنظر بگیرد، از این جهت کارنیمه وقت برای مادران این فرصت را به آنها میدهد که برای مسائل تربیتی فرزندان خود بیشتر فکرومطالعه داشته باشند با توجه به اینکه کودکان تا ۷ سال اول زندگی را سخت نیاز به مراقبت و محبت مادردارند و کمبود آن باعث عقده‌های درونی طفل میگردد که برای آینده کودک خطرناک است، نامه‌های زیادی به دست ما رسیده که خواهران کارمند پیشنهاد داده‌اند که به جای نیمه وقت کردن کار خانمها بهتر است امکانات لازم و یا مهدکودک به وجود بیاورند، مادران باید توجه داشته باشند که هیچ کس نمیتواند دایه مهربانتر از مادرباشد و باید هدف از کارکردن در خارج از منزل مشخص و ضروری باشد و فرزندان قربانی خواسته‌های ما نگردند و ضمناً یادآوری میکنم که این لایحه تحمیلی نیست بلکه این امکان را به خواهران کارمند داده تا اگر مصلحت زندگی و تربیت فرزندان خود را در این دیدند که نیمه وقت کارکنند راه برای آنها بسته نباشد و ما امیدواریم که انشاءالله در اجرای این لایحه مسئله‌ای پیش نیاید که خارج از ضوابط صحیح باشد.

س- آیا معتقدند که مشکلات متعدد بانوان شاغل با پیاده شدن این طرح حل خواهد شد؟

ج- البته این طورنیست که هرطرحی و یا لایحه‌ای مشکل‌گشای همه مسائل باشد امّا اگر لوایحی راه‌گشای بعضی از مشکلات باشند، راه برای حل مشکلات بعدی هموارخواهد شد.

س- آیا شما که خود نیز قبل از نمایندگی در آموزش و پرورش مشغول بوده‌اید معتقدید که میتوان بین وظیفه مادری و تربیت فرزندان از یک سو و شغل خارج از منزل از سوی دیگر جمع نمود و هر دو را به نحو احسن انجام داد؟

ج- این بستگی دارد به اینکه انسان با چه هدفی و چه انگیزه‌ای به کارخارج از منزل می‌پردازد، اگر هدف برای کسب علم و دانش و یا ارائه خدمات خود به جامعه و یا رفع نیازهای مادی در حد ضرورت برای حفظ عزت و حیثیت خویش با رعایت حفظ موازین اسلامی و انگیزه‌ی الهی باشد این هدف و انگیزه خودکمال‌بخش و رشد دهنده است.

و این رشد و کمال جدای از تربیت فرزندان نمی‌باشد و معمولاً این چنین افرادی فعال و علاقمند به کارهای خودمی‌باشند، لذا کارهای خود را طوری ترتیب میدهند که به حقوق خانواده لطمه‌ای وارد نشود و معمولاً این افراد باتوجه به استعدادها و وضع روحی و جسمی خویش با درنظر گرفتن نیازها و اولویتهای خانواده و جامعه وقت خود را تنظیم میکنند.

خیر کم خیر کم لا هله

رسول اکرم صلی‌الله علیه واله وسلم:

بهترین فرد شما کسی است که با خانواده خود رفتاری بهتر داشته باشد.

از دیدگاه ائمه جمعه:

«تقوا»، «جنگ»، «اجلاس سران کشورهای غیرمتعهد» و دیگر مسائل متفرقه اسلامی

سرویس شهرستان: ائمه جمعه سراسر کشور در جمعه‌ای که گذشت به مسائل مهم از جمله «تقوا»، «جنگ»، «اجلاس سران کشورهای غیرمتعهد» و دیگر مسائل متفرقه اسلامی اشاره نمودند که خلاصه آنها بشرح زیر درج میگردد.

حجت‌الاسلام روحانی‌زاده امام جمعه قائم‌شهر:

● افتخار کنید که شما مردم پابرهنه، حافظ اسلام، قرآن هستید و پرچم اسلام را در دنیای فعلی بعد از چهارده قرن، در دست گرفتید و به پیش می‌تازید پس قدر این نعمت را که خداوند بما عطا فرموده است بدانید.

● شرکت مسئولین در نماز جمعه باعث رفع مشکلات مردم می‌باشد.

حجت‌الاسلام معصومی امام جمعه تربت‌حیدریه:

● اسلام بزرگترین قدرت در جهان است.

● اگر اسلام و تقوی را پیشه خود کنید تمام ابرقدرتها وجنایتکاران نابود خواهند شد

● جمهوری اسلامی که به رهبری امام است، در ایران پایه‌گزاری شده است یک رحمت الهی است که شامل ملت ایران شده.

حجت‌الاسلام عبدا... محمدی امام جمعه بندرگناوه:

● جهت عبادت باید براساس فرمان «الله» باشد و برخلاف سنت «الله»، عمل کردن مطابق است با نیستی انسان.

● عابدان، دلیلان و راهنمایان مردمند واگر اینان انحراف یابند چه کسی مردم را هدایت می‌کند

حجت‌الاسلام نویسی امام جمعه دلیجان:

● هر کس که توانائی جهاد را داشته باشد و کمک نکند، گناهکار است

● برادرها جنگ را فراموش نکنید

● ملت ایران حاضر است مطلقا تفت نفروشد ومشکلات را تحمل کند اما زیر بار ظلم و سلطه دو باره آنها نرود.

حجت‌الاسلام سید محمدباقر حسینی امام جمعه آباده:

● اعمال نفوذ امریکا وشوروی برای حفظ صدام نتوانست کنفرانس «سران غیرمتعهدها» را دربغداد برگزارکند ومحل آن باسیاستها ورهبریهای صحیح ایران به دهلی نو تغییر یافت.

حجت‌الاسلام نعیم آبادی امام جمعه دامغان:

● فلسفهٔ قصاص عمدتا «تقوای اجتماعی» است

● تقوای فردی درجامعهٔ ما رشد آن به میزان قابل توجهی بالارفته است.

● بازیگران بین‌المللی همه تلاش می‌کنند که نگذارند انقلاب ما به خارج صادر شود و آخرین حربه‌شان مساله قیمت نفت است که این حرکت ازطرف سعودی خائن آغاز شده است که طراح آن امریکا واسرائیل میباشد.

حجت‌الاسلام آشتیانی امام جمعهٔ ابهر:

● وظیفه مسلمان این است که درتمام کارها حقوق وحق وحتی فکرش باید عادل باشد

● آن جامعه‌ایکه به خدا اعتقاد ندارد، ظالم است

● یکی از وظایف مهم هرمسلمان این است که ازستم‌گران پشتیبانی نکند بلکه به ستم دیدگان کمک کند

● ظلم وظالم دربرابر انبیاء ایستاده‌اند.

حجت‌الاسلام شاعری امام جمعهٔ کردکوی:

● اگر هنوز هم حقیقت را درک نکرده‌اید سری به قبرستان‌ها و بهشت زهرا و بنیاد شهید بزنید تا ببینید در قبال این همه شهید و خانوادهٔ شهدا و این همه معلول چقدر بدهکار این انقلاب هستید.

● انقلاب اسلامی ایران با ویژگیهایی که دارد و درهمه جا نفوذ می‌کند و دلهای مستضعفان را بسوی خود جلب می‌کند.

حجت‌الاسلام اسدا... ربانی امام جمعهٔ نوکنده:

● این ملت پشتیبان انقلابیون دنیاست آنجائی که خیزش کنند از آن حمایت می‌کنند

● مستضعفین جهان باید دست مستکبرین را کوتاه کنند.

● قدر این مرجع و رهبر را بدانید

● هرکه با این اسلام و این انقلاب و قطرات خون این جوانان بیفتد نابود است.

حجت‌الاسلام متقی کاشانی امام جمعهٔ گچساران:

● «مذهب» عامل تحریک است نه عامل تخدیر

● انتقال کنفرانس «سران غیرمتعهدها» از بغداد به هند برای جمهوری اسلامی ایران یک پیروزی بزرگ سیاسی بشمار می‌آید

● ما از دولتهای شرکت کننده در کنفرانس عدم تعهد که وابسته نیستند می‌خواهیم که عضویت دولتهای مصر، عراق و افغانستان را لغو نمایند زیرا این دولتها اصول اولیه جنبش که عدم وابستگی به شرق و غرب است را قبول ندارند.

حجت‌الاسلام مغیثی سبزواری امام جمعهٔ نهاوند:

● ولایت یعنی اینکه ما سرپرستی آنها را پذیرفته‌ایم و به آنان علاقه می‌ورزیم و لازمه این علاقه این است که همانند آنان باشیم ودرتمام شئون زندگی آنان را الگوی خود قرار دهیم.

● ولایت یعنی پذیرش سرپرستی پیامبر و ائمه دین

حجت الاسلام احمد مطهری امام جمعهٔ ساوه:

این جنگ تحمیلی عراق علیه ایران، دشمن را روز به روز وابسته تر و شکسته تر می‌کند.

●مردم مسلمان ما هرچقدر این جنگ را ادامه میدهند نیروهای خلاق شکوفاتر و در تمام زمینه‌ها خود کفا تر می‌شوند.

حجت الاسلام سید حسین حسینی امام جمعهٔ محمودآباد آمل:

●مسلمین باید با آشنائی به مسائل و احکام الهی و بادید و بینش اسلامی مردم را امر به معروف کنند و از منکرات و کارهای ناشایست باز دارند.

●جنایت و خیانتی که محتکرین ارزاق عمومی مرتکب می‌شوند از جنایتی که ابرقدرتهای شرق و غرب عالم و مزدوران داخلی انجام میدهند سنگین تر و اشدتر می‌باشد.

حجت الاسلام محمدی امام جمعهٔ ایلام :

●امروز وقت ان رسیده که تاریخ ثبت کند که اعضاء جنبش غیر متعهدها بفکر محرومین هستند یا بر علیه آنها

●آقای فخرالدین حجازی قبل از خطبه‌های نماز جمعه ایلام در مورد پایداری مجاهدان فی سبیل ا... در جبهه‌ها و موضوعات دیگر مطالبی بیان داشت.

حجت الاسلام جعفری امام جمعهٔ کرمان :

●جمهوری اسلامی ایران با بازگو کردن سیاست صهیونیستی دولت بعثی عراق و بیان موفقیتهای رزمندگان اسلام در جبهه‌ها توانست این کنفرانس را از بغداد به دهلی نو منتقل نماید که این خود پیروزی بزرگی است در ابعاد سیاست جهانی.

حجت‌الاسلام موحدی کرمانی امام جمعهٔ باختران:

● اگریک میلیارد مسلمان جهان نیروی خودشان را بشناسند مطمئنا خواهندتوانست برتمام ابرقدرتها پیروزگردند و حاکمیت حق را برجامعه مستقر سازند

● امیدواریم پیش‌نویسی دراین جلسه کنفرانس غیرمتعهدها تهیه شود که سران کشورهای غیرمتعهد دریابند که عدم تعهد چه مفهومی دارد و نیز دریابند که عدم تعهد به معنای روی پای خودایستادن است و از وابستگی وارسته شوند.

● گروهی از برادران بارفروش درحدود چهارمیلیون و هفتصدهزارریال ونیززندانیان زندان دیزل‌آباد مبلغ قابل توجه دیگری برای جبهه ارسال داشته‌اند امیدواریم مردم مقاوم اینشهر اهداء کمکهای خودجهت سپاهیان اسلام را ادامه دهند.

● ● سخنران قبل ازخطبه‌ها، آقای رحمانی استاندار باختران بود.

حجت‌الاسلام مخبرامام جمعهٔ موقت دزفول:

● ماسنتظریم ببینیم بازدهٔ این کنفرانس سران غیرمتعهدها چه خواهدشد و آیا این کنفرانس جنایات صدام جانی را پس ازبیست و نه ماه تجاوز به میهن اسلامیمان محکوم می‌کند یاخیر و یا راه همان است که ملتها باید قیام بکنند و اینکه سران کنفرانس غیرمتعهدها بطورکلی چه انگیزه‌ای از ورود جنایتکار قرن صدام خودفروخته به این اجلاس دارند.

● ● سخنران قبل ازخطبه‌ها فرماندار دزفول بود

حجت‌الاسلام شهمیری امام جمعه یاسوج:

● فاطمه علیهاسلام پدری داشت که اشرف مخلوقات عالم بود و مادری داشت که یکی از بزرگترین الگوهای ازخودگذشتگی وایثاربود و شوهری چون علی و فرزندانی چون حسن و حسین و زینب و شخصیت والای او بود که سازنده چنین فرزندان بزرگواری شد.

● ما امیدواریم همانطور که موفق شدیم محل اجلاسیهٔ سران کشورهای غیرمتعهد را ازبغداد به دهلی‌نو تغییردهیم بتوانیم درطی آن به اهداف خودبرسیم وخطوط انقلاب اسلامی ایران را درآن پیاده نمائیم.

حجت الاسلام جلالی خمینی امام جمعهٔ موقت خمین :

●انقلاب اسلامی مرکب از دو چیز است مردم و تقویت نهادهای انقلابی که بدون در نظر گرفتن این دو تداوم انقلاب میسر نیست .

●متوجه باشید که وحدت حفظ شود و این مردم باید در صحنه باشند و اگر کسی بخواهد از فرمان امام تخطی کند بداند که شدیداً در هر مقامی که باشد مؤاخذه خواهد شد و این خواست امام است .

آیت ا....نوری همدانی امام جمعهٔ همدان :

●انقلاب اسلامی ایران بر پایهٔ جهان بینی توحیدی و بر اساس جهاد با دشمنان بشریت و جهانخواران بوجود آمده است و چنانچه مسلمانان در صدر اسلام با امکانات وعدهٔ قلیل خود موفق شدند دو ابرقدرت زمان خویش را نابود سازند ما نیز امیدواریم با الهام از مکتب الهی اسلام به همین زودی جهانخواران بزرگ و خار راه جهانیان را از سر راه برداریم .

●جوانان و مردم فداکار ما به روی مرگ لبخند می‌زنند و برای حفظ رهبر و انقلابشان از فدا کردن جان و مال خویش دریغ ندارند و تا نابودی صدام و تمامی استکبار جهانی خواهند ایستاد.

حجت الاسلام یثربی امام جمعهٔ کاشان :

●انتظار ملت ایران از سران غیر متعهد ها این است که این نا وابستگی و عدم تعهد را در عمل به دنیا نشان دهند.

حجت‌الاسلام طرفی امام جمعه سوسنگرد (شهر عاشقان شهادت)

شما ملت رشید اسلام با چنگ زدن به ریسمان الهی صدام را شکستی مفتضحانه دادید

نماز پر شکوه و دشمن شکن جمعه در شهر عاشقان شهادت سوسنگرد همانند هفته‌های قبل با شکوه هر چه تمامتر به امامت حجت‌الاسلام طرفی نماینده امام و امام جمعه سوسنگرد در پارک شهدای هفت تیر اقامه شد امام جمعه سوسنگرد در خطبه اول نماز که بزبان عربی ایراد شد در رابطه با تقوا و متقی دوری جستن از هوای نفس مطالبی بیان داشت وی در رابطه با تعصب قومی که ارمغان استعمار به کشورهای عربی است گفت: صدام یکی از همان نوکران است که بوسیله حربه قومیت و قوم گرایی هجوم خود را به ایران اسلامی آغاز کرد ولی شما ملت رشید با چنگ زدن به ریسمان الهی او را شکستی مفتضحانه دادید امام جمعه سوسنگرد در خطبه دوم که به زبان فارسی بیان شد بتفصیل پیرامون اجلاس غیر متعهدها در دهلی نو، جنگ عراق علیه ایران و جنایات ابر قدرت شرق و غرب در کشورهای جهان سوم سخن گفت امام جمعه سوسنگرد در پایان خطبه‌های نماز از مسئولین کشوری خواست بیشتر به این منطقه مسافرت کنند تا از نزدیک با مشکلات آشنا شوند.

وی همچنین از ستادهای نوسازی و بازسازی جهادهای سازندگی در منطقه تقدیر کرده سخنران قبل از خطبه‌های نماز سوسنگرد مهندس هندی معاون عمرانی نخست وزیر بود که بمنظور بازدید از بازسازی مناطق جنگی به این منطقه سفر کرده است، وی طی سخنانی ضمن تقدیر از خدمات و کمکهای امت حزب‌الله در امر بازسازی مناطق جنگی گفت:

بدون کمک مردم دولت بتنهایی قادر به این امر عظیم نیست وی خواستار اداره هر چه بیشتر کمکهای مردم به دولت خدمتگزار شد.

عملکرد بهمن ماه کمیته امداد امام خمینی کاشان

کاشان- خبرنگار جمهوری اسلامی- کمیته امداد امام خمینی کاشان اعلام کرد که دربهمن ماه سال جاری علاوه بر پرداخت یک میلیون و ۳۵۸/۶۰۰ ریال وجه نقد به بیش از ۱۴۰۰ خانوار تحت پوشش خود کمکهای جنسی ونقدی فراوانی ازقبیل ۲۵۰/۰۰۰ ریال وام خودکفائی به ۵نفر، ۵/۶۲۸ کیلوبرنج ۲/۰۰۶ کیلو حبوبات، ۸۰۰ کیلو خاکه ذغال، ۲۱۸کیلو چای، ۱۵ تخته پتو، ۱۸ دست لباس، ۳۹۲ قلم لوازم التحریر ۱۰عدد چراغ‌علاءالدین دراختیار افراد نیازمند قرار داده است.

نایب رئیس مجلس خلق الجزائر:

انقلاب اسلامی ایران این امید را بما داده که چنین حرکتهایی در دیگرنقاط دنیابه ثمر برسد

شیراز: نایب رئیس مجلس خلق الجزائر در شیراز با شرکت در یک گفتگو با خبرنگار واحد مرکزی خبر در مورد مردم و انقلاب اسلامی ایران گفت:

انقلاب بسیار بزرگی است که یک ملت قهرمان آنرا به ثمر رسانده و این حادثه عظیمی بود که بسیاری از مردم مبارز و انقلابی دنیا منتظر چنین رویدادی بودند وی تاکید کرد انقلاب اسلامی ایران این امیدواری را بما داده است که چنین حرکتهائی در دیگر نقاط دنیا هم به ثمر برسد.

نایب رئیس مجلس خلق الجزائر که پیش از ترک شیراز در گفتگو با خبرنگار واحد مرکزی خبر شرکت کرده بود همچنین گفت خلق بزرگ الجزائر هم با آگاهی‌هائی که پیدا کرده بودند موفق شدند استعمار فرانسه را شکست بدهند و آن طاغوت را بشکنند وانقلاب کنند که بهمین سبب بین دو انقلاب ایران و الجزائر شباهتها و نزدیکیهائی را میتوان مشاهده کرد.

آقای عبدالرحمان بل اباد نایب رئیس مجلس خلق الجزائر در پاسخ این پرسش که شما درنماز جمعه شیراز شرکت کردید نقش نماز جمعه را در انقلاب اسلامی ایران چگونه می‌بینید توضیح داد:

ما با شرکت درنماز جمعه و با مشاهده صفوف بهم فشرده مردم دیدیم که مسجد محل ارتباط مردم با یکدیگر است و مسجد محلی است که امور سیاسی واقتصادی مردم در آن مطرح میشود و باید گفت که مسجد منزلت واقعی خویش را بازیافته است.

وی یادآور شد که در انقلاب الجزایر هم ما تجربه مسجد را داشتیم و حرکتهائی بود که از مسجد آغاز شد.

نایب رئیس مجلس خلق الجزائر تاکید کرد این نماز جمعه که هرهفته در ایران تکرار میشود درواقع نقطه عطف و قوتی است و زمانی که مسلمانان در صفوف متشکل سوره توحید را زمزمه میکنند موجب میشود که مسلمانان با ایمان و اعتقاد حرکت کنند.

وی در پایان از تلاشهای کارکنان صدا و سیمای جمهوری اسلامی ایران نیز قدردانی کرد.

بررسی مسائل نوسازی و بازسازی مناطق جنگ‌زده خوزستان

اهواز- مسائل مختلف نوسازی و بازسازی مناطق جنگ زده خوزستان طی نشستی در اهواز مورد بررسی قرار گرفت.

به گزارش خبرگزاری جمهوری اسلامی در این نشست که مهندس هندی معاون عمرانی نخست وزیر- حسن آخوندی سرپرست نوسازی و بازسازی کشور- معاون وزارت اقتصاد و دارائی- دبیر شورای مرکزی - ستاد نوسازی- و بازسازی- نمایندگان وزارت کشاورزی و جهاد سازندگی- بنیاد مسکن انقلاب اسلامی- جهاد دانشگاهی و ستادهای بازسازی فارس- کرمان- آستان قدس رضوی- دزفول و تهران شرکت داشتند پس از بحث و مذاکره پیرامون کارهای انجام شده بویژه امور تدارکات - مالی فرهنگی- صنایع- و کشاورزی مقرر شد در سال آینده ضمن بررسی کارهای انجام شده با توجه به مشکلات برنامه‌ریزی شود.

تشکیل سمینار قضات شرع دادستانها و دادیارهای استان خوزستان

اهواز- پنجمین سمینار قضات شرع و دادستانها و دادیارهای استان و خوزستان با حضور حجت‌الاسلام مقتدایی عضو شورای عالی قضائی در اهواز تشکیل شد بگزارش خبرگزاری جمهوری اسلامی در این سمینار یکروزه که استاندار خوزستان و نماینده امام در سپاه پاسداران انقلاب اسلامی منطقه ۸ نیز حضور داشتند در خصوص تشکیلات دادگستری اسلامی و ابقاء دادسرا و دادگاههای انقلاب اسلامی در سطح استان بحث و تبادل نظر شد و مقرر گردید تا زمانیکه دادگستری اسلامی در سطح استان تشکیل نشود دادسرای انقلاب کماکان‌السابق به کارهای محوله رسیدگی کند.

«بسمه تعالی»

آگهی انتخاب دانشجو رشته‌های مدیریت عمومی و مدیریت مالی کلاسهای اختصاصی بنیاد شهید انقلاب اسلامی

باعرض سلام به حضور امام زمان (عج) و نایب برحقش امام خمینی و بادرود به روان، پاک شهدای انقلاب اسلامی و سلام برجانبازان جان برکف اسلام.

پیرو اطلاعیه قبلی که درروزنامه مورخ ۶۱/۱۲/۱۲ به چاپ رسید. اینک شرایط انتخاب دانشجو جهت طی دوره‌های اختصاصی مدیریت عمومی و مدیریت مالی بنیاد شهید انقلاب اسلامی بمنظور اطلاع واجدین شرایط اعلام میگردد.

مشخصات و ویژگیهای کلی

۱- هدف از تشکیل این کلاسها ایجاد زمینه‌های لازم فکری و علمی و عملی جهت بالا بردن سطح آگاهی پذیرفته شدگان و سپس جذب نیروهایی که موفق به طی مراحل آموزشی گردیده‌اند به مراکز شغلی موجود و موردنیاز میباشد.

۲- دوره‌های تحصیلی این کلاسها تمام وقت بوده، بنابراین پذیرفته شدگان نباید شاغل بوده و یا محدودیت وقتی داشته باشند.

۳- دروسی که دراین کلاسها تدریس خواهد شد شامل کلاسهای ولایت فقیه‌عربی، آموزش سیاسی، حسابداری، مدیریت- مالی، تاریخ سیاسی اسلام، اقتصاد، اصول عقاید، مدیریت عمومی، زبان و بازدید (کار عملی) خواهد بود.

۴- مدت تحصیل درکلاسها حداقل ۶ ماه میباشد که این مدت به تناسب آموزش قابل تغییر است.

۵- به پذیرفته‌شدگان در آزمون ورودی تا اتمام دوره و موفقیت در آزمون مرحله نهائی بتناسب کمک هزینه تحصیلی تعلق میگیرد.

۶- قبول شدگان در امتحانات نهائی، بتناسب معدل و استعداد جذب مراکز کار موجود و مورد نیاز خواهند شد.

شرایط عمومی داوطلبان شرکت در آزمون ورودی

الف- اعتقاد به نظام جمهوری اسلامی ایران و ولایت فقیه و قانون اساسی نظام.

ب- متدین بودن به یکی از مذاهب رسمی کشور (اسلام، مسیحی، کلیمی، زرتشتی).

س- داوطلب باید از نزدیکان درجه اول شهید یا شخص جانباز انقلاب اسلامی باشد.

د- دارا بودن مدرک تحصیلی دیپلم در رشته‌های ریاضی، حسابداری، اقتصاد، بازرگانی، علوم تجربی و فنی.

هـ- داوطلب باید ساکن تهران و یا حومه تهران باشد بنابر این در این مرحله سایر برادران در شهرستانها نمیتوانند در این آزمون شرکت نمایند.

مواد امتحانی و ضرایب آنها

۱- آزمون عمومی شامل:
هوش، استعداد — ضریب ۲
۲- آزمون مالی — ضریب ۱
۳- آزمون ریاضی — ضریب ۱ درسطح دیپلم
۴- آزمون استعداد درمدیریت — ضریب ۲

برگ درخواست شرکت درآزمون ورودی کلاسهای اختصاصی بنیاد شهید انقلاب اسلامی

در این محل چیزی ننویسید

۱ - نام خانوادگی : (درج حروف نام خانوادگی از راست به چپ)

۲ - نام :

۳ - شماره شناسنامه : (درج حروف نام از راست به چپ)

۴ - تاریخ تولد: محل تولد: شهر : استان :

۵ - محل صدورشناسنامه : ۶ - نام پدر:

۷ - دارای دین : مسلمان ☐ مسیحی ☐ کلیمی ☐ زرتشتی ☐

۸ - وضعیت تاهل : نام همسر : نام خانوادگی همسر :
وضعیت شغلی همسر :

۹ - وضعیت نظام وظیفه : معافیت دائم ☐ پایان خدمت ☐ اکردارای سایر معافیتها هستید، توضیح دهید.

۱۰- وضعیت وابستگی به‌بنیاد شهیدانقلاب اسلامی : دارای پرونده‌شماره ☐
دربنیاد شهیدانقلاب اسلامی .
جانباز ☐ دارای پرونده شماره ☐ دربنیاد شهیدانقلاب اسلامی

۱۱- وضعیت مسکن ووسیله‌نقلیه :
نوع مسکن : شخصی ☐ استیجاری ☐ سازمانی ☐ واگذاری بنیاد شهیدانقلاب اسلامی ☐
درصورتیکه مستاجرهستیدمیزان اجاره ماهیانه‌پرداختی چقدراست ؟
درصورتیکه وسیله‌نقلیه دراختیاردارید‌مشخصات آنرذکرفرمائید.

۱۲- چنانچه‌سوابق شغلی وتخصصی داریدتاریخ شروع وعلت ترک ونوع تخصص‌خودرا مختصرا شرح دهید.

۱۳- وضعیت تحصیلی : نوع مدرک ☐ تاریخ اخذ ☐
محل اخذمدرک ☐ معدل کتبی ☐ معدل کل ☐
رشته‌تحصیلی ☐

۱۴- سایرمدارک یاگواهینامه‌های تخصصی

۱۵- تجربیات مفیدخودرا توضیح دهید.

۱۶- محل اقامت فعلی : خیابان کوی پلاک
شماره‌تلفن :
چنانچه شماره‌تلفن ندارید‌نام وشماره‌تلفن شخصی که‌بتوان ازطریق او‌با شما تماس گرفت ذکرنمائید.

۱۷- نام وآدرس کامل‌سه معرف همراه‌با شماره‌تلفن :

۱۸- چنانچه مجروح بوده‌اید نحوه، تاریخ و ناحیه مجروحیت خود را بنویسید و چنانچه کاملاً بهبود نیافته‌اید ، در این مورد توضیح دهید.

مدارک مورد نیاز جهت ثبت نام

۱- فرم تکمیل شده که در ذیل همین آگهی بچاپ رسیده است.

۲- فتوکپی شناسنامه چنانچه متأهل هستید، فتوکپی تمام صفحات شناسنامه.

۳- یکبرگ فتوکپی مدرک تحصیلی

۴- ۵ قطعه عکس ۴×۳

طرز ارسال مدارک و مهلت ثبت نام

واجدین شرایط فوق باید فرم تکمیل شده را به همراه سایر مدارک تا تاریخ ۶۱/۱۲/۲۰ به آدرس تهران خیابان آیت‌الله طالقانی روبروی لانه جاسوسی پلاک ۳۵۱ دفتر آموزش مدیریت بنیاد شهید انقلاب اسلامی مربوط به آزمون ورودی کلاسهای اختصاصی بنیاد شهید انقلاب اسلامی با پست سفارشی ارسال و قبض رسید پستی را تا اطلاع بعدی که نحوه توزیع کارت ورود به جلسه امتحان مشخص شود که از طریق روزنامه اعلام خواهد شد نزد خود نگاهدارند.

تذکر مهم

۱- چنانچه کسانی مدارک خود را ناقص و یا فرم ضمیمه را کامل تکمیل ننمایند از اخذ کارت ورودی به جلسه امتحان محروم خواهند شد.

۲- چنانچه کسانی موفق به رسیدن به حد نصاب قبولی در آزمون نشوند مدارک آنها به هیچ وجه مسترد نخواهد گردید.

در صورت نیاز به اطلاعات بیشتر همه روز به غیر از روزهای پنجشنبه از ساعت ۹ صبح الی یازده با شماره تلفن ۸۲۱۴۳۶ تماس حاصل نمائید.

ش ۱۳۷۳۷

بسمه تعالی

۳۳۸۳۴م- الف

نیروی دریائی ارتش جمهوری اسلامی ایران به تخصصهای مشروحه زیر جهت همکاری در تهران و نوشهر نیاز دارد، از کسانیکه واجد شرایط هستند دعوت میشود جهت انجام مصاحبه و آزمایش از تاریخ انتشار آگهی بمدت ۵ روز بآدرس‌های زیر مراجعه فرمایند.

الف- کلیه داوطلبین باستثنای ردیف ۲۹ میتوانند در تهران به خیابان فلسطین شمالی نبش کوچه دوازدهم دفتر هماهنگی مدرسه عالی علوم دریائی و یا نوشهر مدرسه عالی علوم دریائی نوشهر مراجعه فرمایند:

ب- ردیف ۲۹ بآدرس تهران- خیابان قائم مقام فراهانی بالاتر از بیمارستان تهران کلینیک ساختمان شماره ۲۰۲

شرایط استخدام:

۱- معتقد و مومن بانقلاب اسلامی ایران و ولایت فقیه

۲- تابعیت دولت جمهوری اسلامی ایران.

۳- متدین بدین مبین اسلام.

۴- نداشتن پیشینه کیفری و عدم معروفیت بفساد اخلاق و عقیده.

۵- حداکثر سن برای داوطلبین ۴۰ سال و برای دکتری ۴۵ سال تمام.

۶- داشتن برگ پایان خدمت وظیفه عمومی.

۷- داشتن صحت کامل برابر گواهی بهداری نیرو.

۸- شاغل و بازنشسته- اخراجی و یا پاکسازی ادارات و سازمانهای دولتی و غیردولتی نباشند.

۹- استخدام داوطلبین بصورت رسمی و برابر آئین نامه استخدام کارمندان غیرنظامی در ارتش جمهوری اسلامی ایران خواهد بود.

۱۰- داوطلبین پس از استخدام از تسهیلات رفاهی از قبیل دفترچه خدمات درمانی و دفترچه تدارکاتی استفاده خواهند کرد.

تخصص	نوع استخدام	محل خدمت
۱- دکترایا فوق لیسانس زبان انگلیسی	رسمی	نوشهر
۲- دکترا یا فوق لیسانس ریاضی (برنامه‌ریزی کنترل پروژه)	رسمی	نوشهر
۳- دکترا یا فوق لیسانس فیزیک	رسمی	نوشهر
۴- دکترا یا فوق لیسانس شیمی	رسمی	نوشهر
۵- دکترا یا فوق لیسانس ادبیات فارسی	رسمی	نوشهر
۶- دکترا یا فوق لیسانس ادبیات و معارف اسلامی	رسمی	نوشهر
۷- دکترا یا فوق لیسانس زبان و ادبیات عرب	رسمی	نوشهر
۸- دکترا روانشناسی	رسمی	نوشهر
۹- دکترا یا فوق لیسانس هواشناسی	رسمی	نوشهر
۱۰- دکترا یا فوق لیسانس برنامه‌ریزی‌و کنترل پروژه	رسمی	نوشهر
۱۱- دکترا در مدیریت عمومی	رسمی	نوشهر
۱۲- دکترا در مدیریت بازرگانی	رسمی	نوشهر
۱۳- فوق لیسانس حسابداری (چارتر CTA)	رسمی	نوشهر
۱۴- دکترا در رشته‌های مهندسی برق و الکترونیک	رسمی	نوشهر
۱۵- دکترادررشته های مهندسی ومکانیک (ترمودینامیک- سیالات‌جامدات وطراحی ماشین)	رسمی	نوشهر
۱۶- دکترا یا فوق لیسانس در معماری کشتی	رسمی	نوشهر
۱۷- دکترا یا فوق لیسانس علوم دریائی	رسمی	نوشهر
۱۸- دکترا در تحقیقات علمی (OR ERATTONAL)	رسمی	نوشهر
۱۹- کارمند امور اداری (دیپلم یا فوق دیپلم)	رسمی	نوشهر
۲۰- لیسانس و بایگان (دیپلم یا فوق دیپلم)	رسمی	نوشهر
۲۱- متصدی رسیدگی اسناد آماری دیپلم	رسمی	نوشهر
۲۲- کارتکس دیپلم یا بالاتر	رسمی	نوشهر
۲۳- آشپز ۶ ابتدایی	رسمی	نوشهر
۲۴- کمک انباردار ۶ ابتدائی	رسمی	نوشهر
۲۵- انباردار ۶ ابتدائی و بالاتر	رسمی	نوشهر
۲۶- متصدی امور ورزشی دیپلم و بالاتر	رسمی	نوشهر
۲۷- حسابدار دیپلم و فوق دیپلم	رسمی	نوشهر
۲۸- متصدی دفاتر بودجه و اعتبارات دیپلم و فوق دیپلم	رسمی	نوشهر
۲۹- ماشین نویس فارسی و لاتین (فقط مرد) دیپلم	رسمی	تهران -

بسمه تعالی

قابل توجه مصرف کنندگان قرقره خیاطی محصول شرکت نخ پیچ(طاووس)

(تحت پوشش بنیاد مستضعفان)

بنا به تصویبنامهٔ شماره ۲۱۱۳۰، مورخه ۶۱/۱۲/۴ سازمان حمایت از مصرف کنندگان و تولیدکنندگان (مرکزبررسی قیمتها) قیمت محصولات این شرکت بشرح زیر اعلام میگردد.

نوع محصول	حداکثرقیمت عمده‌فروش	قیمت برای مصرف‌کننده
قرقره سفید وسیاه ۲۰۰یاردی	هرقرقی ۲۳۸۰ ریال	هر عدد۱۹ ریال
قرقره الوان (رنگی) ۲۰۰یاردی	هرقرقی ۲۵۱۰ ریال	هرعدد ۲۰ریال

ازمصرف کنندگان عزیزخواهشمنداست درصورت مشاهدهٔ هرگونه تخلف مراتب را با شماره تلفن ۵۳۵۶۳۴ درمیان گذارده تاضمن قطع سهمیه متخلفین به دادسرای امورصنفی معرفی شوند.

ضمناً کلیهٔ توزیع کنندگان جزء می‌توانند جهت دریافت سهمیه باتلفن فوق تماس حاصل نمایند.

اسناد تجاوز رژیم بعثی عراق به ایران اسلامی ۳

بخش چهارم

تحویل وتحول آن قسمت از اراضی ومستحدثات عمومی وخصوصی که تعلق ملی آنها متعاقب علامتگذاری مجدد مرز ایران وعراق تغییر یافته است.

درسال ۱۹۱۳ پروتکلی بین ایران وعثمانی منعقد گردید که براساس آن خطوط مرزی دو کشور تعیین وبراساس صورتجلسات ۱۹۱۴ علامتگذاری شد.

در فاصله بین سالهای ۱۹۱۴ تا۱۹۷۵ تحولات بسیاری ازجمله تجزیه دولت عثمانی وبوجود آمدن دول ترکیه وعراق دراین منطقه به ظهور رسید که باتوجه به مسائلی نظیر:

۱- عدم تعمیر ومرمت علائم مرزی منصوبه درسال ۱۹۱۴ ویاتجدید نصب علائم از بین رفته.

۲- حضور طولانی نیروهای اشغالگر متفقین درخلال سالهای جنگ جهانی دوم.

۳- برخوردهای مرزی ایران وعراق درخلال سالهای بعد از جنگ دوم جهانی تادهه ۱۹۶۰- تشخیص خط مرز مندرج درصورتجلسات ۱۹۱۴ برای اتباع دوکشور ومامورین دولت ایران و عراق مشکل مینمود ودرنتیجه مرز داران واتباع طرفین درقسمتهائی ازاراضی طرف مقابل به کشت وزرع وتصرف واحداث استحکامات نظامی پرداختند، بعلاوه ازسال ۱۳۴۸ تاسال ۱۳۵۳ بعلت درگیریهای مرزی درتصرفات مذکور کم و بیش تغییراتی حاصل شد.

متعاقب انعقاد ولازم الاجراء شدن عهدنامه مربوط به مرز دولتی وحسن همجواری بین ایران و عراق (ژوئن ۱۹۷۵) چون مرز زمینی مجدداً براساس صورتجلسات ۱۹۱۴ علامتگذاری شد لذا براساس نامه‌های متبادله بین وزرای وقت امور خارجه ایران وعراق مورخ ۱۳۵۵/۴/۱ (۲۲ ژوئن ۱۹۷۶) قرار شدتحویل وتحول املاک وساختمانها واراضی وتاسیسات عمومی یاخصوصی که تعلق ملی آنها متعاقب علامتگذاری مجدد مرز زمینی تغییر یافته است تحت نظارت یک کمیسیون مختلط متشکل ازکارشناسان ایران و عراق رسماً انجام پذیرد.

کمیسیون مختلط مذکور درتاریخ ۲۴ اردیبهشت ۱۳۵۷ (۱۴ مه ۱۹۷۸) درتهران آغاز بکار نمود ودرمورد نحوه کار مشترک وتشکیل سوکمیته‌های مختلط وهمچنین وظائف و آئین کار آنها و مدت زمان کارسو کمیتهها مذاکره و تبادل نظر شد.

ولی هیئت عراقی بدون توجه به دستور کار کمیسیون مشترک اعلام داشت که قبل از تحویل و تحول سیاستی محل برخی از علائم که تعداد آنها ۲۱ عدد میباشد تغییر یابد و بدین ترتیب مسائلی را که قبلاً در مورد آنها توافق شده و حتی اسناد تصویب آنها نیز مبادله گردیده بود مجدداً مطرح و با توسل به آنها کار کمیسیون را بیهوده تعویق انداخت و علیرغم تأکید طرف ایرانی مبنی بر اینکه کاملاً آمادگی دارد کار تحویل و تحول را فوراً شروع نماید کار را نیمه تمام رها کرده و تهران را ترک نمود (به ضمیمه مراجعه شود) «متعاقباً» سفارت عراق یادداشتی به وزارت امورخارجه ایران ارسال و طی آن مجدداً نقطه نظرهای هیئت عراقی را تکرار نمود که در پاسخ طی یادداشت مورخ ۱۳۵۷/۳/۱۷ به آنان یادآوری گردید (به ضمیمه مراجعه شود) که دولت ایران آماده است کار تحویل و تحول آن قسمت از اراضی و مستحدثات خصوصی و عمومی که بر اثر علامتگذاری مجدد مرز زمینی تعلق ملی آنها تغییر یافته است را فوراً به انجام برساند لیکن مقامات عراقی نه تنها به این یادداشت پاسخی ندادند بلکه این موضوع را تا هفتم سپتامبر ۱۹۸۱ مسکوت گذاشته و در تاریخهای ۱۷ و ۱۹ و ۲۶ شهریورماه ۱۳۵۹ کاردار سفارت جمهوری اسلامی ایران در بغداد را به وزارت خارجه عراق احضار و طی دو یادداشت اعلام میدارند «که نیروهای مسلح عراق ناگزیر از دفع تجاوز ایران به منطقه زین القوس- حوض سیمک گردیده‌اند».

نکته قابل توجه و تعجب در این قسمت اینست که:

الف- رژیم عراق پس از آنکه قریب به بیش از دو سال یادداشت ایران را بدون جواب میگذارد در ساعت ۱۲ روز ۷ سپتامبر ۱۹۸۱ (۱۷ شهریور ۱۳۵۹) یادداشتی در خصوص مناطقی که تعلق ملی آنها بر اساس عهدنامه ۱۹۷۵ تغییر یافته است به کاردار سفارت ایران در بغداد تحویل مینماید و بلافاصله بنابر اعتراف وزارت دفاع عراق و در ساعت ۶۴ همان روز یعنی به فاصله دو ساعت، با عملیات نظامی نیروهای عراق علیه پاسگاه زین القوس، این منطقه و مناطق مشابه آن اشغال میگردند.

ب- سومین و آخرین یادداشت دولت عراق (در خصوص اراضی که تعلق ملی آنها پس از انعقاد عهدنامه ۱۹۷۵ تغییر یافته است) در تاریخ ۲۶ شهریور ماه توسط آقای محمد عبدالفتاح امین عضو شورای انقلاب در غیاب سعدون حمادی و با استناد به عهدنامه ۱۹۷۵ تنظیم و به کاردار سفارت جمهوری اسلامی ایران در بغداد تحویل شده است. از طرف دیگر در اجرای نامه‌های متبادله درتهران میان وزیران خارجه ایران وعراق درتاریخ ۲۲ ژوئن ۱۹۷۶ کمیسیون مختلط کارشناسان مأمور نظارت برتحویل وتحول اموال غیر منقول وساختمانها ومستحدثات عمومی وخصوصی که تعلق ملی آنها متعاقب علامتگذاری مجدد مرز زمینی ایران وعراق تغییر یافته است ودرنامه‌های متبادله فوق الاشعار مذکور است از تاریخ ۱۴ تا ۳۱ ماه مه ۱۹۸۷ درتهران تشکیل جلسه داد.

اول:

کمیسیون مختلط پس از بررسی موافقت نمود مأموریت محوله بشرح زیر انجام گیرد:

۱- تشکیل یک سو کمیسیون مختلط با تعداد مساوی عضو از هرطرف.

این سو کمیسیون نسبت به ارائه اراضی ومستحدثاتی که تعلق ملی آنها دراثر علامتگذاری مجدد مرز زمینی ایران وعراق تغییر یافته است براساس نامه‌های متبادله میان وزیران خارجه ایران وعراق مورخ ۲۲ ژوئن ۱۹۷۶ وبند (۳) صورت جلسه مشترک که در همان تاریخ درتهران توسط آنان امضا شده است درمحل اقدام خواهند نمود. کلانتران مرزی هریک از طرفین درحوزه استحفاظی خود در سوکمیسیون عضویت خواهند داشت.

۳- سوکمیسیون مأموریت خود را که دربند یک بالا مذکور است از شمال به جنوب براساس منطقه بندی کلانتران مرزی مندرج درماده ۳ موافقتنامه ایران وعراق راجع به کلانتران مرز مورخ ۲۶ دسامبر ۱۹۷۵ انجام خواهد داد.

۳- سوکمیسیون وظایف خود را درمدت مناسب که بعداً مورد توافق طرفین قرار خواهد گرفت انجام خواهد داد.

۴- طرفین میتوانند هرکس را که مایل باشند بعنوان مشاور درکار سوکمیسیون شرکت دهند.

۵- هریک از طرفین در خاک خود از سو کمیسیون پذیرائی خواهد کرد.

۶- سو کمیسیون نتیجه کار خود را طی صورت جلسه‌ای که بامضای رؤسای سو کمیسیون و کلانتران مرز مربوطه طرفین خواهد رسید گزارش میکند سپس همه گزارش‌ها به کمیسیون مختلط به منظور تصویب تسلیم خواهد شد. متن صورتجلسه فوق‌الذکر متعاقباً توسط کمیسیون مختلط تهیه خواهد شد.

۷- کمیسیون مختلط کارشناسان مجدداً در فاصله زمانی مناسب پس از پایان کار سوکمیسیون در بغداد تشکیل جلسه خواهد داد و صورتجلسات سو کمیسیون را بررسی و مورد تصویب قرار خواهد داد.

کار تحویل و تحول از تاریخیکه صورت جلسه نهائی کار سوکمیسیون بامضای رؤسای هیئتهای ایرانی و عراقی کمیسیون برسد در فاصله‌یکه حداکثر از بیست روز تجاوز نخواهد کرد آغاز خواهد شد با رعایت این نکته که هریک از طرفین به اتباع طرف دیگر که ساکن سرزمینی است که تعلق ملی آن متعاقب علامتگذاری مجدد مرز زمینی تغییر یافته است از تاریخ تصویب مهلتی برابر حداقل دو ماه و حداکثر شش ماه بمنظور نقل مکان به سرزمین دولت متبوع خود اعطاء خواهد نمود.

دوم: معالوصف کمیسیون مختلط نتوانست بعلت اختلاف نظرهای زیر در موارد فوق اقدام نماید طرف عراقی اعلام نمود که سو کمیسیون باید در کار خود براساس احراز تغییر تعلق ملی اموال غیر منقول براساس خط صحیح مرز و محل صحیح میله‌های قدیمی و جدید عمل کند که باید بر نقشه‌های نهائی مقیاس ۱:۲۵۰۰۰ ترسیم شود زیرا احکام مذکور در بند ج مواد یک و دو پروتوکول علامتگذاری مجدد مرز زمینی ایران و عراق مورخ ۱۳ ژوئن ۱۹۷۵ اجازه تغییر محل برخی علائم غیر صحیح را که تعدادشان ۲۱ علامت است با بررسی مشترک در محل براساس پروتکل قسطنطنیه سال ۱۹۱۳ و صورت جلسات کمیسیون تعیین مرز ترکیه و ایران در سال ۱۹۱۴ را تجویز مینماید.

طرف ایرانی معتقد است که مأموریت این کمیسیون مختلط محدود به تحویل و تحول اراضی و مستحدثاتی است که تعلق ملی آنها بر اثر علامتگذاری مجدد مرز زمینی تغییر یافته است و بموجب قسمت الف ماده ۱ پروتکل علامتگذاری مجدد مرز زمینی که تصریح می‌نماید علامتگذاری مرز انجام یافته است و همچنین به موجب ماده ۵ عهدنامه مرز دولتی و حسن همجواری ایران و عراق مورخ ۱۳ ژوئن ۱۹۷۵ که اصل لایتغیر بودن مرزها را تأکید میکند مسئله تعیین محل علائم مرزی امری خاتمه یافته است و طرف ایرانی تأکید می‌کند که در اجرای نامه‌های متبادله میان وزیران خارجه ایران و عراق مورخ ۲۳/ ژوئن ۱۹۷۶ کاملاً آمادگی دارد کار تحویل و تحول را فوراً شروع کند.

این صورت جلسه در دو نسخه بزبانهای فارسی و عربی تنظیم گردید که هر دو متن متساویاً معتبر میباشد.

تهران ۳۱ مه ۱۹۷۸

رئیس هیئت نمایندگی ایران رئیس هیئت نمایندگی عراق

شماره ۳۴۷۱/۱۸

تاریخ ۱۳۵۷/۳/۱۷ یادداشت

وزارت امور خارجه ایران تعارفات خود را بسفارت جمهوری عراق اظهار و احتراماً عطف به یادداشت شماره ۸۲۰/۲/۵ مورخ ۱۹۷۸/۵/۲۷ (۲۵۳۷/۳/۶) اشعار میدارد:

۱- همانطور که استحضار دارند موضوع تحویل و تحول اراضی و مستحدثات خصوصی و عمومی که تعلق ملی آنها متعاقب علامتگذاری مجدد مرز زمینی بین ایران و عراق تغییر یافته است در مذاکرات مورخ ۳ دسامبر ۱۹۷۷ (۲۵۳۶/۹/۱۲) از طرف هیئت عراقی که در معیت معاون رئیس جمهوری عراق به تهران آمده بود مطرح گردید و از طرف هیئت ایرانی پیشنهاد شد که با توجه به وضع فصلی شروع کار کمیسیون مختلط تحویل و تحول به بعد از ماه مارس ۱۹۷۸ موکول شود و این پیشنهاد مورد موافقت مقامات مربوطه عراق قرار گرفت و مراتب طی یادداشت شماره ۱۹۵/۲/۵ مورخ ۱۹۷۸/۲/۹ (۲۵۳۶/۱۱/۲۰) آن سفارت به این وزارت اعلام گردید و در نتیجه کمیسیون مختلط فوق الاشعار از تاریخ ۱۴ مه ۱۹۷۸ کار خود را در تهران آغاز نمود.

۲- همانطور که کراراً و مؤکداً در مذاکرات کمیسیون مختلط متشکله در تهران ۱۴ تا ۳۱ مه ۱۹۷۸ (۲۴ اردیبهشت تا ۱۰ خرداد ۲۵۳۷) از طرف هیئت ایران اعلام گردید دولت ایران آماده است که کار تحویل و تحول آن قسمت از اراضی و مستحدثات خصوصی و عمومی که بر اثر علامتگذاری مجدد مرز زمینی تعلق ملی آنها تغییر یافته است- به انجام برسانند و این اعلام آمادگی از جمله در قسمت اخیر بند دوم صورتجلسه مورخ ۳۱ مه ۱۹۷۸ (۱۰ خرداد ۲۵۳۷) کمیسیون مختلط فوق‌الذکر مندرج است.

لیکن هیئت عراقی بدون توجه به وظایف محوله در نامه‌های متبادله بین وزرای امور خارجه ایران وعراق مورخ ۲۲ ژوئن ۱۹۷۵ مذاکرات را متوقف ساخت ودر تاریخ ۱۱ خرداد ۲۵۳۷ (اول ژوئن ۱۹۷۸) به بغداد مراجعت نمود وبنابراین روشن است که مسئولیت تأخیر در انجام تحویل وتحول متوجه طرف ایرانی نبوده است وبدینوسیله مجدداً آمادگی دولت ایران را برای اجرای امر تحویل وتحول مورد بحث- تأیید مینماید.

۳- کمیسیون مشترکی که دراجرای نامه‌های متبادله بین وزرای امور خارجه ایران وعراق مورخ ۲۲ ژوئن ۱۹۷۵ از تاریخ ۲۴ اردیبهشت ۲۵۳۷ (۱۴ مه ۱۹۷۸) در تهران تشکیل گردید دارای مأموریت محدود تحویل وتحول اراضی ومستحدثات مرز زمینی است وتقاضای آن سفارت دائر به تغییر محل علائم مرزی نه تنها ارتباطی به کار این کمیسیون ندارد بلکه بموجب قسمت الف ماده یک پروتکل علامتگذاری مرز زمینی مورخ ۱۳ ژوئن ۱۹۷۵ که در آن تصریح شده است که «طرفین متعاهدین تأیید وادعان مینمایند که علامتگذاری مجدد مرز زمینی دولتی بین ایران وعراق توسط کمیته مختلط ایران وعراق والجزایر بر مبنای مراتب زیر انجام یافته است» (از جمله پروتکل ۱۹۱۳ وصورتجلسات ۱۹۱۴ وصورتجلسه تفصیلی عملیات علامتگذاری مرز زمینی ونقشه‌ها وفیش‌های شناسائی علائم مرزی قدیم و جدید وعکسهای هوائی نوارمرزی)- موردی نداشته وبراساس ماده ۵ عهدنامه مربوط به مرز دولتی وحسن همجواری بین ایران وعراق که مقرر میدارد: «در کادر غیرقابل تغییر بودن مرزها واحترام کامل به تمامیت ارضی دو دولت- طرفین معظمین متعاهدین تأیید مینمایند که خط مرز زمینی ورودخانه‌های آنان لایتغیر ودائمی وقطعی میباشد» امری خاتمه یافته است ومحل علائم مرزی قطعی وغیرقابل تغییر خواهد بود.

موقع را برای تجدید احترامات فائقه مغتنم میشمارد.

بخش پنجم

عدم توسل به طرق مسالمت‌آمیز حل اختلاف (میثاق پاریس و منشور ملل متحد) و موضوع عدم رعایت اصل تناسب توسط عراق

مجمع عمومی جامعه ملل درتاریخ ۲۴ سپتامبر ۱۹۲۷ بنا به پیشنهاد هیأت نمایندگی لهستان به اتفاق آراء بیانیه‌ای تصویب نمود که در مقدمه آن چنین آمده است:

«هرگز یک جنگ تجاوزکارانه نباید بعنوان وسیله‌ای جهت حل و فصل اختلافات بین دول تلقی گردد و از این رو یک چنین جنگی همیشه عنصر متشکله یک جنایت بین‌المللی خواهد بود.»

با اندکی تعمق در محتوای متن فوق به این نتیجه می‌رسیم که این تصمیم مجمع عمومی جامعه ملل مبتنی بر دو اصل بشرح زیر میباشد:

۱- هر نوع جنگ تجاوزکارانه ممنوع میباشد.

۲- تمام وسائل مسالمت‌آمیز باید بمنظور حل اختلافات بین دول از هر نوع که باشند بکار گرفته شود.

اگر چه در آن زمان توجه کافی و لازم از جانب دول بدین اعلامیه مبذول نشد اما میتوان گفت یکسال بعد در تاریخ ۲۷ اوت ۱۹۲۸- هنگام انعقاد میثاق پاریس (Pacte Briend- Kellogg) اصول مورد بحث بشکلی مهمتر تأیید و تصویب گردید.

در حقیقت میثاق پاریس سه اصل اساسی را بشرح زیر در حقوق بین‌الملل جدید در مورد رابطه بین دول وارد نمود:

همان روز طی یادداشت دیگری که توسط رئیس اداره دوم بین‌المللی عراق به کاردار ایران تحویل شده است نظر دولت عراق در خصوص عدم اعتبار عهدنامه ۱۹۷۵ اعلام گردیده است که این نکات خود گویای اراده و تصمیم قبلی و برنامه‌ریزی پیش‌بینی شده رژیم بعث عراق برای آغاز جنگ تحمیلی علیه ایران بوده است.

اولاً- در رابطه با اصل حل و فصل مسالمت‌آمیز اختلافات بین‌المللی تصریح نمود که «این اختلافات از هر نوع که باشند بدون توجه به ریشه و علل آنها تفاوتی در قضیه ایجاد نمیکنند». (ماده ۲)

ثانیاً- میثاق پاریس مخصوصاً توسل به جنگ را جهت حل اختلافات بین‌المللی محکوم مینمایند. (ماده ۱)

ثالثاً- بموجب میثاق پاریس، دول امضاء‌کننده از توسل به جنگ «بعنوان یک دستاویز سیاسی ملی» منع شدند.

بنا به آنچه گفته شد میتوان بطورکلی گفت که میثاق پاریس که از تاریخ ۲۴ ژوئیه ۱۹۲۹ لازم‌الاجراشده، حتی هرنوع خود محافظت را نیز ممنوع نموده مگر اینکه صریحاً توسط حقوق بین‌الملل مجاز شناخته شده باشد. بعبارت واضحتر این پیمان دول را از «خودداوری» جز در مواردیکه حقوق بین‌الملل صراحت دارد منع کرده است.

هرچند که مسئله تعریف تجاوز و تعیین تجاوز موضوع تحقیقات و مطالعات دامنه‌دار و بسیار جدی در چهارچوب جامعه ملل و سپس سازمان ملل متحد بوده و لزوماً در ازاء آن مسئله دفاع مشروع و تعیین حدود و مشخصات اصلی آن نیز مطمح نظربوده است، معذالک هیچگاه مسئله اهمیت تناسب عمل با عکس‌العمل مورد نسیان مجامع بین‌المللی و اندیشمندان حقوق بین‌الملل قرار نگرفته است. بعنوان مثال بهنگام حل و فصل منازعات یونان و بلغارستان در سال ۱۹۲۰ ادعای دولت یونان مبنی بر استیفاء حق دفاع مشروع، مخالفت شدید رئیس شورای جامعه ملل را برانگیخت و مشارالیه صریحاً تأکید نمود که نباید از این اصطلاح سوءاستفاده گردد. آقای بریان رئیس شورای جامعه ملل برای توجیه‌نظر خویش چنین گفت:

«هیچکس نباید ونمیتواند به بهانه دفاع مشروع به منازعات جزئی ابعاد وسیع وخطرناکی بدهد. تاخت وتاز بلغارستان دارای عمق سئوال برانگیزی نبوده است اما یونانیها دست به حرکت متقابلی زدند که آنها را تا ۸ کیلومتر درعمق سرزمین بلغارستان پیش برد (جامعه ملل، روزنامه رسمی، ۱۹۲۵ صفحات ۱۷۰۷ به بعد)

جالب اینجاست که گزارشهای ارائه شده توسط نمایندگان انگلیس،بلژیک وژاپن در این زمینه مؤید نظر آقای بریان بوده است. با این توصیف، رژیم بعثی عراق، آیا حق داشت به بهانه چند برخورد ساده مرزی (بنا به ادعای خودش)، دست به چنان حمله گسترده و همه جانبه‌ای علیه جمهوری اسلامی ایران زده وهمزمان با اشغال وسیع ایران بوسیله نیروی زمینی مجهز واز قبل آماده شده خود، نیروی هوائی خود را نیز در ابعاد وسیعی وارد عمل کرده وبه بمباران شهرها ومناطق غیر نظامی ایران پرداخته وحتی دامنه تجاوز هوائی خود را تا مرکز کشور جمهوری اسلامی ایران گسترش داده وفرودگاه مهرآباد تهران را بمباران نماید؟

صدام رئیس رژیم حاکم برعراق پس از تهاجم وتجاوز گسترده ارتش بعثی بطور رسمی اقرار کرده بود که از ۲۰ تا ۱۱۰ کیلومتر درعمق اراضی ایران پیشروی کرده است. آیا این عمل عراق با چند برخورد محلی مرزی متناسب بوده است؟ رژیم عراق که مذبوحانه میکوشد تجاوز آشکار خود را تحت پوشش ادعای واهی اقدام به دفاع مشروع توجیه نماید پس از اشغال منطقه زین‌القوس، بنا به اقرار صریح صدام دیگر داخل عراق از تهدید جمهوری اسلامی ایران مصون بوده است بنابراین به چه دلیل قوای مهاجم ومتجاوز عراق درهمان منطقه متوقف نشده وسرزمینهای وسیع دیگری را نیز بعد از آن در داخل خاک ایران اشغال نمودند؟

بعلاوه درسال ۱۹۲۶ آقای دوبروگر درگزارش خود روی این نکته بخصوص تکیه مینماید که:

«دفاع مشروع ایجاب مینماید که از وسائلی متناسب با اهمیت حمله استفاده گردد...» در تعقیب نظر خود آقای بروگر میگوید «یک دولت حتی اگر مورد هجوم چند برخورد کم اهمیت قرار گرفته در مقام مقابله بمثل بطرز فاحشی از این حدود تجاوز نماید، خودش متجاوز واقعی خواهد شد». (جامعه ملل سند A. 14. 1927. V.P. 69).

سئوال اساسی دیگری که در این زمینه مطرح میشود اینست که آیا منشور ملل متحد موافق است بااینکه در مواردی که دولتی به زور متوسل شده اما بدون اینکه این «توسل به زور» بصورت تجاوز مسلحانه تجلی یافته باشد، دولت مقابل بعنوان «دفاع مشروع» اعمال خود را توجیه نماید؟ بعبارت دیگر آیا تنها مواردی که موجد وموجب دفاع مشروع میگردد همان مورد پیش بینی شده در مادهٔ ۵۱ منشور یعنی «تجاوز مسلحانه» است؟ البته اینکه میگوییم منشور ملل متحد، حقوق بین‌الملل بطور کلی مورد نظر است زیرا امروزه منشور ملل متحد جزئی از حقوق بین‌الملل عمومی را تشکیل میدهد. پاسخ مسلماً منفی است زیرا اختلافاتی از این قبیل، بعنوان مثال چند برخورد ساده محلی ادعائی ومانند آن به آن اندازه از درجه لزوم وفوریت برخوردار نیستند که بتوانند محرک وتوجیه گریک سری اعمال مسلحانه وسیع تحت عنوان دفاع مشروع گردند بویژه که ارتکاب به چنین اعمالی در ابعاد وسیع بطور حتم صلح وآرامش بین‌المللی را بخطر میاندازد واین دقیقاً مغایر با مقررات وموازین حاکم بر روابط بین‌المللی میباشد. بنا براین دررابطه با قضیه ایران وعراق همانطور که در جای دیگر مشروحاً توضیح دادیم، تنها ایران است که مواجه بایک تجاوز وسیع واز قبل تدارک شده مسلحانه قرار گرفته وحق توسل به دفاع مشروع دارد نه عراق که بنا به ادعای خودش مورد یاری‌های درگیری‌های ساده مرزی واقع شده وبدین بهانه دست به تهاجم واشغال گسترده سرزمین ایران زده است.

در حالیکه در مورد این اختلافات جزئی که به هیچ وجه موجودیت عراق را تهدید نمی‌نمود، رژیم عراق در درجه اول باید طبق مفاد ماده ۶ عهد نامه ۱۹۷۵ اقدام به حل وفصل مسالمت آمیز اختلافات مینمود وحتی در صورت عدم وجود چنین معاهده‌ای، رژیم مزبور مکلف بود مطابق با مادهٔ ۳۳ منشور ملل متحد بمنظور حل وفصل اختلافات به طرق مسالمت آمیز متوسل شده ودر صورت عدم توفیق مالاً میتوانست طبق مادهٔ ۳۷ منشور قضیه را در نزد شورای امنیت سازمان ملل متحد مطرح نماید.

ماده ۳۳ منشور:

۱- طرفین هر اختلافی که دوام آن ممکن است باعث تهدید حفظ صلح وامنیت بین‌المللی گردد، باید قبل از هرچیز، حل آنرا از مجرای مذاکرات- بازرسی- میانجیگری- آشتی- داوری- تصفیه قضائی- مراجعه به مؤسسات یا قرار دادهای منطقه‌ای ویا بوسائل مسالمت آمیز دیگری بانتخاب خود، جستجو نمایند.

۲-.....

مادهٔ ۳۷ منشور:

۱- هرگاه طرفین یک اختلاف، که از سنخ مذکور در ماده ۳۳ میباشند نتوانند آنرا بوسایل مندرج درآن ماده حل نمایند، باید آنرا به شورای امنیت ارجاع کنند.

۲-.....»

بعلاوه طبق مفاد اعلامیه مورخ ۲۴ اکتبر ۱۹۷۰ ملل متحد مربوط به اصول حقوق بین‌الملل، دولتها باید اختلافات خود را که موضوع ماده ۳۳، منشور میباشد از طریق مسالمت آمیز حل وفصل نمایند.

ادامه دارد

گزارش یکساله اداره بهزیستی جهرم

جهرم- خبرنگار جمهوری اسلامی- اداره بهزیستی شهرستان جهرم در سال ۶۱ در زمینه کمک به خانواده‌های بی‌سرپرست مقیم شهر و روستا و کمک به سالمندان نیازمند مشمول طرح شهیدرجائی مبلغ ۵۷/۵۰۳/۸۲۷ ریال به صورت نقدی و غیر نقدی به شرح زیر به نیازمندان پرداخت کرده است:

۱- تعداد ۴۴۹ خانواده بی‌سرپرست با جمعیت ۱۹۵۰ نفر تحت حمایت مادی و معنوی اداره بهزیستی قرار داشته و مبلغ ۱۶/۹۴۳/۰۰۰ ریال به عنوان مستمری دریافت کرده‌اند. مبلغ ۱/۱۸۷/۰۰۰ ریال جهت رفاه خانوادگی، هزینه سفر، تعمیر مسکن و به صورت خواربار و نوشت افزار به ۳۵۰ نفر از افراد نیازمند پرداخت شده است. مبلغ ۳۲۰/۰۰۰ ریال به عنوان سرمایه کار به ۶ نفر از افراد تحت حمایت پرداخت شده و آنها با استفاده از این سرمایه به کار مشغول و از کمکهای بهزیستی بی نیاز شده‌اند و همچنین با کوشش مددکاران مقدمات ازدواج یک بانوی تحت حمایت فراهم شده و نامبرده با آغاز زندگی مشترک از کمک این اداره بی‌نیاز شده است.

در سال ۶۱ با تلاش مددکاران اداره بهزیستی ۳۶ خانواده تحت پوشش به مرحله خودکفایی رسیده و از کمکهای این اداره بی‌نیاز شده‌اند. تعداد ۱۷۸ نفر از افراد معلول و بیمار جهت درمان و معالجه به مراکز درمانی جهرم وامور توان بخشی شیراز معرفی و به رایگان مورد مداوا قرار گرفتند. همچنین با کمک توان بخشی استان از ۱۵ کودک ناشنوا سنجش شنوایی و ۳۵ کودک استثنائی سنجش هوش به عمل آمده است. تعداد ۵۰۰ قوطی شیرخشک به رایگان بین خانواده‌های بی نیازمند توزیع شده است و همچنین تعداد ۳۰ خانواده به بنیاد ۱۵ خرداد معرفی و جهت آنها دفترچه صادر شده است. در اجرای طرح شهیدرجائی در زمینه کمک به‌سالمندان نیازمند روستایی تعداد ۱/۰۹۳ نفر از سالمندان روستایی از مزایای این طرح برخوردار شدند در این مورد اداره بهزیستی مبلغ ۱۹/۵۱۵/۳۲۷ ریال به صورت غیر نقدی و ۱۹/۶۲۸/۵۰۰ ریال به صورت نقدی به سالمندان روستایی پرداخت کرده است کمکهای غیر نقدی شامل گوسفند- برنج- پتو- چای- ملامین- چراغ والور- سماور- دیزی زودپز - فانوس- شامپو و غیره بوده است. در روستاهای خان کهدان آباد شاهپور- گل برنجی موسویه- کوشکسار- مجتمعهای خدمات بهزیستی روستایی دایر بوده و ۶۵۰ نفر از خواهران روستایی در کلاسهای قرآن و مسائل شرعی و ۲۶۰ نفر در کلاسهای خیاطی‌شرکت کرده‌اند. همچنین ۲۲۶ کودک روستایی در مهد کودک مجتمعهای بهزیستی نگهداری شده و ضمن دیدن آموزشهای متناسب با سن خود روزانه از یک وعده غذا استفاده کرده‌اند و ۱۸۰۰ نفر از روستائیان نیز از کتابهای موجود در مجتمعهای بهزیستی استفاده نموده‌اند.

پرداخت ۷۴۹۰ فقره وام به کشاورزان سرخس

سرخس- خبرنگار جمهوری اسلامی- بانک کشاورزی سرخس طی گزارشی اعلام کرد که از آغاز انقلاب اسلامی تا پایان آذرماه سالجاری مبلغ ۵۱۸۵۹۰۰۰۰ ریال وام در ۷۴۹۰ فقره به منظور تقویت کشاورزی درمنطقه سرخس به کشاورزان پرداخت شد. همچنین از محل اعتبارات بانک کشاورزی تعداد ۲۱ حلقه چاه عمیق درمنطقه سرخس حفر که هم‌اکنون درحال بهره‌برداری می‌باشد. بازپرداخت کشاورزان دراین مدت ۳۶۱۹۸۴۳۵ ریال میباشد.

تاسیس واحد پاسخ به سئوالات مذهبی در دفتر تبلیغات اسلامی حوزه علمیه قم.

قم- دفتر تبلیغات حوزه علمیه قم با انتشار اطلاعیه‌ای از هموطنان عزیز خواست تا سئوالات مذهبی خود را جهت پاسخ گوئی به این دفتر ارسال دارند.

بگزارش خبرگزاری جمهوری اسلامی به همین منظور از این تاریخ همه خواهران و برادران می‌توانند پرسشهای خود را بوسیله نامه به واحد پاسخ دفتر تبلیغات اسلامی حوزه علمیه قم صندوق پستی ۵۸ ارسال دارند و یا با شماره تلفن ۲۲۲۳۳ داخلی ۴۲ تماس بگیرند.

بهره‌برداری از ۱۸۳ واحد آموزشی

تبریز- با صرف هزینه‌ای معادل یک میلیارد و۵۲۴ میلیون و ۸۸۳ هزار و۷۲۴ ریال، عملیات ساختمانی ۱۸۳ واحد آموزشی درسطوح مختلف توسط گروه نوسازی مدارس استان آذربایجان شرقی طی سالجاری بپایان رسیده و مورد بهره‌برداری قرار گرفت.

بگزارش خبرگزاری جمهوری اسلامی از سوی این گروه تعداد ۹۶ پروژه آموزشی نیز که تاکنون ۹۰درصد ازعملیات ساختمانی آنها بپایان رسیده دردست اجراست.

فعالیت‌های هیئت پیگیری فرمان امام امت در استان ایلام

ایلام- خبرنگار جمهوری اسلامی: تاکنون ۳۰۰۰ فقره شکایات به هیئت پیگیری فرمان امام در استان ایلام رسیده است. آقای اخوان عضو هیئت پیگیری فرمان امام در ایلام ضمن اعلام این مطالب در خصوص رسیدگی به این شکایات گفت طبق اطلاعیه‌های قبلی تا تاریخ ۶۱/۱۲/۲۰ این هیئت آمادگی دریافت شکایات مردم حزب‌الله وانقلابی ایلام است و با توجه به مراجعات بی‌اندازه مردم پیش بینی می‌شود تا وقت تعیین شده جهت دریافت تعداد شکایات از مرز ۴۰۰۰ فقره بگذرد. آقای اخوان افزود تاکنون با اعزام نمایندگان و یا اعضای این هیئت شکایات مردم چند شهرستان و بخش جمع آوری و تا پایان مهلت مقرر شده مابقی شکایات دیگر مردم شهرستانهای استان جمع آوری خواهد شد و انشاء الله از ۲۰ اسفند امسال رسیدگی به بیش از ۴۰۰۰ شکایات مردم این استان آغاز خواهد شد. عضو هیئت پیگیری فرمان امام در مورد چگونگی رسیدگی به شکایات اظهار داشت بخشی از شکایات واصله در رابطه با فرمان امام است در قسمتی دیگر در رابطه با نیازهای مردم از ارگانها و نهادهای انقلابی است که البته هیئت پیگیری فرمان امام است در استان در مورد اینگونه شکایات نیز اقدام خواهد کرد. وی در پایان از مردم حزب الله و شهید پرور استان ایلام خواست بدون ترس و واهمه از شخص بخصوص، شکایت خود را تا وقت تعیین شده به این هیئت ارسال و یا به نمایندگان اعزام به شهرستانها تحویل دهند.

بسم الله الرحمن الرحیم

اشاره

آنچه دراین سلسله از مصاحبه‌ها میخوانید، مجموعه‌ایست از رویدادهای عجیب وشگفت‌انگیز که درجبهه‌های جنگ تحمیلی استکبار جهانی علیه میهن اسلامی ماالتفاق افتاده است ، گفتنی است که راویان این اخبار اسرای عراقی هستند که هرکدام ناظر وشاهد اتفاقی بوده‌اند وآنهارادراختیارخبرنگارماقرارداده‌اند.

این حوادث اززبان کسانی است که موثق‌ترین منابع خبری هستند یعنی «شاهدان عینی».

ازاسرای میهمان بعضاً نیز باامدادهای غیبی به صور مختلف برخوردهائی داشته‌اند وعده‌ای هم شاهد وناظر کشتارهای دستجمعی روستائیان ورزمندگان اسیرمابوده‌اند.

تقسیم‌بندی این رویدادها به علت پراکنده ومتنوع بودنشان به آسانی امکان پذیر نبود ولذا به چاپ پراکنده آن مبادرت کردیم تابه حول وقوه الهی این مصاحبه‌ها درچند شماره محدود نباشد وبتوانیم حداکثر این حوادث عجیب راجمع‌آوری کرده و درآینده‌ای که انشاءالله چندان دورنباشد بصورت کتاب به امت ورزمندگان بزرگوار اسلام هدیه کنیم. گفتنی است که طبق قول مابه اسرا ازدرج مشخصات پرسنلی که برای خانواده و وابستگان آنهادرعراق ایجاد مزاحمت خواهد نمود معذوریم . اما کلیه این مشخصات درنوارهای ضبط شده موجود ومحفوظ است.

۱۴

بسم‌الله الرحمن الرحیم

من علیرغم مدت کوتاهی که از ده روز تجاوز نمیگرد به جبهه آمده بودم، دراین مدت کوتاه بسیاری مسائل برایم روشنتر شد.

واحد مادر تاریخ ۸۲/۲/۱۹ به منطقه شوش رسید. هنوز چند روز نگذشته بود که سیر نزولی معنویت در افراد شروع شد وچهره‌های زرد وپریده رنگ آنها حاکی از یک بی‌هدفی وسردرگمی بود که من دقیقاً به این مسئله پی‌برده بودم وسپدانستم که این بی‌هدفی در افراد زیر دست خلاصه نمیشود وفرماندهان رده بالا هم گرفتار این بیچارگی هستند. من درآن موقع بعنوان فرمانده گروه درستاد لشکر ماندم وهرروز از خطوط مقدم جبهه بازدید میکردم ویک شب اجبار داشتم که در خط مقدم بمانم، من درآن شب شاهد بودم که رعب ووحشت همه افراد را گرفته است وآنها دیوانه وار بسوی رزمندگان شما آتش میریزند. صدای احتراق ومتعاقب آن انفجار برای لحظه‌ای قطع نمی‌شود، وشلیک‌های ما هیچگونه عکس‌العملی ندارد ونیروهای ما بیجهت آتش میریزند در صورتی که از جبهه شما حتی یک گلوله هم

تولیدبیش از۲۵میلیون پاکت‌شیر و۲/۵میلیون پاکت‌ماست‌پاستوریزه‌در کارخانه‌اراک

بمنظور تامین نیازهای لبنیاتی کشور تولیدات کارخانه شیر پاستوریزه اراک درسالجاری نسبت به بالاترین رقم تولید این کارخانه از بدو تاسیس تاکنون حدود ۱۸۰ درصد افزایش یافته است.

مدیر کارخانه پاستوریزه اراک درگفتگویی‌باخبرنگار خبرگزاری جمهوری اسلامی ضمن اعلام این مطلب ظرفیت تولید روزانه کارخانه را ۱۸٤ تن شیر وماست اعلام داشت وگفت:

طی یازده ماهه سالجاری حدود ۲۵ میلیون و۳٦۰ هزارپاکت شیر استرلیزه و۲میلیون و۷۰۰ هزار پاکت ماست پاستوریزه دراین کارخانه تولید وبه بازار عرضه شده است.

وی، سپس ظرفیت فعلی تولید را نسبت به ظرفیت اسمی کارخانه برابر ۲۵درصد اعلام داشت وگفت: ازانجائیکه سهامداران وابسته رژیم گذشته بنای این کارخانه را براساس طرح کذائی تغذیه رایگان گذاشته بودند لذا برنامه‌ای درزمینه تولید محصولات جانبی برای این کارخانه درنظر گرفته نشده بود ولی خوشبختانه با پیروزی انقلاب شکوهمند اسلامی وقطع دست سرمایه‌داران وابسته ازکشور افزایش وتنوع تولید دراولویت برنامه‌های این کارخانه قرارگرفت بطوریکه دستگاههای پاستوریزه این کارخانه با تلاش وکوشش کارگران ومتخصصین مومن ومتعهد کارخانه نصب وراه‌اندازی شد و ازاواخر سال ٦۰ با تغییراتی که درسیستم ماشینهای بسته‌بندی شیر بعمل آمد محصول پاستوریزه ماست به تولیدات این کارخانه افزوده شد.

وی اضافه کرد بمنظور حرکت درمسیر خودکفائی وتامین نیازهای‌داخلی برنامه‌ای در دست اجراء است که براساس آن انشاءا... از اوائل سال ٦۲ با راه‌اندازی دستگاههای فاز اول کارخانه ظرفیت تولید به ۵۰ درصد و از نیمه دوم همین سال با بهره‌برداری از دستگاههای مشمول فاز دوم ظرفیت تولید به صددرصد افزایش خواهد یافت و تولید کارخانه برای نخستین بار در سال ٦۲ به روزانه ۱٦۰ تن شیر استرلیزه و ۲٤تن محصولات پاستوریزه «برابر ظرفیت اسمی» خواهد رسید.

● از اوائل سال ٦۲ با راه اندازی دستگاههای فاز اول و دوم ظرفیت تولید به ۵۰ درصد و از نیمه دوم سال ظرفیت تولید صد درصد افزایش خواهد یافت.

● با پایان یافتن عملیات تکمیلی کارخانه یخ از فروردین ماه‌آینده روزانه ٤۰ تن یخ در این کارخانه تولید خواهد شد.

● درحال حاضر در ٤۳٦ هکتار زمین مزرعه این کارخانه محصولات گندم، جو،سیب درختی و حبوبات کشت می‌شود.

● در آینده نزدیک برای تامین شیر تازه موردنیاز کارخانه ٦۰۰ راس گاو و ۹۰۰ راس گوساله از خارج وارد خواهد شد.

مدیر کارخانه شیر پاستوریزه اراک در مورد طرحهای توسعه این کارخانه گفت خریداری ماشین آلات برای تهیه کره و بستنی از جمله طرحهای توسعه این کارخانه بشمار میرود که انشاءا... با خریداری ماشین‌آلات مورد نیاز از نیمه دوم سال ٦۲ محصولات پاستوریزه کره و بستنی نیز به تولیدات این کارخانه افزوده خواهد شد.

وی همچنین احداث و تکمیل کارخانه یخ را از دیگر طرحهای توسعه اعلام داشت و گفت: با پایان یافتن عملیات تکمیلی کارخانه یخ انشاءا... از فروردین ماه آینده روزانه ٤۰ تن یخ در این کارخانه تولید و به بازار عرضه خواهد شد.

وی با اشاره به مرغوبیت تولیدات و پایین بودن درصد ضایعات کارخانه شیر پاستوریزه اراک در مورد نحوه توزیع محصولات این کارخانه گفت تولیدات کارخانه شیر پاستوریزه راساً از طریق تعاونیها بوسیله ترانسپورت این کارخانه در اختیار مصرف کنندگان در شهرهای اراک- قم- ساوه- گرمسار- ورامین- ملایر- بروجرد- درود- خرم‌آباد- همدان- ایلام- اسلام‌آباد- اندیمشک- دزفول- مسجدسلیمان- پایگاه هوائی بوشهر- اهواز- بندرعباس- یزد- پادگان آبیک قزوین و تعاونی جهان چیت‌کرج قرار گرفته میشود. مدیر کارخانه شیر پاستوریزه اراک افزود در حال حاضر ۳۲ درصد شیر و ۸۰ درصد ماست تولیدی این کارخانه به مناطق جنگی کشور ارسال میشود که انشاءا... از اوائل فروردین سال ٦۲ روزانه ۳۰ تن یخ نیز به جبهه‌ها فرستاده خواهد شد.

وی با اعلام این مطلب که کارخانه شیر پاستوریزه اراک قبل از انقلاب تک محصولی بوده گفت: با تلاش و کوشش کارگران و متخصصین مؤمن و متعهد در سالجاری این کارخانه با افزایش و تنوع تولیدات از حالت زیان دهی خارج شده و انشاءا... در سال آینده با رسیدن ظرفیت تولید به حد نهائی و تنوع بیشتر در تولید محصولات پاستوریزه- این کارخانه به سوددهی خواهد رسید.

وی در بخش دیگری از این گفتگو در مورد توسعه و تکمیل مزرعه و امور دامداری کارخانه شیر پاستوریزه اراک که با اعتباری معادل ٦ میلیون تومان دردست اجراء است گفت: در حال حاضر در ٤۳٦ هکتار زمین مزرعه این کارخانه محصولات گندم- جو- سیب درختی و حبوبات کشت میشود که در سال ٦۰ و ٦۱ تولیدات این مزرعه بعنوان بذر نمونه از سوی اداره کل کشاورزی استان مرکزی خریداری و دراختیار زارعین گذاشته شده است.

وی افزود ۹۵ درصد عملیات ساختمانی احداث دامداری این مزرعه نیز تاکنون باتمام رسیده و آماده پذیرش دام می‌باشد که انشاءا... در آینده نزدیک برای تامین شیر تازه مورد نیاز کارخانه ٦۰۰ راس گاو و ۹۰۰ راس گوساله از خارج وارد خواهد شد که در درازمدت از این دامها برای اصلاح نژاد نیز استفاده خواهد شد.

ایران وبلژیک درزمینه‌های بازرگانی وصنعتی یادداشت تفاهم امضاءکردند

اندره کمپینیر وزیر تجارت خارجی بلژیک که درراس یک هیئت ۲۵نفری اقتصادی وبازرگانی متشکل ازبخش خصوصی ودولتی"این کشور برای یک سفر سه روزه به کشورمان سفرکرده بود تهران را بقصد بروکسل ترک گفت وزیر تجارت خارجی بلژیک پیش ازترک تهران دریک گفتگوی اختصاصی در ارتباط با نتایج این سفر به خبرنگار خبرگزاری جمهوری اسلامی گفت: هیئت اقتصادی مادر طول اقامت کوتاه خوددرتهران فرصت پیداکردتا درمحیطی دوستانه مسائل اقتصادی وزمینه‌های همکاری دوکشور درزمینه‌های مختلف صنعتی- بازرگانی- کشاورزی وفنی را بامقامات جمهوری اسلامی ایران مورد بحث وتبادل‌نظر قراردهد ونیز ما افتخار ملاقات با مقامات بلندپایه جمهوری اسلامی ایران ازجمله مهندس میرحسین موسوی نخستوزیر را داشتیم وی اضافه کرد: طی این سفر همچنین یادداشت تفاهمی درزمینه‌های بازرگانی وصنعتی به امضاء رسیده است که دردیدارهای آینده زمینه‌های توافق شده بین دوکشور پیگیری شده ونسبت به اجرای آنها اقدام خواهدشد.

وی همچنین گفت طی این دیدار دعوت رسمی بلژیک مبنی بر دیدار وزیر بازرگانی جمهوری اسلامی ایران در بلژیک تسلیم وی شد که مورد موافقت قرارگرفت. براساس همین گزارش آقای حبیب‌الله عسگراولادی وزیر بازرگانی کشورمان نیز طی یک گفتگوی اختصاصی باخبرنگار خبرگزاری جمهوری اسلامی گفت: دریادداشت تفاهمی که بین دودولت جمهوری اسلامی ایران وبلژیک به امضاء رسیده است پیش‌بینی شده است که درآینده دوکشور درزمینه تبادل کالا و صادرات کالاهای غیر نفتی از جمهوری اسلامی ایران به بلژیک همکاریهای بیشتری داشته باشند ودرخصوص دانش فنی انتقال تکنولوژی ازبلژیک به کشورمان تاکید فراوان شده است وی افزود : وزیر تجارت خارجی بلژیک با توجه به رضایتی که ازنتایج سفر خود وهیئت همراه خویش ازکشورمان داشت پیشنهاد کرده است که دراواخر خرداد ماه سال ٦۲ یک هیئت بلندپایه اقتصادی دیگر ازاین کشور ازجمهوری اسلامی ایران دیدن کرده و درخصوص مسائل طرح شده دریادداشت تفاهم مذکور اقدامات مقتضی به عمل آورد عسگراولادی همچنین درخصوص نتایج مثبت سفر این هیئت به کشورمان اضافه کرد: درفرصت کمی که درطول اقامت این هیئت درکشورمان فراهم شد نسبت به اشکالات ومسائل تبادل کالا وقراردادهای قبلی توسط بخش خصوصی مذاکراتی انجام شد که دراین زمینه ازسوی بخش خصوصی بلژیک قولهای مساعدی داده شده است.

وزیر بازرگانی همچنین گفت درضمن هیئت نامبرده تمایل خودرا درمورد شرکت این کشور درنمایشگاه های بازرگانی وبین‌المللی تهران اعلام کرده است.

مدار دوم منجیل- تبریز با ظرفیت انتقال ۲٦۰ مگاولت آمپر مورد بهره‌برداری قرارگرفت

روابط عمومی شرکت توانیر اعلام کرد:

باکوشش مستمر وپیگیر کارکنان متعهد شرکت توانیر عملیات اجرایی آخرین بخش از خط انتقال ۲۳۰ کیلوولت مدار دوم منجیل- تبریزبا ظرفیت انتقال ۲٦۰ مگاولت آمپر وبه‌طول ۹۸ کیلومتر خط تک مداره و٦۷ کیلومتر خط دومداره درتاریخ ٦۱/۱۲/۱۰ بپایان رسیده ومورد بهره‌برداری قرارگرفته است.

براساس این گزارش با بهره‌برداری ازاین خط گذشته از کاهش قابل توجه خاموشی ها وتقویت شبکه ضریب پایداری واطمینان شبکه برق آذربایجان نیز به ۲برابر افزایش یافته است.

احداث خط مذکور که طول آن ۷۱۵ کیلومتر می‌باشد مبلغ ٦میلیارد و ۱۵۲ میلیون و٦٤۵ هزار و۵۱۹ ریال هزینه دربرداشته است.

جلسات هفتگی انجمنها و شوراهای اسلامی کارخانجات تهران برگزارشد

جلسه این هفته کانون هماهنگی انجمنهای اسلامی جاده مخصوص کرج باتلاوت آیاتی ازکلام‌ا... مجید شروع وسپس مدرس جلسه درادامه تدریس اصول و اعتقادات بخش دیگری ازمبحث معاد رادرس نمود، پس ازآن به منظور کسب فیض، آشنائی بیشتر وتلاش درحفظ قرآن مجید چند تن ازبرادران سوره مبارکه «والناس» راخوانده وترجمه نمودند، سپس یکی ازمسئولین جلسه ضمن عرض تسلیت به پیشگاه امام عصر حضرت مهدی (عج) ونایب برحقش خمینی کبیر مسلمین جهان، امت حزب اله وبانوان و شاگردان حضرت صدیقه کبری فاطمه زهرا(س) بمناسبت سالروز شهادت دخت گرامی رسول خداوایام فاطمیه پیرامون مقام ومنزلت و سجایای اخلاقی حضرتش گفت زبان الکن فقرائی چون من قاصر ازبیان ویژگیهای منحصر به فرد بانوی نمونه جهان است فاطمه کسی است که مظهر تمامی حسنات یک انسان والاست فاطمه (س) اگرنمونه بارز دختری خلف برای پدری چون رسول خداست که پیامبرگرامی دروصفش میفرماید «ام ابیها» یعنی مادرپدر ، مظهر کامل همسری ایثارگر برای مولا علی (ع) بود بااین همه اوپرورنده اسطوره صبر وتقوای امام حسن (ع) ومادرآموزگار حریت وشهادت حضرت اباعبدالله وترسیم کننده سیمای تابناک فریادگر وپیامبرسان خون حماسه سازان جاوید کربلا، حضرت زینب (س) است.

اما باوجود تمامی این خصایص نیکو درابعاد اجتماعی وخانوادگی درمسائل سیاسی نیز چونان مردان خدابه مبارزه باغاصبین وجباران پرداخته و بعنوان مثال درمورد غصب مزرعه فدک فریادش هنوز به گوشهای شنوا میرسد اوفدک راجزئی ازفدکهای تمامی اعصار تلقی کرده وباستیز علیه غاصبینش درس جهاد به بشریت داد فاطمه دربعد عبادت ، تقوا، خلوص و عرفان نیز درمکتب انسان ساز پدر به تحصیل نشسته است وچنین است که میبینیم اویک انسان کامله چند بعدی وآیتی است که خداوند بلحاظ وجودش سوره «کوثر» نازل فرموده است آری فاطمه «کلمه الله » است وامید که تمامی زنان مسلمه وحتی مردان رهرو راه سعادتبارش بوده وفاطمه گونه شوند، السلام علیک ای مجسمه تقوا، اسطوره عرفان، الگوی کامل انسان واسوه ایثار وپاسیدهٔ نساءالعالمین.

ناطق سپس دررابطه باقطعنامه کذائی شورای امنیت سازمان ملل گفت: دشمنان اسلام دررسانه‌های تبلیغاتی خودپیروزیهای ارزشمند جندالله رادرمرحله مقدماتی عملیات والفجر چون همیشه وحتی بیش ازآن کوچک جلوه داده وایادی داخلیشان که بوسیله همین بنگاههای دروغ پراکنی تغذیه میشوند رقم شهدای این عملیات رابدروغ زیاد اعلام کرده و میکنند ولی رفت و آمدهای سیاسی ونظامی درمنطقه واین قطعنامه عمق عملیات رابخوبی نشان داد، دراین رابطه باید باردیگر بیانات گهربار امام رابه خاطر بیاوریم که فرمودند امروز بیشتر واژه‌ها معنی اصلی خودراازدست داده و حتی عملاً ضد معنی اصلی آن تغییر میشود، شورای ضدامنیت چرا دربدوتجاوز متجاوزین صدامی سکوت اختیارکردند؟ چرا درمقابل حملات موشکی وبمباران شهرهای مرزی، خفقان گرفتند؟ چرا درمقابل تجاوز روسها به افغانستان مسلمان کلمه‌ای نمیگویند؟ چرا دررابطه باقتل عام مسلمین دراردوگاههای صبرا وشتیلا دم برنیاوردند؟ چرا .....؟ وآیا اینهمه جز اینست که این شورا، ضد امنیت و سازمان مربوطه‌اش ضد ملل است ؟ آیا جز اینست که اینها درپی تامین امنیت ایادی مستکبران ومتجاوزین هستند؟ اصلاً ازرئیس روسی شورای امنیت آیا جز این انتظاری بود؟ مگرنه اینکه رئیس روسی شورای مثلاً امنیت مجری نظرات دولت سوسیال امپریالیسم شوروی است. راستی حتماً خاطرتان هست که چندی پیش بیاری الله همکاری حزب اله و همت جندالله چندتن ازجاسوسان روسی دستگیرشدند وحتماً شنیده‌اید که روزنامه پراودا ارگان حزب کمونیست شوروی درهمین رابطه طی مقاله‌ای نوشت دستگیری این جاسوسان روابط دوستانه دوهمسایه رابه خطر خواهد انداخت ولابد حتماً: برایتان این سئوال پیش آمده است که اگربزعم روسها ومزدورشان درایران یعنی حزب توده اینها جاسوس نبودند پس چگونه ممکن است بخاطر دستگیری چندجاسوس روابط دوکشور همجوار تیره شود؟ آیااین موضعگیری میتواند جدای ازقطعنامه کذائی باشد؟

ولی بگذار هرچه میخواهند ازاین نوع قطعنامه‌ها صادرکنندواما پاسخ دندانشکن این قطعنامه‌هاراانشاءالله بزودی رزمندگان پرتوان اسلام درجبهه‌های نبرد خواهند داد زیرا(ان تنصرالله ینصرکم ویثبت اقدامکم).

آنگاه یکی ازاعضای انجمن اسلامی کارخانه شوکومارس طی گزارشی عملکرد انجمن اسلامی کارخانه رابویژه در رابطه باجنگ وکمکهای برادران کارگر ومتعهد ارائه نمود. وسپس جلسه بادعای همیشگی: خدایا، خدایا تاانقلاب مهدی خمینی رانگهدار پایان یافت.

● ● ●

کانون هماهنگی انجمنهای اسلامی کارخانجات جنوب تهران(شهرری) با تلاوت آیاتی از کلام‌ا... مجید توسط یکی از برادران کارگر شروع شد.

سپس مدرس جلسه به تفسیر سوره ناس پرداخت . وی در بخشی از تفسیر خود گفت در این سوره آمده است بار خدایا بتو پناه میبرم از شر تاریکی زیرا تمام گرفتاریهای ما از تاریکی که همانا جهل و ناآگاهی است و در ناآگاهی و جهل است که آفت وجود دارد. آمریکا و دیگر ابرقدرتهای سلطه‌گر و استثمارگر نیز از جهل ما استفاده کرده و منابع عظیم ما را به تاراج میبردند و ما را در فشارهای اقتصادی، سیاسی، اجتماعی قرار میدادند. و بزرگترین رسالتی که برعهده انقلاب اسلامی و امت حزب‌الله و بخصوص انجمنهای اسلامی در کارخانجات است ریشه کن کردن این جهل و ناآگاهی و بیسوادی از طرق مختلف از جمله، تشکیل کلاس نهضت سواد آموزی و تدریس قرآن و اصول عقاید و کلاسهای فنی و ... میباشد، تا ضمن اینکه در سنگر اقتصادی میستیزیم و به خودکفائی نزدیک میشویم ریشه فرهنگ پوشالی و طاغوتی را برکنیم و فرهنگ فنی و پربار اسلام را جایگزین نمائیم.

سپس مسئول جلسه پس از قرائت و بحث و تبادل نظر آئیننامه جدید کانون هماهنگی انجمنهای اسلامی کارخانجات اخبار کارخانجات را به سمع برادران رساند.

و در پایان پس از تبادل نظر چند تن از برادران، جلسه با تلاوت سوره والعصر و دعا به جان امام امت خمینی کبیر و پیروزی رزمندگان اسلام جلسه خاتمه یافت.

● ● ●

جلسه کانون هماهنگی انجمنهای اسلامی کارخانجات مرکز شهر با تلاوت آیاتی از کلام‌ا... مجید در محل خانه کارگر شروع شد.

ابتدا سوره الناس توسط برادران حاضر درجلسه با ترجمه خوانده شد و سوره فلق برای حفظ و ترجمه جلسه بعد تعیین شد.

سپس مسئول کانون پیرامون تشکیلات صحبت نمود و یکی از برادران نیز در همین رابطه صحبتهائی کرد. بعد از آن اخبار مملکتی و کارخانجات به سمع برادران رسید پس از اخبار برادران در مورد مسائل مختلف از جمله مشکلات انجمنهای اسلامی و مفرضانه و ناشیانه عمل نمودن بعضی از مدیران اشاره کردند و در رفع این مشکلات خواستار رسیدگی سریع شدند.

جلسه با دعا برای رزمندگان خاتمه یافت.

● ● ●

جلسه کانون هماهنگی انجمنهای اسلامی کارخانجات جاده قدیم کرج در محل شرکت ویتانا با قرائت و ترجمه سوره ماعون شروع و سوره شریفه قریش جهت حفظ و ترجمه برای جلسه آینده تعیین گردید. و سپس یکی از شرکت کنندگان در قسمتی از مطالبش گفت که بررسی نهضتهای اسلامی که توسط مردان بزرگ متعهد و فداکار شروع و به اهدای خون پاک آنها منجر و در جامعه حرکت‌آفرین بود بعلت نداشتن تشکیلات اسلامی قادر به تداوم حرکت و پویاتر کردن جنبش نشده و به اهداف خود نمیرسند از جمله این نهضتها، نهضت مشروطیت و قیام آیت‌الله کاشانی است.

ناطق در قسمتی دیگر از سخنان خود گفت در نهضت پیروز اسلامی به رهبری امام خمینی این فرزند خلف و سرافراز حسین(ع) که عصاره چند صدسال مبارزه و حرکت و آشنا به درد جوامع اسلامی امت همه را به وحدت کلمه دعوت مینمایند و روحانیت مبارز و متعهد سریعا درجهت تشکل و سازماندهی نیروهای حزب‌الله رسالت عظیم و حرکت سازنده خود را شروع مینمایند و استکبار جهانی با درک موفقیت توسط بوقهای تبلیغاتی و عناصر داخلی سعی در تضعیف و انهدام این تشکلها برمیآیند و دیدیم که چگونه عناصر وابسته به بلوک شرق و بلوک غرب چگونه توک تیز حملات خود را متوجه سالار شهیدان کربلاهای ایران شهید مظلوم بهشتی و یاران با وفای امام نمودند اینبار غضب استکبار و ملحدان داخلی صرفا به داشتن بینش سیاسی مذهبی رهبران جامعه ختم نمیشد بلکه خط عمده ایجاد تشکل و سازماندهی نیروهای حزب‌الله سرنوشت شومی را برای استکبار جهانی رقم میزد و سرانجام خون پاک شهید مظلوم دکتر بهشتی و ۷۲ تن از رهروان صدیق خط امام رسواگر توطئه‌های خائنین گردید.

پنجمین سالگرد تاسیس حزب مظلوم جمهوری اسلامی را به دبیر کل و رئیس جمهور محبوبمان حجت‌الاسلام سیدعلی خامنه‌ای و رئیس مجلس شورای اسلامی حجت‌الاسلام هاشمی رفسنجانی نخست وزیر مکتبی برادر سیدحسین موسوی و به شورای مرکزی و اعضاتبریک عرض کرده و توفیق خدمت و ایجاد سازماندهی بین امت حزب‌الله را از خدای قادر متعال خواهانیم.

دربخش سوم اخبار کارخانجات و دیگر اخبار مملکتی به سمع حضار رسید در چهارمین قسمت نماینده انجمن اسلامی شرکت شیمیکو فارما صحبت نموده و اظهار داشتند از مسئولین امر تقاضا داریم بیایند بررسی کنند که چگونه حزب‌الله در شرکت غریب شده است و در حکومت اسلامی چطور مدیران برمحل کار حاکم شده و محیط سالم اسلامی رخت بربسته است بیایند ببینند که اعمال این آقایان را در حکومت اسلامی خود قادر به تحمل هستند و بعد بگویند صبر کنید. بیایید ببینید که چطور خدمتگزاران صادق و رهروان خط امام صبر و استقامت میکنند و در غربت خود از دست مدیران درد میکشند و با تمام حال فریاد میزنند خود را فدای امام و اسلام میکنند تا خط امام بماند. بعد از وقت تنفس مسئول جلسات تذکرات مهمی بدین شرح دادند:

۱-برادران انجمنهای اسلامی همچون گذشته تقوی را پیش از حد راس امور قرار داده و مطالبی که بیان میفرمائید کاملا مستند باشد.

۲- انجمنهای اسلامی در مورد مسائل فرهنگی و خودسازی شبانه روز فعالیت بنمایند.

۳- انجمنهای اسلامی سمبل همت و تقوی در محیط کار خود باشند.

این جلسه با قرائت سوره والعصر به پایان رسید.

قیمت انواع کت و شلوار تولیدی «جامکو» و «برک» کاهش یافت

روابط عمومی سازمان صنایع ملی ایران اعلام کرد پیرو کاهش قبلی قیمت انواع کاشیها، انواع مایع ظرفشوئی، برخی از موادغذائی بسته‌بندی شده، به پیشنهاد سازمان صنایع ملی ایران و تصویب سازمان حمایت تولیدکنندگان و مصرف کنندگان از تاریخ ٦۱/۱۲/۱۵(امروز) قیمت انواع محصولات دو شرکت ملی شده جامکو و لباسدوزی برک بمیزان ۱۰درصد کاهش خواهد یافت و با این قیمتها دراختیار مصرف کنندگان قرارمیگیرد.

۱- شرکت ملی شده جامکو:

کت و شلوار با پارچه افشاریزد و برک قیمت برای مصرف کننده ۱۵۳۰۰ ریال

کت و شلوار با پارچه مقدم و برک ۱٦۱۰۰ ریال

کت و شلوار طوسی و اسپانیائی ۱٤٦۰۰ ریال

جلیقه از هرنوع ۳۱۰۰ ریال

۲- شرکت ملی شده لباسدوزی برک:

کت و شلوار ساده متوسط وزن ۱۳۸۰۰ ریال.

کت و شلوار سنگین وزن ۱٤۷۰۰ ریال.

کت و شلوار غلاظ برک ۱۵٤۰۰ ریال.

ضمناً هزینه حمل برای شهرستانها بقیمتهای مذکور اضافه میشود و کلیه فروشندگان موظف به نصب قیمت مصرف کننده بر روی محصولات میباشند.

احداث یک کارخانه مواد غذائی در شوشتر

با سرمایه‌ای معادل ۱۲۹ میلیون و ٤۲ هزار و ۱۵۰ ریال یک کارخانه تولید موادغذائی نظیر کنسرو ماهی سوس گوجه‌فرنگی- مربای هویج- آب نارنج- آب پرتقال- کنسرو- سبزیجات- خیارشور- ترشیجات- و ربه گوجه‌فرنگی در شوشتر توسط گروههای تعاونی احداث میشود. این تصمیم درجلسه اخیر ستاد هماهنگی کشاورزی استان خوزستان که دراهواز تشکیل شد اتخاذ گردید

و سخنگوی ستاد مزبور بااعلام این خبر به خبرگزاری جمهوری اسلامی افزود این کارخانه پس از شروع بکار قادر است روزانه معادل یکهزار کیلو مواد غذائی تولید نماید.

دراین جلسه همچنین مقرر شد کارخانه دیگری که تولیداتی درزمینه رب‌گوجه‌فرنگی- انواع ترشیجات- مربای هویج- آب‌پرتقال- آب غوره و کنسروهای مختلف خواهدداشت توسط بخش خصوصی در بهبهان احداث شود این کارخانه که با هزینه ۲۵ میلیون ریال احداث میشود درروز یک تا دو تن تولید خواهدداشت.

براساس همین گزارش دراین جلسه جهت محوطه‌سازی انبار بوجاری گندم بهبهان مبلغ یک میلیون ریال اختصاص یافت.

۱۸ مرغداری درآبادان وخرمشهر مجدداً براه افتاد

۱۸ مرغداری درمنطقه آبادان وخرمشهر که براثر جنگ تحمیلی بین۲۰ تا۱۰۰ درصد خسارت دیده بود توسط گروه نوسازی وبازسازی اداره کشاورزی آبادان وخرمشهر بازسازی مرمت و راه‌اندازی شد وازاین مرغداریها تاکنون ۸۱هزارقطعه مرغ به بازارمصرف عرضه شده است.

سخنگوی اداره کل کشاورزی وعمران روستائی خوزستان بااعلام این مطلب به خبرگزاری جمهوری اسلامی افزود:۱۲ مرغداری دیگر دراین مناطق دردست بازسازی وراه‌اندازی است که بایکارافتادن آنها کمکهای مؤثری به تامین گوشت منطقه خواهد شد.

براساس این گزارش همچنین باهمکاری کشاورزان وایثارگران جهادسازندگی ۱۵۰۰ هکتار از اراضی زیرنخلهای آبادان به زیرکشت گوجه فرنگی رفته ونسبت به کشت دوهزارهکتارگندم و۵۰۰ هکتارجو درآبادان اقدام شده است.

کشت دوهزارهکتارگندم و۵۰۰ هکتارجو درخرمشهر وهرس یک میلیون و۳۰۰ هزاراصله نخل ازدیگر اقدامات انجام یافته درمنطقه کشاورزی آبادان وخرمشهر است.

نرخ خرید و فروش ارز به ریال

۱۳٦۱/۱۲/۱۵

نام ارز	رسمی خرید ریال	رسمی فروش ریال	غیررسمی خرید ریال	غیررسمی فروش ریال	مخصوص مسافرین فروش ریال
یک دلار استرالیا	۷۹/۸۹	۸۱/۰۳	۸۷/۹۰	۸۹/۷۵	۱۱۰/۲۵
یک دلار کانادا	٦۸/۷۳	٦۹/۸۷	۷٦/۷۵	۷۷/۲۵	۹٤/۹۰
یک لیره‌انگلیس	۱۳۷/۱۰	۱۳۹/٤۳	۱۳۹/۹۵	۱٤۲/۹۵	۱۷۵/٦۵
یک مارک آلمان غربی	۳٤/٦۸	۳۵/۲٤	۳۸/۱۵	۳۸/۹۵	٤۷/۸۵
یک فرانک سویس	٤۱/۰۳	٤۱/٦۲	٤۵/۱۵	٤۵/۹۵	۵٦/٤۵
یک‌فرانک‌فرانسه	۱۲/۲٤	۱۲/٤۸	۱۳/۵۰	۱۳/۸۵	۱۷/۰۰
یکصد فرانک بلژیک	۱۳۷/۰٦	۱۳۹/۵۷	۱۹۳/۷۵	۱۹۸/۷۵	۲٤٤/۱۵
یکصد لیر ایتالیا	۵/۹۲	٦/۱۹	٦/٦۰	٦/۸۰	۸/۲۵
یک فلورن هلند	۳۱/٤۱	۳۱/۹۳	۳٤/٤۰	۳۵/۲۰	٤۳/۲۵
یک کرون سوئد	۱۱/۲۵	۱۱/٤۹	۱۲/۳۰	۱۲/۶۵	۱۵/۵۵
یک کرون نروژ	۱۱/۷٦	۱۱/۹٦	۱۲/۹۰	۱۳/۲۵	۱٦/۳۰
یک کرون دانمارک	۹/٦۸	۹/۸٦	۱۰/٦۰	۱۰/۹۵	۱۳/٤۵
یک شیلینگ اتریش	٤/۹٤	۵/۰۲	۵/۵۰	۵/٦۰	٦/۹۰
یکصد ین ژاپن	۳۵/٦۳	۳٦/۰۸	۳۹/۰۵	۳۹/۸۵	٤۸/۹۵
یک دینار کویت	۲۹۰/٤۰	۲۹۳/٤۰	۳۱۷/۷۵	۳۳۲/۷۵	۳۹٦/۵۰
یک دینار بحرین	۲۱۹/۰۰	۲۲۵/۰۰	۲٤۱/۵۰	۲٤۷/۵۰	۳۰٤/۱۰
یک ریال سعودی	۲٤/٦۵	۲۵/۰۰	۲۷/۱۰	۲۷/۵۰	۳۳/۸۰
یک درهم امارات متحده عربی	۲۲/٦۰	۲۳/۵۰	۲۵/۳۵	۲۵/۸۵	۳۱/۸۰
یک روپیه پاکستان	٦/۸۰	۷/۰۰	۷/۵۰	۷/۷۰	۹/۵۰
یک دلار هنگ کنگ	۱۳/۳۰	۱۳/۵۰	۱٤/۵۰	۱٤/۸۵	۱۸/۲۵
یک دلار امریکا	۸٤/۵۲	۸٤/۹۷	۹۲/۱۰	۹۳/٦۵	۱۱۵/۰۰

تعهد جنبش عدم تعهد ٦

پژوهشی در اهداف و کارنامه ۲۷ ساله جنبش عدم تعهد

NON-ALIGNED SUMMIT
NEW DELHI - 1983
هفتمین اجلاس عالی عدم‌تعهد
دهلی‌نو ۱۹۸۳

ارزشیابی وضع جنبش غیرمتعهدها
(اول) توانائیهای جنبش

۱- تز «عدم تعهد» درواقع سعی اکثریت قریب باتفاق کشورهای جهان سوم که نماینده- کل کشورهای جهان و بیش از نیمی از جمعیت جهان است- برای رفع تنشهای موجود بین‌المللی ازطریق زیر مفید بوده است:

الف) عدم پیوستن به پیمان‌های نظامی شرق و غرب

ب) تلاش برای لغو پیمان‌های نظامی

ج) استقلال دولتها و حاکمیت ملل بر ثروتهای ملی خود

د) تامین امنیت برای ملل جهان براساس همزیستی مسالمت آمیز

ه) تقویت همکاری میان کشورهای عضو جنبش عدم تعهد در زمینه‌های اقتصادی- سیاسی و فرهنگی

۲- موثر بودن در حفظ توازن نسبی نیروها در سطح جهانی

۳- موثر بودن در دگرگونی و پیدایش جریان‌های سیاسی و اقتصادی و حتی فرهنگی بین‌المللی.

٤- وجود جنبش غیرمتعهدها میتواند یک عکس‌العمل سیاسی- اقتصادی کشورهای جهان سوم در قبال سلطه‌طلبی ابرقدرتها شناخته شوند.

۵- روش کشورهای غیرمتعهد از باندونگ تاهاوانا علی رغم انحرافاتی که داشت ثابت کرد که میزان یا نحوه وابستگی آنان به ابرقدرتها کمتر از وابستگی و سرسپردگی سایر کشورهائیست که به مجامع یا پیمانهای بین‌المللی پیوسته و متعهد هستند.

٦- درجنبش غیر متعهدها تبعیض کمترمحسوس است.

۷- جنبش غیرمتعهدها در سالهای اخیر برای تجدید سازمان اقتصادی جهانی تلاش زیاد و موثری کرده‌اند.

آرم کنفرانس سران جنبش عدم تعهد درهاوانا

۹- جنبش‌های آزادیبخش ملی که علیه استبداد- استعمار و استثمار مبارزه میکنند یا عضو این جنبش شده‌اند و یا اززحمات اعضای آن برخوردارند.

دوم) نقاط ضعف یا ناتوانائیهای جنبش

۱- تمام افرادیکه مبتکر و بنیانگذار جنبش عدم تعهد بودند بدرود حیات گفته‌اند. فقدان آن رهبران نیرومند باعث شد تا خطوط انحرافی در مشی اساسی اصولی جنبش مشخص تر شوند و زمینه نفوذ ابرقدرتها در جنبش فراهم گردد.

۲- انجام کودتای غربی و شرقی که هدفی جز تصفیه جنبش نداشته‌اند- باعث شد تا جنبش غیرمتعهدها به باشگاه طرفداران غرب یا شرق تبدیل شود. مثلا کودتاهای امریکایی در اندونزی و غنا که سوکارنو و نکرومادو شخصیت مدافع سرسخت آرمان‌های عدم تعهد را ساقط کرد.

۳- جنگ‌های داخلی و جنگ‌های مرزی بین اعضای جنبش عدم تعهد که اکنون شاهد شعله‌ورتر شدن و توسعه دامنه این جنگها هستیم باعث شدند تا شیرازه اقتصادی کشورهای دیگر در چنین جنگها از هم بپاشد و مجبور شوند دست طلب کمکهای اقتصادی و نظامی بسوی ابرقدرتها دراز کنند و عملا آرمانهای عالی جنبش را نقش نمایند.

٤- بروز اختلاف در صف متحد اعضای جنبش و تقسیم شدن کشورها. به سه گروه یا سه خط مشی و طرز تفکر نسبت به قضایای بین‌المللی.

۵- ناتوانی جنبش در جلوگیری از برخوردهای نظامی میان کشورهای عضو

٦ - جنبش غیرمتعهدها برای حل و فصل مسالمت‌آمیز درگیری‌های نظامی کشورهای عضو یا حاکمیت بین کشورهائیکه اختلافهای سیاسی و ارضی دارند، ازیک‌مرجع قانونی داوری محروم است.

۷- جنبش غیرمتعهدها دارای یک تشکیلات دایمی و سازمان یافته نیست که بتواند سیاستها- نقطه نظرها و امکانات بالقوه و بالفعل کشورهای عضو را هماهنگ کند.

پیوستن جمهوری اسلامی ایران به جنبش عدم تعهد

پیروزی انقلاب اسلامی ایران به رهبری حضرت آیت الله العظمی امام خمینی نه تنها رژیم منحوس سلطنتی مزدور و دست نشانده پهلوی را سرنگون کرد و طومار استبداد ۲۵۰۰ ساله شاهنشاهی را در هم پیچید بلکه تمام نهادهای داخلی و معیارهای سیاست خارجی کشور اسلامی ایران رانیز تغییر داد و بسوی اسلامی شدن و برای کسب استقلال رهنمون شد.

خروج از پیمان تجاوزگر سنتو- قطع رابطه با آفریقای جن

فعالیتها و عملکردهای واحد فرهنگی بنیاد شهید

گزارش اختصاصی جمهوری‌اسلامی پیرامون:

سرویس سیاسی

آقای مرتضی محمودی نماینده مردم قصرشیرین درمجلس شورای اسلامی و مسئول واحد فرهنگی بنیاد شهید طی مصاحبه اختصاصی با خبرنگار ما نقطه‌نظرهای خود را پیرامون فعالیت بخشهای هنری و پژوهشی، انتشارات و تبلیغات، آموزش وتزکیهٔ عقیدتی سیاسی بیان کرد که ازنظرتان می‌گذرد.

بسم‌الله الرحمن الرحیم

با درود بررهبر عزیز انقلاب و شهیدان گلگون‌کفن انقلاب و جنگ تحمیلی، مسئله واحد فرهنگی بنیاد شهید یکی از مهمترین مسائل این بنیاد میتواند باشد زیرا بنیاد شهید قبل از هرچیز یک نهاد و ارگان فرهنگی و عاطفی است و میبایست بتواند به مسائل عاطفی و روحی خانواده‌های شهدای عزیز انقلاب وهمچنین جانبازان عزیز انقلاب پاسخگو باشد.

● نحوهٔ تشکیل واحد فرهنگی

برای اینکار در حدود یکسال قبل جناب حجت‌الاسلام و المسلمین کروبی سرپرست و نماینده امام در بنیاد شهید از بنده خواستند که این بخش از بنیاد شهید را که قبلاً بصورت پراکنده کارهائی انجام شده بود بتوانیم بصورت جدیدتری تشکیل بدهیم و آن را فعالتر کنیم.

● بنیاد شهید یک نهاد عاطفی است.
● واحد فرهنگی بنیاد شهید بایستی پاسخگوی مسائل عاطفی و روحی خانواده‌های شهدای انقلاب و جانبازان باشد.
● درفاصله کمتر از یکسالی که از عمر بخش فرهنگی بنیاد شهید می‌گذرد توانسته‌ایم خدمات مفیدی به خانواده‌های شهداء و جانبازان و همچنین درنگهداری آثار شهداء وارائه این آثار و رساندن خون شهیدان به جامعه وتاریخ گامهای موثری برداریم.
● تاکنون توانسته‌ایم در تهران بیش از سه‌هزار نفررا زیر پوشش آموزش مکاتبه‌ای قرار دهیم.
● بخش تحریریه واحد فرهنگی براساس آثار شهداء داستانهای حقیقی همراه با پیام شهید دراختیار جامعه وتاریخ قرار می‌دهد.
● واحد فرهنگی بنیاد شهید در سراسر ایران بیش از ۵۰ کتابخانه ایجاد کرده است که خود عامل نشر فکر اسلامی در سراسر جامعه است.

از دیماه سال گذشته پس از ۲ ماه مقدمات، کار واحد فرهنگی را شروع کرده‌ایم میتوانم بگویم شاید کمتر از یکسال‌ازعمر واحد فرهنگی میگذرد اما دراین فاصله با عنایت پروردگار با همت و پشتکار برادران و خواهران حزب‌اللهی که آنها را جذب واحد فرهنگی کرده‌ایم توانسته‌ایم خدمات مفیدی به خانواده‌های عزیز شهدا و جانبازان انقلاب‌اسلامی وهمچنین درنگهداری آثار شهدا و ارائه آثار شهدا بجامعه و رساندن پیام خون شهیدان به جامعه وتاریخ قدمهای موثری برداریم.

ما برای اینکار براساس یک رهنمودی که ازطرف بنیاد شهید وظایفی که بنیاد شهید برای کل بنیاد که بخش فرهنگی را هم شامل میشد و درحال تهیه آن بود براساس کلیات شرح وظایف تشکیلاتی برای این بخش درست کرده‌ایم وتشکیلات این واحد را منسجم نمودیم وبخشهائی را برای آن درنظر گرفتیم.

که چهار بخش مهم دراین واحد وجوددارد ۱- بخش آموزشی وتزکیه ۲- بخش عقیدتی و سیاسی ۳- بخش هنری‌وپژوهشی ٤- بخش انتشارات وتبلیغات

دربخش آموزشی و تبلیغات وتزکیه، ما تعلیم وتعلم وتربیت خانواده‌های شهدا را بعهده میگیریم به این صورت که درتهران وهم در سراسر ایران، شهرستانهائی که بنیاد شهید وجوددارد توانستیم واحد فرهنگی افتتاح کنیم و برای آن مسئولی انتخاب کردیم و مسئولین توانستند دراین رابطه کاررا شروع کنند.

خانواده‌هائی که بصورت مجتمع یا محیطهای کوچک زندگی میکنند آنها را در کلاسها حضوری عقیدتی و سیاسی اصول عقاید، احکام و قرآن، عربی و کلاسهای مختلف دیگر اسلامی دعوت میکنیم.

علاوه براین کلاسهای عقیدتی، درتهران کلاسهای تقویتی درسی برای فرزندان شهدا نظیر ریاضیات‌زبان، علوم و حتی عربی برای کلاسهای بالاتر که نیاز به تقویت ونظارت ونگهداری براموز تحصیلی فرزندان شهدا دارند دایر کرده‌ایم در شهرکهای اطراف تهران و درتهران توانستیم تقریباً این کلاسها را برقرار کنیم یک کلاس هم بصورت پراکنده یعنی دریک محل چندین کلاس برای خانواده‌های شهدا که بصورت مجتمع نیستند دایر شده و از طریق روزنامه‌ها و رادیو محل تشکیل آنها اعلام شد.

● تأسیس مدرسه عالی شهید باهنر

علاوه بر کلاسهای تقویتی دروس، کلاسهای اعتقادی برای خانواده‌های شهدا وجانبازان در مدرسه عالی شهید باهنر میباشد که توسط بخش فرهنگی بنیاد شهید تأسیس شد.

درسطح شهرستانها هم‌خود واحدهای فرهنگی کارآموزش وتزکیه خانواده‌های شهدا را بعهده دارند و ما هم برآنها نظارت میکنیم و به آنها خط میدهیم از آنها گزارش میگیریم و وسایل دراختیار آنها قرار میدهیم بطورکلی تمام فعالیتهای فرهنگی زیرنظر واحد فرهنگی مرکز اداره میشود.

درقسمت آموزش بخش دیگری وجوددارد وآنهم آموزش مکاتبه‌ای است که برای خانواده‌های شهدا که بصورت پراکنده درتهران و یا شهرهای بزرگ زندگی میکنند.

توسط این بخش براساس آدرسهائی که روی پرونده‌های خانواده‌های شهدا وجوددارد توانستیم از طریق مکاتبه این خانواده‌های پراکنده درنقاط تهران را تحت پوشش آموزش قرار بدهیم به این صورت که از طریق آدرسها وآمارهائی که داریم تعداد خانواده و سطح معلومات خانواده را بررسی میکنیم و براساس این آمار کل خانواده را تحت پوشش آموزش مکاتبه‌ای قرار میدهیم اگر سواد نداشته باشند کلاسهای مبارزه با بی سوادی دایر می‌کنیم این کلاسها هم در بعضی از شهرکها تشکیل شده است. وی افزود: درمورد آموزش مکاتبه‌ای درتهران تاکنون توانسته‌ایم بیش از سه‌هزار نفررا زیر پوشش آموزش قرار بدهیم. در شهرهای کوچک نیاز به آموزش مکاتبه‌ای نیست و شهرهای بزرگ نظیر مشهد، اصفهان وتبریز آموزش مکاتبه‌ای انجام می‌گیرد و آموزش مکاتبه‌ای درتهران بسیار موفق بوده است کتابهای مختلف همراه با سئوال برای این خانواده‌ها می‌فرستیم و آنها کتاب رامطالعه می‌کنند و به سئوالها پاسخ می‌دهند و برای بخش فرهنگی بنیاد ارسال می‌کنند و ما برای آنها نمره میگذاریم و درصورت قبول شدن کتاب جدیدی برای آنها می‌فرستیم به همین ترتیب سطح معلومات آنها از لحاظ اسلامی روز به روز بیشتر می‌شود.

مهمترین کار بخش عقیدتی- سیاسی تشکیل پرونده فرهنگی برای خانواده‌های شهداء وفقود شهداء وجانبازان انقلاب است به این ترتیب درروز بیش از ٤۰ خانواده شهید و خود جانباز را دعوت می‌کنیم و بر اساس فرمهای خاص و ضوابط خاصی که داریم دراختیار آنها قرار می‌دهیم و آنها بیوگرافی شهید وتعداد خانواده، سطح معلومات خانواده آثار شهداء وصیتنامه شهید و مکاتبات و سخنرانی وبه طور کلی آثار شهید را بما تحویل می‌دهند خانواده شهداء درباره شهیدشان در پرسشنامه جواب می‌دهند و یا به صورت شفاهی می‌گویند و ما ضبط می‌کنیم و همه این مطالبها را به صورت پروندهٔ فرهنگی برای شهید و خانواده‌اش نگهداری میکنیم.

پس از تکمیل پرونده‌ها به بخش تدوین بیوگرافی فرستاده می‌شود که دراین بخش عده‌ای از برادرها و خواهرها این پرونده‌ها را به صورت خام در دفترهائی همراه با عکس شهید ثبت می‌کنند به این صورت که نحوه شهادت و محل شهادت و کلیه آثارش به ثبت می‌رسانند.

پس از تکمیل این پرونده‌ها به قسمت تحریریه فرستاده می‌شود و هیئت تحریریه که استعداد داستان‌نویسی دارند از این پرونده‌ها داستانهای حقیقی همراه با پیامهای شهید دراختیار جامعه وتاریخ ما قرار می‌دهند و پس از تدوین دراین قسمت به قسمت انتشارات و چاپ ارسال می‌شود.

علاوه براین نظارت بر کارهای فکری واعتقادی پرسنل واحد فرهنگی هم وجوددارد یعنی خود کارکنان واحد فرهنگی را هم آموزش می‌دهد.

علاوه برچاپ آثار شهداء ازلحاظ اسلامی هم کتابهای اعتقادی از نویسندگان مختلف منتشر می‌کنیم انتشارات کتابفروشی هم افتتاح کردیم که در سراسر ایران درحدود ۵۰ کتابخانه مختلف ایجاد کردیم که این عامل نشر فکر اسلامی و عامل پخش کتاب اسلامی در سراسر ایران است ما در حال حاضر با مؤسسات انتشاراتی بزرگ ایران ارتباط داریم و از آنها کتاب می‌خریم ومی‌فروشیم.

کتابهائی که از طریق بخش انتشارات بنیاد شهید منتشر می‌شود تا ازنظر یکی از علمای روحانی اسلامی نگذرد هیچوقت اقدام به چاپ آن نمی‌کنیم تاکنون الحمدالله توانستیم کتابهای مفیدی نظیر کتاب دکتر بهشتی که مجموعه آثار شهید مظلوم بهشتی است درمدت یکسال به چاپ برسانیم که بااستقبال بسیار روبرو شده است

کتابهای دیگری نظیر شهیدباهنر، شهید رجائی، شهید منتظری و شهدای محراب و دیگر شهداء درحال چاپ هستند که انشاءالله بزودی در دسترس عموم قرار میگیرد.

●بخش هنری

دراینجا باید از برادرانی که دراین قسمت زحمت می‌کشند تقدیر کنیم.

● کتابهائی که از طریق بخش انتشارات بنیاد شهید منتشر می‌شود تا از نظر علمای روحانی نگذرد، اقدام به چاپ آن نمی‌کنیم.

● تاکنون توانسته‌ایم کتاب‌های مفیدی نظیر کتاب دکتر بهشتی که مجموع آثار شهید مظلوم بهشتی است درمدت یکسال به چاپ برسانیم.

● تعداد زیادی از خانواده مشغول آموزش قالی‌بافی هستند و دستبافهای آنها درانبارها نگهداری میشود که بسیار ارزنده است.

● هفت‌دورهاردواز خانواده‌های شهدای شهرستانهای دورافتاده نظیر استانهایی مثل بلوچستان و کردستان ونقاط مختلف کشور تشکیل دادیم که بسیار مفید بود.

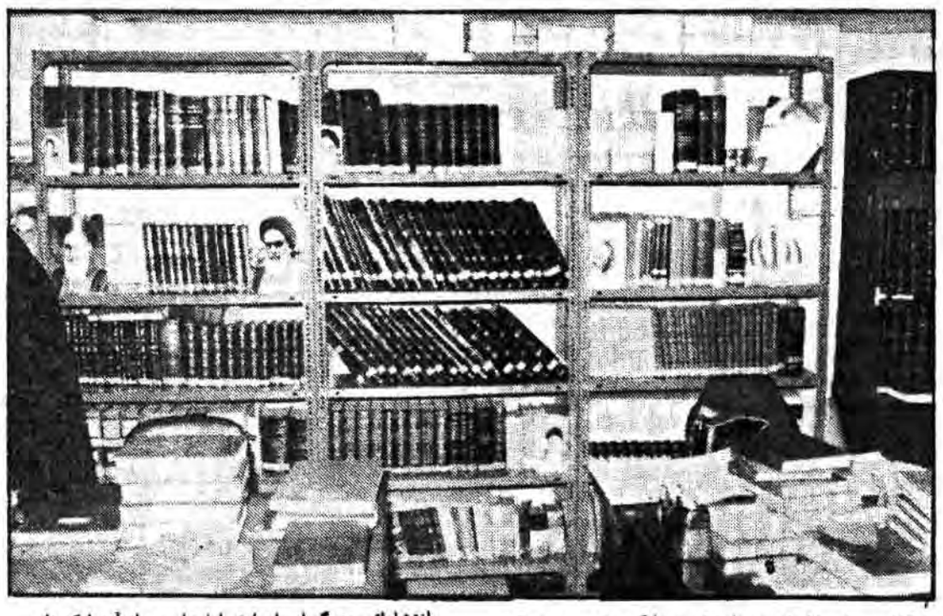

کلاس برای خانواده‌هائی که بصورت مجتمع نیستند دایر شده و از طریق روزنامه‌ها و رادیو محل تشکیل آنها اعلام شد.

مسئول واحد فرهنگی بنیاد شهید همچنین گفت: بخش دیگری که میتوانیم روی آن صحبت کنیم قسمت هنری است. دربخش هنری قسمت تئاتر، فیلم و عکس و پوستر و طراحی وخطاطی داریم که دراینجا فیلمهائی تهیه می‌شود و برای خانواده‌ها و برای شهرکها و در مدارس وجاهای مختلف فیلمهائی مناسب که جنبه آموزشی داشته باشد برای خانواده‌ها نمایش داده می‌شود تئاتررا هم خود گروه هنری برگرار میکند و سپس آنرا خودمان تهیه و کنترل می‌کنیم

هم اکنون یکی از نمایشنامه‌هائیکه برروی صحنه است بنام عاشورای دیگر که از آن بسیار استقبال شده است. درمورد فیلمهائی که ساخته شده یکی، دو تا فیلمهای کوتاه است که یکی به نام نخلستان خونین و دیگری معراج ۷۲ تن که بسیار کوتاه و اغلب مونتاژ شده است که بعضی از قسمتهای آن راخودمان فیلمبرداری کرده‌ایم و خانواده‌های شهداء و جانبازان هم در قسمتهای هنری نقشی دارند

درقسمتهای هنری خانواده‌هائیکه استعداد داشته باشند از آنها دعوت می‌کنیم البته در قسمت هنری آموزش هم داریم یعنی گروه سرود که از بچه‌های شهداء و خانواده‌های شهداء تشکیل داده‌اند آنهم چندین گروه. و آموزش هنری هم برای خانواده‌های شهداء داریم و آنها که علاقه‌مند هستند در قسمت تئاتر کار کنند ما علاوه براینکه این افراد را درقسمت تئاتر شرکت می‌دهیم که بسیاری از این هنرمندان از خود خانواده شهداء یا فرزندان شهداء هستند ما گروه فرزندان شهداء داریم که خودشان نمایشنامه اجرا کرده‌اند و در شهرکها بروی صحنه آمده است.

علاوه بر اینها ما در شهرکها یک آموزش دیگر داریم، مثل کارگاههای قالی‌بافی، کارگاههای خیاطی، گلدوزی و بافندگی وکلاس الکترونیک برای خانواده‌های محترم شهداء و جانبازانی که علاقمند هستند اکنون تعدادزیادی‌از خانواده‌ها هستند که مشغول آموزش قالی بافی هستند و دستبافتهای آنهاکه اکثرا قالی می‌باشد در انبارها نگهداری می‌شود که بسیار ارزنده است. البته ما برای تشویق این افراد برای این قبیل کارها در جهت آموزش قالی‌بافی و خیاطی که حتی یادگیری صنعت را در پی دارد حقوق هم در نظر گرفته‌ایم در ضمن آموزش کار قالی بافته می‌شود و در اختیار واحد فرهنگی و بنیاد شهید قرار میگیرد..

وی در ادامه این مصاحبه گفت: در واحد فرهنگی بنیاد شهید بخش‌های فرعی دیگری هم داریم مثل قسمت پخش نوار و غیره که دیگر وارد جزئیات نمی‌شویم به هر حال تاکنون توانسته‌ایم تعداد زیادی از خانواده‌ها را زیر پوشش آموزش اسلامی از طریق کلاس، فیلم، تئاتر و نمایشنامه و سخنرانی و دعا قرار بدهیم وهمچنین در تابستان گذشته ما اردوهائی تشکیل دادیم که بسیار مفید وارزنده بود.

همچنین ما هفت دوره اردو از خانواده‌های شهدای شهرستانهای دور افتاده از استانهای بلوچستان و کردستان و نقاط مختلف تشکیل دادیم که بسیار مفید بود یک دوره هم از فرزندان ۸ تا ۱۲ ساله شهداء با شرکت برادران سپاه پاسدار منطریه تشکیل دادیم که ۱۲۰۰ نفر از این فرزندان در این اردو ضمن تفریح آموزش هم دیدند که بسیار مفید بود.

۳۳۸۳۵م الف

بسمه تعالی

(ژاندارمری جمهوری اسلامی ایران استخدام می‌نماید)

فرماندهی مخابرات و الکترونیک ژاندارمری جمهوری اسلامی ایران بمنظور تکمیل کادر ثابت درجه داری در یگانهای ژاندارمری جمهوری اسلامی ایران برای طی آموزشگاه گروهبانی مخابرات واقع در پادگان- ونک از طریق آزمایش ورودی و مصاحبه با شرایط و امتیازات زیر داوطلب می‌پذیرد.

۱- شرایط پذیرش:
الف- تابعیت کشور جمهوری اسلامی ایران.
ب- معتقد و مومن به جمهوری اسلامی ایران.
پ- مسلمان باشد.
ت- دارا بودن حداقل گواهی نامه پایان دوره راهنمایی تحصیلی یا کارنامه قبولی سوم متوسطه نظام قدیم.
ث- علاقه‌مند به کارهای فنی و مخابراتی.
ج- داشتن صحت مزاج و تناسب اندام و حداقل ۱۶۰ سانتی متر قد برابر گواهی اداره بهداری ژاندارمری و موفقیت در آزمایش قدرت جسمانی.
چ- حداقل سن ۱۷ سال و حداکثر سن ۲۷ سال و برای کسانیکه خدمت زیر پرچم را انجام داده‌اند حداکثر سن ۲۹ سال در موقع شروع دوره آموزش.
ح- داشتن تاییدیه از یکی از نهادهای انقلابی یا از انجمن‌های مساجد و یا انجمن‌های اسلامی مدارس.
خ- بعلت شرایط خاص آموزشگاه گروهبانی و شبانه روزی بودن آن داوطلبان ورود به آموزشگاه از بین افراد غیر متاهل انتخاب میشوند.
د- سپردن تعهد خدمت برابر قوانین و مقررات ژاندارمری جمهوری اسلامی ایران.
ذ- عدم اعتیاد به مواد مخدر و مضره.
ر- نداشتن پیشینه سوء کیفری برابر گواهی مراجع ذیصلاح.
ز- برخورداری از حسن شهرت فردی و خانوادگی برابر گواهی شهربانی یا ژاندارمری محل.

تبصره۱- دارندگان‌مدرک تحصیلی بالاتر یا آنهائیکه دارای گواهی نامه حرفه‌ای همطراز برابر نیازمندیهای ژاندارمری جمهوری اسلامی ایران باشند و کسانیکه خدمت زیر پرچم را انجام داده باشند در صورت داشتن سایر شرایط حق‌تقدم خواهند داشت.

تبصره ۲- فرزندان شهدا و معلولین در صورت تساوی سایر شرایط حق‌تقدم خواهند داشت.

۲- مدت آموزش وامتیازات:
الف- مدت دوره آموزشگاه گروهبانی یکسال وداوطلبان درطول مدت تحصیلی شبانه‌روزی بوده و هزینه تحصیلی و خوراک و پوشاک و زیست و لوازم آموزشی بعهده ژاندارمری جمهوری اسلامی ایران میباشد و ماهیانه مبلغی نیز بعنوان کمک هزینه تحصیلی مقرر در قانون حقوق و مزایای پرسنل نیروهای مسلح جمهوری اسلامی ایران دریافت خواهند کرد.
ب- دانش‌آموزان پس از طی دوره آموزشگاه و موفقیت در آزمایشهای نهائی با رعایت اساسنامه مربوطه به درجات استحقاقی (دارندگان دیپلم به درجه گروهبان یکمی و کمتر از دیپلم تا سیکل به درجه گروهبان دومی) مفتخر و در شروع خدمت از حقوق و مزایا و سایر امتیازات مصوب برای پرسنل کادر ثابت برخوردار خواهند شد.
پ- دانش‌آموزان فارغ‌التحصیل پس از نیل به درجه گروهبانی در صورت انتصاب در مشاغل فنی علاوه بر حقوق ومزایا ماهیانه مبلغی بعنوان حق فنی نیز دریافت خواهند کرد.

۳- داوطلبان میتوانند برای کسب اطلاعات بیشتر و ثبت نام از تاریخ انتشار این آگهی تا تامین احتیاجات همه روزه باستثنای ایام تعطیل از ساعت ۸۰۰ صبح الی ۱۳۰۰ با دردست داشتن تائیدیه از ارگانهای انقلابی واصل مدرک تحصیلی شناسنامه عکس‌دار و برگ فتوکپی شناسنامه شش قطعه عکس ٤×٦ و سایر مدارک خواسته شده به آدرس تهران بالاتر از میدان ونک- خیابان شمالی بیمارستان ژاندارمری- پادگان ژاندارمری ونک فرماندهی مخابرات والکترونیک قسمت استخدام مراجعه نمایند.

فرماندهی مخابرات والکترونیک ژاندارمری جمهوری اسلامی ایران

دانشگاه شیراز
اطلاعیه ثبت نام دانشجویان علوم پایه و مهندسی کامپیوتر دانشگاه شیراز

بدینوسیله تاریخ ثبت نام و انتخاب واحد دانشجویان علوم پایه و مهندسی کامپیوتر دانشگاه شیراز از یک شنبه ١٤ فروردین لغایت چهارشنبه ۱۷ فروردین ٦٢ اعلام میگردد حضور شخصی دانشجویان جهت ثبت نام و انتخاب واحد ضروری بوده و در صورت عدم مراجعه در تاریخهای فوق‌الذکر مطابق آئین نامه آموزشی رفتار میشود.

اداره خدمات آموزشی و مدارک تحصیلی دانشگاه شیراز

بسمه تعالی
اداره کل زمین شهری استان فارس

آگهی موضوع ماده ٤٤ آئین نامه اجرائی قانون اراضی شهری

اداره کل زمین شهری استان فارس براساس تجویز ماده ۱۲ قانون اراضی شهری مصوب ٦۰/۱۲/۲۷ و به منظور رعایت ماده ٤٤ آئین نامه اجرائی قانون اراضی شهری به کلیه مالکین اراضی بایر و دایر وهمچنین صاحبان سایر حقوق قانونی پلاکهای ۱۷۹۲/۲ و ۱۷۹۲/۲۹۵۵ بخش چهار شیراز به مساحت تقریبی ۲٦۰٤۹۹ متر مربع شده و حدود آن بشرح ذیل میباشد، اعلام می‌گردد که ظرف مدت ۱۵ روز از تاریخ انتشار آخرین آگهی با همراه داشتن مدارک مالکیت جهت تعیین تکلیف اراضی خود در شیراز به اداره کل زمین شهری استان فارس واقع در خیابان ۷ تیر چهار راه اردیبهشت مراجعه نمایند.

حدود پلاکهای موردبحث عبارتند از:
حدود پلاک ۲۹۵۵-۱۷۹۲ بخش چهار شیراز. ۱- شمالاً و شرقاً به له ۲- جنوباً به جاده کیان آباد ۳- غرباً به جاده ۳٦ متری عادل‌آباد.
حدود پلاک ۱۷۹۲/۲ بخش چهار شیراز.
۱- شمالاً به له ۲- شرقاً به جاده ۳٦ متری عادل‌آباد ۳- جنوباً ۱- به جاده کیان آباد ۲- به جدول محدوده است به مجاور ٤- غرباً به خیابان ۲۰ متری آئی الاحداث.

ضمناً اضافه میگردد که پلاک مزبور بوسیله کمیسیون ماده ۱۲ بایر تشخیص داده شده و مالکین که به نظریه مذکور معترض باشند میتوانند از مهلت قانونی برای اعتراض استفاده نمایند.

تاریخ انتشار نوبت اول ٦۱/۱۲/۵
تاریخ انتشار نوبت دوم ٦۱/۱۲/۱۵

بسمه تعالی

اطلاعیه ثبت نام دانشجویان علوم پایه (روزانه- انتقالی و شبانه)

تاریخ ثبت نام دانشجویان رشته‌های علوم پایه (روزانه- شبانه و انتقالی) در دانشگاه اصفهان بشرح زیر اعلام میگردد.

۱- دانشجویان رشته‌های علوم پایه و روزانه ١٤ تا ۱۸ اسفند ماه ٦۱
۲- دانشجویان رشته‌های علوم پایه انتقالی به دانشگاه اصفهان
۳- دانشجویان رشته‌های علوم شبانه ۲۳ تا ۲٦ اسفندماه ٦۱

اداره کل امور آموزشی دانشگاه اصفهان

تفسیر رویدادها

برادران افغانی و طرح شناسائی آنان

ملت شهیدپرورایران، مقدم برادران مهاجر افغانی خویشرا گرامی داشته است. هیچ نقطه‌ای از سرزمین اسلامی ایران نیست که برادران افغانی رانده شده از سرزمین اسلامی خویش، در آن بسر نبرند. تعداد برادران و خواهران افغانی گرچه هنوز در محدودهٔ آماری ثبت و ضبط نشده است ولی آنانیکه مسئولیت انجام خدمات اجتماعی گوناگون را در سرتاسر ایران بعهده دارند تعداد آنان را رقمی بالای دومیلیون نفر تخمین میزنند و این تعداد اکثرا نه کارگران فصلی هستند و نه کامجویان اقتصادی که هدف اصلی آنان اندوختن ریال باشد، بلکه مهاجرانی هستند که از حمام خون مدعیان انساندوستی و صلحجوئی و حمایت از باصطلاح زحمتکشان، بدامن اسلام پناه آورده‌اند، همان سان که آقای مهندس موسوی نخست وزیر گفتند: «کسانیکه از مرزهای افغانستان گذشته و به کشور ما آمده‌اند باانگیزه خاصی مهاجرت نموده‌اند»، و این انگیزه را ملت شهیدپرور و انقلابی ایران بخوبی درک کرده و برهمین مبنا و براساس موازین اسلامی و اخوت ایمانی از آنان استقبال و پذیرائی میکنند. این پذیرائی تا آن حد بی‌شایبه و بیدریغ بوده است که تاکنون علی‌رغم مشکلات فراوان اقتصادی ناشی از جنگ، محاصرهٔ اقتصادی ایران توسط استکبار جهانی و مشکلات ناشی از دوران انقلاب اسلامی، نه تعداد واقعی آنان شمارش شده و نه محدود جغرافیائی معینی به آنان اختصاص داده شده است و بهمین دلیل، معدودی از چهره‌های مرموز که در صفوف آنان جا گرفته‌اند مسایلی را ایجاد کرده‌اند که سیمای واقعی این برادران و خواهران را در هاله‌ای از ابهام قرارداده و مشکلات زیادی را برای جمهوری اسلامی ایران و خود آنان پدید آورده است.

پذیرائی بهتر از مهاجرین افغانی مستلزم شناخت کامل آماری آنانست و در نتیجهٔ چنین آمارگیری است که میتوان انواع مشکلات و مسایل نسبت داده شده به افاغنه را بهتر تشخیص داد و به آنها بهتر و ساده‌تر رسیدگی کرد.

واقعیت حضور افاغنه در جامعه اسلامی ایران، چیزی نیست که بتوان بسادگی و سهولت از آن گذشت زیرا این واقعیت در بازار کار، بخش مصرف، حرکات جمعیتی و برنامه‌های اقتصادی واحدهای کوچک و بزرگ اداری ایران تاثیرات محسوس دارد و اگر برخی از سازمان‌های بین‌المللی این واقعیت را انکار میکنند و آنان را جمعیتی در حدود ۲۰ هزار کارگر فصلی میدانند، ناشی از سوءنیت آنان در مورد انقلاب اسلامی است زیرا کنوانسیون‌های موجود در مورد آوارگان و مهاجران، یک سلسله تکالیفهای مشخص را بر این سازمان‌ها معین کرده است و فقط برای فرار از حمل بار این تکالیف بیشرمانه از حضور دو میلیونی افاغنه در ایران چشم میپوشند و ساده‌لوحانه تصور میکنند که می‌توانند این بار را تنها بدوش ملت مسلمان وانقلابی ایران بگذارند. واگر یک آمارگیری دقیق از مهاجران افغانی در دسترس باشد، دیگر فرصت فرار از پذیرش این واقعیت برای آنان نیز میسر نیست.

افاغنه مهاجر در ایران حق دارند که اینگونه سازمان‌های بین‌المللی را متوجه حضور خویش در این کشور اسلامی بنمایند، این مهم نه بدان جهت انجام می‌شود که بعد اقتصادی داشته باشد بلکه از نظر سیاسی وافشای جنایات رژیم دست نشانده مسکو وجنایات تجاوز یک ابرقدرت استکباری بسرزمین‌شان و قتل عامهائی که براه انداخته و باعث شده‌اند تا امواج انسانی بزرگی خانه و کاشانه خویشرا ترک کنند، حایز اهمیت است. در حالیکه معدودی از برادران افغانی که به چند کشور اروپائی فرار کرده‌اند، به انحاء ممکن سعی میکنند تا حضور خود در آن کشورها را به بوقها و کرناهای تبلیغاتی رقبای غربی استکبار شرق، بگذارند و وجدانهای خوابیده طرفداران باصطلاح حقوق بشر را بیدار کنند، افغانیان موجود در ایران اسلامی ، این مقدار همکاری را نباید از مسئولین دریغ کنند که خود در امر تهیه آمار واقعی، سهیم شوند.

اکنون که دولت جمهوری اسلامی ایران، از طریق وزارت کشور در صدد اجرای طرح توزیع کارت شناسائی می‌باشد، قبل از اینکه واحدهای مسئول بسراغ تک‌تک افغانیان پناهنده بیاید، باید خود پیشقدم شوند و قوانین دولت اسلامی را مراعات کنند و از صداقت اسلامی خویش دراظهارات خود، ظاهرسازند.

این طرح بسیارجدی و فراگیر است و باید گروههای اسلامی و روحانیت انقلابی افغانی، برای اثبات صداقت خویش دربرابر انقلاب اسلامی افغانستان بعنوان پیشاهنگ عمل نمایند و درامر آمارگیری و شناسائی همشهریان خویش با مسئولین همکاری نمایند. کمترین کاری را که این گروهها میتوانند انجام دهند، دادن آگاهی وتفهیم این مطلب به برادران افغانی است که قوانین دولت اسلامی را محترم بشمارند و درگام نخست باید ازحوسازی‌های بی‌معنی وتفرقه‌انداز خودداری کنند. زیراانجام این کارمهم، با مشارکت صادقانهٔ آنان، ساده‌تر انجام خواهدشد. اکنون که برادران افغانی، درمقابل یک آزمون بزرگ قرارگرفته‌اند توقع اینستکه ازاین آزمون موفق بدرآیند. انشاءا....

گردهمائی کمیته‌های امداد امام خمینی شهرستانهای جنوب خراسان

طبس- خبرنگار جمهوری اسلامی: کمیته امداد امام خمینی منطقه ۳ شامل شهرستانهای طبس فردوس، گناباد قائن، بیرجند و بشرویه از کمیته امداد امام خمینی شاخه طبس تشکیل گردید. پس از تلاوت آیاتی از کلام‌الله مجید پیرامون برنامه‌ها و پیلان کار و پیشبرد اهداف کمیته‌های امداد امام تبادل نظر گردید.

کمک‌های نمازگزاران بابل به بازسازی سوسنگرد

بابل- خبرنگار جمهوری اسلامی: در نماز جمعه این هفته از سوی نمازگزاران متعهد بابل مبلغ ۱۲۴۰۰۰۰ ریال وجه نقد و ۵ حلقه انگشتری و گوشواره طلا جهت بازسازی سوسنگرد به حساب ویژه بانک ملی بابل واریز گردید.

تلفن‌های آگهیها
۳۱۶۱۶۰-۳۱۲۹۲۹

سخنرانی آیت‌الله خزعلی پیرامون:

انسان و مسئولیت‌های عمومی

یکی از کارهایی که در ایام دهه فجر صورت گرفت و بسیار جالب توجه بود برگزاری کنفرانس اندیشه اسلامی در هتل آزادی تهران بود که دران میهمانان خارجی شرکت کننده در مراسم چهارمین سالگرد پیروزی انقلاب اسلامی، علماء، فضلا و دانشمندان بلاد اسلامی وتعداد کثیری از روحانیون ودانشمندان کشورمان شرکت داشتند. دراین کنفرانس که از ۱۷ تا ۱۹ بهمن به ریاست آیت‌الله جنتی برگزار شد پیرامون مسائل مهم بحث گردید که توسط چندتن از روحانیون کشورمان ومهمانان خارجی دهه فجر سخنرانیهای مشروحی ایراد شد که بدلیل تراکم اخبار و مطالب خلاصه‌ای از آن سخنرانیها در روزنامه بچاپ رسید. موضوع مسئولیت عمومی که در دومین روز کار کنفرانس اندیشه اسلامی توسط آیت‌الله خزعلی عضو فقهای شورای نگهبان ایراد گردید ما را برآن داشت تا اقدام بچاپ کامل این سخنرانی بنمائیم که اکنون مشروح سخنان آیت‌الله خزعلی از نظر شما خوانندگان عزیز میگذرد.

بسم‌الله الرحمن الرحیم و به نستعین

مسئولیت عمومی

موضوع بحث مسئولیت عمومی است، این بحث هم درعلم اخلاق مطرح است و هم دربخش تکالیف از علم فقه. مسئولیت درمحتوای خود بیانگر مقام والای انسان است و عامل امتیاز او از دیگر موجودات، آدمی باپذیرش آن به خود بها میدهد گوهر خود را بیمه میکند و همراه آن تعدادی از ارزشهای نغز خویش را تحقق و رشد میبخشد.

درآغاز لازم است مفهوم این دوکلمه را توضیح دهیم وسعه وضیق منی را باز نمائیم «مسئولیت» بمعنای مورد سئوال واقع شدن است یعنی بودن در وضعی و داشتن حالتی که اقتضاء میکند از طرز برخورد باکارهائی که درقلم و اراده قرار میگیرد و از کیفیت موضع‌گیری باچیزها و اموری که تحت رعایت مشخص واقع میشود سئوال و بازخواست بعمل آید.

«عمومی» یعنی فراگیر و آیا این فراگیری نسبت بافراد مسئول است که همه بی‌استثناء درعملکرد و درموضع‌گیری مواخذه شوند یا نسبت به یکان یکان کارها و امور است که درشت و خرد، صغیر و کبیر کارها حساب شود یا جامع هردو و شامل همه، چون درلفظ قید خاصی نیامده باید گفت شامل هردو میشود نتیجه آنکه مسئولیت عمومی بازخواست هرفرد واجد شرایط است از عموم کارها و کلیه اموری که درقلمرو رعایت و تعهدش قرار گرفته و چه از افراد ضعیف باشد چه قوی چه قانونگذار باشد چه قانون‌پذیر همه زیر چتر قانون و تحت پوشش مسئولیتند چه درکارهای خرد و چه درکارهای بزرگ، منابع اسلامی معنای اخیر را تائید و تاکید میکند آیات و روایات فراوانی دراین باره هست که بمنظور احتراز از اطاله کلام تنها ببعضی اشاره میشود. «وقلنا لن الذین ارسل الیهم ولنسالن المرسلین» (سورة الاعراف آیة ٦) قطعاً از کسانیکه پیامبر به سوی‌شان فرستاده شده سئوال خواهیم کرد و مؤکد از فرستادگان هم سئوال خواهیم نمود، استثنای دربین نیست.

«پروردگارت سوگند از آنها همه‌شان سئوال خواهیم کرد سئوال از هرچه عمل میکرده‌اند میبینیم عموم هردو قسمت مورد سئوال واقع شده هم عامل هم عمل «ولا تقف مالیس لک به علم آن السمع والبصر والفؤاد کل اولئک کان عنه مسؤولا» (سورة الاسراء آیة ٣٦) چیزی را که علم نداری پیروی مکن چه که گوش و چشم و دل مورد بازخواست هستند دراینجا بامور‌دی که دراختیار ما است به اعضائی که برای آگاهی و کسب اطلاع بماداده‌اند اشاره شده و مسوولیت دررابطه باآنها درصحیح و اصولی بکار گرفتن آنها بصراحت گوشزد گردیده.

«ویوم نسیرالجبال و تری الارض بارزة و حشرناهم فلم نغادر منهم احداً...»

«ووضع الکتاب فتری المجرمین مشفقین مما فیه و یقولون یا ویلتنا ما لهذا الکتاب لا یغادر صغیرة ولا کبیرة الا أحصاها و وجدوا ما عملوا حاضراً ولا یظلم ربک احداً (سورة الکهف الایتان ٤٧ و ٤٩)

و زمانی که کوهها را براه اندازیم و زمین را(همه زمین را) آشکار به بینی و محشورشان کنیم پس یکی هم از آنها را واگذار نکنیم... و نامه (درجلوشان) نهاده شود پس مجرمان را از آنچه در نامه هست هراسان به بینی (هراسانند) و میگویند ای وای برما این چه نامه‌ای است ریز و درشتی را فرونگذارده جز آنکه همه را بحساب آورده و هر چه را کرده‌اند (همانجا) درپیش خود می‌بینند و پروردگارت بکسی ستم نمیکند.

این دو آیه هم مانند دو آیه سوره حجر که گذشت عموم مسئولین وعموم کارها را خاطرنشان میکند در روایتی از نبی اکرم صلی‌الله علیه وآله وسلم آمده. کلکم راع و کلکم مسئول عن رعیته فالامام الذی علی‌الناس راع وهو مسئول عن رعیته والرجل راع علی أهل بیته وهو مسؤول عن رعیته والمرأة راعیة علی أهل بیت زوجها وولده وهی مسؤولة عنهم وعبدالرجل راع علی مال سیده وهو مسؤول عنه. الا فکلکم راع و کلکم مسؤول عن رعیته (صحیح البخاری کتاب‌الاحکام) این حدیث جامع باتشریح بیشتر وذکر پاره‌ای از موارد هر دو جهت راتعرض دارد میگوید شخص درهرسمت که باشد و در هربخش از اجتماع در کانون خانواده یا در سطح بزرگ جامعه با توان وامکانات وافر یا با امکانات ضعیف در هر صورت از آنچه و از آنکسی که در قلمرو تعهد او است سئوال خواهد شد و رهبر نسبت به مردم شوهر نسبت به زن و زن نسبت به اعضای خانواده و فرزند شوهر وحتی برده نسبت به اموال آقای خود همه درهمهٔ این امور بازخواست میشوند حالا در اینجا سئوالی بی تابانه خود را طرح میکند سئوالی که در اثناء این بحث جان گرفته وجای خود را در اذهان باز نموده و بسا که برخوردی موضع‌گیرانه با اندیشه‌ها و افکار داشته و آن اینکه آیا این مسئولیت با کرامت انسان سازگار است انسانی که آزاد خلق شده و به او این اختیار داده شده که هرچه را برگزید انجام دهد و هر کاری که اختیار کرد بکند برای او این آزادی نفیسترین موهبتی است که عطاء شده و نغزترین عطیه‌ای است که ارزانی گردیده این آزادی با این قید و بندها با این مسئولیت‌ها وبازخواستها نمیسازد یا این با آن جمع هر دو نشاید.

اتفاقاً سئوال بسیار خوبی است ومقطع حساسی خودنمائی میکند مسئولیت برخاسته از خود آزادی است و برای رشد و حراست و پاسداری آن است برای آنست که آزادی از محتوای خود تهی نگردد و فلسفه وجودیش از میان نرود برای آنست که هدف آزادی بثمام و کمال تامین شود بلکه تعدادی از ارزشهای دیگر هم در پرتو این مسئولیت و همگام با آزادی تحقق و رشد بیابد میدانیم که اساساً نقشه خلقت رسیدن هر موجودی است برشد لازم و بالندگی درخود تمام طرح‌ریزی‌ها برای تامین این رشد است وهمه برنامه‌ها برای تحقق بخشیدن به آن در سایر موجودات این طرح و برنامه بطرز ماشینی اجراء میشود بدون دخالت اراده و اختیار همه درمسیر بایسته روانند تا سر باستان الهی بسایند الا الی الله تصیر الامور دراین میان باین موجود تنها باو بهای بیشتری داده‌اند او را بارادهاش سپرده‌اند خواسته‌اند خود معمار خویشتن باشد اندیشه باریک‌بین وبازوی توانای اراده را (بازهم با امدادهای غیبی از جمله ارسال پیامبران انزال کتب) در راه خودسازی بکار برد مخازن نیرو و استعداد خویش را دراختیار بگیرد و بپالاید و تزکیه کند و صافی آنرا برگزیند و از این رو مقدمه به خلقت آزادی و اختیار گرامیش داشته‌اند و با همین بر موجودات دیگر مزیتش بخشیده‌اند آیه ٧٢ سوره احزاب احتمالاً ناظر به این معنی است:

«وانا عرضنا الامانة علی‌السموات والارض والجبال فأبین أن یحملنها و أشفقن منها و حملها الانسان انه کان ظلوماً جهولاً» (سورة الاحزاب آیة ٧٢)

امانت را بر آسمانها و زمین و کوهها عرضه کردیم (نامبردها) از پذیرش آن امتناع کردند و ترسیدند (مبادا از عهده برنیایند) و انسان بود که پذیرفت و انسان پرستم و بسیار نادان است شاید همین قصور از درک حقائق (جهول بودن) و ضعف اراده در التزام به حدود (ظلوم بودن) زمینه‌ساز عرضه امانت بوده و همین نیار بود که انسان را حامل امانت کرده ما تکریم آدمی را از این عطیه استشمام می‌کنیم نسیم کرامت او از کران تا کران میوزد و بر آسمانها و زمین و کوهها مزیتش میبخشد قهراً این مسئولیت خودسازی باید آن کند که موجودات دیگر بی‌اختیار کرده و میکند آزادی برای آن بود که آدمی خود بسوی کمال برود نه چون موجودات دیگر بآن کشانده شود برای این بود نه اینکه بله و رها و بی‌برنامه به هر کوی و برزن بزند که این تهی شدن از محتوا است و جدا شدن از فلسفه وجودی خود و هدر دادن نیروهای کثیر و بالاخره برخلاف مسیر خلقت حرکت کردن نتیجتاً مسئولیت راهی خواهد بود و کانالی برای آزادی راهی بسوی کمال و بیمه‌کننده آنست از تباهی و تامین‌کننده فلسفه وجودیش از تهی شدن و مسئولیت خود یا بمعنای تعهد است و یا لازم تعهد و بهرحال فعلاً تعهد از آن اراده میشود و تعهد جنبه خودکوشی و التزام بشر را میرساند با این معنی است نه بمعنای بازخواست و تحمیل فشار تا با آزادی دمساز و دمخور نباشد و این تعهد است که هم آزادی را در کانال صحیح بکار میگیرد و هم دیگر نیروها را بحرکت میآورد و بالنده میکند نیروی تمرز را نیروی سنجش را و بالاخره نیروی گزینش و قاطعیت را و اگر این نبود همه این استعدادها در رکود میماند و آزادی هرز میرفت و موجودی بی‌اثر و احیاناً مضر شناخته میشد و دیگر انسان، انسان نبود هیچ و پوچ بود تعبیر وقور و شکوهمند قرآن را بشنویم: قل یا أهل‌الکتاب لستم علی شیء حتی تقیموا التوراة والانجیل و ما انزل الیکم من ربکم (سوره المائده آیه٦٨) پیامبر بگو ای اهل کتاب (ای یهود و نصاری) شما بر چیزی نیستید (بنیانتان بر بنیادی استوار نیسته ارزشی ندارید) تا وقتی که تورات و انجیل و آنچه را از پروردگارتان به سوتتان آمده برپا دارید یعنی شما ماده خامی را مانید که تا با برنامه صحیح تغییر و تبدیل نیابید همان ماده خامید بلکه پستتر و آن برنامه همین مسئولیت اتخاذ شده از کتب وحی است تا اینجا انسجام آزادی با مسئولیت روشن شد معلوم شد کرامت انسان تنها به آزادی نیست بآزادی توام با مسئولیت است ولی باز تعاندده و رسوبی از سئوال پیش میماند که مسئولیت بالاخره حکمرانی و استبداد بازخواست‌کننده را تداعی دارد و استبداد و تنفیذ حکم فرسنگها با آزادی فاصله دارد گیرم که حکم به مصلحت مسئول باشد مسئول در جان خویش احساس میکند که باید یا دل بخواسته دید یا سر بفرمان یا این با آن و جمع هر دو نشاید. بله چنین است اگر خمیر مایه این حکم مصلحت بار در جانش نباشد اگر گرایش به موجبات رشد و عوامل کمال را در فطرتش تخمیر نکرده باشند ولی قرآن را میبینیم و خودهم در خود مییابیم که گرایش به خوبی‌ها و تنفر از زشتی‌ها و پلیدیها پایگاه عمیقی در جانمان دارد قرآن مجید میفرماید:

«ونفس و ماسواها فالهمها فجورها و تقواها» (سوره الشمس آیه ٧ و آیه ٨) بجان آدمی سوگند و بآنکه او را به اعتدال، و تعدیل پدید آورد پس فجور و تقوا را الهامش نمود یعنی او را چنین ساخت؛ گرایش‌وار به خوبی‌ها و متنفر از بدیها تا آنجا که خودانسان مراقب خویش میشود و درتخلف ملامت میکند و تازیانه عتاب فرو میبارد ولا أقسم بالنفس اللوامة وسوگند بجان ملامت‌گر انسان بنابراین مسئولیت نه‌تنها تحمیل نیست که بیانگر خواسته‌های انسان است البته دید انسان آن توان را ندارد که همه موارد صالح را به بینندلکن وحی کمکش میکند همانگونه که تلسکوب دیدگان را ورادیو گوشها را از این بحث برآمد که نفس انسان نیز خواستار تعهد بخوبی است بلکه خودبخود نیز بدست آمد که یکی از سئوال کنندگان و یکی از بازخواست کنندگان خود نفس انسان است محکمه‌ای است که خدا درمکنون جان ما قرار داده مقدم برمحاکم اجتماعی و حتی مقدم برمحکمه قیامت با اینکه درآنجا در، قیامت حق خاص خالص خداوند منان است ولی بازپیش از همه‌پای وجدان آدمی بمیان میآید درسوره اسراء است درآیه ١٣ و ١٤ «وکل انسان الزمناهُ طائرهُ فی عنقه و نخرج له یوم القیامة کتاباً یلقاه منشوراً اقراء کتابک کفی بنفسک الیوم علیک حسیباً» و هرانسانی عملش را گردنگیرش میکنیم و روز، قیامت برای او نامه‌ای گشوده دربرابرش بیرون میآوریم گفته میشود نامه‌ات را بخوان بخودت برای حسابرسی بسنده میشود نیاز به دیگری نیست.

واذاالجحیم سعرت واذاالجنة ازلفت علمت نفس ما احضرت» (سورة التکویر ١٢-١٤) وزمانی که جهنم برافروخته گردد و بهشت بنزدیک فراخوانده شود هر انسانی بآنچه آماده کرده اطلاع، می‌یابد به کرده‌های خودعلم پیدا میکند.

«واذاالقبور بعثرت علمت نفس ماقدمت وأخرت» (سورة الانفطار آیه ٤ و ٥) و هنگامی که گورها بیرون ریخته شود آدمی آگاه شود بآنچه از پیش و آنچه دراواخر فرستاده است می‌بیمیم حتی درمحکمه عدل الهی درصحنه محشر کار باربحود انسان ارجاع میشود خود او حسابرسی میشود و واقف بررپرو درشت اعمال پردورهای دوروبرنزدیکهای نزدیک و اینجاست که مسئولیت سخت پرمایه میشود جان میگیرد و پرخروش میگردد انسان را دیگر گریز نیست از که از خود بگریزد آدمی را گریزی، نباشد چه گریزی از آنچه خود حکم میکند مسئولیت است مسئولیت از ریزودرشت از سروآشکار از نیتها از اندیشه‌ها از امواج عابر درمغزها از طوفان هیجانها از خیزش خشمها و جهش شهوتها از آداب و عادات از فرهنگها از ضرب‌المثل‌های بدآموز و از مثالهای گمراه از فعلها از حرکتها از سکونها از سکوتها از سخنها از اشارها از لحن‌ها از سردیها از سستیها از بیحا حرارتها از خذلانها و از باطل نصرت کردنها از رشد ندادن به استعدادها و از بی‌تفاوتیها از پایمال گذراندن وقتها و از هرز دادن امکانات از سنیز نکردن و درنتیجه چیره شدن دژخیمها از دیدن ورودظلم به مظلوم و نخروشیدنها از دارا بودن موقعیت حساس اجتماعی و استفاده نکردنها از داشتن توان کمک به مظلوم گرچه دردودستهای دورواميالها و سستیها از بارورنکردن مزارع و کشتزارها و رشد ندادن دامها و تعالی ندادن به زندگی مستمندها از رشد ندادن به واباستگان و از کوتاه آمدن درقیمومت برضعیفان و صغیران وضعیف فکرها از کوتاهی کردن دررأی بمشورت کنندگان رأی خواه و هرکه بامش بیش برفش بیشتر تو خود حدیث مفصل بخوان از این مجمل و اینست شمه‌ای از مسئولیت عمومی که آئین انسان ساز اسلام برآن سخت تأکید دارد و پامیفشارد و آخر دعوانا ان‌الحمدالله رب‌العالمین.١٠

٤٢٠٠٠ روستا تحت پوشش خدمات کمیته امداد قرار گرفت

سرویس خبری- صبح دیروز یکی از اعضای شورای مرکزی کمیته امداد امام خمینی در یک گفتگوی مطبوعاتی اهم فعالیت کمیته امداد امام خمینی را در فاصله پس از پیروزی انقلاب تشریح کرد.

بنا به گزارش خبرنگار ما وی در رابطه با سوابق کمیته امداد در قبل از پیروزی انقلاب اسلامی ایران گفت: کمیته امداد اساساً در سالهای ٤١-٤٢ پی‌ریزی شد و از همان موقع فعالیت خود را در رابطه به محرومان و خانواده‌های زندانیان سیاسی و شهدای پانزده خرداد آغاز کرد. درجمع این گروه شهید مظلوم دکتر بهشتی نیز حضور داشت که با رهنمودهای خود فکر کمک به محرومان را تقویت میکرد و جا دارد که اکنون از ایشان نیز ذکر خیری کرده باشیم.

وی سپس افزود:

بعدار پیروزی انقلاب اسلامی ایران نیز در روز ١٥ اسفندماه ٥٧ حضرت امام رسماً به سه تن از برادران آقای کروبی- عسگراولادی و شفیق ماموریت دادند تا تشکیلاتی برای خدمت محرومان ومستضعفین جامعه پی‌ریزی شود و به این امور بپردازند. با فرمان امام فعالیتهای برادران بصورت تشکیلاتی تری آغاز گردید و باز در این برهه نیز شهید مظلوم بهشتی ما را یاری فراوان دادند. به همت این سید بزرگوار ٥٠ میلیون تومان بودجه ماهیانه در شورای انقلاب تصویب شد تا به مصرفهای لازم که امام مقرر فرموده بودند برسد.

وی سپس اظهار داشت: در آغاز پنجمین سال فعالیت کمیته امداد لازم است به اطلاع برسانیم که با داشتن ٥٢٧ شاخه فرعی و اصلی توانسته‌ایم ٤٢٠٠٠ روستا را زیر پوشش در آوریم و تاکنون نیز ١٣٥٧٠٠٠ نفر تحت پوشش کمیته امداد قرار گرفته‌اند.

کمیته امداد اصولاً در زمینه امدادهای پزشکی- تامین پوشاک و مواد غذائی محرومین- کمک به خسارت دیدگان ناشی از سیل و انفجار توسط ضدانقلابیون آمریکائی و حتی در مواردی به طوفان زده‌ها نیز خدماتی ارائه داده است. وی همچنین اظهار داشت:

درهمین رابطه کمیته امداد ١٨ میلیون تومان به خسارت دیدگان ناشی از انفجارات منافقین کمک نموده ونیز با پرداخت ٥٠٠ میلیون تومان موفق شده است به زندگی ٢٥٠٠٠ هزار نفر محروم جامعه حرکت نوئی ببخشد. در رابطه با مسئله توفان جزیره هرمز که ٤٥ لنج بکلی خراب شد و ٣٠٠ نفر مفقودالاثر شدند و تعدادی نیز به شهادت رسیدند نفری ١٠ هزار تومان به خسارت دیدگان پرداخت و ٩٠ خانه را بازسازی و ٤٥ لنج خراب شده را پس از تعمیر و مرمت و یا خرید تحویل صاحبانشان داده است.

وی در رابطه با شایعاتی که بعضاً در سطح جامعه پیرامون کمکهای کمیته امداد مطرح میشود گفت: خدمت به محرومان را از افتخارات بزرگ خود میدانیم همچنان که مولا علی(ع) نیز میدانست ولی برای اینکه چنین مسئله‌ای در رابطه با کمکها مطرح نشود تلاش کردیم تا با در اختیار گذاردن پاره‌ای از امکانات محرومین را در حط تولید بیاندازیم و با دادن سرمایه او را وادار به تولید کنیم و تاکنون نیز برای رسیدن به این هدف ٨٠٠٠ دستگاه قالی بافی در سراسر ایران زده‌ایم که اغلب قالیبافان ما با بافت اولین قالی به خود کفائی رسیده و دارای سرمایه اولیه برای ادامه کار شده‌اند وی در مورد کمکهای مردم به کمیته امداد گفت:

براستی اگر همت مردم و یاری آنان نبود ما قادر به پوشش دادن محرومان جامعه نبودیم زیرا اگر بخواهیم بودجه کمیته امداد را به نسبت محرومان تقسیم کنیم نفری ٣٧/٥ تومان به هر نفر خواهد رسید که اساساً رقمی قابل توجه نیست ولی همت و کمکهای مردم بوده است که ما موفق شدیم ٤٠٠ میلیون تومان به جبهه‌های جنگ کمک کرده و ١٥ کامیون کالا به رزمندگانمان اهدا کنیم و در برخی از موارد آنقدر این ایثارها صادقانه است که انسان مبهوت میماند مثلاً پیرزنی از قوچان طی نامه‌ای که برای ما فرستاده یک دوک و یک قرقره ضمیمه‌اش کرده و با عذر فراوان خواسته است این تنها سرمایه‌اش را به رزمندگان بدهیم و از اینکه چیز بیشتری نداشته خواسته ما او را بخشیده و هدیه‌اش را قبول کنیم آنگاه یکی دیگر از خبرنگاران پیرامون نحوه توزیع کالای جهیزیه سئوال کرد که پاسخ داده شد:

ما تلاش کرده‌ایم که کالای جهیزی سال ٦١ درست بدست متقاضی برسد و برنامه‌های منظمی هم برای این منظور تهیه نمودیم ولی این نکته هم قابل ذکر است که تلاش ما بر این خواهد بود که کالاها بدست کسانی برسد که نیاز واقعی دارند چون اخیر افرادی پیدا شدند که با تشکیل پاند وطلاق وازدواج، وجعل اسناد مبادرت به تهیه کالا میکردند وآنرا روانه بازار آزاد نموده که همگی به مقامات قضائی معرفی شده‌اند.

امیدواریم بتوانیم با ارائه وتنظیم برنامه‌های اصولی بر آنچه که دراختیار ما قرار میگیرد نظارت نموده وباتوجه به امکاناتمان به مردم‌خدمت کنیم تا در اجرای اهداف خود موفق باشیم زیرا مادر رابطه با توزیع لوازم خانگی مسئولیتی نداریم.

وی درپایان این مصاحبه اظهارداشت:

باتوجه به محرومیت پاره‌ای ازمردم درمناطق کشور تصمیم داریم اولویت خودرا در برنامه‌هایمان به مناطق واقعاً محروم بدهیم که تاکنون برایشان هیچکاری نشده است وحتی دربعضی ازشهرها نظام بردمداری حاکم است وحتی ماحودمان یک برده را بقیمت ٢٥٠٠ تومان خریدیم وآزاد نمودیم ما معتقدیم کمیته امداد باید به این مناطق برود وبه چنین مردمی خدمت کند والبته کارهائی هم دراین زمینه شده است که مشروح آنرا به فرصت دیگر موکول میکنیم.

استمداد از بیمارستانها و رزمندگان

عکس فوق رجبعلی نوروزی فروشانی رزمنده بسیج اعزامی از سپاه خمینی‌شهرفروشان که در گردان محمدرسول... از تیپ ٣لشکر نجف اشرف بوده در عملیات والفجر همراه فرمانده خود بنام محمودعلامی مفقودالاثر گشته است کسانیکه از نامبردگان اطلاعی دارند با شماره تلفنهای ٣٦٨٨١٧ تهران و ٢٢٦٣ خمینی‌شهرفروشان اطلاع و خانواده‌ای را از نگرانی نجات دهند.

بسمه تعالی

استمداد پزشکان و رزمندگان اسلام

عکس فوق متعلق به برادرحسن شیخ حسینی میباشد که درجبهه والفجر زخمی شده است ازکلیه کسانی که از نامبرده اطلاعی دارند تماس حاصل فرمایند.

ابهری ٥٩٦٢٥٤
نوری ٨٥٨٠٦٨

بسمه تعالی

جمهوری اسلامی ایران

شرکت سهامی عام نساجی مازندران

وحدت کلمه رمزپیروزی است:
«امام خمینی»

آگهی مزایده

شرکت سهامی عام نساجی مازندران درنظر دارد حدود ٥٩ قلم متفرعات و ضایعات وحدود ٥٠قلم قطعات و لوازم مستعمل ماشین‌آلات موجود درانبارهای خود را ازطریق مزایده بفروش برساند متقاضیان میتوانند جهت دریافت فهرست و بازدید ازمتفرعات و کسب اطلاعات بیشتر حداکثر تا تاریخ ٦٢/١/٢٠ به دبیرخانه شرکت واقع درقائمشهر مراجعه فرمایند.

شرکت نساجی مازندران

پاسخ سئوالات سیاسی شما

شورای ملی فلسطین چیست؟

بقیه از شماره دیروز:

چهارمین اجلاس شورای ملی فلسطین در تاریخ ١٩٦٨/٧/١٠ پس از جنگ شش روزه ژوئن ٦٧ اعراب واسرائیل در قاهره تشکیل شد و به بررسی راههای تقویت بنیه مالی ونظامی سازمان آزادیبخش فلسطین پرداخت. پنجمین اجلاس در تاریخ ٦٩/٢/١ بمدت دو روز در قاهره تشکیل شد. در بیانیه پایانی این اجلاس اعلام شد که طرحی برای گسترش عملیات نظامی و یکپارچه کردن فعالیتهای چریکی سازمانها وگروههای مختلف فلسطینی و تقویت یک ارتش واحد وتنظیم یک نظام واحد مالی بتصویب رسیده است. این بیانیه ضمن محکوم کردن قطعنامه شماره ٢٤٢ شورای امنیت سازمان ملل اعلام کرد هدف مبارزات فلسطینی ایجاد یک جامعه دموکراتیک آزاد در فلسطین، شامل همه فلسطینیهای مسلمان و مسیحی و یهودی است.

ششمین اجلاس در تاریخ ٦٩/٩/١ تا ٦٩/٩/٦ بمدت ٥ روز در قاهره تشکیل شد. در بیانیه پایانی این اجلاس تاکید شد بجای فرماندهی واحد، یک کمیته مرکزی با تصویب شورای ملی فلسطین متشکل از تمامی سازمانهای فلسطینی و رئیس شورای ملی و فرمانده کل نیروهای مسلح تشکیل شود.

هفتمین اجلاس شورای ملی فلسطین در تاریخ ١٩٧٠/٨/٢٧ در عمان تشکیل شد. در این اجلاس یک هیئت اردنی نیز حضور داشت. یکماه پس از تشکیل این جلسه کشتار خونین سپتامبر سیاه (١٩٧٠/٩/١٧) توسط رژیم اردن علیه اردوگاههای فلسطینی و مردم بیدفاع آن رخ داد و ٢٥ هزار فلسطینی بی‌گناه قتل عام شدند هشتمین اجلاس (٢/٢٨ تا ١٩٧١/٣/٥) مجددا با شرکت ١٥٠ نماینده فلسطینی در قاهره تشکیل شد. در این جلسه طرح تشکیل یک کشور مستقل فلسطینی جدا از رژیم صهیونیستی که بدنبال قتل عام فلسطینیها در اردن در صحنه سیاسی مطرح گردید رد شد.

نهمین اجلاس با شرکت ١٥٥ نماینده از تاریخ ٧/٧/ تا ١٩٧١/٧/١٣ در قاهره تشکیل شد. در این جلسه نیز هرگونه راه حل سازشکارانه توسط اعضا رد شد. در جریان انعقاد این اجلاس رژیم اردن عملیات خود را برای انهدام مواضع فلسطینیها واردوگاههای آوارگان گسترش داد و دست به عملیاتی گسترده برای نابود کردن پایگاههای چریکهای فلسطینی بخصوص در شهرهای جوش وعجلون زد.

دهمین اجلاس از ٦ / تا ١٩٧٢/٤/١٢ در قاهره تشکیل گردید. این جلسه عمدتا به بررسی مسئله قتل فلسطینیها توسط رژیم اردن اختصاص داشت.

یازدهمین جلسه در تاریخ ٦ الی ١٩٧٣/١/١٢ در قاهره تشکیل شد و در آن موضوع مسلح کردن اهالی نوار غزه و کرانه غربی رود اردن و گسترش آموزشهای نظامی جوانان مناطق ورد راه حلهای سازشکارانه وتوسعه روابط سیاسی با کشورهای عربی را برای تقویت روحیه سیاسی رزمندگان فلسطینی و وحدت آنان مورد بحث قرار گرفت.

دوازدهمین جلسه بدنبال جنگ اکتبر ١٩٧٣ در قاهره تشکیل شد در این جلسه موضوع پذیرش قطعنامه ٣٣٨شورای امنیت سازمان ملل توسط مصر وسوریه، مورد بحث و بررسی قرار گرفت و بار دیگر بر لزوم رد هرگونه راه حلی که منجر به شناسائی دشمن صهیونیستی گردد، تاکید بعمل آمد.

سیزدهمین جلسه نیز در تاریخ ١٢ مارس ١٩٧٧ و بدنبال ترور کمال جنبلاط تشکیل گردید در این جلسه موضوع فشار پاره‌ای از دولتهای وابسته ع

آیت‌ا..... العظمی منتظری در دیدار با وزیر صنایع:

کارگران نباید برای حوایج خود نزد شما بیایند، بهتر است شما از نزدیک به آنها سر بزنید

قم- بگزارش واحد مرکزی خبر وزیر صنایع و معادن باتفاق نماینده آیت‌الله العظمی منتظری در وزارت صنایع و معاونین آن وزارتخانه در قم با حضرت آیت‌اله العظمی منتظری دیدار و گفتگو کردند در این دیدار ابتداء گزارشی از عملکرد تبلیغی و تشکیل کلاسهای معارف اسلامی در وزارت صنایع به نظر ایشان رسانده شد آنگاه حضرت آیت اله العظمی منتظری ضمن تقدیر از مسئولین و دست اندرکاران وزارت صنایع اظهار داشتند برادرانی که امروز در جمهوری اسلامی مسئولیتی را پذیرفته‌اند توجه دارند که همانگونه که حضرت علی (ع) میفرماید این گونه مسئولیتها امانتی است بر عهده مسئولین حقیقت هم چنین است. زیرا در جمهوری اسلامی مسئولیت ها نه حقوق آنچنانی برای مسئولین بهمراه دارد و نه موقعیت و سرو صدائی بلکه جزء انتظارات افراد و مواجه شدن با توقعات مراجعین و احیانا در موضع انتقاد قرار گرفتن چیز دیگری به حسب ظاهر ندارد. در این صورت اگر مسئولین قصدشان را خالص کنند و برای خدا مسئولیتها را قبول نمایند و تمام نارضایتی و ناملایمات را در جهت خدمت به انقلاب و مردم بجان بخرند آنوقت است که اعمالشان در پیشگاه الهی عبادت است و اجر و ثواب اخروی قطعا به همراه دارد. آیت الله العظمی منتظری همچنین در رابطه با تلاش به سمت خودکفائی گفت انتظار مردم از وزارت صنایع این است که هرچه زودتر با طرحهای ضربتی و انقلابی کشور را در بعد صنعت خودکفا و پیشرفته سازند و بکوشند بتدریج صنایع مورد نیاز مردم در داخل کشور بدست خودشان ساخته شود.

آیت اله العظمی منتظری ضمن تاکید بر تشویق کارگران عزیزی که چرخ اقتصاد و تولید کشور بدست آنان در حرکت است به مسئولین وزارت صنایع توصیه کردند تا به خواسته‌ها و نیاز های آنان توجه و رسیدگی شود و اضافه نمودند که اصولا نباید آنها برای حوایج خود در مرکز نزد شما بیایند بلکه بهتر است خود وزیر و مدیرکل مرتبا به موسسات و کارخانجات از نزدیک سربزنند و مشکلات برادران کارگر را برطرف سازند.

تصمیم مهم شورای عالی اقتصاد در مورد تثبیت قیمتها در سال ۶۲

سرویس سیاسی جمهوری اسلامی

شورای اقتصاد بریاست آقای مهندس موسوی نخست وزیر تشکیل جلسه داد و در رابطه با سیاستهای ضدتورمی دولت در سال ۶۲، ضوابط پیشنهادی جهت تثبیت و کاهش قیمت محصولات تولیدی در سال ۶۲ را بشرح زیرمورد بررسی و تصویب قرار داد.

۱- کلیه واحدهای تولیدی که قیمت فروش محصولات آنها طی سالهای ۶۰ و ۶۱ بتصویب سازمان حمایت مصرف کنندگان و تولید کننده رسیده است در سال ۶۲ به هیچوجه حق افزایش قیمتها را نخواهند داشت. اینگونه واحدهای تولیدی موظفند کالاهایی را که در سالهای ۶۰ یا ۶۱ تولید و قیمت‌گذاری شده است به همان ترتیب به تولیدات خود ادامه دهند.

تبصره- هرگونه تغییر خط تولید یا تغییر ترکیب نوع محصولات که ضرورتا ایجاب نماید موکول به تائید وزارتخانه‌های صنایع، صنایع سنگین، معادن و فلزات(حسب مورد) و تصویب قیمت توسط سازمان حمایت مصرف کنندگان و تولید کننده میباشد.

۲- واحدهای تولیدی که طی سالهای ۶۰ یا ۶۱ نسبت به اخذ قیمت رسمی از سازمان حمایت مصرف کنندگان و تولید کنندگان اقدام نموده‌اند، در سال ۱۳۶۲ حق افزایش قیمتها را نخواهند داشت و جهت بررسی قیمتهای فروش مکلفند حداکثر یک ماه پس از بستن حسابهای مربوط به آخرین سال مالی جهت اخذ جداول قیمت تمام شده به سازمان ارائه و حداکثر ظرف مدت ۱۵ روز نسبت به تکمیل جداول و ارائه اطلاعات و مدارک مربوط به سازمان حمایت مصرف کنندگان و تولید کنندگان اقدام تا براساس ضوابط سازمان تکلیف قیمت فروش آنها روشن گردد.

۳- در مواردی که سودبازرگانی و حقوق گمرکی مواد اولیه، قیمت رسمی مواد اولیه اساسی و همچنین سایر هزینه‌های تولید در سال ۱۳۶۲ تغییر نماید که مالا موجب کاهش بهای تمام شده ساخته شده گردد به سازمان حمایت مصرف کنندگان و تولید کنندگان اجازه داده میشود در این گونه موارد براساس ضوابط مورد عمل رسیدگی‌های لازم به عمل آورده و نسبت به کاهش قیمت کالا اقدام نماید.

۴- اجرای مقررات فوق برای کلیه واحدها الزامی است و در صورت مشاهده هرگونه تخلف و اعلام آن توسط سازمان حمایت مصرف کنندگان و تولید کنندگان مسئولین واحد تحت تعقیب قانونی قرار خواهند گرفت.

همچنین در این جلسه اصول مقررات صادرات و واردات سال ۶۲ مطرح و مورد بررسی و با اصلاحاتی مورد تائید قرار گرفت و مقرر شد مقررات صادرات و واردات سال ۶۲ براساس اصول مذکور حداکثر تا ۲۰ اسفند ماه سال جاری توسط وزارت بازرگانی آماده و به شورای اقتصاد ارائه گردد.

در این جلسه نیز طرح پیشنهادی وزارت بازرگانی به منظور حمایت از تولیدات داخلی و تثبیت قیمت کالاها برای مصرف کنندگان از طریق اخذ مابه‌التفاوت مورد بررسی و تصویب قرار گرفت.

و همچنین در این جلسه مقرر گردید که قیمت انواع کت و شلوار کارخانجات برک و جامکو بمیزان ۱۰ درصد و قیمت اتومبیل لندرور از سری تولیدات شرکت تولیدی «مرتب» وابسته به وزارت صنایع سنگین بمیزان ۵ درصد کاهش یابد.

رئیس جمهوری پس از دیدار با امام امت:

باتلاش ابرقدرتها برای ضربه‌زدن به حیثیت جنبش عدم تعهد مقابله می کنیم

حجت‌الاسلام والمسلمین سیدعلی خامنه‌ای رئیس جمهور و حجت‌الاسلام والمسلمین هاشمی رفسنجانی رئیس مجلس شورای اسلامی صبح دیروز به حضور امام خمینی رهبر انقلاب و بنیانگذار جمهوری اسلامی ایران رسیدند و گزارشهایی از آخرین رویدادها و تحولات جاری مملکت را به استحضار امام رساندند.

به گزارش خبرگزاری جمهوری اسلامی در پایان این دیدار آقای رئیس جمهور در یک گفتگوی رادیویی پیرامون مسائل مطرح شده درحضور امام امت گفتند: مسائل متعددی را درحضور ایشان مطرح کردیم از جمله چون امام به مساله مالیاتها اهتمام داشتند وچندی پیش سفارشی به من فرموده بودند من یک گزارش کوتاهی در مورد مالیاتها و قوانین موجود مالیاتی و مشکلاتی که هست و راه‌حلهایی که برای این مشکلات تصور می‌شود را خدمت امام تقدیم کردم تا ملاحظه بفرمایند و نظرات و دستورات خودشان را بفرمایند که اجرا شود همچنین در مورد مسائل کلی دیگر گزارشاتی خدمت امام تقدیم کردم وامام نظرات ورهنمودهایی ارائه فرمودند.

آقای رئیس جمهور در مورد وضع جبهه‌های جنگ گفتند: وضع جبهه‌ها بحمدالله بسیار خوب است و ما از لحاظ نیروی انسانی و روحیه و از لحاظ مواضع و آمادگی در برتری مطلق نسبت به نیروهای عراقی هستیم و آنها هم درانتظار ضربات و حملات نیروهای ما شب و روز را با نگرانی سپری می‌کنند و طبیعی است که با اشغال بخشی از خاک میهن عزیزمان که هنوز ادامه‌دارد مانند نفت شهر و بعضی از مناطق دیگر ما هنوز کار زیادی در جبهه‌های جنگ داریم و مسئولیت سنگینی برعهده ما است که بایستی آنرا انشاءالله انجام بدهیم. حجت‌الاسلام والمسلمین خامنه‌ای پیرامون برگزاری اجلاس سران جنبش عدم تعهد و آینده آن گفتند: ما نسبت به این کنفرانس با خوشبینی روبرو می‌شویم به دلیل اینکه اصل نظریه و فلسفه عدم تعهد مورد قبول ما است ما به این جنبش پیوسته‌ایم و الان هم شرکت می‌کنیم و مایل هستیم و کوشش می‌کنیم که اصل عدم تعهد وفلسفه آن هرچه بیشتر درجامعه ملتهای غیرمتعهد احیاء شده و زنده باقی بماند و با کوششهایی که از سوی ابرقدرتها برای ضربه زدن به حیثیت جنبش عدم تعهد و کشاندن جنبش به این سمت و آن سمت میشود مقابله خواهیم کرد. رئیس جمهور در پایان گفتند: در جنبش عدم تعهد دولتهایی که با نظرات ما همراهی دارند زیاد هستند و ما امیدواریم که بتوانیم موقعیت غیرمتعهدها را تثبیت کنیم.

ملاقات وزیر پست و تلگراف با حجت‌الاسلام والمسلمین واعظ طبسی

مشهد- خبرنگار جمهوری اسلامی- پیش از ظهر پریروز وزیر پست و تلگراف و تلفن به اتفاق معاونین این وزارتخانه با حجت‌الاسلام والمسلمین عباس واعظ طبسی نماینده امام و تولیت آستان قدس رضوی درمحل تالار اماکن متبرکه دیدار نمودند در این دیدار ابتداء وزیر پست و تلگراف وتلفن گزارشی از مجموعه وزارت پست و تلگراف و همچنین نحوه فعالیتهای این وزارتخانه به اطلاع نماینده امام رساند.

سپس حجت‌الاسلام والمسلمین عباس واعظ طبسی ضمن تقدیر و اظهار رضایت از نحوه فعالیتهای این وزارتخانه اظهار داشت انشاالله بیاری خداوند بتوانیم منشأ خدمات بیشتری برای این مردم وانقلاب اسلامی ایران باشید.

آیت ا..... مشکینی در دیدار با اقشار مختلف مردم:

دشمنان انقلاب اسلامی از پیاده شدن اسلام واقعی در ایران به هراس افتاده‌اند

قم- صبح روز پنج‌شنبه گروه کثیری از اقشار مختلف مردم از جمله گروهی از اعضای جهاد سازندگی شهرداری اتحادیه انجمن‌های اسلامی لنجان سفلی/ سپاه پاسداران انقلاب اسلامی دزفول/ دانش‌آموزان منطقه ۱۶ تهران/ دانش‌آموزان ساوه/ برادران مخترع و مبتکر همراه با کارگر نمونه سال/ برادران سپاه پاسداران منطقه ۱۰ شمیرانات/ و اعضای روابط عمومی سپاه منطقه ده در قم با حضرت آیت الله مشکینی‌دیدار کردند. بگزارش خبرگزاری جمهوری اسلامی در این دیدار آیت الله مشکینی طی سخنانی خطاب به ملاقات کنندگان اظهار داشت: امیدوارم این حرکت و قیام شما ملت مسلمان ایران باعث سرنگونی رژیم متجاوز صدام گردد. هرچه زودتر راه زیارت مرقد سرور شهیدان حسین بن علی /ع/ فراهم گردد. وی افزود... امروز دشمنان انقلاب اسلامی حرکات شمارا زیرنظر دارند و از پیاده شدن اسلام واقعی در ایران به هراس افتاده‌اند و شما مردم ایران را از دشمنان سرسخت خود می‌دانند.

آیت الله مشکینی افزود: عزیزان من امروز روز جهاد است و همه ایران کربلاست تنها جبهه‌های غرب و جنوب- جبهه مبارزاتی ما نیست بلکه تمام ایران جبهه جنگ با دشمنان اسلام و انقلاب اسلامی است.

سفیر ایران در ایتالیا با معاون وزارت خارجه اینکشور دیدار کرد

بگزارش خبرگزاری جمهوری اسلامی از رم سفیر جمهوری اسلامی ایران در ایتالیا روز گذشته با معاون اقتصادی وزارت امور خارجه ایتالیا دیدار و گفتگو کرد. در این ملاقات معاون وزارت امور خارجه ایتالیا گفت ما خواهان گسترش روابط سیاسی و اقتصادی بین دو کشور هستیم. سفیر جمهوری اسلامی ایران نیز ضمن تأکید بر پیروزیهای چشمگیر رزمندگان اسلام در جبهه‌های نبرد حق علیه باطل اظهار داشت ایران خواهان گسترش روابط خود با کشورهائی که به انقلاب اسلامی ایران احترام بگذارند میباشد.

نخست وزیر در دیدار با اعضای شورایعالی انفورماتیک:

شورایعالی انفورماتیک بایستی نحوه استفاده و میزان کارآیی این تکنولوژی را برای عموم مطرح نماید

اعضای شورای عالی انفورماتیک کشور به اتفاق وزیرمشاور و رئیس سازمان برنامه و بودجه که ریاست شورا را نیز بعهده دارد پیش از ظهر دیروز با آقای موسوی نخست وزیر دیدارو گفتگو کردند. بگزارش خبرنگارخبرگزاری جمهوری اسلامی دراین دیدار وزیرمشاور و رئیس سازمان برنامه و بودجه ضمن معرفی اعضای شوراگزارشی از عملکرد این شورا را ارائه داد. در این گزارش گفته شد که براساس مصوبه هیئت دولت، شورای عالی انفورماتیک توانسته است حاکمیت دولت را بر تأسیسات و امکانات شرکتهای چندملیتی- ای.بی.ام- و -ان.سی.ار- ویونی واک اعمال نموده و در این جهت مذاکرات با شرکت -سی.دی.سی- در جریان میباشد.

همچنین به تدوین دولایحه مهم که تقدیم هیئت وزیران شده و درآن نحوه اداره این شرکتها مشخص شده و به لایحه نظام انفورماتیک کشور اشاره شد.

رئیس سازمان برنامه و بودجه در رابطه با رشد آگاهی عموم از انفورماتیک اظهارداشت:

تلاشهای مجدانه‌ای برای شناخت بیشتر تکنولوژی سخت افزار- کامپیوتر- و قطعات مکانیکی وابسته به آن و نرم‌افزار زبان بهره‌وری در این یک ساله بعمل آمده و سمینارهایی تشکیل گردیده که نتایج چشمگیری برای جامعه انفورماتیک کشورداشته است و ما را متعهد ساخته که هرچند برای رسیدن به استقلال در زمینه ساخت کامپیوتر و قطعات وابسته به آن با مشکلاتی مواجه هستیم.

پس از پیروزی انقلاب اسلامی با شکوفائی چشمگیری مواجه بودیم که با کوشش بیشتر قادر به صدور این تکنولوژی خواهیم بود. آقای بانکی در پایان سخنانش در مورد شرکت در سمینارها و نمایشگاههای بین‌المللی و انتقال پیشرفت و دست‌آوردهای علمی این تکنولوژی مطالبی بیان داشت آنگاه آقای نخست وزیر طی سخنانی ضمن اشاره به تفکرجامعه در باره کامپیوتر و نوع استفاده از آن در کشورمان اظهارداشت:

اگر بخواهیم به سمت بهره‌گیری گسترده و همه‌جانبه و مفید از این تکنولوژی برای کشور حرکت کنیم باید ضرورتها و امکانات استفاده از کامپیوتر را بطورعمیق شناخت و این احساس را در جامعه تعمیم دهیم تادریابیم در کجامیتوان از آن بعنوان ابزاری کارآمد برای پرکردن خلاءها استفاده نمائیم به همین دلیل شورای عالی انفورماتیک بایستی نحوه استفاده و میزان کارائی این تکنولوژی را بطرق گوناگون برای عموم مطرح نماید و برای پیشرفت کار زمینه اجتماعی آنرا در جهت آگاه ساختن ذهنیتهای خلاق از وجودچنین رشته‌ای فراهم سازد.

نخست وزیر در ادامه سخنانش افزود: در کنار این آگاهی و شناخت عمومی لازم است مسئولان و مدیران در سطوح گوناگون از کیفیت کاربرد کامپیوتر در زمینه‌های مختلف مطلع شوند و دستاندرکاران این سیستمها مشکلات نیازهای دستگاههای اجرائی و تنگناهای برنامه‌ریزی در کشور را عمیقاً درک کنند.

آقای موسوی در پایان به برقراری ارتباط با محافل علمی جهانی بوسیله شرکت در سمینارها و جمع‌آوری تئوری‌ها و دست‌آوردهای تکنولوژی کامپیوتر برای استفاده جامعه تاکید کرد و گفت: وزارتخانه‌ها و ارگان‌های مختلف و بطور کلی دولت از طرح‌های شورای عالی انفورماتیک در جهت شناخت این تکنولوژی حمایت خواهد کرد.

برنامه پنجسال آینده دفتر آموزش کودکان و دانش‌آموزان استثنایی اعلام شد

تا پنج سال آینده تعداد مدارس کودکان و دانش‌آموزان استثنایی در سراسر کشور به ۷۱۳ مدرسه خواهد رسید و ۶۰ هزار دانش‌آموز استثنایی در این مدارس آموزش خواهند دید.

مدیرکل و دو تن از معاونین دفتر آموزش کودکان و دانش‌آموزان استثنایی طی مصاحبه‌ای با خبرگزاری جمهوری اسلامی ضمن بیان این مطلب در زمینه عملکرد- فعالیتها ومشکلات این دفتر گفت: براساس آمارهای دفتر آموزش کودکان و دانش‌آموزان استثنایی در حال حاضر حدود یک میلیون کودک استثنایی درس آموزشی در سطح کشور وجود دارند که شامل کودکان ناشنوا و نیمه شنوا نابینا ونیمه بینا- تیزهوش ، عقب مانده ذهنی و ناسازگار می‌باشند و این دفتر در حال حاضر ۱۳ هزار کودک ودانش‌آموز استثنایی ۶ تا ۱۷ ساله را در ۲۲۰ مرکز واقع در ۱۶۸ نقطه کشور زیر پوشش خود قرار داده که از این تعداد ۵۶۰۰ دانش‌آموز در تهران و ۷۸۰۰ دانش‌آموز در سایر نقاط کشور هستند ضمنا در حال حاضر در سطح کشور ۷ مرکز شبانه‌روزی وجود دارد که از این تعداد ۴ مرکز در تهران و سه مرکز دیگر در استانهای فارس، آذربایجان شرقی و اصفهان به آموزش کودکان و دانش‌آموزان استثنایی مشغول می‌باشند و قرار است در برنامه پنجساله آینده در بعضی از استانها بخصوص استانهایی که پراکندگی جمعیت در آنها زیاد ست درازای هر دو مدرسه کودکان استثنایی یک مرکز شبانه‌روزی ایجاد شود همچنین با جذب ۴۷ هزار دانش‌آموز دیگر تا پنجسال آینده آمار دانش‌آموزان تحت پوشش این دفتر به ۶۰ هزار دانش‌آموز خواهد رسید. همچنین براساس این طرح تعداد معلمین کودکان استثنایی که در حال حاضر حدود ۲۰۰۰ نفر است به ۹۰۰۰ نفر افزایش می‌یابد در زمینه عملکرد دفتر آموزش کودکان و دانش‌آموزان استثنایی آقای جلالی مدیرکل این دفتر گفت: قبل از انقلاب مراکزی در زمینه کودکان استثنایی در کشور وجود داشت که بیشتر جنبه نمایشی داشتند اما بعد از انقلاب فعالیتهایی برای هماهنگی وتفکیک و بهبود وضع این مراکز- تهیه کتاب و وسایل کمک آموزشی انجام شد واین مراکز از صورت مختلط بیرون آمد وی پیرامون مشکلات و نارسائیهای موجود گفت: یکی از مشکلات اساسی وعمده این دفتر عدم آگاهی مردم نسبت به فعالیتها وموجودیت این دفتر است که در این زمینه لازم است رسانه‌های گروهی همکاری لازم را در جهت معرفی دفتر معمول دارند همچنین مشکلات دیگری از جمله کمبود وسایل و امکانات آموزشی، فضای آموزش، کلاس و مدرسه و نبودن متخصصین و معلمین وارد در امور کودکان استثنائی که بتوانند با استفاده از امکانات کودکان را آموزش دهند باعث شده تا دفتر نتواند در جهت هدفهای اصلی خود گام بردارد جلالی در زمینه اقدامات انجام شده برای تامین کادر آموزشی مدارس کودکان استثنائی گفت: آئین نامه اجرائی مشخصی برای این مدارس تهیه شد و با مذاکراتی که با وزارت فرهنگ و آموزش عالی صورت گرفته قرار شده است که دانشکده علوم تربیتی دانشگاه تهران در سطح لیسانس مربیانی را برای کودکان استثنائی تربیت کند تا در آینده از وجود متخصصین در این مدارس استفاده شود همچنین جهت جبران کمبود از نظر معلم دوره‌های آموزشی برای تعدادی از معلمان گذاشته شده است وی افزود: در حال حاضر سازمان بهزیستی مسئولیت امور رفاهی این کودکان را برعهده دارد و دفتر آموزش کودکان و دانش‌آموزان استثنائی امور آموزشی مربوط به این کودکان را واگر چه دفتر کودکان و دانش‌آموزان استثنائی باتمام توان خود کوشش می‌کند ولی به علت عدم وجود هماهنگی و تداخل وظایف موجود اگر بخواهیم فکر اساسی برای کودکان و دانش آموزان استثنائی بشود و کیفیت بالا برود لازم استکا یک سازمان خاص برنامه‌های پرورشی- آموزشی و رفاهی این کودکان را برعهده بگیرد تا این کودکان در بین سازمانهای مختلف سرگردان نشوند- در زمینه آموزش کودکان تیزهوش یکی از معاونان دفتر آموزش کودکان و دانش آموزان استثنائی گفت: بر اساس برنامه‌ای که تهیه شده است در سال تحصیلی جاری از بین یکصد و سی هزار دانش آموز سال پنجم ابتدائی مناطق ۲۰ گانه تهران حدود ۲۶۰ نفر انتخاب میشوند که از کلاس اول راهنمائی در مراکز ویژه مشغول تحصیل خواهند شد و هم اکنون مقدمات گزینش آنها فراهم شده است.

جمهوری اسلامی

ارگان حزب جمهوری اسلامی

صفحه ۱۲

روزنامه سیاسی- اجتماعی صبح

صاحب‌امتیاز- سید علی خامنه‌ای

کد پستی ۱۱۴۴۴- خیابان سعدی جنوبی- شماره ۵۷۱- صندوق پستی ۲۱۳۰- تلفن

تلفن- ۱۸-۳۰۶۱۱۱

تلکس فارسی ۲۱۶۰۴۵

Telex 214240

یکشنبه ۱۵اسفند ۱۳۶۱- ۲۰ جمادی‌الاول ۱۴۰۳- ۶مارس ۱۹۸۳- شماره ۱۰۹۴- سال چهارم

استخراج از مرکز تقویم مؤسسه ژئو فیزیک دانشگاه تهران

ساعات شرعی

اذان ظهر- امروز ساعت ۱۲و۱۵ دقیقه و۴۵ ثانیه

غروب آفتاب - ساعت ۱۸ و۳دقیقه و۱۸ثانیه

اذان مغرب- امشب ساعت ۱۸و۲۳دقیقه و۱۵ثانیه

اذان صبح- فردا ساعت ۴و۵۵دقیقه و۴۶ ثانیه

طلوع آفتاب - فردا ساعت ۶و۲۷ دقیقه و۲۴ ثانیه

«چاپ از مؤسسه کیهان»

۲۹۷- قال رسول‌ا... صلی‌ا... علیه و آله و سلم:

رأس الحکمة مخافة...

«نهج‌الفصاحه»

اساس حکمت، «ترس خدا» است

امروز، در بستر تاریخ

یکشنبه ۱۵ اسفند= ۳۰ جمادی‌الاول= ۶ مارس

۶ مارس ۱۵۰۶ م (۹۱۲ ه ق) : با قدرتمند شدن کشور پرتغال در دریانوردی، این دولت در فکر کشورگشائی و بدست آوردن مستعمره افتاد ونخستین گروه ملاحان و پیشاهنگان استعماری خویشرا برای دستیابی به سرزمین هند، اعزام کرد. این گروه که بسردمداری تریستان داکوئا، یکی از دزدان دریائی پرتغالی بجای اینکه به هند برسد بسواحل آفریقا رسید و به خاک موزامبیک تجاوز کرد و آنسرزمین را برای پرتغال مستعمره ساخت.

۶ مارس ۱۹۴۵ م (۱۳۶۵ ه ق): بسیاری از کشورهای آزاد جهان بدعوت سه کشور عمدهٔ متفق جنگ جهانی دوم (شوروی، آمریکا، و انگلیس) جهت تاسیس سازمان ملل متحد رای موافق دادند و برای تنظیم منشور آن اظهار آمادگی نمودند.

۶ مارس ۱۹۵۷ م (۱۳۷۷ ه ق): کشور زرخیز و ثروتمند غنا، استقلال خویشرا از سلطه استعماری جزیرهٔ انگلیس اعلام کرد. رهبری نهضت ملی این سرزمین را که «ساحل طلا» خوانده میشد دکتر قوام نکرومه، رهبر دانشمند ملت غنا به عهده داشت.

کشور غنا که با رژیم جمهوری اداره میشود در غرب آفریقا واقع بوده و دارای ۲۳۸۵۳۷ کیلومتر مربع مساحت و ۱۰۴۸۰۰۰۰ نفر جمعیت دارد که درحدود ۲۰ درصد جمعیت آنرا مسلمانان تشکیل میدهند.

۱۵ اسفند ۱۳۵۷ ه ش (۱۳۹۹ ه ق) مراجع امنیتی اعلام کردند که از مرکز بهائیت خراسان مدرکی بدست آمده است که حکایت از فعالیتهای جاسوسی بنفع رژیم اشغالگر قدس دارد.

۱۵ اسفند ۱۳۵۸ ه ش (۱۴۰۰ ه ق): دانشجویان مسلمان پیرو خط امام شرایط ملاقات اعضای کمیسیون تحقیق جنایات شاه ملعون را با گروگانهای جاسوس آمریکائی اعلام کردند.

بقیه از صفحه اول

شرط موفقیت جنبش

تعهد نیست؟ و آیا این امر با اصول اولیه جنبش عدم تعهد منافات ندارد؟

اگر این سئوال را از شوروی بکنند پاسخ خواهد داد: نه. استدلالش هم این است که حضور کارمل درکنفرانس دهلی‌نو باحضور شاه حسین و حسنی مبارک و قابوس وجعفرنمیری و.... هیچ تفاوتی ندارد. اگر حضورآنها دراین کنفرانس با اصول اولیه جنبش عدم تعهد منافات ندارد، بگذارکرملین هم دراین کنفرانس نماینده داشته باشد.

مضحک‌تر ازهمه اینها، عضویت رژیم بعثی، صهیونیستی حاکم بربغداد درجنبش غیرمتعهدهاست. اگر کارمل را شوروی درکابل کاشته و شاه حسین و همپالکیهایش را آمریکا میپرورد، و درعین حال اینها عضو جنبش عدم تعهد هستند، صدام عروسک چهارکوکی است که آمریکا و شوروی و فرانسه و انگلستان او را کوک میکنند. او، هم به شرق وابسته است هم به غرب و با اینحال می‌بینید که همچنان عضو جنبش عدم تعهداست و حتی دراین جنبش کسانی هستند که تلاش فراوانی برای برگزاری کنفرانس سران غیرمتعهدها دربغداد بعمل آوردند و اگر قدرت جمهوری اسلامی ایران که برایمان به خداتکیه دارد نبود، باید اعضاء این جنبش ننگ ریاست صدام را برخود میپذیرفتند. اینکه عضویت- تاچه رسد به میزبانی و ریاست، یک جائی که با برخورداری ازحمایت نظامی، مالی، سیاسی، تبلیغاتی و... دوبلوک شرق و غرب آنهمه جنایت را علیه یک ملت بهاخاسته که گناهی جزعدم وابستگی به شرق و غرب ندارد باکدامیک ازاصول عدم تعهد سازگار است، یک معماست. جنبش عدم تعهد، بدین ترتیب درگردابی دست و پامیزند که نامی جز «وابستگی» زیبنده آن نیست. واقعیت اینست که اکنون جنبش عدم تعهد درچنگال دوبلوک شرق و غرب گرفتار است. بسیاری از کشورهای عضو این جنبش پایگاههای نظامی شرق و غرب هستند و خود این جنبش هم پایگاه سیاسی این دوبلوک.

با اینهمه، به دلایلی که دیروز برشمردیم، جنبش عدم تعهد میتواند مایه امیدی شود برای ملتهای تحت ستم بشرط آنکه خود را تصفیه کند. تصفیه جنبش عدم تعهد، شرط اساسی موفقیت این جنبش درراه تحقق آرمانهائی است که درنیت بنیانگذاران این نهضت بوده است.

ادامه دارد

اطلاعیه اتحادیه انجمنهای اسلامی دانشجویان مقیم اروپا در رابطه با توطئه کاهش قیمت نفت

اتحادیه انجمنهای اسلامی دانشجویان در اروپا طی اطلاعیه‌ای توطئه استکبار جهانی برای کاهش قیمت نفت را محکوم کرد. متن اطلاعیه بدین شرح است:

بسم‌الله الرحمن الرحیم

آنچه به حسب برداشت دشمنان اسلام موجب ضعف است موجب قدرت و وحدت و انسجام میگردد.

«امام خمینی»

اینک که بفضل و عنایات خداوند پیروزی نهائی جنود الله برجنود کفر صدامی هر چه نزدیکتر میشود وکلیه توطئه‌های شیطان بزرگ و غرب تجاوزگر یکی پس از دیگری بدست امت مسلمان و شهیدپرور ایران به رهبری امام خمینی رهبر کبیر انقلاب و بنیان‌گذار جمهوری اسلامی خنثی شده ومیرود تا شکوفه‌های انقلاب اسلامی در منطقه و بخصوص در کشورهای اسلامی باز شود و نسیم آزادی، استقلال و جمهوری اسلامی را در منطقه به مشام مستضعفین زیر سلطه سلاطین ظلم و جور برساند. بار دیگر شیاطین در کاخ سفید وکاخ ملکه انگلیس طرح توطئه جدیدی را بر علیه انقلاب اسلامی و ملتهای تحت ستم خویش ریخته و طرح ننگین تنزل قیمت نفت در بازار جهانی و به اصطلاح مقابله با سازمان اوپک را به مزدوران مرتجع خود چون عربستان سعودی، کویت، عراق و عمان دارند. ما اتحادیه انجمن‌های اسلامی دانشجویان در اروپا ضمن محکوم نمودن این ندای شوم هرگونه حرکتی را در راه کاهش قیمت نفت که متعلق به ملتهای محروم و مستضعف منطقه می‌باشد و تا بحال خون هزاران شهید بخاطر این نعمت خداوندی ریخته شده است را شدیدا محکوم کرده و به این عمال خود فروخته اخطار می‌کنیم که بیش از این مزدوری خود را نسبت به شیطان بزرگ آمریکای جنایتکار بر ملا نسازند که هیچگاه از قهر امت مسلمان و مستضعف منطقه در امان نخواهند بود و بزودی این مزدوران سرنوشتی همانند سرنوشت شاه خائن و سادات معدوم خواهند داشت.

پیام انجمن اسلامی دانشجویان ایرانی در لاهور بمناسبت دستگیری دانشجویان مسلمان ایرانی توسط پلیس پاکستان

انجمن اسلامی دانشجویان ایرانی در لاهور طی اطلاعیه‌ای ضمن محکوم کردن دستگیری اعضا انجمن اسلامی دانشجویان ایرانی در کراچی خواستار آزادی هر چه سریعتر آنان شد. رقسمتی از این اطلاعیه چنین آمده است: باید هر چه زودتر تکلیف برادران زندانی روشن شود واز برادرانی که آزاد شده‌اند نیز اعاده حیثیت بعمل آید یادآور میشود چندی قبل در قبال انفجار چندین بمب در موسسات فرانسوی شهر کراچی عده‌ای از اعضاء انجمن اسلامی دانشجویان این شهر توسط مقامات انتظامی دستگیر شدند جنبش مجاهدین عراقی در بیروت مسئولیت این انفجارها را بعهده گرفت

حاشیه نویس

اندر حکایت غیبت حاشیه نویس

ضمن عرض سلام، حاشیه نویس چند روزی برای هواخوری رفته بود به مسافرت. که هم زیارت باشد وهم سیاحت. از شما چه پنهان همین غیبت کوتاه مدت برای حاشیه نویش خیلی گران تمام شد. چون باعث گردید که خیلی ازتحولات اتفاق بیفتد و حقیر درجریان امور قرار نگیرم تا آنکه ارشادات لازمه را ارائه دهم.

اما زیادهم نبایستی نگران باشید چون ازاین سفر چند روزه خبرهای تازه‌ای خدمتتان آوردم‌ام که اگر برای شما نقل کنم، حتما به اینجانب حق می‌دهید که به غیبتش می‌ارزید.

قضیه از این قرار است که صدام پیغامی فرستاده بود برای حاشیه نویس، که یا اخی تو بیا و یک کار خیر انجام بده. من حرفی ندارم که به ایران بیایم ولی ازاین پروندهٔ قطوری که در تهران برای مادرست کرده‌اند، معلوم است که کار ما به مذاکره نمی‌رسد وهمان پای پلکان هواپیما قضیه یک طرفه می‌شود. پس بهتر است که این قدم راه را طی کنی و بیائی بغداد.

الغرض حقیر پس از مختصری مذاکرات به این نتیجه رسیدم که صدام دارد حماقت میکند و میخواهد سفر به دهلی نو راملغو کند. بلافاصله با ارشادات حاشیه نویسانه طرف را حسابی روشن کردم. بطوریکه خیلی‌زود عقل سلیم به کله مبارک بازگشت و چرتش پاره شد و فهمید که نرفتن به دهلی نو بیشتر از رفتنش ضرر دارد. و در نتیجه بهتر است که نامبرده با روش زیرکانه‌ای که عقل آدمیزاد هم به آن نرسد، خود را به دهلی‌نو برساند و کاری بکند که یک مرتبه همه غافلگیر بشوند و در مقابل عمل انجام شده، قرار گیرند.

حاشیه نویس به صدام فهماند که بایستی با حضور در کنفرانس دهلی‌نو به همه نشان دهد که از تغییر محل کنفرانس هیچ ناراحت نیست و این مسئله به رگ غیرتش هم برنخورده چون اصلاً از ابتدای خلقتش فاقد چنین رگی بوده.

بعلاوه حضور صدام در کنفرانس دهلی باعث خواهد شد که همه خیال کنند بغداد آرام است و این مسئله باعث پشتگرمی کشورهای مرتجع منطقه خواهد گردید.

حاشیه نویس همچنین به صدام فهماند که اگر یکمرتبه موقعیت اضطراری هم پیش آمد و نیازی بود که فراری صورت گیرد، این عمل در خارج از عراق بهتر امکان پذیر است.

همین مسئله باعث شد که روش‌های استدلالی حاشیه‌نویس مورد تائید صدام هم قرار گیرد و آخرین خبر اینست که شخص مذکور بالاخره به‌هر نحو ممکن خود را به دهلی نو خواهد رساند.

از شما چه پنهان که مسئلهٔ غیاب صدام در بغداد برای عراقی‌ها هم کمک بسیار خوبی خواهد بود چون فرماندهان عراقی در غیاب وی، فرصت را برای تسلیم به رزمندگان اسلام و راحت کردن خیال خودشان، مناسب می‌بینند.

یک خبر تائید نشده میگوید که صدام الان در دهلی‌نو بسر میبرد و توی سوراخ موش یکی از دیوارهای سفارت عراق در دهلی‌نو مخفی شده و منتظر فرصتی است که در وقت مناسبی خود را به سالن کنفرانس برساند.