کیهان

تکشماره- ۱۵ ریال

سه‌شنبه ۲۴بهمن ۱۳۵۷- ۱۵ربیع‌الاول ۱۳۹۹-شماره ۱۰۳۶۷

توسط فرماندار نظامی تهران و فرمانده نیروی هوائی:

توطئه بمباران تهران فاش شد

صفحات ۲ و آخر

سرلشکر قرنی رئیس جدید ستاد ارتش:

توسط مردم مسلح

بختیار دستگیر شد

صفحه ۲- ستون سوم

در شهرستانها

۰۰ نفر در نبردهای دیروز کشته شدند

صفحات ۴،۵ و ۷

در حمله به هتل هیلتون ۲ جنگجو شهید شدند

مأموران سیا در تهران دستگیر شدند

یکی از دستگیرشدگان یک ژنرال ٤ ستاره آمریکائی است

صفحه ٦- ستون هشتم

تصفیه اساسی ارتش آغاز شد

ستونی از رزمندگان انقلاب در ستاد ارتش

تعلیمات نظامی می‌بینند. حفاظت ساختمانهای ستاد ارتش، دادرسی ارتش و دیگر سازمانهای نظامی و دولتی بعهده این چریکهای مسلح قرار گرفته است.

ایدئولوژی جدیدی جانشین ایدئولوژی قبلی ارتش میشود

سرلشکر ولی‌الله قرنی رئیس جدید ستاد ارتش

● یک مشت جوان با کمی اسلحه، ارتش را با آنهمه ادعا، تسخیر کردند

از فرماندهانی که دستشان آلوده نیست، فعلاً بعنوان سرپرست استفاده میشود

● مرزهای کشور بروی فراریان رژیم بسته شد

داریوش فروهر:

ارتشی بسازید که فقط اطاعت کورکورانه نکند

سرلشگر محمدولی قرنی رئیس ستاد ارتش که به دستور مهندس مهدی بازرگان به این سمت برگزیده شده است، امروز همراه عده‌یی درحالیکه پوسیله مأموران مسلح انتظامی کمیته انقلاب به محل ستاد ارتش واقع در چهارراه قصر رفت و در محل کار خود مستقر شد.

رئیس جدید ستاد ارتش امروزصبر شرایطی به محل کارش رفت که به جز حدود پنجاه نفر از جوانان مسلح هیچکس دیگر در محوطه و ساختمانهای ارتش وجود نداشت و حتی تلفنچی این ساختمان نیز اکثر قطع بود.

سرلشگر قرنی هنگامیکه وارد اتاق رئیس ستاد شد، همراهانش نخست عکسهای شاه و فرح و رضا پهلوی را پائین کشیدند و آنگاه محمدعلی فلاری شاه که روی مبزها قرار داشت جمع‌آوری شد.

سرلشگر قرنی که پشت میز رئیس ستاد ارتش قرار گرفته بود خطاب به کسانیکه در اتاق حضور داشتند گفت:

ما اینک در ارتش، وارث یک ارتش از هم پاشیده هستیم که امسال بود ارتش شاهنشاهی که مدعی بودند مجهزترین ارتشهای دنیاست. شاید هم ازجهت تجهیزات و اسلحه و مهمات اینطور بود، اما آنچه را که این ارتش لازم داشت ایمان و وجدان و آرمان بود که ارتش فاقد آن بود.

ارتشی داشتیم که بجای حفظ تمامیت ارضی و دفاع از مردم به صورتی یک ارتش شخصی درآمده بود و کسانیکه می‌خواستند مدافعانه خدمت کنند، به آنها اجازه صالحیت داده نمیشد.

در شهریور ۲۰ فرماندهان ارتش که مدعی شاهپرستی بودند و میگفتند حاضرند خودشان و بچه‌هایشان را زیر ماشین شاه قربانی کنند، هنگامیکه در برابر ارتش جوان شوروی قرار گرفتند قبل از همه پابفرار گذاشتند. همین ارتش را که آنهمه ادعا داشت یک مشت جوان بی‌سلاح و گروهی با سلاحهای اندک، آنرا تسخیر کردند، زیرا این جوانها ایمانی داشتند ولی ارتش ایمان نداشت.

سرلشگر قرنی افزود: اکنون ارتش دچار وضع نابسامان و از هم پاشیدگیی است. همانطور که می‌بینید، در ستاد کل ارتش هیچکس نیستند وضع ما در مورد ارتش بحرانی است و همین مسأله ممکن است به برخی افراد نامناسب فرصت دهد که بعیش از این باعث ازهم‌پاشیدگی ارتش بشوند که مالا به ضرر مملکت است.

وضع سوء موجود در ستاد ارتش هرچه زودتر اصلاح شود. ستاد بسختی و زحمت و بستگانها و فرماندهان مختلف را سرپرستی بدهیم بدون شک در ارتش عملی تصفیه اساسی و کلی صورت خواهد گرفت و ایدئولوژی جدیدی جانشین ایدئولوژی قبلی می‌شود.

من نمی‌توانم ظرف دو سه سال نفوذ ارتش را عوض کنم. ما در وضع حساسی قرار داریم که هرچه زودتر باید ترتیبی بدهیم که ارتشی با ایمان، با خدا پاوجدان و حسّ بوجود آید و با تشکیل کمیته‌های مختلفی با شرکت فرماندهها و سران ارتش، ترتیبی بدهیم که سربازها به سربازخانه‌ها بازگردند و کارمان را بقیه در صفحه ۲

سلام، آزادی

سلام آزادی

ای آرزوی دیرینه‌ای که با خون ابیاری شده‌ای، جاودان بمان.

ای آزادی که در خیابانهای بخون نشسته، در کنج زندانها، پای چوبه‌های اعدام و در سینه‌های پاره پاره شهیدان ریشه دوانده و در قلب میلیونها ایرانی مبارز به شکوفایی رسیدی.

ببین که چگونه عطر خون شهیدان، دل‌انگیزتر از بوی هزاران بهار، در نفس شهر پیچیده است.

نگاه کن که چگونه انگشتان هر مبارز بخون خفته‌یی، به بوی بهارت، جوانه زده‌اند و شکوفا شده‌اند.

ببین که چگونه از شوق می‌گریم.

شهر را ببین، که چون یک قلب پر تپش، در سینه‌اش نمی‌گنجد

ای آزادی...

دیدی که چگونه عول برفی استبداد در هرم گدازنده‌ی خشم ملی آب شده است.

تا دیروز کسانی بودند که انقلاب راستین ملت ایران را باور نداشتند.

بودند کسانی که، سکه (ستایش) بنام ضحاک میزدند و بودند کسانی که در ستیز با خلق قهرمان ایران، تن به زنجیر عدل پسر فریب رژیم می‌سالیدند.

و دیدیم که همه اینان چون موشهایی کور، خوگرفته به ظلمت یک ظلم‌آباد، از وحشت روشنی گریختند.

کجا هستند آنهایی‌که خروش ملتی را در راه انقلاب، از سر تفنن می‌پنداشتند؟

کجاست آنکس که قانون اساسی را به نرویز به سرپیزه ریا فرو کرده بود تا ملتی را، به گمان خویش از تداوم مبارزه مقدسش بازدارد.

و دیدیم که چگونه چون خاشاک در برابر سیل پنهان کن انقلاب ملت‌مان، به دامن مرداب تاریخ فروریختند.

ای آزادی...

دیدی حماسه ملتی را که سرو جان در چشمه خورشید شست و روئین‌تن شد؟

ماهری را بیاد آر که در گلام سوخته گلوله‌ها، سر جوان بخون خفته‌ی را به دامن گرفته بود و می‌گفت:

- بنازم قد رعنای تو رشید را که جگرگوشه من بودی...

قلم انگشت دختر مجاهد را بخاطر، بر که در دم مرگ، با خون خویش به سینه، سوار می‌نوشت:

- آزادی... سلام.

بیاد آر پیوند ملتی را در روزهای جنگ. تا فریاد خون برمی‌خاست، رگهای هزاران هزار انسان، جویباری از خون به بیمارستانها و به تن زخمی‌ها جاری می‌ساخت.

تاندای رزمنده‌ای از سنگر برمی‌خاست، دست‌های مردم، شاخه پربار سخاوت میشد. دختری درخیابان سنگر می‌کند، زنی پمپر در گستردی خیابانها، شام شبهاش را برسر راه رزمندگان ملت می‌گذاشت و تمامی شهر درموج خروشان مجاهد و پرستار و نگهبان بود.

ای آزادی...

ببین چگونه ملتی با غرور و امید، نام متبرک ترا تلاوت می‌کند.

بنگر که چهسان درهر قدم، شیشه عمر شهدا را باعشم برزمین کوبیدند.

در هر تکه این شیشه طلسم‌گونه چهره پاکت را ببین، در سنگر خیابانها و در هرگذر، مبارزان را ببین که چگونه از تو پاسداری می‌کنند و مردمی را بنگر که سالها نفرت و کینه به رژیم طاغوتی را درسینه‌ها پرورده‌اند تا امروز نام مقدس ترا ای آزادی، با تمامی سینه‌های آرزومندشان، عاشقانه سلام دهند.

ای آزادی، اکنون چون رحمت حق به ملت ایران ببار که سینه‌هایشان چون سینه عطشناک کویر، عاشقانه درانتظار بارش تست.

ببار بر مردم شوریده‌دل و شوریده‌جان، ببار...

ببار تا لالههای شهیدان سیراب شوند. پرملتی ببار که ازخون، طنابی سرخ بافته و بر گنبد مینائی درانداخته و از ظلمت به ستیغ کوه رهایی رسیده است.

سلام آزادی... چهره بخیبت بیداست

متبرک باد نام تو

و مبارک باد برهانی که سزاوار تست.

محمد بلوری

سرلشکر قرنی هنگامی که پشت میز رئیس ستاد ارتش قرار گرفت بود خطاب به کسانیکه در اتاق حضور داشتند گفت:

ما اینک در ارتش، وارث یک ارتش از هم پاشیده هستیم که امسال بود ارتش شاهنشاهی که مدعی بودند مجهزترین ارتشهای دنیاست. شاید هم ازجهت تجهیزات و اسلحه و مهمات اینطور بود، اما آنچه را که این ارتش لازم داشت ایمان و وجدان و آرمان بود که ارتش فاقد آن بود.

ارتشی داشتیم که بجای حفظ تمامیت ارضی و دفاع از مردم به صورتی یک ارتش شخصی درآمده بود و کسانیکه می‌خواستند صادقانه خدمت کنند، به آنها اجازه صالحیت داده نمیشد.

در شهریور ۲۰ فرماندهان ارتش که مدعی شاهپرستی بودند و میگفتند حاضرند خودشان و بچه‌هایشان را زیر ماشین شاه قربانی کنند، هنگامیکه در برابر ارتش جوان شوروی قرار گرفتند قبل از همه پابفرار گذاشتند. همین ارتش را که آنهمه ادعا داشت یک مشت جوان بی‌سلاح و گروهی با سلاحهای اندک، آنرا تسخیر کردند، زیرا این جوانها ایمانی داشتند ولی ارتش ایمان نداشت.

سرلشگر قرنی افزود: اکنون ارتش دچار وضع نابسامان و از هم پاشیدگیی است. همانطور که می‌بینید، در ستاد کل ارتش هیچکس نیستند وضع ما در مورد ارتش بحرانی است و همین مسأله ممکن است به برخی افراد نامناسب فرصت دهد که بعیش از این باعث ازهم‌پاشیدگی ارتش بشوند که مالا به ضرر مملکت است.

وضع سوء موجود در ستاد ارتش هرچه زودتر اصلاح شود. ستاد بسختی و زحمت و بستگانها و فرماندهان مختلف را سرپرستی بدهیم بدون شک در ارتش عملی تصفیه اساسی و کلی صورت خواهد

گزارش لحظه به لحظه خبرنگار کیهان از فتح پادگان عشرت‌آباد:

پیرمردی به ارتش مردم فرمان داد: عشرت‌آباد را تسخیر کنید

پادگان عشرت‌آباد که بدست ارتش مردم فتح شد، یکی از خبرنگاران لحظه به لحظه شاهد حوادث بود. گزارش کوتاهی که او نوشته در زیر می‌خوانید:

مرد کوتاهقد بود. صورتش پر از ابرو آبله جای خالی نداشت. چشمهای تنگ مغولی‌اش پشت هم پلک میخورد. ریش‌تیزی از لابلای ریه آبله بیرون میزد و تا گردن پیکره سیاه او دوده‌ای می‌شوشاند. کلاه چرکمرده‌ای سرخلفش را از نگاه پنهان میکرد. کلاه ساختنی تا افتاده گوش‌ها پائین کشیده شده بود. اما از خط بالای ابرو طاسی سر به چشم میزد. لباسش شندره‌ای بود که چاپها از روغن و گل و چربی نقشی گرفته بود. گمانش رنگ باختگی پلاستیکی را می‌پوشاند.

پیرمرد، چند لحظه ایستاد، به اطراف نگاه کرد. چهره‌ای صورتش جمع شد. خطوط درهم رنج چهره‌اش را فرومی‌پوشاند. در میدان کوچک روبروی پادگان عشرت‌آباد بودیم. اطرافمان از جمعیت سیاهی میزد. گاه آمبولانسی می‌آمد و آژیرکنان میگذشت. جوانها از اینسو به آنسوی می‌دویدند. روبرو سربازها پشت سنگری از آجر بالای دیوار پادگان، موضع گرفته بودند. دهان سیاه مسلسل‌ها از میان دور معلوم بود. مردم مرده بودند. هرکس چیزی میگفت. پیرمرد دستهایش را بالا آورد، دوشیشه دردست داشت. ترمه صابون ته شیشه را پر کرده بود و روی آن بنزین چرکی لیز میزد که تویش طناب نازکی شناور بود. پیرمرد بطری‌ها را زمین گذاشت، کبریت کشید، فتیله‌ها را آتش زد.

بطری‌ها را برداشت رو به جمعیت ناگهانی، مثل رعد بانگ زد:

- واستادن فایده نداره، حمله... حمله...

اینرا گفت و دوید. دو شعله در دستهایش میسوخت. قیافه میدوید. رگبار مسلسل از دیوار بریده. مردم روی زمین ریختند. پیرمرد که می‌دوید ایستاد. زیر رگبار مسلسل‌ها فریاد زد.

بیدان از جا کنده شد. ثانیه‌ای بعد پیرمرد پای دیوار رسید و بطری‌ها را پرت کرد. بطری‌ها توی سنگر فرو افتاد و منفجر شد. پیرمرد فریادی زد و پا پشت نقش زمین شد. مردم دویدند. منهم دویدم. بالای سر پیرمرد که رسیدم، چشم راستش در انفجار گلوله هزاران پاره شده بود، چشم چپش تسکانی خورد و خاموش شد. یک رزمنده از ارتش خلق خاموش شد. سربازها پشت سنگر نبودند. مردم پشت در بزرگ خلوت بود. چند سرباز بی‌سلاح از دیوار طولانی آسایشگاهها که در دستهای بود، بیرون آمدند.

- به ما لباس بدهید.. لباس شخصی...

- یکدفعه هو... صدا...

در فرو ریخت. مردم داخل شدند. جماعت پراز چوب و وسایل کهنه بود. در چشم بهم‌زدنی، در جوشش کمار از صدها بازو، در وسط خیابان سنگر بسته شد.

•••

سربازها بیرون می‌دویدند. مسلسل‌ها را میدادند و دور میشدند. هرکس مسلسل میگرفت گونه سرباز را می‌بوسید. چشم سربازها از اشک پربود.

•••

سربازها زیاد دور نشده بودند که از چهار طرف میدان کوچک به سربازخانه شلیک شد. ارتش مردم آماده حمله بود. از داخل پادگان رگبار مسلسل می‌بارید. در پناه شلیک مردمی که بربامها سنگر گرفته بودند، اولین گروه خمپاره و دوان به در پادگان رسید و از آن گذشت. چند ثانیه بعد از غرب میدان آتش بهوا جستند شد. گوشه‌ای از پادگان تحرف شده در آتش میسوخت.

گروهی خود را به شرق پادگان رساندند. پشت به دیوار کاری میکردند. لحظه‌ای بعد اولین آجر از دیوار کنده شد و بعد سوراخ سوراخ. اولین رخنه را در دیوار انداخت. چند نفر از سوراخ داخل شدند. صدای سنگی شلیک می‌آمد. میدان در هیجان و هلهله غرق بود. آمبولانس‌ها می‌آمدند و از سر کنار میگذشتند. کوکتل مولوتف‌ها هوا را میشکافت و به پادگان می‌افتاد. نیمساعت بعد، فشار بازوی صدها رزمنده دیوار را فرو ریخت. گروه بعدی یورش برد. زرهپوشی آمد و ایستاد. دهها نفر برآن سوار بودند. سربازپوسد سرخفان چیزی پوشته شده بود. مسلسل‌ها را تکان دادند و گذشتند. روحیوش بداخل پادگان رفت.

•••

کسی یک گام جلوتر از من می‌دوید. بازوبند سبزی داشت. از صف پهم فشرده مردم گذشتیم. مردم فریاد میزدند.

- فشنگ.. فشنگ..

داخل درختها رگبار بست. بعد بلند شد و دوید. دنبالش بودم. ناگهان صدای خوفناکی از میان درختان برخاست. آنکه جلوتر می‌دوید، ثانیه‌ای ایستاد، مسلسلش را بالا آورد، شلیک کرد و بعد فرو افتاد. بی‌سلاح و گروهی با سلاحهایی اندک، آنرا تسخیر کردند، زیرا این جوانها ایمانی داشتند ولی ارتش ایمان نداشت.

سرلشگر قرنی افزود: اکنون ارتش دچار وضع نابسامان و از هم پاشیدگیی است. همانطور که می‌بینید، در ستاد کل ارتش هیچکس نیستند وضع ما در مورد ارتش بحرانی است و همین مسأله ممکن است به برخی افراد نامناسب فرصت دهد که بعیش از این باعث ازهم‌پاشیدگی ارتش بشوند که مالا به ضرر مملکت است.

وضع سوء موجود در ستاد ارتش هرچه زودتر اصلاح شود. ستاد بسختی و زحمت و بستگانها و فرماندهان مختلف را سرپرستی بدهیم بدون شک در ارتش عملی تصفیه اساسی و کلی صورت خواهد

از این میدان کوچک حمله برای فتح پادگان عشرت‌آباد آغاز شد. در سمت راست گوشه‌ای از دیوار فرو ریخته پادگان دیده میشود ودر سمت چپ‌دود وآتش بهوا برخاسته است.

مردم دریک آن، برهنه شدند. صدها پیراهن و شلوار و کمشش و چوراب، بر سر سربازان فروریخت. سربازان، لباسها را می‌گرفتند و داد میزدند:

- گاردی‌ها، لای درختان هستند، مواظب باشید.

در خیابان کسی آمد و فریاد زد سنگر ببندید. سنگر ببندید، دست چپ کوچه بن‌بست بود. اول کوچه در کهنه‌ای بود. کسی گفت: این خانه خالی است مردم ناگهان یورش بردند. جوانی که پیشتر از همه بود بدر تکیه زد و داد زد:

- صبر کنید، نباید بخانه مردم حمله کرد...

بحث درگرفت. یکی داد میزد:

- سنگر... سنگر لازم است.

دیگری داد میزد.

- خانه مردم امنه.

جوانها دورهم جمع شدند. جلسه خیابانی یک دقیقه بیشتر طول نکشید. تصمیم گرفته شد. جوانی از دیوار بالا رفت. از آنطرف پائین پرید. چند دقیقه بعد صدایش از پشت در شنیده شد:

هوا از انفجار شلیک پر بود. آنگاه بلوتوز بود مسلسلی در دست داشت. چائی خود را بوسیی برباب کرد و به خانه مخروبه است.

سوی چوبی معلوم شد. از کنجا از راه رسید، چند نفر اطرافش آن را گرفتند:

- در مستقلی کنت و بعدگ و مسلسل بود. بر لبهایش لبخند پیروز شده بودند.

اعلام همبستگی کارکنان کارخانجات (شیر پاستوریزه پاک)

بقیه در صفحه ۷

جناب آقای مهندس مهدی بازرگان

نخست وزیرملت ایران

کارگران- کارمندان ومدیران شرکت کارخانجات پارس الکتریک باافتخارورسربلندی انتخاب آن جناب رابه نخست وزیری ازسوی زعیم عالیقدرومجاهد ایران، حضرت آیت الله امام خمینی که متکی برخواست قاطبه هم میهنان عزیزمیباشد تهنیت گفته، برای پیشبرد هدفهای مقدس انقلاب آماده هرگونه همکاری وفداکاری میباشیم.

کارگران- کارمندان ومدیران شرکت کارخانجات پارس الکتریک

جناب آقای مهندس مهدی بازرگان

کارکنان و مدیران شرکت سهامی تهران الکتریک، با ابراز خوشحالی انتخاب جنابعالی را به نخست وزیری از طرف زعیم عالیقدر ایران حضرت آیت‌اله العظمی امام خمینی که متکی بر خواست قاطبه ملت میباشد تبریک گفته. آمادگی خود را، جهت هرگونه همکاری و فداکاری در پیشبرد هدفهای انقلاب ایران اعلام میدارند.

کارکنان و مدیران شرکت سهامی تهران الکتریک

جناب آقای مهندس مهدی بازرگان- استاد ارجمند

کارکنان مجتمع سیمان آبیک ضمن ابراز مسرت انتخاب جنابعالی را به نخست‌وزیری از طرف زعیم عالیقدر حضرت آیت اله العظمی روح‌اله خمینی را تائید و این انتخاب شایسته را به هموطنان عزیز تبریک میگوید.

کارکنان مجتمع سیمان آبیک

انقلاب ایران در جغرافیائی به پهنای بدبختی همه انسانهای زیرستم روی‌زمین

بیطرفی ارتش یعنی چه....؟

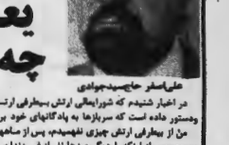

علی‌اصغر حاج‌سیدجوادی

در اخبار شنیدم که شورایعالی ارتش بیطرفی ارتش را اعلام کرده ودستور داده است که سربازها به پادگانهای خود برگردند:

من از بیطرفی ارتش چیزی نفهمیدم، پس از ماهها جنگ بین ارتش ومردم وپس از اینکه بارها بگر صدها نفر از فرزندان میهن ایران بسا گلوله‌های ارتش باخاطر مقاومت در برابر دولت دست نشاندهٔ بختیار بخاک هلاکت افتادند، متأرکهٔ جنگ خونین به صورت اعلام بیطرفی را از سوی ارتش چگونه میتوان معنی کرد؟

فرماندهان ارتش تا آنجائی که توانستند ودر امکان داشتند بدون توجه به مفهوم انقلاب ایران برافرادی وخواهرانی همونطن خود را کشتند وزندگی آنها را ویران کردند و حتی آنها را غارت نمودند واکنون چیز حادثه یعنی مقاومت مسلحانه وبیدریغ مردم ایران علیه وحشت مردانه عساکران وافسران شجاع نیروی هوائی آنها را واداز به طلب نفرین بر ارتش برای نابودی انقلاب ایران است.

آیا این طلب نفرینی بمعنای بیطرفی است؟

اگر فرماندهان ارتش به واقعیت انقلاب اصل ایران وخطابت رهبری آن ایمان آورده‌اند چرا به صفوف مردم نمی‌پیوندند وبه فرامان رهبر انقلاب تسلیم نمی‌شوند، چرا با امکانات خود در کنار مردم قرار نمی‌گیرند؟

ما این حرکت فرماندهان ارتش را بیطرفی نمی‌دانیم بلکه این حرکت یک طلب نفرینی تاکتیکی است یعنی یک دورغبز برای یک پرش برای نابودی انقلاب ایران است.

زیرا بیطرفی هیچ معنی مفهوم غلبی خود را دارد، بیطرفی یعنی عدم دخالت در دعوای دو حریف یعنی حفظ استقلال نسبت به دو طرف درتصمیم گیری، درحالی که انقلاب ایران جهت حرکتش بسوی مردم کوبیدن نظام استبدادی سلطنتی است وارتش بزرگترین تکیه گاه این نظام چیز است و فرماندهی ارتش بطور مستقیم در این نظام شاه قرار داشته واین فرماندهی درحد سطوح آن تاکنون

با شرکت در کشتار مردم و غارت و سوزاندن زندگی مردم از شاه حمایت کامل کرده است حتی در غیاب شاه فرماندهان ارتش تعلق بیوسته آماده برای یک کشتار بزرگ و انهدام یک کودتای خونین بطلق شاه واعلام رژیم استبدادی از بودند بلکه با حمله به سالروان ارتشی ما در نیروی هوائی عملاً مخالفت خود را با انقلاب ایران و پیوستن برادران ارتشی به صفوف مردم ثابت کردند مگر ارتش بعنوان یک سازمان وابسته بدولت می‌تواند اعلام بیطرفی کند و بین مردم و شاه بیطرف بماند؟!

ما نوز تعیت در طرح مسئله ارتش این حقیقت را گفتیم که تعدادی از فرماندهان ارتش با شرکت در تمام امتیازات اساسی و مالی دیوان ۲۵ ساله سیاه هرگز با ملت ایران آشتی نخواهند کرد زیرا آنها نظیر هویدها و رحیمائیها و ایادیها و تصیریها و صدها مثل آنها شریک مستقیم غارت و اختناق دیوان سیاه گذشته و ستون اساسی حکومت جبار استبداد سلطنتی هستند.

واکنون این فرماندهان همچنان برسر مقامات اصلی فرماندهی هستند و میخیم که در حمایت از شاه و رژیم او و کوشش برای بازگرداندن او بسته شانقلابی قدرت همچنان برسر کشتار مردم تا جائی که کفور ما به دریائی از خون و آتش تبدیل شود آماده‌اند.

بنابراین حرکت آنها در برابر گسترش مقاومت مسلحانه مردم، یعنی یائی مانعین اهرمهای اصلی فرماندهی آرتش در دست آنان جز بسک طبقه‌بندی تاکتیکی برای نجات وضع هرهمین بافته فعلی خود و آماده کردن طرح برای هجوم به انقلاب ایران مفهوم دیگری ندارد.

ما همیشه گفته‌ایم که حساب ارتش ایران و افسران شریف و وطن‌دوست و روشنفکرش باحساب فرماندهانی که بطور مستقیم چاکرانه و بیمانه شاه و نظام و قدرت استبدادی او وابسته بودند و حمیده جدا است. بنابراین همانطور که سازمانهای دولتی و وزارتخانه‌های کشور در نظام انقلاب مردم باید بدست افراد صادق و بایمان و مستقله به اصول انقلاب افتاده و وجود ارتش هرگز نمیتواند بطرف باشد و بنبوش بی‌طرفی ساخت استبدادی و رابطه خود را با عناصر اصلی رژیم استبدادی وحسول بخاطر حفظ تعدد که وبه انتظار فرصت مناسب برای هجوم به انقلاب ایران واتمام یک کودتای خائنانه باشند.

در چنین پرحهای از زمان است که ارتش باید بعنوان اصرم اصلی قدرت بدست رهبری انقلاب بیفتد واداره آن به افرادی سپرده شود که به انقلاب ایران و رهائی مردم ستمدیده ایران از چنگال استبداد واستعمار اعتقاد دارند.

ارتش باید بدست افرادی سپرده شود که دارای ایمان وتقوای انقلابی بوده و دست و دامنشان بخون مردم ایران وابسته رژیم وشک‌نجه‌بیای ساواک آلوده نباشد.

رهبری انقلاب وحدوث منتخب آن باید هرچه سریعتر سرنخ سلطه انقلاب ایران را در اهرمهای قدرت رژیم استبدادی امور از ارتش وسایر سازمانهای انتظامی وانتیمی برقرار کند ودر این راه هیچگونه مسامحات و تعللی را نپذیرد. وتا برقراری این سلطه نیروهای انقلابی ملت باید همچنان هوشیار بمانند وبتمام سازمانی واعضاء شکیبهای انقلابی خود را با دست خود نگه دارند و با توجه بسه تسجیح‌هسای انقلابی تصفیه حساب خود را بطور بایسته به عناصر ارتش و سایر سازمانها کنند و بلافاصله بعد از تصفیه باید یک سازمان متشکل و هوشیار از انقلاب ایران حراست نمایند تا بتوانند در صورت رویه رو شدن باضربات خائنانه کنندهٔ این عناصر بتوانند مقاومت سریع و کوبنده بزنند.

اکنون یکی سرنوشت مردم ایران در یک نبرد حیاتی در میان است و فرماندهانی که بطور مستقیم و در زیر فرمان شاه و در جهت حمایت از قدرت هوزعی او در ماههای گذشته عمل کنند از هزاران هزار مردم بیگناه و بیدفاع و طرف زندگی آنها بودند نمیتوانند به بهانهٔ بیطرفی همچنان در رأس واحدهای ارتش باقی بمانند.

ارتش یکی از سازمانهای دولت است و باید تابع دولت قانونی انقلاب باشد فرماندهان ارتش باید بوسیله مجلس انتصاب شوند، و وزیر جنگ دولت انقلابی تنها مقام قانونی است که اداره امور ارتش دولت انقلاب را برعهده می‌گیرد.

انقلاب ایران باید همهٔ افراد را که صادقانه به ارادهٔ مصمم مردم و رهبری آن تسلیم می‌شوند در زیر حمایت و حفوظت خود قرار دهد اما نباید بنامهای غلط و فریبکارانه رژیم استبدادی بهره جوئی کند و صورت بلبه قاصلانه مردم کوبیده شود زیرا جائی غلطت و جزائی ترحم و گذشت غیرانقلابی بعنی از حوزایای مضد کشور همه دستی‌های دشمن انقلاب ایران را به تابودی می‌کشاند. ما بدنبال غیره خون یک هزاران شهید و در هزاران زخمی و غیرمسلح شریک جنایات و شاه و غارت رژیم استبدادی بودند باید با بیرحمی انقلابی مردم کوبیده شوند. عناصر کلید و اصلی‌تاباید همراه با بنامهای استبدادی قدرت باید برای صیغه از صحنه حیات سیاسی مردم ایران زدوده شوند. هرگز از این سفر پیروزی به شفاف و احساسات غیرانقلابی گلفت دچار نشویم مردمی که قدرت کردند برای آزادی و زندگی سرک را انتخاب کرده‌اند شایسته زندگی در مفهوم واقعی آن یعنی برخورداری از آزادی و عدالت اجتماعی واقتصادی و کار شرافتمندانه و خلاق و فریبنده‌ای بهوی و آفریننده هستند، به اسلت انقلاب ایران در همه ابعاده آن نوع سنگلرم که چشمان مایوسانهٔ انسان ستمدیده و اسیر استعمار و استبداد خاورمیانه و سرزمینهای فیلیپین خلیج‌فارس‌ماکیاولیسی‌ماکیاولیسی‌ماکیاولیسی

نبرد رزمندگان راه آزادی، در تصویر

سرلشگر بیگلری، جانشین فرمانده گارد، به ضرب گلوله رانندهاش از پا درآمد.

یکشنبه بیست ودوم بهمن ماه ۱۳۵۷- تمامی ارتش تهران، با آنهمه ساز وبرگ سبک وسنگین، در برابر سیل خروشان رزمندگان، نیاز به کمک داشت. ۵۱ تانک وتریلر ارتشی، از کرمانشاه حرکت کردند که ارتش تهران را در سرکوبی مبارزان راه آزادی مدد رسانند. اما... اما مگر مردم همدان گذاشتند. این دلاوران، در یورشی منظم و سرسخت، هر ۵۱ تانک وتریلر را از حرکت باز داشتند ونیروی کمکی را تصرف کردند تا خیال جنگجویان مرکز راحت باشد.

آماده است تا اگر جنبندهای خواست پیروزی چون گل شکفتهی رزمندگان راه آزادی را تهدید کند، به ماشه فشار آورد. آدم به یاد شعار توفندهای میافتد که همین ده روز پیش رگهای گردن را برجسته میکرد: وای به روزی که مسلح شویم.

دختران دلاور تهرانی هم، دوش بهدوش مردان رزمنده، سنگر به سنگر، خیابان به خیابان و محل به محل، به آخرین پایگاهها و سنگرهای استبداد حمله کردند.

این مشت گره کرده، دیروز مسلسل شد... و چنین بود که تهدید یکپارچه مردم عاصی و بهخشم درآمده، به عمل درآمد و زنجیر درآمد و زنجیر پوسیده جهانخواران را در این سوی آسیا از هم گسست.

همیشه میشنیدیم که خردسالان فلسطین و دیگر رزمندگان چریک چگونه روشهای نبرد مسلحانه را میآموزند، حالا به چشم میبینیم، حالا به چشم دیدیم و دیدیم.

پریشب، سازمان به اصطلاح فرهنگی و ورزشی تاج تهران، به تصرف نیروهای انقلاب درآمد و پس از آن، بیدرنگ به جایگاه آموزش نظامی کمیته انقلاب تبدیل شد. مردم میگفتند: این نخستین بار است که چنین مرکزی به معنای واقعی کلمه مورد استفاده مردم قرار میگیرد.

سربازان مسلح ارتش مردم، یک مامور را که در کمیته دستگیر کردهاند به کمیته انقلاب امام میبرند. مردم به خبرنگار ما میگفتند: این شخص مرتیب است وتا آخرین لحظات در کمیته میجنگید.

چشمها باز است، تنها خستگی ناپذیر و انسان این عرصهی شوق، در شرف آفرینش بزرگترین حماسهی استقلال و آزادی، نبرد حیرتانگیز رزمندگان با حفظ وحدت کامل نیروهای درحال جنگ، کمر امپریالیسم را شکسته است. اینجا، فرودگاه مهرآباد است و مردم نگهبان این مرز حساس.

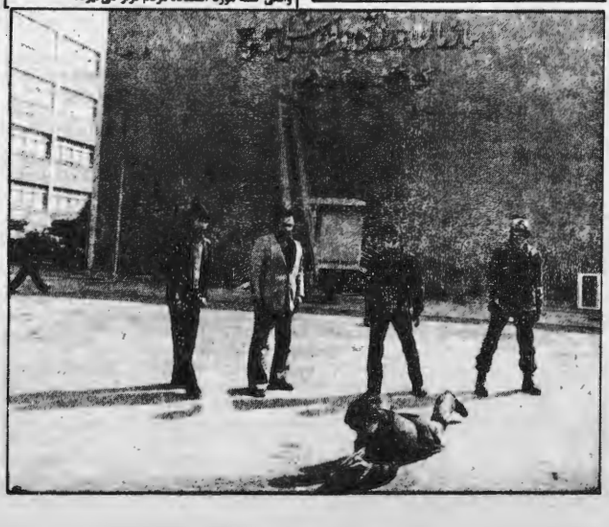

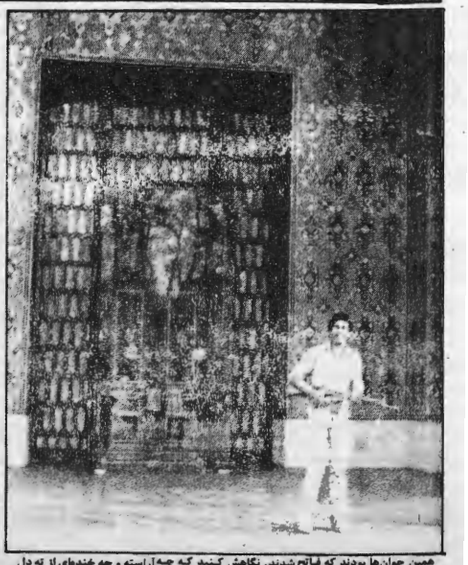

همین جوانها بودند که فاتح شدند. نگاهش کنید که چهآراسته و چه خندهای از ته دل لبانش را گشوده است. حالا این جنگجو که تا دیروز اسم شاه را هم با احتیاط میبرد، کاخ شاه را فتح کرده است و پاسداری میدهد که آسیبی بهاش نرسد. آخر، حالا دیگر کاخ مال مردم است، مردم میباید مواظب دارائیشان باشند. شوخی که نیست، برای تصرفش هزاران شهید دادهاند.

صبحانه بعداز ساعتها نبرد بی امان

- این عکس سحرگاه امروز در خیابان سی متری گرفته شده است. چند جوان مسلح، پس از ساعتها نبرد خیابانی وبیک شب بیداری برای پاسداری از تهران صبحانه میخورند

گزارش اختصاصی کیهان از داخل پادگان آموزشی نیروی هوایی:

توطئه خلع سلاح نیروی هوائی چگونه شکست خورد

تیمسار سپهبد آذر برزین شکست مذاکرات سپهبد برزین و سرلشکر روحانی با افراد مسلح نیروی هوایی تسلیم ارتش وشادمار به رژیم سابق را جلو انداخت روز یکشنبه ٤ ساعت قبل از اعلام تسلیم ارتش و هرحالی که جلسه اجرای ارتش ادامه داشت، سپهبد برزین جانشین فرمانده نیروی هوایی از جنوبی پادگان آموزشهای نیروی هوائی که قیام پیروزمندانه افراد نیروی هوایی از آغاز شد وارد شد و افسران نیروی هوائی را به دعوت به عملیات و بازگشت به پادگانها کرد. همکار ما صالح نیکجخت که در آن لحظه در شهر بود گزارش میدهد مذاکرات ۲ ساعته افراد نیروی هوایی و فرماندهانشان با شکست روبرو شد و سپهبد برزین و سرلشکر روحانی معاون وی بدون آنکه نتیجه‌ای از مذاکرات خود بگیرند از پادگان خارج شدند. جریان چنین است.

تیمسار سپهبد آذر برزین ساعت ۱۰ وارد پادگان آموزشی شد و برای افراد موجود در درون پادگان سخنرانی کرد وی گفت: من به نیروی زمینی قول دادم که شما (افراد نیروی هوایی) به پایگاههای خود برگشته و از هرج و مرج جلوگیری شود. او گفت شب یکشنبه قرار بود ۱۰۰ تانک از نیروی زمینی به پادگان ما بیایند (منظور تیمسار در مذاکراتی که باهم داشتیم از این حمله جلوگیری کردیم.

او گفت برای محافظت پادگان یکسوم افراد نیروی هوایی کافی است و بقیه باید اسلحه خود را تحویل داده و به خانه‌هایشان برگردند.

پرسنل مبارز نیروی هوایی و دیگر افراد نیروهای مسلح که در پادگان حضور داشتند گفتند: تیمسار ما دشمن خود را که شاه و بختیار است شناختیم و آنزمانیکه رژیم سرنگون شود به پادگان برنمی‌گردیم. یکی از افراد خلبان و دوافسر لشکر گارد که به نیروی هوایی پیوسته‌اند گفتند یکی دوتن از افسران ارشد به ما می‌گفتند دشمن اصلی شما نیروی هوایی است و هرجا آنها را دیدید شلیک کنید.

یکی از فرماندهان گفت:

چنانکه شما اسلحه‌هایتان را تحویل ندهید ممکن است تا ساعت ۱۲ ظهر امروز (یکشنبه) افراد نیروی زمینی حمله کنند و جنگ خونینی در منطقه ایجاد شود که صدهافر کشته شوند

یکی از همافران در جواب گفت ما از تانکها بترسیم رسما ابها امروز صبح حمله کردند و با مبهم دیگر صدمه دیدند و آنها ۲ فروند دیگر هلیشلیکی کردند سرموشت آنها چون سرلشکر وقایی میباشد که دیروز کشته شد. همافر مزبور گفت: ما همچنان مسلح می‌مانیم تا مذاکرات ارتش با امام به نتیجه برسد و آنگاه اسلحه خود را بسر زمین می‌گذاریم" وی گفت: ما مانند ویتنام از موضع قدرت مذاکره می‌کنیم نه

ایجاد دست سه مذاکره کنیم

یکی از افراد نیروی هوایی که با شناختن یکی از کارب شناسایی خود را معرفی کرد گفت: تیمسار شما چه تصمیمی میخواهید که حادثه شب شنبه تکرار نشود

مذاکرات افراد نیروی هوایی با تیمسار آذربرزین و سرلشکر روحانی و سرهنگ ناجور ۳ساعت به طول انجامید

ولی در ساعت یک مجدداً طرح با شکست روبرو شد. افراد نیروی هوائی تهدید کردند چنانکه تا روز آنها را حلق سلاح کند ما حاله به خانه می‌جنگیم

کمیته، پایگاه ستم

«بند»های مردمیشکن کمیته مشترک عملیات ضدمردمی، در نیروی زمینه، به نیروی ایمان خلق فرو ریخت. چه جوانان و اندیشمندان و رزمندگانی در این سمبل اختناق و نفرت شکنجه شدند. چه پدران و مادرانی که فرزندانشان را شبانه از خانه ربودند، به این مهد هموکراسی رژیم گذشته آوردند و بعد، هیچوقت اثری از آنها پیدا نشد. چه دلاورانی در این خانه متعفن شکنجه شدند.

اتاق «حسینی» مظهر شکنجه بود و بازجوئی حیوان صفت. جوانان رزمنده و انقلابی را در این اتاق شکنجه، به تصویر درمی‌آوردند. اما، اتاق حسینی شاهد است، خرد خردی خاک این اتاق امروز زبان باز کرده است و می‌گوید که چه مردانی تاحد مرگ ایستادگی کردند و آخرین و معترفترین وسایل شکنجه‌ی «حسینی» خریدهاش نشد.

«بروز» خیابی از مردان و زنانی که صبری را در سلول‌های این شکنجه‌خانه هدر داده‌اند، به «بند» ها و سلول‌ها رفتند و افلک شوق ریختند که این پایگاه ستم درهم شکست.

هجوم مردم برای بازدید ابزارهای شکنجه در کمیته

بزرگان برق سلولها و بند شکنجه‌گاهها؟ آقای مهندس صرفی را چالیس انداخت و درایینجا یکی از همکاران تلوزیندش بحرف آمد که جناب‌میرزان بما برایم پیش‌تیمسارا یکی دیگر از همین تلوزیندها که سعی میکرد خود را متاثر نشان دهد مدعی بود ۱۶ هزارتومان تنخواه‌گردان کارکنان کمیته را بعهده‌ما و او عاده است که چه خاکی بسرش کند!

کلیه کارکنان کمیته را که به بخشهای مختلف خود را به محل رساده بودند در اتاقی حبس کند تا بتدریج مسائل آنان را مورد بررسی قرار دهند.

بازدید از طبقات و بندها و سلولهای کمیته دستکم بیش از یکروز بطول خواهد کشید. بندهای بی‌نور و نمور، میلمانهای به قطوری گردن اعضای باصطلاح مردمی کمیته‌ها و وسائل متعدد شکنجه همه اینها را باید بدقت دید. باید بسلول یکی از تماشاگران اینجا را به نمایشگاه تبدیل کرد تا گروههای مختلف مردم بدانند در این سالها چه بر جوانان مبارز ما رفته است. پاسداران کمیته از برداشت خود وسیله حتی کتاب جلوگیری بعمل میآوردند و هنگام خروج بازدید کنندگان را بازرسی میکنند. اجتماع مردم تا اینساعت ۱۰ صبح به چند هزار نفر میرسد. این ازدحام بخصوص در داخل که محدای از کارکنان کمیته هم حضور دارند تا این لحظه حادثه‌ای پیش نیاورده است.

صدها پایگاه استبداد در شهرستانها تسلیم انقلابیون شد

ظرف ۲٤ ساعت گذشته، بسیاری از پایگاههای استبداد در شهرها، بخش‌ها و روستاهای کشور به تصرف نیروهای انقلابی درآمد و در بسیاری شهرها نیز نظامیان، پیش از آنکه با هجوم مردم روبرو شوند همبستگی خود را با انقلاب اعلام کردند و پایگاههای سابق بروز اغتشاشات تازه شدند.

بنابه گزارشهای واصله در ۲٤ ساعت اخیر مراکز زیر همبستگی خود را با انقلاب ملت اعلام کردند: کلیه پایگاههای فرماندهی نظامی قم و حومه (با صدور اعلامیه رسمی)، آمادگاه منطقه دو قم (با صدور اعلامیه رسمی) کلیه سلسوران انتظامی لوشهر- شهربانی و پادگان مهندسی بوربرجه- شهربانی بندرلنگه- ژاندارمری روضر گروهان- ژاندارمری آبادیه افراد شهربانی و گروهان ژاندارمری قلرش- شهربانی و ژاندارمری بندر انزلی شهربانی و ژاندارمری خوزستان- ژاندارمری گردان غربت بهبهان- فرماندهی نظامی- شهربانی و ژاندارمری کازرون- نیروی هوائی- ژاندارمری و شهربانی فسا- شهربانی و ژاندارمری فسا- شهربانی و ژاندارمری فیروزآباد- مرکز نیرو پناه و زاندارمری فسا- شهربانی اصفهان- پایگاه هوائی اصفهان- پلیس راه و ژاندارمری موبدشت- شهربانی و کلانتری و ژاندارمری بناب- ژاندارمری و شهربانی بندر انزلی- ژاندارمری ارک- پایگاه نیروی هوائی- ژاندارمری و شهربانی سیرجان- پادگان مهندسی بوربرجه، شهربانی و ژاندارمری کاشمر- تیپ و هنگ ژاندارمری بجنورد- گروهان ژاندارمری هزفول- شهربانی- ژاندارمری و مرکز پنج کرمان، شهربانی و ژاندارمری کاشان، شهربانی و ژاندارمری نوشهر

تصرف مواضع استبداد

گزارش خبرنگاران ما حاکی است که ظرف ۲٤ ساعت گذشته نیروهای انقلابی و ملی در شهرها و بخش‌ها و روستاهای مختلف کشور صدها موضع استبداد، از جمله سواضع زیر را مستقیم ضداد سیاواک و شهربانی آبادان (اسلحه‌های این مراکز بدست مردم افتاد)- سیاواک رشتاب- ژاندارمری و کلانتری قم و شهسوار (با همکاری عموم مأموران)- پایگاههای منطقه گالیکش- کلیه کلانتریها و شهربانی‌های استان بهبهان- استانداری لرستان- کلیه پادگانها، شهربانی‌ها و کلانتری‌های استان مازندران- استانداری ایلام- شهربانی و پادگانهای کرمانشاه- همکاری خود مأموران- شهربانی و پلیس راه اندیمشک- شهربانی آبادیه کلیه پایگاههای ژاندارمری شهرپار شهربانی چالوس- شهربانی، کلانتری‌ها، سیاواک و استانداری سنندج- و ژاندارمری فاش- همکاری خود مأموران- شهربانی بهبهان، سیاواک نوشهر، شهربانی گروهان و جنگ ژاندارمری فسا (با کمک افراد مسلح نیروی هوائی)، ژاندارمری و زندان شهربانی بوربرجه (۸۰ زندانی را مرخص فراری دادند) گزارش خبرنگاران ما از بخشی شهرها حاکی است که سقوط پایگاههای استبداد در این شهرها همراه با خونریزی و قتل و مجروح شدن گروههای زیادی از نیروهای انقلابی بوده است این گزارشها را در زیر میخوانید.

در اولین شب:

از داخل پیکان و آمبولانس به پاسداران شب تیراندازی شد

ساعت ۸ شب که مابه پادگان گارد درحمتشه مراجعه کردیم گروهی ازمردم به داخل پادگان ریخته بودند وهرکدام یک قبضه اسلحه ومقداری مهمات رابرای شهربانی آبادان (اسلحه‌های این مراکز بدست مردم افتاد)- سیاواک وخانه‌ها ژاندارمری و کلانتری شهسوار (با همکاری عموم مأموران)- پایگاههای منطقه گالیکش- کلیه کلانتریها و شهربانی‌های استان بهبهان- استانداری لرستان- کلیه پادگانها، شهربانی‌ها و کلانتری‌های استان مازندران- استانداری ایلام- شهربانی و پادگانهای کرمانشاه- همکاری خود مأموران- شهربانی و پلیس راه اندیمشک- شهربانی آبادیه کلیه پایگاههای ژاندارمری شهرپار شهربانی چالوس- شهربانی، کلانتری‌ها، سیاواک و استانداری سنندج- و ژاندارمری فاش- همکاری خود مأموران- شهربانی بهبهان- سیاواک نوشهر، شهربانی گروهان و جنگ ژاندارمری فسا (با کمک افراد مسلح نیروی هوائی)، ژاندارمری و زندان شهربانی بوربرجه (۸۰ زندانی را مرخص فراری دادند) گزارش خبرنگاران ما از بخشی شهرها حاکی است که سقوط پایگاههای استبداد در این شهرها همراه با خونریزی و قتل و مجروح شدن گروههای زیادی از نیروهای انقلابی بوده است این گزارشها را در زیر میخوانید.

یکی از خبرنگاران کیهان، ازآخرین شب انقلاب خونین مردم گزارش تهیه کرده است که می‌خوانید:

درساعت ۸ شب که مابه پادگان گارد درحمتشه مراجعه کردیم گروهی ازمردم به داخل پادگان ریخته بودند وهرکدام یک قبضه اسلحه ومقداری مهمات رابرای شهربانی آبادان (اسلحه‌های این مراکز بدست مردم افتاد)- سیاواک وخانه‌ها ژاندارمری و کلانتری شهسوار (با همکاری عموم مأموران)- پایگاههای منطقه گالیکش- کلیه کلانتریها و شهربانی‌های استان بهبهان- استانداری لرستان- کلیه پادگانها، شهربانی‌ها و کلانتری‌های استان مازندران- استانداری ایلام- شهربانی و پادگانهای کرمانشاه- همکاری خود مأموران- شهربانی و پلیس راه اندیمشک- شهربانی آبادیه کلیه پایگاههای ژاندارمری شهرپار شهربانی چالوس- شهربانی، کلانتری‌ها، سیاواک و استانداری سنندج- و ژاندارمری فاش- همکاری خود مأموران- شهربانی بهبهان- سیاواک نوشهر، شهربانی گروهان و جنگ ژاندارمری فسا (با کمک افراد مسلح نیروی هوائی)، ژاندارمری و زندان شهربانی بوربرجه (۸۰ زندانی را مرخص فراری دادند) گزارش خبرنگاران ما از بخشی شهرها حاکی است که سقوط پایگاههای استبداد در این شهرها همراه با خونریزی و قتل و مجروح شدن گروههای زیادی از نیروهای انقلابی بوده است این گزارشها را در زیر میخوانید.

در تهران‌و تا سه راه آذری و وجیه دیدن کردم. افراد مسلح و نیروهای لرتش همواره مردم از همه نقاط شهر مسلحانه مراقبت می‌کردند.

گمانهائی برای نشان دادن حضور خود تیرهای هوائی شلیک می‌کردند، یک کامیون در سرلمر خیابانهای شرق تهران در حرکت بود و به ارتش مردم غذا و پوشاک میداد. مأموران و مردم مسلح همه خیابانها و صور و مرور را کنترل می‌کردند. به اتومبیلها ایست میدادند و بازرسی می‌کردند دیشب در چندین نقطه تهران هم اسم شب انتخاب شده بود در قسمتی ازخیابانهای غربی تهران چوبدکل میخکوب اسم شبم بود. در چند جای دیگر از اعداد استفاده گفت میدادند. فدائیان به من گفتند:

(خبرنگار کیهان) گفتند: ما در برابر یورش مجدد مقاومت می‌کنیم. فرماندهی یک دسته ۲ نفره از چریکهای فدائی که خود را به نام مستقل بتول- مسعودی معرفی کرد به ما گفت چریکهای فدائی همینکه جنگ مسلحانه شروع شد تیمارهی از رفقا را برای خنثی از افراد نیروی هوایی واره عملیات کرد و ماتاکنون همها عوضرو و مرکز پلیس و گاره را که مقاومت می‌کرد دند مستجیر کرده‌ایم. بتول که در عملیات مسلحانه حضرت‌آباد، کلانتری۲ شرکت داشته می‌گوید در این بیرحمانه جند نفر از رفقای ما شهید شدند ولی ما آزادی را بدست می‌آوریم و این انتظام خون شهدا است.

خبرنگار کیهان اضافه می‌کند: دیشب من با موتور و اتومبیل از تلویزیا سرلمر خیابانهای اصلی تهران

یکی از خبرنگاران کیهان، ازآخرین شب انقلاب خونین مردم گزارش تهیه کرده است که می‌خوانید:

درساعت ۸ شب که مابه پادگان گارد درحمتشه مراجعه کردیم گروهی ازمردم به داخل پادگان ریخته بودند وهرکدام یک قبضه اسلحه ومقداری مهمات رابرای شهربانی آبادان (اسلحه‌های این مراکز بدست مردم افتاد)- سیاواک وخانه‌ها ژاندارمری و کلانتری شهسوار (با همکاری عموم مأموران)- پایگاههای منطقه گالیکش- کلیه کلانتریها و شهربانی‌های استان بهبهان- استانداری لرستان- کلیه پادگانها، شهربانی‌ها و کلانتری‌های استان مازندران- استانداری ایلام- شهربانی و پادگانهای کرمانشاه- همکاری خود مأموران- شهربانی و پلیس راه اندیمشک- شهربانی آبادیه کلیه پایگاههای ژاندارمری شهرپار شهربانی چالوس- شهربانی، کلانتری‌ها، سیاواک و استانداری سنندج- و ژاندارمری فاش- همکاری خود مأموران- شهربانی بهبهان- سیاواک نوشهر، شهربانی گروهان و جنگ ژاندارمری فسا (با کمک افراد مسلح نیروی هوائی)، ژاندارمری و زندان شهربانی بوربرجه (۸۰ زندانی را مرخص فراری دادند) گزارش خبرنگاران ما از بخشی شهرها حاکی است که سقوط پایگاههای استبداد در این شهرها همراه با خونریزی و قتل و مجروح شدن گروههای زیادی از نیروهای انقلابی بوده است این گزارشها را در زیر میخوانید.

مقداری دیگر مهمات به دست آمده است. هنوز هویت آنها مشخص نشده وگفته میشود افعالی میباشد.

دیشب در چند نقطه تهران از درون یک پیکان شبرنگ رنگ نمره خصوصی، یک رژسیز یک آمبولانس به سوی پاسداران تیراندازی شده و خیابانهای شرق تهران در حرکت بود و به ارتش مردم غذا و پوشاک میداد. مأموران و مردم مسلح همه خیابانها و صور و مرور را کنترل می‌کردند. به اتومبیلها ایست میدادند و بازرسی می‌کردند دیشب در چندین نقطه تهران هم اسم شب انتخاب شده بود در قسمتی ازخیابانهای غربی تهران چوبدکل میخکوب اسم شبم بود. در چند جای دیگر از اعداد استفاده گفت میدادند. فدائیان به من گفتند:

و مرگ جا هم اسم شب را درهمبرد

بعداز ظهر همچنان ادامه داشت از این آتش سوزیها در حضرت‌عبدالعظیم و شاه عبدالعظیم و در اطراف قصر فیروزه هم درگیری شدیدی که یک ربع ساعت طول کشید روی داد که در جریان آن یک تانک منهدم شد.

ساختمان مرکز نیروی هوائی دچار حریق شد

بعدازظهر «دیروز» یکی از ساختمانهای مرکز آموزش نیروی هوائی واقع در تهران نو دچار حریق شد و اتاق فیلمبرداری و فتوکپی آن سوخت و خسارتی ببار آورد.

ساعت ۱۷/۵۰ دقیقه مأموران آتش‌نشانی که از این حریق باخبر شده بودند به محل آتش‌سوزی رفتند، وقتی مأموران آتش‌نشانی وارد محوطه پادگان شدند مشاهده کردند که دو اتاق در طبقه سوم در حال اشتعال است. در این دو اتاق چند دستگاه فیلمبرداری و فتوکپی وجود داشت که با وسایل دیگر این دو اتاق طعمه حریق شد. چون دامنه آتش‌سوزی زیاد بود مأموران ایستگاه ۲ آتش‌نشانی شاهرضا که آتش را مهار کرده بودند، از مأموران ایستگاه ۳ حر کمک خواستند و با استفاده از سه رشته لوله آبده از سرایت آتش به نقاط دیگر ساختمان جلوگیری کردند و آتش را خاموش کردند.

آتش‌سوزی در پایگاه لشکرک

ساعت ۱۸/۵۰ دقیقه «دیروز» آتش سوزی دیگری در پایگاه لشکرک روی داد و اتاق پایگاه که مقداری پرونده در آن تلنبار شده بود، سوخت. مأموران ایستگاه آتش‌نشانی شمیران به محل حادثه رفتند و پس از مهار آتش از سرایت آن به قسمتهای دیگر پایگاه جلوگیری بعمل آوردند و آتش را خاموش کردند.

جناب آقای مهندس مهدی بازرگان

انتخاب جنابعالی را به نخستوزیری دولت موقت برفرمان امام خمینی تبریک عرض نموده پشتیبانی کامل خود را اعلام میداریم.

ازطرف صنف مسگر- آهنگر و خرازجهرم- نصرالله شعبانی)

تشکیل دولت موقت به نخستوزیری جناب آقای مهندس مهدی بازرگان را به پیشگاه قائدالعظم وزعیم عالیقدر حضرت آیت‌الله العظمی امام خمینی تبریک عرض نموده و آمادگی خود را برای جانفشانی تا پیروزی نهائی اعلام میداریم.

ازطرف صنف مسگر- آهنگر و خرازشهرستان جهرم نصرالله شعبانی

ساحت مقدس قائدالعظم حضرت آیت‌الله العظمی الامام خمینی دام ظله‌العالی- تهران

ضمن عرض سلام و تهنیت مقدم مبارک را گرامی داشته و دانشمند آگاه جناب آقای مهندس مهدی بازرگان بمقام نخستوزیری از ناحیه آنجناب که عین انتخاب ملت است مورد تأیید بخصوص ما بازرگانان و پیشه‌وران جهرم است.

با تقدیم ارادت ۵۰۰۰ نفرکسبه شهرستان جهرم

حضور مکرم حضرت آقای مهندس مهدی بازرگان

نخستوزیر محبوب ایران

ما صنف کامیونداران و تاکسی‌داران جهرم همصدا با تمامی ملت مستضعف ایران‌انتخاب آنجناب را بمقام نخستوزیری کشور از ناحیه مجاهد اکبر امام خمینی دام ظله تهنیت گفته و تأیید خود را نسبت به جنابعالی و اعضای محترم کابینه‌تان اعلام میداریم.

امیدواریم تمام نیروهای مسلح کشور طبق وظیفه اسلامی و میهنی پشتیبانی خود را از جنابعالی که خواست ملت است ابراز داشته تا کشور را از استبداد داخلی و سلطه خارجی نجات بدهید.

اتحادیه صنف کامیونداران و تاکسی‌رانان جهرم با دو هزار امضاء

حضور مکرم حضرت آقای مهندس مهدی بازرگان دام عزه - تهران ما صنف لوازم یدکی فروش و تعمیرگاهها هم صدا با تمام ملت مستضعف ایران

انتخاب آنجناب را بمقام نخستوزیری کشور از ناحیه مجاهد اکبر امام خمینی دام ظله تهنیت گفته و تأیید خود را نسبت به جنابعالی و اعضای محترم کابینه‌تان اعلام میداریم.امیدواریم تمام نیروهای مسلح کشور وظیفه اسلامی و میهنی پشتیبانی خود را از جنابعالی که خواست ملت است ابراز داشته تا موفق شوید بدون خونریزی کشور را از استبداد داخلی وسلطه خارجی نجات بدهید.

محمد رضا رحمانیان- حبیب‌اله شیرزادی- حیدر بهروزی- علی اکبر جابری- سید فضل‌اله دستغیب و ۱۵۰ امضا دیگر.

حضور محترم دانشمند آگاه جناب آقای مهندس مهدی بازرگان - تهران

ضمن تقدیم سلام و سپاس از خدمات و مجاهدات فراموش‌ناشدنی آنحضرت انتخاب شایسته آنجناب را بمقام نخستوزیری کشور ازطرف رهبر عالیقدر ایران که عین انتخاب ملت است تبریک عرض نموده امیدواریم نیروهای مسلح کشور نیز طبق وظیفه اسلامی و ملی در کنار آنجناب میهن عزیز را از نیروهای استبداد و استعمار پاک نمایند.

باتقدیم ارادت ۵۰۰۰ نفر کسبه شهرستان جهرم

بسمه تعالی

پیشگاه مقدس امام مجاهد و زعیم عالیقدر حضرت آیت اله العظمی خمینی دامت برکاته

همصدا با ملت مجاهد ایران انتخاب مهندس بازرگان فرزند راستین انقلاب بعنوان نخستوزیر مورد تأیید و پشتیبانی است.

اتحادیه صنف میوه و تره بار فروش جهرم

بسمه‌تعالی

جناب آقای مهندس مهدی بازرگان

نخستوزیر محبوب

دعای خیر ما بدرقه راه شماست و برای تحقق خواستهای امام مجاهد خود آماده ایثار و جانبازی هستیم.

اتحادیه صنف میوه و تره بار فروشی جهرم

پیشگاه قائد اعظم حضرت آیت‌الله‌العظمی خمینی دام ظله‌العالی- تهران

سلام و درود ما بر آن منجی عالیقدر و یاور مستضعفین باد انتخاب جناب آقای مهندس مهدی بازرگان را بسمت نخستوزیری کشور تهنیت عرض و برای چندمین بار ما صنف کامیونداران و تاکسی‌داران جهرم همصدا با همه اقشار ملت شریف ایران اعلام میداریم که هر گونه تصمیمی از ناحیه آن جناب اتخاذ شود همان تصمیمی همه ملت است سایه آن حضرت مستدام باد.

اتحادیه صنف کامیونداران و تاکسی‌داران شهرستان جهرم با دوهزار امضاء

پیشگاه زعیم عالیقدر و مجاهد کبیر آیت‌الله‌العظمی الامام خمینی

ورود آنمرجع اعظم و قائد عظیم‌الشان را خیرمقدم عرض نموده، تعیین کابینه اسلامی را تهنیت گفته و اعلام میدارد فرامین دانشمند مجاهد گارای مهدی بازرگان را از جان‌ودل پذیرا هستیم و دولت غاصب بختیار را غیرقانونی دانسته و تا سرنگونی آن خواهیم کوشید.

کارکنان دادگستری جهرم/

پیشگاه دانشمند مجاهد جناب آقای مهندس مهدی بازرگان نخستوزیر قانونی ایران

حسن انتخاب مجاهد سترگ حضرت آیت‌اله العظمی‌الامام خمینی درتعیین آنجناب به نخستوزیری حکومت اسلامی ایران تهنیت گفته و آمادگی خود را دراجرای دستورات آن دولت قانونی که وظیفه شرعی ماست اعلام و دولت غیرقانونی بختیار را محکوم مینمائیم.

کارکنان دادگستری جهرم

جناب آقای مهندس بازرگان

نخستوزیر قانونی و محبوب ایران

بدینوسیله انتخاب آنجناب را توسط بزرگ مرجع عالیقدر شیعیان جهان حضرت آیت‌اله‌العظمی امام خمینی تبریک عرض نموده و تا دستور آن نخستوزیر معظم همچنان به اعتصاب خود ادامه میدهیم.

کارکنان اداره امور اقتصادی و دارائی شهرستان جهرم

بسمه‌تعالی

جناب آقای مهندس مهدی‌بازرگان

نخستوزیر محبوب ما- تهران

خدای را سپاس که انقلاب مردم ایران برهبری مجاهد توانایش به ثمر رسید و به امر امام انسانی بر والامأمور اداره امور مملکت گردید.

دعا میکنیم که دراجرای خواستهای امام موفق باشید همصدا با ملت ایران برای جانبازی آماده‌ایم.

جهرم- ازطرف کارگران و کارکنان و مدیرعامل شرکت ساختمانی پایدان- حاج عزت‌اله صادقی

بسمه‌تعالی

پیشگاه مقدس امام مجاهد و قائد توانا حضرت آیت‌الله‌العظمی خمینی دامت‌برکاته

خواست امام، خواست ملت ایران است و انتخاب مهندس بازرگان سرباز راستین انقلاب بعنوان رئیس دولت موقت مورد تائید و پشتیبانی کامل است.

جهرم- ازطرف کارگران و کارکنان و مدیرعامل شرکت ساختمانی پایدان- حاج عزت‌اله صادقی

مقام منیع زهیر خردمند و مجاهد نستوه حضرت آیت‌اله‌العظمی خمینی دام‌ظله‌العالی

نزول اجلالتان را به میهن که آرزوی فردفرد ایرانیان بود تبریک عرض نموده و بدینوسیله اعلام میداریم که هر تصمیمی آن مرجع عالیقدر اتخاذ فرمایند مورد قبول و تابع همگان است و ما صنف فروشندگان لوازمیدکی و تعمیرگاههای جهرم بازهم متخریم که اعلام داریم بدون قیدوشرط انتخاب جناب آقای مهندس مهدی بازرگان را بسمت نخستوزیری باکمال شادمانی پذیرا و تاآخرین لحظه پشتیبان ایشان هستیم.

محمدرضا رحمانیان- حبیب‌اله شیرزادی- حیدربهروزی- علی‌اکبر جابری- سیدفضل‌اله دستغیب و ۱۵۰ امضاء دیگر

بسمه‌تعالی

حضور محترم جناب آقای مهندس مهدی بازرگان- نخستوزیر محبوب و قانونی ایران

با عرض سلام انتخاب آنجناب به ریاست دولت موقت ازطرف حضرت آیت‌اللعظمی امام خمینی دام‌ظله‌العالی بزرگ مرجع جهان تشیع تبریک عرض پشتیبانی کامل خود را اعلام آماده اطاعت از دستورات دولت آنجناب میباشیم.

با عرض احترام کارکنان شهرداری جهرم

تهران- زعیم عالیقدر حضرت آیت‌اله‌العظمی امام‌خمینی

حسن انتخاب جناب آقای مهندس مهدی بازرگان را بسمت نخستوزیری دولت موقت جمهوری عدل اسلامی بخدمت آن رهبر عالیقدر تبریک عرض نموده و پشتیبانی کامل خود را از فرامین آنحضرت اعلام میداریم.

کارکنان ادارات- کشاورزی- خاکشناسی و حاصلخیزی خاک- تعاون و امور روستاها- سازمان تعاونی روستائی- سرجنگلبانی- بانک تعاون کشاورزی شهرستان جهرم

بسمه‌تعالی

بحضور مبارک رهبر عالیقدر و مرجع عظیم‌الشان جهان تشیع حضرت آیت‌اللعظمی امام خمینی دام‌ظله العالی

با عرض سلام و دست‌بوس بمرقد مقدس عالی میرسانیم جان‌نثاران کارکنان شهرداری جهرم مراتب پشتیبانی کامل و اطاعت از دولت منتخب آنحضرت به نخستوزیری جناب آقای مهندس مهدی بازرگان اعلام میداریم و باتمام قوا و قدرت دراجراء اوامر مبارک حاضر بفداکاری هستیم.

با کمال احترام- کارکنان شهرداری جهرم

انتخاب شایسته جناب آقای مهندس مهدی بازرگان رادمرد راستین و مبارز انقلاب ایران به مقام نخستوزیری مولت بشارتی است دیگر از ناحیه رهبر عالیقدر حضرت آیت‌اللعظمی امام خمینی در اوامر وصول بحکومت جمهوری اسلامی و اینک قضات و کارمندان و وکلای دادگستری نیشابور ضمن عرض تبریک و تهنیت آمادگی کامل خود را در-اجرای اوامر، معظمله اعلام میدارند.

قضات و کارمندان و وکلای دادگستری شهرستان نیشابور

پیشگاه مقدس رهبر عالیقدر حضرت امام خمینی

انتخاب فاضل دوران و مالک اشتر زمان جناب مهندس بازرگان را بسمت نخستوزیری به پیشگاه آن مرجع عالیقدر تهنیت عرض مینماید.

نقریه حسنکدر- محمدعلی غلامی

بسمه‌تعالی

پیشگاه مبارک مجاهد کبیر امام خمینی

بدینوسیله، روحانیون و کشاورزان روستای قنبره حومه لنگرود پشتیبانی قاطع خود را نسبت به دولت آقای مهندس مهدی بازرگان اعلام داشته آمادگی خود را در مقابل با هرنو توطئه‌های عوامل بیگانه اعلام میداریم.

اهالی قریه قنبره لنگرود.

زعیم اعظم حضرت آیت‌اللعظمی‌الامام خمینی مدظله‌العالی

درورود شکوهمندانه نایب‌الامام را به پیشگاه مقدس امام زمان (عج) تهنیت و تبریک عرض نموده و انتخاب بجا و آگاهانه آقای مهندس مهدی بازرگان را بسمت نخستوزیری با جان و دل پذیرا هستیم برای استقرار شورای انقلابی و برقراری جمهوری اسلامی از طرف آن حضرت آماده هرنوع فداکاری میباشیم.

کارکنان اداری و آموزشی آموزش‌وپرورش زنجان

پیشگاه مقدس حضرت آیت‌اللعظمی نایب‌الامام خمینی

انتخاب شایسته آقای مهندس مهدی بازرگان این رزمنده پولادین و دانشمند را به سمت مقام نخستوزیری ایران تبریک عرض نموده و در جهت پیشبرد اهداف مقدس نهضت انقلاب ایران همچنان آمادگی خود را جهت جانبازی اعلام میداریم.

گروه امداد ملی ورزشکاران باشگاه و کارمندان‌مرکز نمونه نساجی کرج- فاتح

جناب آقای مهندس بازرگان

نخستوزیر دانشمند و محبوب ایران

کارکنان جمعیت شیروخورشید سرخ قزوین با یک دنیا، غرور و افتخار مراتب همبستگی و پشتیبانی خود را از دولت آنجناب که بفرمان رهبر عالیقدر جهان تشیع حضرت آیت‌اللعظمی امام خمینی تشکیل شده اعلام میدارد اطمینان داشته باشید مردم جانباز و مجاهد قزوین در راه اجرای اوامر پیشبرد اهداف مقدس نخستوزیر دانشمندی که به زیور تقوا و پرهیزکاری صداقت و آزادیخواهی آراسته است از هیچگونه فداکاری و جانبازی دریغ و مضایقه نخواهند کرد.

کارکنان جمعیت شیرو خورشید سرخ قزوین

جناب آقای مهندس مهدی بازرگان

نخستوزیر دولت موقت ایران

انتخاب شایسته شما از طرف شورای انقلاب اسلامی که ملت ایران سالها انتظار آن را میکشید از صمیم قلب تبریک گفته موفقیت جنابعالی را در نیل باهداف عالیه اسلامی و انجام این مسئولیت خطیر که با ارشاد امام خمینی و روحانیت انقلابی و همکاری همرزمانتان در نهضت آزادی و جبهه ملی ایران خواهد بود از خداوند متعال خواهانیم.

کارکنان شرکت خصوصی- رضاعشق‌آبادی- اصغر حاج‌باباقی- مهدی میرسلیمی- احمد قاشمی- غلامعلی اعلائی- مرتضی میرسلیمی- محمد میرسلیمی- اسفندیار منصور- محمود نگارستان- مرتضی شهرقایزان- غلام تایش- محمود سلیمی- حسن اسماعیلی- قاسم بهدوز- محمد عسگریه

بسمه تعالی اذاجاءالحق و زهق‌الباطل ان‌الباطل کان زهوقا

بدینوسیله قاطبه اهالی شهرستان گرمی و حومه مراتب زعیم عالیقدر قائد اعظم نایب امام آیت‌اللعظمی امام خمینی رهبر انقلاب اسلام و شهیدان جهان را بخاک میهن عزیزمان ایران بحضور آیات عظام و حوزه‌های علمیه بخصوص حوزه علمیه قم و جامعه روحانیت و عموم مسلمانان جهان مخصوصاً محضر مبارک آیت‌اللعظمی شیرمندداری تبریک و تهنیت عرض نموده خواستار تشکیل جمهوری اسلامی در ایران هستیم.

جامعه روحانیت و قاطبه اهالی گرمی و حومه و ایلات و عشایر منطقه:

الدامی- حضرتی- الحاج سیدغرمی- الحاج رهنوانی- حاجی شهیم- بهشتی- فاطمی- دکتر سلطان‌زاده- روحانی- سیدحسینی- زمانی اصل- پاکمنش- وحیدی- حسین حضرتی

جناب آقای مهندس بازرگان

مأموریت جنابعالی را از طرف زعیم عالیقدر حضرت آیت‌اللعظمی امام خمینی و تشکیل دولت موقت را تبریک عرض نموده و همبستگی خود را مجدداً با نهضت ملی اعلام مینمائیم.

زودسر- کشاورزان روستاهای- رمشاهه- آزارین- سوخته‌کیش- سویر و حومه

ماکارکنان کارخانه ریسندگی ماه اصفهان

پشتیبانی خود را ازجمهوری اسلامی به رهبری پیشوای بزرگ عالم اسلام امام خمینی اعلام میداریم.

رهبر بزرگ انقلاب ایران امام خمینی

ورود رهبر بزرگ ایباخاک گلگون ایران و انتخاب بجا و شایسته مهندس مهدی بازرگان رابه ریاست دولت موقت تبریک گفته و پیروی ازفرامین ایشان را وظیفه شرعی و ملی خود میدانیم.

اهالی طاهرآباد کاشان

«والذین جاهدوا فینا لنهدینهم سبلنا»

جناب آقای مهندس مهدی بازرگان

انتخاب بجا و شایسته آن مسلمان متعهد و مبارز متقی را به مقام نخستوزیر انقلابی ایران تبریک گفته و ایمان داریم که این انقلاب مقدس تحت رهبری نائب‌الامام خمینی و با همبستگی و مبارزات حق‌طلبانه ملت ایران هرچه زودتر به ثمر خواهد رسید.

مهندس رضا اصیغی- مهندس محمدحسین امینی لنجانی- مهندس محمدحسین طاهری- مهندس رضا کاملی- مهندس امیر نوری رمیعی- حسین امینی- محمدعلی عطارچیان- سیدمحمد حسن شوشتریان- علی‌اکبر هنیکیان- نادر بصیر- نصیر پیرایی- سیدیحیی کاظمی- محمود نورانی- محمدناصر خسروی- بهروز تجلی- عباس حسن‌زاد- علی بیگدلی.

جناب آقای مهندس بازرگان

نخست وزیر دولت موقت اسلامی

انتخاب شایسته آنجناب را از طرف مرجع عالیقدر نایب الامام حضرت آیت‌اله العظمی خمینی به ریاست دولت موقت تبریک عرض نموده و پشتیبانی کامل خود را اعلام و موفقیت جنابعالی را در راه خدمت بنه مردم و اسلام از خدای بزرگ مسئلت داریم.

جامعه فرهنگ

پیام آیت‌الله‌العظمی مرعشی نجفی:

مراقب نفوذ عوامل مشکوک باشید

قم- حضرت آیت‌الله العظمی سیدشهاب‌الدین مرعشی نجفی پیامی به این شرح برای مردم ایران فرستادند.

بسم‌الله الرحمن الرحیم درود بر پایان به ملت شریف و شجاع و مسلمان و آگاه ایران، رحمت لایزال خداوند بر آنان باد، درود بر ملتی که در راه استقلال کشور خود و پیشرو اهداف عالیه اسلامی و خواستهای مشروع خود تا پای جان استقامت کرد، و با فداکاری عجیب و خارق‌العاده جهانی را به حیرت و تحسین واداشت و کاخهای ظلم و ستم و نفاق و بدبختی و رژیم مبتنیه سلطنتی را یکی پس از دیگری ویران نموده است درود بر عموم طبقات خاصه علمای اعلام و حجج اسلام شهرستانها و مدرسین و طلاب حوزه‌های علمیه شهرستانها بر افسران و درجه‌داران و همافران نیروی هوائی که در بدل خان دریغ ننموده و با نثار خون خود نهال دیانت و اسلام و استقلال و آزادی را آبیاری نموده‌اند و بالاخره درود باد بر ارتش مسلمان ایران که پشتیبانی خود را از ملت آزاده ایران اعلام داشته و رژیم محو پیوسته، گوئی که هنوز بعضی از آنها بسوی مردم نیز اندازی نموده و بایستی بدانند که این عمل حرام و نزد خداوند مبغوض و ملعون است. بدینوسیله من از ملت شریف و سرنوشتساز تاریخ که اقلی پیروزی نمایان گشته ضمن تشکر و سپاس از تمامی طبقات که در بدست آوردن آن و طرد مزدوران و عمال بیگانه و برقراری نظام حق و عدل اسلامی از بذل هر گونه مجاهدت گوناهی ننموده‌اند تقاضامند در این مرحله حساس ملی اقوام از مراجع عالیمقام نسبت به انجام آنچه را که دولت موقت اسلامی جناب آقای مهندس مهدی بازرگان پیشنهاد میماید اهتمام نموده و در برقراری نظم و آرامش سعی وافر نمایند تا انشاءالله تعالی تمامی چرخهای اقتصادی و اجتماعی مملکت مجدداً بحرکت آید کلمه تا نظام حق و عدل اسلامی ساعیت اصیل و اعمال‌گیر خود را به جهانیان بنمایاند.

در خاتمه ضمن عرض تسلیت به بازماندگان شهدا و مفقودین حوادث امروز و دیروز گذشته از عموم ملت شریف و مستضعف خواهانم تا با خویشتن‌داری از تعقیب افراد متهم و مطنون خودداری نموده و از نفوذ عوامل مشکوک در صفوف مسجد خود که هدف از آن ایجاد تشرفه و فعالیت علیه ایران است کاملاً مراقب باشند تا انشاءالله تعالی تمامی چرخهای اقتصادی و اجتماعی مملکت مجدداً بحرکت آید.

سپاس و حمد و ستایش بی‌پایان خداوند را که توسط خدا به حضور قاطبه ملت ایران حاصل شد است لذو گذشته.

حزب توده دیروز با انتشار بیانیه‌ای در پاریس، آمادگی خود را برای قبول مسئولیت کلیه تصمیمات دولت تازه مهدی بازرگان اعلام کرد.

این بیانیه، حزب توده از دولت تازه ایران خواست تا به وعده آیت‌الله خمینی در مورد آزادی کلیه احزاب سیاسی جامه عمل بپوشاند.

حزب توده در بیانیه خود خواستار اخراج کلیه اتباع آمریکا از ایران شد و گفت است برای جلوگیری از دخالت‌زدن به توطئه‌هایی که جهت بازگرداندن شاه بر اریکه قدرت صورت میگیرد، خروج آمریکائیان از ایران ضروری است.

کمیته مرکزی حزب توده در بیانیه خود نوشت که تدارک رفراندوم، انتخابات و ایجاد قانون اساسی تازه باید در شرایط آزادی کامل برای همه سازمانهای سیاسی، بدون تبعیض سیاسی و ایدئولوژی انجام گیرد.

حزب توده همچنین خواستار انحلال دکتر شاهنشاهی و تعقیب دکتاتوری و ستم‌گستری برچیده شد.

هرگاه کشتی و اگر مخالفین مردم مسلمان خواستند کارشکنی کنند از آنها جلوگیری کنید.

۵- از امت مردم هرچه زودتر از خیابانها بمساجد و مراکز اجتماع بروند و بفرموده علما اعلام و خمینی محترم گوش دهند و علماء اعلام و خطبا بلاد امت که بمساجد و مراکز عمومی تشریف برده و مردم را دعوت بسکون و سرد کنند و از اعمال خلاف شرع و خلاف مصلحت اسلام و جلوگیری نمایند و با بیانی رسا مردم را از هرج و مرج و غارتگری بازدارند و حکم شرع مقدس را ابلاغ نمایند.

۶- اکنون که قوای انتظامی از قبیل ارتش و ژاندارمری و شهربانی بملت پیوسته‌اند بر عموم ملت لازم است که به هیچوجه تعرض بآنان نکنند و آنانرا چون برادر نگهداری کنند و برعلما اعلام است که مردم را ارشاد کنند که از قوای انتظامی که تا کنون از حکومت‌غاصبی آمده‌اند حمایت نمایند. والسلام علیکم و رحمة‌الله

روح‌الله‌الموسوی‌الخمینی

امام خمینی: هرچه زودتر از خیابان‌ها به مراکز اجتماع و مساجد بروید

امام خمینی دیروز در بیانیه‌ای از مردم خواست که از چپاول و آشوب‌گری و ظلم احتراز کنند، در حفظ مراکز عمومی بکوشند، به مأموران دولت بازرگان همکاری نمایند، به کسانی که می‌خواهند نوشت و یا بدانام کنند مهلت فعالیت دهند، با مأموران انتظامی که به مردم بیوسته‌اند برادرانه رفتار کنند و هرچه زودتر از خیابان‌ها به مساجد و مراکز اجتماع بروند و به سخنان سخنرانان گوش کنند.

متن اعلامیه امام خمینی چنین است:

۱۴ ربیع‌الاول ۹۹
۲۳ بهمن ۵۷

بسم‌الله‌الرحمن‌الرحیم

امت شجاع ایران اعالی سامحور تهران

امرین موقع که پیروزی نهائی ملت عزیز نزدیک است لازم است بنکات زیر بطور تکلیف شرعی الهی و تعهد ملی توجه نمایند متعلق ملت مسلمان باید اینکار را بدست بگیرد.

۱- ملیونی که از طرف جناب آقای نخست‌وزیر اسلامی ملاریت هدایت شده‌اند باید با آنها همکاری کنید و اگر مخالفین مردم مسلمان خواستند کارشکنی کنند از آنها جلوگیری کنید.

۲- باید امت مردم هرچه زودتر از خیابانها بمساجد و مراکز اجتماع بروند و بفرموده علما اعلام و خمینی محترم گوش دهند و علماء اعلام و خطبا بلاد امت که بمساجد و مراکز عمومی تشریف برده و مردم را دعوت بسکون و سرد کنند و از اعمال خلاف شرع و خلاف مصلحت اسلام جلوگیری نمایند و با بیانی رسا مردم را از هرج و مرج و غارتگری بازدارند.

۳- بسرخصتطبیانی که می‌خواهند با ساسک انقلابی از رژیم منافرض پشتیبانی کنند و نهضت را بدنام نمایند، مهلت فعالیت ندهید و ملت مسلمان باید اینکار را بدست بگیرد.

۴- ملیونی که از طرف جناب آقای نخست‌وزیر اسلامی ماموریت دارند، با مساحه شاه و بستگان او و همکاران رژیم سابق شد و از دولت موقت بازرگان خواست تا جناحیر شاه را که بازداشت‌های دولتی خائن شاه هستند از مقامات دولتی کنار بگذارند.

نورالدین کیانوری رهبر حزب توده ایران در مصاحبه‌ای با تلویزیون بیجارستان ضمن ستایش از آیت‌الله خمینی وی را یکی از برجسته‌ترین شخصیت‌های شناسی‌بالیستی تاریخ معاصر ایران توصیف کرد.

کیانوری در مصاحبه خود دیدگاههای آیت‌الله خمینی را مترقی‌تر دانسته و گفت این دیدگاهها با مواضع حزب توده ایران در تضاد نیست.

کیانوری گفت گرچه وی هیچ وعده مشخصی دریافت نکرده ولی تأکید کرد که مارکسیستها در ایران آزادی عمل خواهند داشت.

کیانوری درباره مهدی بازرگان گفت وی یک میک‌مورست خوب است.

به گفته تلویزیون بیجارستان در پایان مصاحبه‌اش با کیانوری، رهبر حزب توده ایران پس از ۳۰سال زندگی مخفی خود را برای بازگشت به کشورش آماده می‌کند.

حزب توده خواستار آزادی فعالیت شد

پاریس- خبرگزاری فرانسه حزب توده ایران دیشب از رهبران تازه کشور خواست تا متوجه‌ای را که توسط شاه به حضور قانونی این حزب تحمیل شده است لغو کنند.

حزب توده دیروز با انتشار بیانیه‌ای در پاریس، آمادگی خود را برای قبول کلیه تصمیمات دولت تازه مهدی بازرگان اعلام کرد.

این بیانیه، حزب توده از دولت تازه ایران خواست تا به وعده آیت‌الله خمینی در مورد آزادی کلیه احزاب سیاسی جامه عمل بپوشاند.

حزب توده در بیانیه خود خواستار اخراج کلیه اتباع آمریکا از ایران شد و گفت است برای جلوگیری از دخالت‌زدن به توطئه‌هایی که جهت بازگرداندن شاه بر اریکه قدرت صورت میگیرد، خروج آمریکائیان از ایران ضروری است.

کمیته مرکزی حزب توده در بیانیه خود نوشت که تدارک رفراندوم، انتخابات و ایجاد قانون اساسی تازه باید در شرایط آزادی کامل برای همه سازمانهای سیاسی، بدون تبعیض سیاسی و ایدئولوژی انجام گیرد.

حزب توده همچنین خواستار انحلال دکتر شاهنشاهی و تعقیب

پیام دانشجویان دمکرات ایران از برلن

دانشجویان ایرانی وابسته به سازمان جوانان و دانشجویان دمکرات ایران امروز از برلن غربی پیامی خطاب به ملت ایران فرستادند. در این پیام آمده است:

خلق‌های دلیر ایران در آستانه پیروزی تا رنج سازمان که از یک نیروی دشمن‌شکن فرارسیده است. در برابر هرزه و خوشباری انقلابی یاهمردی و جانفشانی بی‌امانداشان سر تسلیم فرود می‌آورید.

این پیروزی را که به بهای خون عزیزان خلق بدست آمده است به قیمت جان پاس خواهیم داشت و به نام نامی توده‌های زرنده میهنمان، به یاد همیشه زنده شهیدان راه رهائی میهن از جنگ استبداد و استعمار بسر می‌بندیم که تا آخرین نفس در برگندن همه ریشه‌های جور و ستم و استبداد و استعمار بسر بریم. این فتح بزرگ را که نخستین میوه اتحاد و اتفاق مردم وطن ماست به رهبر جنبش انقلابی ایران حضرت آیت‌الله‌العظمی خمینی و به همه طبقات و اقشار خلقی تهنیت می‌گوئیم. فرخنده باد پیروزی تاریخ‌ساز خلق‌های ایران. مستحکم باد اتحاد همه نیروهای خلق.

دبیرخانه خارجی سازمان جوانان و دانشجویان دمکرات ایران

شوروی و ۴ کشور مسلمان دولت انقلابی ایران را برسمیت شناختند

واشنگتن- خبرگزاریها- شوروی و چهار کشور مسلمان پاکستان، سوریه، موریتانی و لیبی دیروز رژیم جمهوری اسلامی ایران را برسمیت شناختند و رئیس جمهوری آمریکا اعلام کرد که آمریکا با دولت جدید ایران در تماس است و تلاش خواهد کرد با آن همکاری نزدیکی داشته باشد.

چند ساعت پس از بیانیه مطبوعاتی کاخ شوروی رسما اعلام کرد که دولت موقت مهدی بازرگان را برسمیت شناخته و آماده است روابط حسنه‌ای با این دولت برقرار کند.

یک سخنگوی وزارت خارجه آمریکا گفت دولت آمریکا تا جهت برقراری روابط عادی دیپلماتیک تلاش میکند اما افزود این کار تا استقرار کامل دولت جدید میسر نخواهد شد.

آمریکا بعلت داشتن روابط نزدیک با شاه ایران از برقراری تماس با آیت‌الله خمینی خودداری کرد، و حتی در این روزهای اخیر از دولت بختیار حمایت میکرد و از ارتش موقوفت کند از بختیار حمایت کند.

هاینک کارتر سخنگوی وزارت خارجه آمریکا گفت دولت آمریکا همیشه ترجیح میداد دولتها از طریق قانون اساسی بقدرت برسند. اما افزود آنچه که ما باید در حال حاضر بدانیم واقعیت است.

علیرضا نوبر خونخواه جنگهای پارتاکند- آمریکا هنوز امیدوار است که ایمنی ۱۰۰ اسرکایی مسلم ایران را حفظ کند.

جیمی‌کارتر گفت سفارت آمریکا درتهران گزارش داده است اگای بازرگان برای تأمین ایمنی افراد آمریکایی تلاش فراوان کرده است.

عزادت خارجه آمریکا بعدا تلاشهای بازرگان را دلیل اصلی لغو پرسنلهه اعزام یک گروه از تکنکتار دریایی به تهران جهت تخلیه افراد آمریکایی سفارت بوده است.

این پرسنلهه نیز یکشنبه توسط وزارت دفاع و خارجه آمریکا فاش شد. گفته شد تکنکتارن دریایی به پایگاه اینگرلیک در ترکیه اعزام شده‌اند.

سخنگوی وزارت خارجه گفت این نیرو بعنوان یک اقدام احتیاطی اعزام این نیرو ازخاک ترکیه اعتراض کرد و صنایع وزارت خارجه گفتند علی‌کوچرنیا و تکنکتارن دریایی از آمریکا به جزایر آزور فرستاده شده‌اند.

هاکینک‌کارتر دیروز گفت دلیلی برای اعزام این نیرو به نواحی نزدیکتر احساس نشده است. دولت ترکیه خواسته که فقط بسه ترکیه اعزام شود و نه تکنکتارن، اجازه ورود به خاک ترکیه را میدهد.

برزیدنت کارتر در یک کنفرانس تلویزیونی گفت اعتقاد دارم که مردم ایران و دولت جدید به روابط دوستانه با امریکا ادامه خواهند داد.

کارتر گفت امریکا به حفظ ثبات واستقلال ایران و برقراری روابط حسنه با آن کشور علاقمند است.

کارتر افزود بعلاوه امریکا موریتانی را درخاک کشورهای خارجی در امور داخلی ایران جلو گیرد.

در تهران دیپلماتهای مطلع خبر دادند کشورهای پاکستان، سوریه و موریتانی با ایران پیامهایی حمایت خود را از آیت‌الله خمینی اعلام کرده‌اند.

پاکستان اولین کشوری بود که رژیم جدید ایران را برسمیت شناخت. شیاءالحق رهبر نظامی پاکستان ضمن تبریک به مهدی بازرگان برسمیت شناختن رژیم جدید را اعلام کرد.

حافظ اسد رئیس جمهوری سوریه نیز با ارسال پیامی پیروزی انقلاب ایران را به آیت‌الله خمینی تبریک گفت و حمایت خود را از رژیم جدید اعلام داشت.

حافظ اسد گفت جمهوری اسلامی ایران بنفع ایران، اعراب و اسلام است.

شادی در بیروت

در بیروت دیپلماتهای مطلع گفتند که فلسطینی‌ها با شلیک تیرهای هوایی پیروزی انقلاب ایران را جشن گرفتند.

روزنامه‌های چپ‌گرای لبنان دیروز با تیترهایی مانند «تهران در دست انقلابیون» و «پیروزی انقلاب ایران» گزارشهای ایران را باطلاع مردم رساندند.

در شهر صیدا هزاران مسلمان شیعه به حمایت از آیت‌الله خمینی راه زدند. آنها هکسهای بزرگی از آیت‌الله خمینی و امام موسی صدر با خود داشتند.

پاسدران انقلاب و بستگان او و همکاران رژیم سابق شد و از دولت موقت بازرگان خواست تا جناحیر شاه را که بازداشت‌های دولتی خائن شاه هستند از مقامات دولتی کنار بگذارد.»

نورالدین کیانوری رهبر حزب توده ایران در مصاحبه‌ای با تلویزیون بیجارستان ضمن ستایش از آیت‌الله خمینی وی را یکی از برجسته‌ترین شخصیت‌های شناسی‌بالیستی تاریخ معاصر ایران توصیف کرد.

کیانوری در مصاحبه خود دیدگاههای آیت‌الله خمینی را مترقی‌تر دانسته و گفت این دیدگاهها با مواضع حزب توده ایران در تضاد نیست.

کیانوری گفت گرچه وی هیچ وعده مشخصی دریافت نکرده ولی تأکید کرد که مارکسیستها در ایران آزادی عمل خواهند داشت.

کیانوری درباره مهدی بازرگان گفت وی یک میک‌مورست خوب است.

به گفته تلویزیون بیجارستان در پایان مصاحبه‌اش با کیانوری، رهبر حزب توده ایران پس از ۳۰سال زندگی مخفی خود را برای بازگشت به کشورش آماده می‌کند.

هویت مقتولان حادثه سقوط هلیکوپتر

اهواز- همراهان سپهبد جهانبان استاندار سابق خوزستان که در سقوط هلیکوپتر کشته شدند، استوار دوم ابراهیم حیدادی، گروهبان دوم سیدمحمد نوری، گروهبان دوم سعید سپهرابی بودند.

مجروحان حادثه نیز عابدین همافر اسماعیل حیدر خی و همافر جعفر سلطانی‌نیا هستند.

آیت‌اله تبریزی: جز با جمهوری اسلامی فساد و هرج و مرج از میان نمیرود

حضرت آیت‌الله آقای شیخ علاءالدین تبریزی علی بیانیه‌ای در مورد رژیم سلطنت گفته است: دلایل قطری وعقلی وقرآنی دلالت میبنماید که سلطنت وحکومتهای مخلوقات بالسویه ویکسان. هیچ کس حق سلطنت وحکومت فرمائی یکسی ندارد واگر حضرت رسول اکرم صلی‌الله علیه وآله وسلم رابا اینکه اشرف موجودات است خداوند متعالی معین نمی‌فرموده حق حکومتهائی وسلطنت نداشت.

قل لوشاءالله ماتلوته علیکم ولاادریکم به فقد لبث فیکم عمراً من قبله و قوله تعالی قل انما انا بشر مثلکم...

چون خداوند متعال آن بزرگوار را معین فرموده حکم اوحکم خداست واطاعت اواطاعت اللهی‌قرار است وهم چنین جانشین پیغامبر (ص) رانسول اکرم بامّن حق معین فرموده فقط اطاعت اواطاعت حضرت خود است.

قدرگذاشت والاکسی بزورپارزی قدرت باینصین جمعی هواخواه معین شود حق حکومت وحکم رانی سایرین ندارد واساس مذهب تشیع به این مبنای صحیح است که ملاءبل عقلی وجدانی وقرآنی واخبارا دلالت مذاهب در امور داخلی یکدیگر اظهار میدارد. گسترش همکاری همه‌جانبه بین کشورهای ما وهمین شک و تردید با منافع ملتهای اتحاد شوروی و ایران و با منافع تحکیم صلح و امنیت بین‌المللی مطابقت خواهد داشت.

الکسی کسیگین، نخست‌وزیر شوروی پیام تبریکی به مهندس بازرگان، نخست‌وزیر دولت انقلابی ایران فرستاد و ترجمه غیررسمی آن که از طرف سفارت شوروی به روزنامه‌ها داده شد، به این شرح است:

جناب آقای مهدی بازرگان نخست‌وزیر دولت موقت ایران- تهران- انتصاب آنجناب را به مقام نخست‌وزیر دولت موقت ایران تبریک و تهنیت میگویم. اتحاد شوروی که به سیاست لنین صلح و دوستی بین ملتها وفادار میماند، شادمانی دولت سوریه قرار گرفت امیدوارم که مردم ایران و دولت جدید به روابط دوستانه با امریکا ادامه خواهند داد.

تلفن و گفت امریکا به حفظ ثبات واستقلال ایران و برقراری روابط حسنه با آن کشور علاقمند است.

کارتر افزوده بعلاوه امریکا موریتانی را درخاک کشورهای خارجی در امور داخلی ایران جلو گیرد.

در تهران دیپلماتهای مطلع خبر دادند کشورهای پاکستان، سوریه و موریتانی با ایران پیامهایی حمایت خود را از آیت‌الله خمینی اعلام کرده‌اند.

پاکستان اولین کشوری بود که رژیم جدید ایران را برسمیت شناخت. شیاءالحق رهبر نظامی پاکستان ضمن تبریک به مهدی بازرگان برسمیت شناختن رژیم جدید را اعلام کرد.

حافظ اسد رئیس جمهوری سوریه نیز با ارسال پیامی پیروزی انقلاب ایران را به آیت‌الله خمینی تبریک گفت، صرفات در یک تماس تلفنی به نزدیکان آیت‌الله گفت وظیفه من و مردم فلسطین با شماست.

نزدیکان آیت‌الله نیز به صرفات گفتند انقلاب ایران به صرفات گفت انقلاب فلسطین فقط انقلاب ایران نیست.

در بیروت دیپلماتهای مطلع گفتند که فلسطینی‌ها حالا به ایران بعنوان یک متحد نیرومند در مبارزه با امپریال تکیه میکنند.

عکسهای آیت‌الله خمینی دیروز در خلا در وجیهه حکومت‌گیک آزادی بخش فلسطین (جبهه مارکسیستی) نصب شد. و این شعار زیر عکسها بچشم میخورد «امروز ایران، فردا فلسطین».

یک رهبر جبهه خلق نیز گفت انقلاب ایران پیروزی بسزائی برای خلق فلسطین و توده‌های عرب یاسرعرفات رهبر سازمان آزادی بخش فلسطین نیز با ارسال پیامی تبریک گفت. صرفات در یک تماس تلفنی به نزدیکان آیت‌الله گفت وظیفه من و مردم فلسطین با شماست.

نزدیکان آیت‌الله نیز به صرفات گفتند انقلاب فلسطین فقط انقلاب ایران نیست.

در بیروت دیپلماتهای مطلع خبر دادند که فلسطینی‌ها حالا به ایران بعنوان یک متحد نیرومند در مبارزه با امپریال تکیه میکنند.

عکسهای آیت‌الله خمینی دیروز در خلا در وجیهه حکومت‌گیک آزادی بخش فلسطین (جبهه مارکسیستی) نصب شد. و این شعار زیر عکسها بچشم میخورد «امروز ایران، فردا فلسطین».

یک رهبر جبهه خلق نیز گفت انقلاب ایران پیروزی بسزائی برای خلق فلسطین و توده‌های عرب

پیام کاسیگین به بازرگان

مسکو- کاسیگین صدر شوروی وزیران اتحاد جماهیرشوروی سوسیالیستی مسکو کرملین ۱۲فوریه سال ۱۹۷۹

آقای بازرگان

این پیروزی بزرگ انقلابی را که به بهائی بس‌گران بدست آمده است به طبقه زحمتکشه کارگر، به روشنفکران، روحانیون مبارز وهمه هموطنان عزیز تبریک می‌گویم.

این پیروزی که راضی درلز پیموده است و ترانی‌ها، زیرنامه‌ها، سیامکها، فریدون ابراهیمی‌ها، جعفر وکیلی‌ها، تیزابی‌ها، رفائی‌ها، حنیفزاده‌ها وبیگر مبارزان وجاهدان برجسته‌دیگر شهید وتام آور آن بوده‌اند برای پیروزی کامل به هشیاری، پایداری وپیگیری انقلابی نیروهای ترقی طلب واتفاق کلمه آنان با حضرت آیت الله خمینی نیاز دارد.

همونطور بعنوان یک تجربه از تجارب تاریخی ملت ما وسایر ملتها جهان بدین نکته وقوف دارند که انقلاب پدیده سهل الحصولی نیست، لکن دشوارتر از آن حفظ انقلاب است ودرهمه امور آن است. برای خلق‌های رزمنده وهشیار ایران پیروزی کامل آرزو میکنم.

محمدعلی مهمید

پیام محمدعلی مهمید به مردم ایران:

حفظ انقلاب به اتفاق کلمه همه نیاز دارد

برادران و خواهران هموطن

این پیروزی بزرگ انقلابی را که به بهائی بس‌گران بدست آمده است به طبقه زحمتکشه کارگر، به روشنفکران، روحانیون مبارز وهمه هموطنان عزیز تبریک می‌گویم.

این پیروزی که راضی درلز پیموده است و ترانی‌ها، زیرنامه‌ها، سیامکها، فریدون ابراهیمی‌ها جعفر وکیلی‌ها، تیزابی‌ها، رفائی‌ها، حنیفزاده‌ها وبیگر مبارزان وجاهدان برجسته‌دیگر شهید وتام آور آن بوده‌اند برای پیروزی کامل به هشیاری، پایداری وپیگیری انقلابی نیروهای ترقی طلب واتفاق کلمه آنان با حضرت آیت الله خمینی نیاز دارد.

همونطور بعنوان یک تجربه از تجارب تاریخی ملت ما وسایر ملتها جهان بدین نکته وقوف دارند که انقلاب پدیده سهل الحصولی نیست، لکن دشوارتر از آن حفظ انقلاب است ودرهمه امور آن است. برای خلق‌های رزمنده وهشیار ایران پیروزی کامل آرزو میکنم.

محمدعلی مهمید

توقمندان تهران فرار میکنند

راه پیوندی- آمدوروتی خبرنگار پی.پی.سی در تهران در گزارش خود میگوید مردم تهران در برابر اعصاب از سقوط رژیم سابق و آینده جمهوری اسلامی از خود عکس‌العمل موافق نشان داده‌اند.اما درمورد اقدام شایسته بنمایند واین معنی صورت پذیرنمی شود سرنگونکیل جمهوری اسلامی وحکومت قرآنی. وبرداشت جمعه خواهی وترقی طلبی است. وهم چنین سبب فسادهای بی حد وبی حساب سلطنتیا شخصی وسیوبی. است چنانکه قضاهای بسیاردرخرض پسیوند بیرنج سال خواهد صدق براین معنی است. چه غدر عونها ریخته شده وهم قدرمنها اعلام داشت بر کاتهم هنگ حرمت شده وچه قدرنواسی محترمه ضایع شده قلم ازبیانش عاجز است وبهمه معلوم نواخت است. وحقیقتا همهٔ آنهاداللال فاعله است که حکومتهای تشکیل یافته درعرض این مدتوای مدیده خلاف قوانین مقدسه اسلام وقرآن وخلاف مذهب حق تشیع وجعفری است وبعضتفای قانون اساسی هم مجزول وحق حسکومت نداشته‌اند وحکومت آنهاقلدری وزورگری بوده است.

مشهد - احقرفلاحسین تبریزی

شورش

متاسفانه در آگهی ختم بانو ایران وزیری همدانی عنانده‌های رضوی و مدرس از قلم افتاده که بدینوسیله اصلاح میگردد.

یادبود

و شهید قلب تاریخ است

محمدرضا هستیتی زنو نهم صفر صادق بامحیدحم دیماه سال جاری در راه نهضت آزادی ملت ایران بدست دژخیمان ساواک در یزد بشهادت رسید. بنماسبت چهلمین روز شهادتش از ساعت ۳/۵ بعدازظهر پنجشنبه ۵۷/۱۱/۲۶ لغایت ۵۷/۱۱/۳۰ مجلس یادبودی در مسجد آب انبار آلمان (مسجد محمدی) برپا میگردد.

پدر و مادر دلخسارت

ترحیم

با کمال تأسف درگذشت ناگهانی بانو ربابه پذیرائی را باطلاع کلیه بستگان وآشنایان میرساند مجلس ترحیم زنانه ومردانه آن مرحومه روز پنجشنبه ۵۷/۱۱/۲۶ از ساعت ۲/۳۰ الی ۴/۳۰ بعدازظهر در مسجد حجتیه واقع در خیابان سلسبیل بین چهارراه وثوق وچهار راه هاشمی منعقد میباشد.

خانواده‌های پذیرائی- ترکوشی- مقدم- یزدان- بابائی- جهانبخش- حسابی- زرجهان- زودچشمه- جلالی- صفار بحری- وحادی- اطلاعی- قوامی- باقری- نوری- صادقی

کیهان: در گذشت مرحومه بانو ربابه پذیرائی را به خانواده‌های عزادار خصوصاً آقای باقر پذیرائی تسلیت میگوئیم.

ما همه از آن خدائیم و بسوی او بازمیگردیم

باطلاع عموم مردم آزاده میرسانیم که فرزند و پسردر عمرمان شادروان شهید ناکام رضا کاشانی موحد درتاریخ ۲۲بهمن ۱۳۵۷ مطابق با ۱۳ رجب‌الاول ۱۳۹۹ بهنگام تسخیر ایستگاه رادیو درسیدان ارک به شهادت رسید و خون پاک خویش را در راه احیاء اسلام و آزادی مردم ایران نثار کرد. مجلس ترحیم آن مجاهد شهید از ساعت ۹ الی ۱۱ صبح روز چهارشنبه ۵۷/۱۱/۲۵ درمسجد غفرالدوله دروازه‌شیران و مراسم شبهخانه از ساعت ۳ بعدازظهر روز شنبه ۵۷/۱۱/۲۸ درمنزل شخصی پدرش سیدغندان- زرین کلاب- خیابان دقیقی پلاک ۵۲ منعقد است.

حسن و ملیحه کاشانی موحد- عبدالله- طاهره- زهرا- ناصر- منصور و سعید کاشانی موحد

شهید قلب تاریخ است

شهادت شهید ناکام شادروان رضا کاشانی موحد را باطلاع دوستان و آشنایان میرساند. مجلس ترحیم آن مجاهد شهید از ساعت ۹ الی ۱۱ صبح روز چهارشنبه ۵۷/۱۱/۲۵ درمسجد غفرالدوله- دروازه شیران و مراسم شب هفت از ساعت ۳ بعدازظهر روز شنبه ۵۷/۱۱/۲۸ در منزل شخصی پدرش سیدغندان زرین کلاب- خیابان دقیقی پلاک ۵۱ منعقد است.

خانواده‌های کاشانی موحد- آذری منفرد- خیرخواه- شفاء- کاشانی‌نژاد- نقره‌چی- نقی‌زاده- نیلی- محمدی- صافی- رفیعی- لجلی- بهشتی- حاجیوار- جمالی- صادقی گلشن

بمناسبت شهادت محمد جانبازالهیان عضو فعال سندیکای کارگران تریکوباف در تاریخ ۲۲ بهمن ۵۷ مجلس ختمی در مسجد رضائی واقع در خیابان خاوران ده متری شیرازی در روز چهارشنبه ۲۵ بهمن ماه ۵۷ از ساعت ۳ تا ۵ بعدازظهر منعقد است امید است دوستان و آشنایان در مجلس ترحیم این شهید صادق راه آزادی شرکت فرمایند.

خانواده‌های جانبازالهیان- مستند- اسدی- شریفی‌زاده- وزیری- نیکبین- قریشی- پاکزاد- تفرشی- محمدزاده- خوئینی- سلیمی

با نهایت تأسف و تأثر درگذشت همسر و مادر عزیزمان بانو بابسته گل گلاب (جزایری) را باطلاع دوستان و آشنایان و خویشاوندان میرساند بنا بخواسته آن مرحومه مجلس ترحیم برگزار نمیشود.

دکتر حسین گل گلاب- مهندس فرخ گل گلاب- دکتر هما گل گلاب- دکتر داریوش گل گلاب- و خانواده‌های وابسته

بدینوسیله شهادت جوان ناکام و مجاهد حسین کاظمی را به اطلاع دوستان و آشنایان میرساند. مجلس ترحیم از ساعت ۳ الی ۵ بعدازظهر جمعه ۵۷/۱۱/۲۷ در نارمک کوی شرکت واحد مسجد علی(ع) مسعد میگردد.

خانواده‌های: کاظمی- کاشانی- بسهرامزاده- کامرانی- شفیعی- واعظی‌نژاد- پاشائی- محسن و حسن کاظمی

شهید قلب تاریخ است

چهارشنبه ۲۵بهمن‌ماه ۵۷ در شهرستان قم در سوگ برادر شهیدم آقای تقی منتظری مقدم بماتم نشستم.

صادق منتظری زنجانی

شهید قلب تاریخ است

در آستانه پیروزی ملت مستضعف برهبری آیت‌الامام خمینی و در راه بثمر رساندن نهضت ملت مسلمان ایران جوان ناکام محمد حسین یزدی (همدانی) شربت شهادت نوشید و به آرزوی دیرینش دست یافت. مجلس ترحیم زنانه و مردانه‌اش از ساعت ۵ الی ۵ بعدازظهر چهارشنبه ۲۵ بهمن ماه در مسجد ارکیها (خیابان گرگان ایستگاه روشنائی) برپاست. از بستگان و دوستان تمنی دارد برای شادی روانش در این مجلس شرکت نمایند.

الاحقر سید محسن هزاوهای (همدانی) و خانواده‌های یزدی- محبی- و بستگان

شهید قلب تاریخ است

در گذشت جوان مجاهد شهید حاج احمد لطیفی فرزند حاج مصطفی لطیفی را باطلاع دوستان و بستگان میرسانیم مجلس یادبود مردانه روز چهارشنبه ۲۵ بهمن ماه از ساعت ۲ الی ۵ بعدازظهر در خیابان شمیران خیابان قیطریه مسجد جعفری و عتره زنانه در همانروز در منزل حاج مصطفی لطیفی منعقد میباشد.

خانواده‌های لطیفی- حسینی- طاوسی- کمن- اشفار

شهید قلب تاریخ است

شهادت شهید ناکام شادروان جعفر شفیعی را باطلاع دوستان میرساند مجلس ترحیم آن مجاهد شهید چهارشنبه ۵۷/۱۱/۲۵ از ساعت ۲ الی ۴ بعدازظهر در مسجد حاجی عبدالله واقع در شهرک جنوبی منعقد میباشد ضمناً شب هفت آن شهید روز یکشنبه ۵۷/۱۱/۲۹ از ساعت ۱ تا ۳ در بهشت‌زهرا قطعه ۲۱ شهدا برگزار میشود.

خانواده‌های: شفیعی- غلامی- افضلی- اشفاری

انالله وانا الیه راجعون

مجاهد شهید حمید صادق‌تهرانی افزارمند نیروی هوائی در راه اسلام به رهبری امام خمینی در پاسگاه عشرت آباد بدرجه شهادت رسید مجلس ختمش روز پنجشنبه تاریخ ۵۷/۱۱/۲۶ از ساعت ۳ تا ۵ در مسجد ارکیها خیابان گرگان ایستگاه روشنائی برگزار میشود

خانواده‌های صادق‌تهرانی- قمرزاده- تهرانی- منیری جاویدّ- شجاعی- پاسری- آقادائی- مجیوبخیا- فرهمند- نوربخش- بنکدار- قنبری- دهستانی- کیامنش

بانهایت تأسف درگذشت نابهنگام آقای هادی زندی را به استحضار بستگان و دوستان میرساند مجلس ختم آنمرحوم روز چهارشنبه ۲۵ بهمن ماه از ساعت ۳ تا ۵ بعدازظهر در مسجد امام جعفر صادق (ع) واقع در خیابان فرحزاد راه ایستگاه صدسدستگاه خیابان ارجمندی برگزار میگردد و مجلس ختم زنانه در همان ساعت در منزل آنمرحوم برگزار خواهد شد.

خانواده زندی

بدینوسیله به اطلاع کلیه دوستان و آشنایان و بستگان میرساند که در حوادث روز یکشنبه ۵۷/۱۱/۱۲ آقای مهران نخجوان‌پور به شهادت رسیده است. مجلس ختم آن شهید در مسجد آقای حسن نخجوان‌پور از ساعت ۹ صبح روز چهارشنبه ۵۷/۱۱/۲۴ واقع در انتهای خیابان آذربایجان اول خیابان کارون دهستری خیام پلاک ۲۱ منزل نخجوان‌پور منعقد میگردد.

خانواده‌های نخجوان‌پور- جهان بیگاری

بمناسبت فوت مجاهد شهید ناکام خلیل مزیزمان دوشیزه ناکام که در راه انقلاب وکسب آزادی شربت شهادت نوشید روز چهارشنبه ۵۷/۱۱/۲۵ از ساعت ۳ الی ۵ بعدازظهر مجلس ختمی در مسجد شهرآرا منعقد خواهد بود مجلس ترحیم زنانه نیز در همان ساعت در منزل شخصی واقع در دربان‌نو خیابان هشتم پلاک ۵۷ برگزار خواهد بود.

خانواده‌های میکائیلی دریائی

شهید قلب تاریخ است

با نهایت تأسف شهادت جوان ناکام مهندس حسین پیروانفر را باطلاع کلیه اقوام و آشنایان میرساند مجلس زنانه آن مرحوم از ساعت ۹ الی ۱۱ صبح روز ۲۶ بهمن و مردانه همان روز از ساعت ۱۴ الی ۱۶ در منزل شخصی واقع در خیابان توانیر خیابان دوستان پلاک ۱۴ منعقد است امید است با حضور خود روح آنمرحوم را شاد فرمائید.

خانواده‌های پیروانفر - خلج- افتخاری- مینوئی- اکبر اصفهانی- کاویانی

شهید قلب تاریخ است

با نهایت تأثر و تأسف شهادت جوان ناکام آقای محسن محمدی را باطلاع دوستان و آشنایان میرسانیم ضمناً شب‌هفت آنمرحوم روز جمعه ۵۷/۱۱/۲۷ از ساعت ۳ تا ۵ بعدازظهر در مسجد بقیه‌الله واقع در شوش شرقی لبخط منعقد میباشد

خانواده‌های- محمدی- حاج‌یوسفی- پاپا- البرزی- واحدی- الکائی

با کمال تاسف ش

طرح از دیوید لیوایس

هوشنگ نهاوندی و مجیدی فرار کردند

تهران- خبرگزاری پارس- خبرنگاران ما گزارش دادند هنگام تخلیه پادگان جمشیدیه از کادر ارتش و سربازان و هجوم مردم و ارتش مردمی به این پادگان که قبلا شایعات بطول انجامیده، رادیاسیاسی شامل هدهای از وزیران و سفاهای سابق فرصت یافتند که از زمان جمشیدیه بگریزند. به قراری که خبرنگاران ما آگاهی یافته‌اند اشخاصی مانند هوشنگ نهاوندی وزیر اسبق علوم و آموزش عالی و عبدالمجید مجیدی وزیر اسبق مشاور و سرپرست سازمان برنامه و بودجه تا پادگان جمشیدیه گریخته‌اند و صدای هیاو ساعته نمایندگان نصری معاون اسبق نخستوزیر و رئیس ستاوک- منصور روحانی وزیر کشور کابینه گلسارگزی- علامرضا نیکبخی شهردار پیشین تهران و داریوش همایون وزیر پیشین اطلاعات و جهانگردی بوسیله مردم دستگیر شده‌اند و هنوز اکثر تحت بازداشت نیروهای مردمی هستند.

بنقل از گزارشی دیگر کسانیکه از پادگان جمشیدیه گریخته بودند از تهران خارج نشده‌اند و نیروهای ملی در جستجوی آنان هستند.

۷ افسر ارشد دستگیر شدند

دفتر مطبوعاتی مهندس مهدی بازرگان نخستوزیر خبر دیروز اساسی دستگیرشدگان و ژاندارمری رژیم پیشین را منتشر کرد. در این لیست نامهای جدیدی علاوه بر کسانی که پیش از این دستگیر شده بودند دیده میشود. لیست بشرح زیر است:

داریوش همایون- تیمسار همدانیان از ستاوک- تیمسار امینی افشار از نیروی زمینی- تیمسار نوذری مقدم از گارد- منصور روحانی وزیر اسبق کشاورزی- دکتر شجاالسلطنه وزیر اسبق بهداری- تیمسار صفری -فلاحیصین دانشی نماینده سابق مجلس- تیمسار رضا ناجی- تیمسار مسیوسپهر از قدرت برنامه‌ریزی نیروی هوائی- پرفسور ساتور اعلم- منوچهر آزمون

سپهبد جهانبانی دستگیر شد

خبرنگار شهری ما گزارش داد سپهبد نادر جهانبانی رئیس سابق سازمان ورزش ایران و معاون سابق نیروی هوایی به اتهای یک عناصر آقای امریکایی تحت‌الحفظ به دفتر مهندس مهدی بازرگان نخستوزیر دولت موقت انقلابی تحویل داده شدند

جامعه اسلامی دانشگاهیان (دانشگاه علوم و صنعت) با تاسف بیروزی کامل رها نکنید

جامعه اسلامی دانشگاهیان (دانشگاه علوم‌صنعت) ضمن بیانیه‌ای به پیروزی ملت قهرمان ایران درود فرستادند و خواستار ادامه مبارزه تا پیروزی نهائی شدند.

در این بیانیه گفته شده است که جامعه اسلامی دانشگاهیان (دانشگاه علوم‌صنعت ایران) ضمن درود به روان شهدای خلق ایران و اعلام پشتیبانی بی‌دریغ خود از دولت موقت آقای مهندس مهدی بازرگان پیروزی انقلاب‌آمیز خلق قهرمان ایران را که با الهام از ایده‌ئولوژی انقلابی اسلام بدست آمده است به رهبر عالیقدر خود امام خمینی و ملت مبارز ایران تبریک و تهنیت می‌گوید و اعلام می‌دارد که ملت ایران برای رستیدن به پیروزی نهائی راه طولانی در پیش دارد و هرگز نباید سنگرهای مبارزه را خالی یک لحظه هم ترک کند و به استبداد زخم خورده مجال تجدید قوا و قدم گرفتن را ندهد.

توزیع گاز مایع در محل مصرف

کمیته مرکزی کارکنان شرکت ملی گاز ایران اعلام کرد بعلت افزایش تولید مواد نفتی و گاز مایع از روز شنبه ۲۹ بهمن‌ماه گاز مایع مثل گذشته در محل مصرف و منازل توزیع خواهد شد.

این کمیته از مصرف کنندگان تقاضا کرده است که از دریافت بیش از یک کپسول خودداری کنند، و از یک کپسول گاز بیش از ۱۶۵ ریال نپردازند.

خانه ارد شیر زاهدی و سرلشکر خسروداد اشغال شد

شمیران- خبرنگار کیهان- دیروز خانه‌های ارد شیر زاهدی- سرلشکر خسروداد و همچنین اداره تشریفات دربار سابق، مورد اشغال گروهی از جوانان مسلح شمیران قرار گرفت. قول و اثاث موجود در این سه محل، جمع‌آوری و تحویل کمیته انقلابی شد. در اداره تشریفات دربار سابق، چهارتن از هرجه دلران گارد، از خود مقاومت نشان دادند، اما جوانان مسلح بزودی توانستند بر آنها پیروز شوند و هرجه‌دلران را خلع‌سلاح کنند.

حدای قصد داشتند به کاخ سعدآباد یورش برند که برای جلوگیری از غارتهای احتمالی اموال موجود در کاخ، از این یورش توسط روحانیون و جوانان مسلح جلوگیری بعمل آمد.

از سوی دیگر، دیروز هنگام تصرف پاسگاه‌های نسیرزان و اعلام سلطنت‌آباد هدهای کشته و مجروح شدند. مجروحانی که به مرکز پزشکی شهدا معرفی شدهاند ۲۳نفر هستند که هریس آنها صدهای از افسران، درجه‌دلران و سربازان گارد دیده میشودند. در میدانهای اصلی شهر ملت مبارز ایران تبریک و تهنیت می‌گوید و اعلام می‌دارد که ملت ایران برای رستیدن به پیروزی نهائی راه طولانی در پیش دارد و هرگز نباید سنگرهای مبارزه را خالی یک لحظه هم ترک کند و به استبداد زخم خورده مجال تجدید قوا و قدم گرفتن را ندهد.

اعلام هم‌بستگی شهربانی خراسان با انقلاب

مشهد- سرلشکر ایمانی رئیس شهربانیهای استان خراسان طی اعلامیه‌ای خطاب به مهندس بازرگان نخست وزیر و خلق خراسان، همدردیان، درجه‌دلران وافراد شهربانیهای خراسان، انتصاب بحق آیت‌الله خامنه‌ای همراه با افسران ورسنل شهربانیهای خراسان به ریاست ستاوک شهید بنام هدای

جنبش ملی مجاهدین اعلام موجودیت کرد

سازمان مجاهدین خلق ایران، به نام «جنبش ملی مجاهدین» اعلام موجودیت کرد. لیست سازمان در اعلامیه خود مردم و کلیه مجاهدین را به تکات مهمی دعوت داده است.

متن این اعلامیه به این شرح است:

اعلامیه شماره ۱ جنبش ملی مجاهدین فضل‌الله المجاهدین علی القاعدین اجراً هدفها جنبش ملی مجاهدین بدین وسیله ضمن اعلام موجودیت خود بمنزله از گان سیاسی مجاهدین، از کلیه طرفداران مجاهدین خلق ایران در سراسر کشور دعوت می‌کند که در آستانه پیروزیهای قاطع جنبش انقلابی خلق قهرمان ایران با تشکل هرچه بیشتر در صفوف مجاهدین به پاسداری از دستاوردهای انقلاب و استمرار در آبیاری آن بپردازند.

هیوشلان، خواهران و برادران مجاهد مردم متفکرشده ما اکنون در مسیر شکوهمند فداکاریهای گوناگون در راه استقرار آزادی رسیده و به سرنگون کردن رژیم ضد خلقی توفیق یافته‌اند اما نکته بسیار مهم و حیاتی که در این لحظات تاریخی در صف ما پیش آمده، مساله حفظ این آزادی گرانقیمت که ارایه خونین آن از میان همها هزار شهید گلگون کفن خلق هجر کرده است از اینرو برای پاسداری و گرامی داشتن میراث پر افتخار شهدا توجه مجاهدین و همه نیروهای مبارز مردمی را به نکات زیر جلب می‌کنیم:

۱- در مراکز مخصوص خود به تعداد مناسب اجتماع کنید و با متشکل کردن صفوفتان صف‌آکار آمادگی لازم را برای مواجهه با هر توطئه احتمالی با طرح خط انقلابی نفاق افکنانه احراز کنید. از مست دادن خوشباری در شرایطی که هنوز دستاوردهای انقلابی بی‌ثبیت نشده‌اند طبیعتاً کاملی بسوی شکست خواهد بود.

۲- در عین استوار کردن پیوند تاگستانی با توده‌های محروم و مستضعف مردم که مرهاً از طریق تداوم کردن انسام خلوص، احترام، صمیمیت و همگرایی انقلابی بسه پیدگاه آنان میرسد است در روشنگری سیاسی آنها و ارائه هر نوع آموزش لازم دیگر بکوشید.

۳- در این شرایط بایستی از هر نوع عکس‌العمل هیجانانه و عصبی و هرز دادن امکانات و تجهیزات انقلاب، اکیداً پرهیز نمود.

با درود و تهنیت به خلق قهرمان ایران و مجاهد اعظم حضرت آیت‌الله خمینی

جنبش ملی مجاهدین- ۲۳ بهمن ۱۳۵۷

امدادگر در داخل آمبولانس کشته شد

جعفر نراقی

امدادگران داوطلب شیروخورشید اعلام کردند:

مجاهد امدادگر جعفر نراقی عضو کمیته امدادگران داوطلب جمعیت شیروخورشید سرخ مرکزی متعلق به دیروز ۲۱ بهمن ماه بر خلاف همه اصول و مقررات بین‌المللی در داخل آمبولانس مورد تهاجم دژخیمان سرسپرده قرار گرفت و پس از اصابت گلوله شربت شهادتش نوشید. در این بیانیه اعلام شده که مراسم خاکی این شهید بمدارشهر روز جمعه در بهشت‌زهرا برگزار خواهد شد.

گارد دانشگاه بدست مردم افتاد

صفر اصلی گارد دانشگاه در خیابان شهرآرا به تصرف مردم درآمد و طی آن مقادیر مختلفی اسلحه و فشنگ و دیگر وسایل ضدانقلابی بدست مردم افتاد.

انقلاب ایران هنگامیست بدون درگیری و مقاومت از سوی مأموران گارد صورت پذیرفت. خبرنگار کیهان در دیداری از ساختمان گارد دانشگاه که سالها مأموریت سرکوب جنبش‌های دانشجویی را بعهده داشت می‌نویسد: هنگامیکه به دیدن ساختمان مرکزی گارد واقع در خیابان شهرآرا رفتم. هیچگونه اثری از مأموران گارد بچشم نمی‌خورد. در این حمله اسناد و مدارک طبقه‌بندی شده‌ای نیز بدست مردم افتاد‌که‌از حیث نشاندادن جنایات گارد‌نسبت به دانشجویان مبارز دانشگاهها و مدارس عالی تهران بسیار حائز اهمیت است.

آیت‌الله وحیدی به قم بازگشت

آیت‌الله وحیدی که برای دیدار امام خمینی به تهران آمده بود، دیروز به قم بازگشت وی در روز پنجشنبه گذشته به حضور امام خمینی بازیرفته شد.

اطلاعیه اعتصابات درباره بازگشت کارکنان دولتی و بخش‌خصوصی به کار

کمیته اعتصابات منتخب امام خمینی اطلاعیه شماره ۲۱ خود را انتشار داد متن اطلاعیه بدین قرار است.

ملت مبارز و قهرمان ما که بسر نیروهای طاغوتی پیروز شده است با قدرت و اراده همه اعتصابون مؤسسات و مراکز بخش خصوصی و دولتی درخواست کرده که خود را برای اجرای تصمیم دولت موقت انقلابی که به زودی اعلام خواهد شد، آماده سازند که به سرکار و خود بازگردند و رعایت انضباط انقلابی خود را نشان دهند.

کمیته اعتصابات منتخب امام خمینی- دکتر یداله سحابی

سازمان جاما: کار سازماندهی جنبش را دنبال کنید

سازمان جنبش انقلابی مردم مسلمان ایران وجامعه علمی بنامهای تخصصشرهای خود را در مورد سازماندهی انقلاب و جایگزینی نظامهای متزلی عدل و انصاف بجای نظام پوسیده و کهنه استعماری تشریح کرد. وجامعه در بیانیه خود می‌نویسد:

- مردم ایران می‌خواهند دور از استبدادی هر سلطه‌گری سرنوشت خود را در کارگاه کارخانه مزرعه مدرسه شهر و دیار خود بدست گیرند و اراده مردم را بجای اسیال شخصی و طبقاتی حاکم سازند.

- مردم ایران می‌خواهند ارتش استعماری در خدمت امپریالیسم و ضدانقلاب به یک ارتش مردمی در خدمت خلق، پاسدار دستاوردهای انقلاب تبدیل گردد.

- مردم ایران می‌خواهند عناصر خودفروخته و ضدانقلابی بسرعت طرد و نمایندگان واقعی ملت در مواضع قدرت جای گیرند.

بدین منظور وجنبش انقلابی مردم مسلمان ایران‌را از همه عناصر انقلابی و گروهها و سازمانهای دمکراتیک و همه توده‌های زحمتکش و روشنفکران می‌خواهد که کار سازماندهی جنبش را در مبقلبی تودهای و با کیفیت انقلابی با سرعت و خوشیاری تمام دنبال کنند.

آیت‌الله وحیدی به قم بازگشت

آیت‌الله وحیدی که برای دیدار امام خمینی به تهران آمده بود، دیروز به قم بازگشت وی در روز پنجشنبه گذشته به حضور امام خمینی بازیرفته شد.

پیام دانشجویان مسلمان دانشگاه علم و صنعت

دانشجویان مسلمان دانشگاه علم وصنعت بمناسبت پیروزیهای اخیر ملت در برابر ظلم بیانیه‌ای انتشار دادند.

در این بیانیه ضمن شادباش به خلق مسلمان ایران گفته شده است:

هرچند که هنوز پیروزی بسه کمال نرسیده و هنوز امپریالیسم جهانخوار آمریکا وقطع نفسود بیگانگان از منافع همه خلقها راهی بس دراز در پیش است ولی مستقیم شدن با راه زنگ بمباری وپیروزی همه خلقها را بویژه خلق فلسطین وتابودی همه قارتگران ومتجاوزین به بشریت بویژه امریکا واسرائیل به صدا در آورده است.

فرو ریختن بنیادهای پوسیده نظام وابستگی که با اخراج فرعون زمان به نقاط اوج خود رسیده ونیز ورود پیروزمندانه اسلام بسه میهن وتشکیل شورای انقلاب اسلامی ونیز دولت موقت انقلابی گامهای اولیه راه پیروزی خلق ما بود که با قیام سخاوتمانه وقهرآمیز ما دسخیر آخرین دژهای امپریالیسم در ایران به سرمراحل نهائی خود نزدیک می‌شود.

ما دانشجویان مسلمان دانشگاه علم و صنعت ایران پشتیبانی خود را از دولت موقت انقلابی ایران به ریاست مهندس مهدی بازرگان که بنا به پیشنهاد مقام رهبری جنبش و تأیید وقبول ملت تشکیل شده است اعلام می‌داریم.

بر ملت است که در این مرحله حساس از تفرق کشورمان برای بقا و استمرار هستاوردهای انقلاب و تحقق کامل اهدافمان با حفظ آمادگی، وحدت و هوشیاری انقلابی و رهایت استوارت و روحانی را که اعمالی شرکت طی کوچتر سازی دولی وبدون و یک زنرال جهوار ستاره امریکایی بازنشسته بنام مک کینون رئیس شرکت مذکور را دستگیر کردند و به محل شورای انقلاب دولت موقت اسلامی بردند. افراد مسلح متعلق بودند که افراد هستگیر شده چیزو مأموران سازمان صیاء هست اندیره ارکایا هر گفتگو با عبرخبرگار خبرگزاری پارس گفت:

از نوامبر سال ۱۹۷۷ با همسر و سه فرزندم در ایران زندگی میکنم و در شرکت طی کوچتر سازی بل کار میکنم و متخصص مسائل امنیتی هستم. از اکنون تعدادی دستگاه فرستنده و گیرندهی بی‌سیم بدست آمده است اندره ارکایا هر از ایمن باره کشت این دستگاهها برای امور کنترل شرکت بکار میرفته است.

اعلام وفاداری سفارت ایران در یم

انجمن‌های دانشجویان اسلامی در ایتالیا اعلام کردند سفارت ایران در واتیکان و سفارت و کنسولگری ایران در رم به جمهوری اسلامی ایران ابراز به نخستوزیری مهندس مهدی بازرگان اعلام وفاداری کرده‌اند و موفقا این سفارتخانه تشریح کمیتهای متشکل از اساتید انجمن‌های اسلامی دانشجویان در اروپا و کارمندهای سفارت اداره میشود.

درباره غلع سلاح چریک‌های فدائی خلق: سازمان چریک‌های فدائی خلق‌نظرامام‌خمینی را جویا شد

سازمان چریکهای فدائی خلق طی بیانی خطاب به حضرت آیت‌الله خمینی نظر ایشان را در مورد غلع سلاح اعضای سازمان چریکهای فدائی خلق جویا شد. متن پیام سازمان چریکهای فدائی خلق به این شرح است:

حضرت آیت‌الله خمینی

«محترما انتشار می‌دارد نظر به مصالح عمومی میهن وانقلاب شایسته است مسالمی‌مبارزه‌ای که در روزهای اخیر از ارتش مزدور در سراسر میهن مشاهده شده است، بطور کلی در چهارچوب مناسبات سازمان با سایر نیروها وعوامل مورد مذاکره قرار گیرد. ضمنا ضرورتا مستقلی این مذاکرهها که نظر امام است کمیته از مرگیز شدن افراد مسلح غیر مسؤول با فدائیان در چهار راهها ومعابر که قصد ضبط سلاحها را دارند به سرعت جلوگیری به عمل آورد. همچنین لزوم بسیار دارد برای جلوگیری از حوادث موسفانگ امام توسط رادیو وتلویزیون ومطبوعات به اطلاع هموطنان برسد.

ستاد عملیاتی سازمان چریکهای فدائی خلق ایران.

اسامی گروهی از شهدای تهران

براساس آمار مرکز پزشکی قانونی تهران، اسامی ۹۰ تن از شهدای دو سه روزه اخیر اعلام شد. این آمار از بامداد دیروز تا آخرین ساعات آن بدست آمده وهنوز انتقال جنازه‌های شهدا از بیمارستانها ومراکز درمانی به مرکز پزشکی قانونی تهران ادامه دارد.

اسامی ۹۰ تن از کسانیکه در حوادث اخیر کشته و شهید شده‌اند واز سوی مرکز پزشکی قانونی تهران معاینه شده وترتیب دفنی آنان در بهشت‌زهرا داده شده است از اینقرار است: علی علائی، جعفر شیخی، سیدعلیل رکابیان، مجتبی غفرائی، کاظم رستمانی، زلفعلی الهی، وحیدخانو، محمد فرهادی، غلامرضا عبدالله بریوردی، محمد ابراهیم، محمد افشاریور، محمد قلی ترابی، احمد فریادزاده، حسین امازی، جعفر فقاری، صالح محمدی، مهدی وظیفه ارداللی، ولی یوسف الهی، رضا سلوه درمنسری، محمد شجاعی، مهران نعمخواهزیور، امیر حسین غلامی نیک علی پناهی‌راد، ابراهیم علیدا، محمود مهدوی (پزشکی قانونی)، تیمور پیروز، فرامرز قلمبان، منصور توکلی، حسین مهتابی سنائی، علی‌اصغر واثقی، مهدی کابلی، یهمن پیله‌گوار، نامبرده سپهر، عبدالله پوردهدالله، منوچهر رضائی سواد کوهی، محمد قوالفقاری، مسجید احمدی‌دلمه، محمد مبینی تهرانی، بهجت بندمنی، عاوه راجی‌پور، مرتضی نیکپور، حسین امرحسینی، مهدی جلالی، ایرج میرزاجانی، محمدعلی فلاح، علی اصغر علی، محمود مالکی، هوشنگ شهبوت‌خانی، ابوالحسن غفاری، فریدون باغ جزی، حسن عارفی، زینب حسن‌زاده، سیدجلال امیری، یاسلوترا، محمد مهدوی، قاسم کفاوزد خادوری، محمدعلی نیک‌پیکی، عبدالله وحیدی، حسینعلی ماجدینی، محمدرضا اخوت، علی ابراهنامی، شهلا آذرگین، حسین خطیب، منوچهر گلچین خیابانی‌آذر، بهروز بشری، جعفر حیدریان، حسن قالیچی، نصرت‌الله وجدانی‌پاک، یعقوب‌احمدی مرافعی، کیهان‌مبی سام‌آبادی، کامبیز حاتمی، سیدحسن فروزنده اصل، اسکندر شاطری کندوانی، رضائی عرستدی، اسدالله رضائی، محمدیگون، علیرضا دامن‌افشان، علیرضا علی‌پناه بابا، علی ترکی، حمید صادقی تهرانی، حمید صالحی کوه‌مرانی، ارشد فرامرش ابدی، ابوالفضل مهدیلو، ایرج گرمیخان سراجی، حمیدرضا مظفری، سلمان عادلی دارائی، پرویز رییعی، حسن بازوگری، علی کربلائی باقری، محمدکاسمیل جعفری، بهمن‌سالهای بابک در طرب تهران والوند در خیابان حافظ نیز چند شهید داشتند که نامشان اعلام نشده است. افراد نامشان که در حوادث مناقشه دیروز وپریروز شهید شده‌اند و جنازه‌شان به مرکز پزشکی قانونی انتقال می‌یابد پس از ۴۸ ساعت که جسد در سردخانه پزشکی قانونی نگهداری شد و کسی برای تحویل آن مراجعه نکرد، جسد به بهشت زهرا منتقل ودفن میشود.

ده‌ها هزار نفر برای یافتن مخفیگاه ساواک رشت تلاش می‌کنند

رشت- ساختمان ساواک رشت که ساعت ۶/۵ بامداد روز ۲شنبه بدست چند هزار نفر جوان خشمگین تصرف شد، امروز مورد بازدید یک میلیون نفر از مردم گیلان قرار گرفت.

ساختمان ۳ طبقه‌ای که گفته میشود، زیرزمینی به عمق ۹ متر با راهروهای آبرسر آمیز دارد، یکی از سجیزترین ساختمان‌های ساواک است که با آخرین نقشه، درهای برقی، خودکار، دستگاه‌های شنود پیکاپ کیلومتر و شاید هزینه‌های مخفی در سطح شهر رشت باشد. این ساختمان که در زمینی به مساحت چند هزار متر در طرق شمالی بلوار سعدالسلطنه معروف رشت ساخته شده، سال گذشته تحویل و مأموران اداره خود را به این محل منتقل کردند.

در جریان بازدید امروز مردم متوجه شدند که از زیرزمینهای ساختمان صدای ناله‌وکمک بلند است. یکی از خانمها هزار نفر از مردم برای یافتن راهی به زیرزمین تا صاحب به نتیجه نرسیده و حیاکنون از هر دستگاه برقی بسیل‌دیوارکی برای ساختن راهی به زیرزمین کوشیده‌اند. ساختمان مخفی ساواک رشت ساخته شده سال گذشته تحویل و مأموران اداره خود را به این محل منتقل کردند.

در جریان بازدید امروز مردم متوجه شدند که از زیرزمینهای ساختمان صدای ناله‌وکمک بلند است. یکی از خانمها هزار نفر از مردم برای یافتن راهی به زیرزمین تا صاحب به نتیجه نرسیده و حیاکنون از هر دستگاه برقی بسیل‌دیوارکی برای ساختن راهی به زیرزمین کوشیده‌اند. ساختمان مخفی ساواک رشت که شما به دیدن آن رفته‌اید، دارای ۳ طبقه و ۳۰ اتاق و به روایتی از ۳۰۰ زندانی عراین زیرزمینها زندانی مستقد که عدها هزار نفر تلاش دارند آنها را آزاد کنند. یک روحانی جوان را ایک سلول انفرادی آزاد ساختند. درک کمد مقادیر زیادی عکس متشنجین و شهرداریها، وکدای دادگستری، نمایندگان مجلس، بازاریان، فلسفات، روحانیون، خبرنگاران، گویندههای رادیو، پیدا شده که وجود عکسها هویت مردم دربین مردم بیش از حد کرده است. هرحمایکه بگفته اکثریت مردم

در حمله به‌هتل هیلتون دو جنگجو شهید شدند

● تهران- خبرگزاری پارس- ملاوین ساعت ۱۲ روز گذشته پس از مهلت دیگرانداری چند نفر دانشانی از داخل هتل، سرانجام هتل به لشال افراد مسلح درآمد. افراد مسلح پس از بازجویی خارجیان مقاوم به تن را بنامهای اندره ارکایا، جرالدوین استوارت و روحانی را که اعمالی شرکت طی کوچتر سازی دولی وبدون و یک زنرال جهوار ستاره امریکایی بازنشسته بنام مک کینون رئیس شرکت مذکور را دستگیر کردند و به محل شورای انقلاب دولت موقت اسلامی بردند. افراد مسلح متعلق بودند که افراد هستگیر شده چیزو مأموران سازمان صیاء هست اندره ارکایا هر گفتگو با عبرخبرگار خبرگزاری پارس گفت:

از نوامبر سال ۱۹۷۷ با همسر و سه فرزندم در ایران زندگی میکنم و در شرکت طی کوچتر سازی بل کار میکنم و متخصص مسائل امنیتی هستم. از اکنون تعدادی دستگاه فرستنده و گیرندهی بی‌سیم بدست آمده است اندره ارکایا هر از ایمن باره کشت این دستگاهها برای امور کنترل شرکت بکار میرفته است.

ابوالفضل قاسمی دبیر حزب: برای پیروزی نهائی باید به آزادی ارج گذاشت

ابوالفضل قاسمی دبیر حزب ایران امروز ضمن پیامی خطاب به ملت ایران تأکید کرد که پیروزی انقلابی نباید به ارج نهادن به دمکراسی و آزادی دفرد.

در پیام دبیر حزب ایران که از احزاب وابسته به جبهه ملی ایران است آمده است که ملت ما بسته انقلاب مقدس و ملی ما به رهبری امام خمینی وارد دوران عمل گردیده و هیاکنون با تسخیر سنگرهای استبداد، پایگاههای دشمن بیکایک بدست ملت می‌افتد ولی ما هنوز می‌باید مراحل انقلاب را طی کنیم.

پیروزی نهائی و پاسداری از این انقلاب نیاز به همبستگی بیش از پیش همه مردم و ارج نهادن به دمکراسی و آزادی دارد. همه باهم بکوشیم بما پیروزی از رهنمودهای رهبری انقلاب و جانبازی صمیمانه از مهندس بازرگان نخستوزیر دولت انقلابی ایران به آرمانهای حق‌طلبانه ملت ایران تحقق بخشیم.

زرندگان منطقه نیروی هوائی: از سرنوشت مبارز جوان بی‌اطلاعیم

صدها مبارز مسلح و هزاران زرنده جوان ناحیه نیروی هوائی خواستار کسب اطلاع از سرنوشت احمد صالحی مبارز جوان این ناحیه شدند. صالحی که در جریان مبارزه علیه طاغوت با گاره در نیروی هوائی تهیه کوکتل مولوتف را بعهده داشت از شب حمله به نیروی هوائی ناپدید شده است. احمد صالحی چهارده سال دارد و بنابه اظهار اهالی محل، زرندگان جوان و خانوادهاش طی نیرد ۰ پساعته ارتش علی با گارد در پادگان فرح‌آباد به چند جوان همین و سال خود همدا کوکتل مولوتف درست کرد و در اختیار ارتش علی قرار داد. وی پریشب در جریان زدوخورد اطراف پادگان مجروح شد و از آن زمان تاکنون از سرنوشت وی اطلاعی در دست نیست. مبارز جوان هنگام مجروح‌شدن شلوار جین و پیراهن قهوه‌ای بتن داشت وی سر احمد کوتاه است. اهالی نیروی هوائی از مبارستانها و کلیه کسانی که از این مبارز جوان اطلاعی دارند تقاضا دارند با تلفن ۲۲۳۶۹۷ تماس بگیرند.

اعضای برجسته حزب توده ایران: دشمن در کمین غفلت‌ها و نفاق ماست

تهران- از افسران ستاوکن نظامی حزب توده ایران و یکی از اعضای کمیته مرکزی این حزب که امروز از زندان آزاد شده‌اند، در تامدای موافق خود را در شرایط امروز ایران امروز اعلام کردند.

متن نامه دو زنده آمده است:

گرامی باد خاطره شهیدانیکه با نام آزادی برزبان و آرزوی سعادت خلق بر دل میان باختند.

درود بی‌کران به خلق مبارز و قهرمان که در یکی از تیرترین و تکیه‌باترین امور تاریخ میهن ما جلسی شکوهمند را آغاز نهاد.

سلام و احترام به بزرگوار عالم تشیع حضرت آیت‌الله خمینی و دیگر رهبران ارجمند روحانیت مترقی میهن ما.

درود فراوان به کارگران مبارز، دهقانان و سایر زحمت‌کشان و روشنفکران انقلابی که در نبرد جهانگیر علیه استبداد امپریالیسم نقش بغایت موثر و تعیین‌کننده ایفاء نمودند.

درود بر همه سازمانهای مترقی و مبارز که در امر جهاد برای رهائی آزادی خلق مجاهدانه شرکت کردند.

هیوشلان: ما در لحظات حساس از تاریخ انقلاب خود هستیم. دشمن در کمین غفلتهای ما، نفاق ما، عدم درک مسؤولیت در قبال انقلاب و اهداف آن از طرف مبارزان نشسته است. شعار ما در این لحظات سرنوشتساز هشیاری و اتحاد همه نیروهای استبداد ستیز و ضدامپریالیستی است.

حزب توده ایران پیروزیهای بدست آمده انقلاب را به خلق مبارز ایران تبریک می‌گوید و سرمایه‌گذاری‌های عمومی خواهیم داشت و صنایع مسلح که در طوفان انحصار هست باید بصورت عمومی آماده شود. البته فرصتهای دیگر سرمایه‌گذاری و ابتکار خصوصی باید حمایت شود.

دبیر هیأت اجرائی جبهه ملی ایران فرموده سنتو گفته سنتو تا آمریکا که معلوم است ماندند پیمان سدآباد یک چیز بیاگر بوده و معلوم است دبیرمبارز تجدیدی که ملت و دولت ایران درقبال شرکت در سنتو داره چه احتیاوات و تأمینانی بدست آورده و شاید باهمین کیفیت زبان آن بسیاری از منافع اجتماعی باشد. بهرجهت یک دولت ملی باید سنتو را ازنظر مصالح مملکت و تعاون جهانی مورد بررسی و ارزیابی قرار دهد.

● دکتر سنجابی فرموده نقش آمریکا و شوروی خرجریان انقلاب ایران کاملا برایشان ظاهر اس و شوروی دخالتی نکرده و فسکر لمی‌کنم کسانی هم که کنند.

اما بطور کلی باید بگویم که نمی‌توان جنبش ملت ایران را به هیچ سیاستی منتسب کرد. این انقلاب از نهاد ملت برخاسته میگیرد، و هاتحیت و صراحت امام خمینی در پیغمبرد این انقلاب موثر بوده است. اما در مورد آمریکا باید بگویم آمریکا بسا کمال تسلط تاکنون بر سیاستهای نسبت به ممالک جهان سوم همیشه یک کوتاهبینی داشته که نه تنها به نفع آن ممالک نبوده و برای تعاون جهانی و صلح مفید نبوده بلکه به نفع ملت آمریکا هم نبوده است.

رهبر جبهه ملی ایران در پایان با اشاره به اینکه بلوک شرق در زمان صدق از کمک به ایران اجتناب کردند، تاکید کرد که وضع دولتی عاشق ما نیست. ما باید خودمان حافظ منافع خود باشیم و کشورهای دنیا را وادار کنیم که مصالح ما را رعایت کنند.»

کریم سنجابی

بازدید از «سواک» تصرف‌شده: پرونده نیم‌سوخته دکتر امینی در ساواک پیدا شد

احمد مرعشی خبرنگار روزنامه کیهان که هسر روز گذشته چندساعت از اداره مرکزی سازمان اطلاعات‌وامنیت ساطنت‌آباد بازدید کرده است میگوید مقدار بسیار زیادی پرونده‌های بسیار مهم ساواک در محوطه حیاط این سازمان بصورت آواره ریخته شده است که ریزش یک بازان کوتاه هم این اسناد گرانبها را از میان خواهد برد.

خبرنگار کیهان میافزاید ازجمله پرونده‌هائی که بصورت نیم سوخته بدست آمد پرونده دکتر علی امینی نخستوزیر اسبق بود که قسمتی از آن از بین رفته بود ولی بخاطر بودن پرونده هنوز قابل استفاده میباشد، این پرونده بوسیله آقای بهزیاد نیک‌پی نماینده حضرت آیت‌الله طالقانی از میان پرونده‌هائی ریخته شده در محوطه ساواک کشف شد که بمنزل حضرت آیت‌الله طالقانی برده شد.

قسمت زیادی از این پرونده‌ها نیز بوسیله مردم بغارت برده شده و همچنین اسامیهای موجود در این محل نیز بغارت منتقل شده بود.

بگزارش احمد مرعشی مأموران کمیته انقلابات انقلابیه شخصی را که قصد خارج شدن از این محل را داشت و دارای وضع مشکوکی بسر میبرد و تحت بازجوئی قرار داده‌اند و از وی مقدار بالا توجهی اسکناس خارجوامانی و پاسدارهای کشف و پس از دخالتهای معلوم نشدن این پول از یکی از گاوصندوقهای ساواک برداشته شده است. همچنین شخص دیگری نیز مورد بازجوئی قرار گرفت و از وی نیز مقداری پول کشور سویه و جهات کشف شد که همه پولها تحویل آقای بهزیاد نیک‌پی نماینده حضرت آیت‌الله طالقانی داده شد.

محتوی جمهوری اسلامی دموکراتیک است

● دکتر کریم سنجابی رهبر جبهه ملی ایران امروز تاکید کرد که ملت ایران نباید صورات غلوز درآمد نفت باشد.

سنجابی ضمن اظهار این مطلب در گفتگوئی باکیهان اظهار کرد: نفت برای ما درآمد نیست در واقع برداشت از سرمایهای است که از قرون گذشته برای ما به ارث مانده است. ما نباید مثل یک صورتاغوار این سرمایه را هدر بدهیم بلکه برداشت از این سرمایه باید به تناسب احتیاجات ما باشد و بگونهای مصرف گردد که منجر به تورم نشود. آمد و درآمد باید در راهنمائی خرج شود که ایجاد سرمایه و صنایع درآمد جدید کند.

وی در مورد لزوم گذشته طبیعی است که کشورهای خریدار نفت می‌خواهند قدرت خود را برقوله کنند گاین نفت تحمیل کنند، ولی حرمال حاضر من نمی‌توانم اظهار نظر کنم که آیک در این شکل تنها اندازه بنفع کشورهای صادر کننده بوده و یا تنها اندازه کشورهای سرمایه‌دار اروپک و یا قسمتی از آن را تحت نفوذ ماشتاند. دولت ملی باید مطالعه کند و از این سازمان که اصولا مسافید است بنافع صلح بین‌المللی استفاده کند.

رهبر جبهه ملی در پاسخ به سئوالی در مورد محتوی جمهوری اسلامی گفت جمهوری اسلامی است و از آنجا که درمیک خطیمی از ایرانیان مسلمان هستند طبیعتاً این جمهوری هویت اسلامی خواهد داشت. اما در مورد محتوی اسلامی که عبارت از تئوری، تساوی، عدالتند برابری و همبستگی است در تکوین مقررات و روابط اجتماعی حاکم خواهد بود.

● دکتر سنجابی فرموده سیستم اقتصادی در جمهوری اسلامی گذشته اقتصاد مختلط خواهد بود و سرمایه‌گذاری عمومی خواهیم داشت و صنایع مسلح که در طوفان انحصار هست باید بصورت عمومی آماده شود. البته فرصتهای دیگر سرمایه‌گذاری و ابتکار خصوصی باید حمایت شود.

دبیر هیأت اجرائی جبهه ملی ایران فرموده سنتو گفته سنتو تا آمریکا که معلوم است ماندند پیمان سدآباد یک چیز بیاگر بوده و معلوم است دبیرمبارز تجدیدی که ملت و دولت ایران درقبال شرکت در سنتو داره چه احتیاوات و تأمینانی بدست آورده و شاید باهمین کیفیت زبان آن بسیاری از منافع اجتماعی باشد. بهرجهت یک دولت ملی باید سنتو را ازنظر مصالح مملکت و تعاون جهانی مورد بررسی و ارزیابی قرار دهد.

● دکتر سنجابی فرموده نقش آمریکا و شوروی خرجریان انقلاب ایران کاملا برایشان ظاهر اس و شوروی دخالتی نکرده و فسکر لمی‌کنم کسانی هم که کنند.

اما بطور کلی باید بگویم که نمی‌توان جنبش ملت ایران را به هیچ سیاستی منتسب کرد. این انقلاب از نهاد ملت برخاسته میگیرد، و هاتحیت و صراحت امام خمینی در پیغمبرد این انقلاب موثر بوده است. اما در مورد آمریکا باید بگویم آمریکا بسا کمال تسلط تاکنون بر سیاستهای نسبت به ممالک جهان سوم همیشه یک کوتاهبینی داشته که نه تنها به نفع ملت آن ممالک نبوده و برای تعاون جهانی و صلح م

ده‌ها نفر در زدوخوردهای دیروز شهرها کشته شدند

نظامیان، همراه با مردم در شهرستانها پایکوبی کردند

● مشهد - سرباز، در حمله‌ای بسوی رصیبی، ضاهفران و پرسل خوانی مشهد، همراه با هزاران نفر از مردم این شهر به راهپیمائی پرداخته و دست به شادمانی و پایکوبی زدند.

مردم در حالیکه بروی اتاق و شیرینی و مثل می‌رقصیدند شعار می‌دادند: «خدافظ خدافظ - علیه سمیکره نمایندگان ادارات دولتی و سازمانهای دفاع سیدها و ناچیزهای گسل به سربازان می‌دادند. راهپیمائی همچنین به بیمارستان دکتر مصدق رفتند.

صبح روز دوشنبه رئیس شهربانی و معاونین و افسران و افراد شهربانی به حافظ حضرت آیت‌الله العظمی شیرازی و حضرت آیت‌الله مرعشی رفتند و همبستگی خود را با مردم و نهضت اسلامی اعلام داشتند. عصر دیروز نیز عده‌ای از سربازان و افسران لشکر ۷۷ در شهر به تظاهرات و راهپیمائی پرداختند. این عده در حالیکه عکسهای امام خمینی را در دست داشتند بطرف میدان حضرت آیت‌الله شیرازی رفتند.

روز گذشته عده‌ای از مردم تربت جام به مشهد آمدند واظهار داشتند که عده‌ای از افسران این منطقه که در روزهای پیش به مأموران برای حمله به مردم کمک می‌کردند چند اداره دولتی را تصرف کرده‌اند. مردم تربت حیدریه همچنین از مردم مشهد خواستند که در این زمینه به آنها کمک کنند.

● اهدیشک - بعدازظهر دیروز گروه کثیری از صحافران، افسران و درجه‌داران پایگاه هوایی وحدتی و خانواده‌هایشان در خیابانهای اندیمشک دست به تظاهرات زدند و پشتیبانی خود را از آیت‌الله العظمی خمینی اعلام کردند.

اقلید - افراد ژاندارمری اقلید، در حالیکه تمثالهایی از آیت‌الله العظمی خمینی در دست داشتند به همراه بیش از ۳۰ هزار نفر از مردم این شهر، دست به یک راهپیمایی آرام در خیابانها زدند. همچنین روسای کلیه ادارات دولتی اقلید به حضور آیت‌الله ابطحی رفتند و پشتیبانی خود را از دولت مهندس بازرگان اعلام کردند.

اهواز - هزار هزار نفر از افسران، درجه‌داران و سربازان لشکر ۹۲ زرهی خوزستان و افراد شهربانی کل استان در اهواز به همراه بیش از صد هزار نفر از مردم این شهر دست به راهپیمایی آرام زدند. این عده ضمن اعلام همبستگی با ملت ایران، پشتیبانی خود را از آیت‌الله خمینی و بختیاری بازرگان اعلام کردند.

● بندر - روز گذشته پرسنل پایگاه هوایی (واقع در ۷۰ کیلومتری آباده) به شهر آمدند و در میان استقبال مردم، همبستگی خود را با انقلاب اعلام کردند.

جشن و پایکوبی یک کشته داشت

● مرشت - به مناسبت پیروزی انقلاب ملت ایران مردم سردشت در خیابانها به پایکوبی و شادمانی پرداختند. صدای مسلح نیز با شلیک تیر هوایی این پیروزی را جشن گرفتند، اما یک جوان ۱۸ ساله به نام محمد شریف زاده مورد اصابت گلوله قرار گرفت و کشته شد.

سنندج - بدنبال انتشار اعلامیه ارتش و استعفای دولت بختیار، دهها هزار نفر از مردم سنندج و پرسل نیروهای هوایی، دریایی، ژاندارمری و شهربانی، ضمن اعلام همبستگی با مردم، دست به راهپیمایی و مظاهرات زدند. این عده پشتیبانی خود را از دولت مهندس بازرگان اعلام نمودند. معاون طبیه دیروز نیز، سربازان دیروز بر کشورهای ارتش به شهر آمدند و به مردم گل و شیرینی دادند.

تظاهرات و شادمانی مردم در شهرهای سنباب، لنگه، خمیر و بخش دورودی، ادامه دارد.

● دیروز وامروز، مردم شراکت شهرهای ایران، پیروزی انقلاب را شادمانی و عدت اشتائی جشن گرفتند و طی انقلاهرانی پرشکوه یکبار دیگر حمایت خود را از دولت مهندس بازرگان اعلام کردند. گزارشهای حاکی از برگزاری جشنهای شادمانی درمناطق زیر است: شهربابک - کوار فارس - اول رفسنجان - اشکوه‌ور - خمین - محلات - فرمول - ابهر - گناباد - اراک - قزوین - شفت - آشتیان - لاهیجان - سیاهکل - کلیایگان - اهواز - رامهرمز - بزد - سیرجان - بجنورد - رضائیه - سرواز - کیلاکلا - خرم آباد - شوشتر - ساسان - داهمان

سنندج - بعدازظهر دیروز گروه کثیری از نظامیان سنندج از پادگانهای خود به شهر آمدند و بهمین اعلام همبستگی با مردم گارلوال شادی براه انداختند. همچنین حدود ۲۰۰ نفر از آنها در مسجد امین مسجد شدند و خواستهای خود را در یک قطعنامه ۵ ماده‌ای اعلام کردند. در این قطعنامه آمده است چنانچه فرماندهان لشکر ۲۸ کردستان به خواست آنها توجه نکنند این عده توجه به نشانه صدم‌کلال انقلاب و نقض اعلامیه شورایعالی ارتش تلقی خواهد شد.

خواستهای نظامیان - نظامیان شهر سنباب بیش شرح است اعلام همبستگی ارتش با مردم، بدست گرفتن امور لشکر ۲۸ بوسیله یک شورای موقت انقلابی، آزادی سربازان زندانی در پادگان لشکر ۲۸، تشکیل یک واحد از ارتشیان و سربازان غیرنظامی برای سرکوب توطئه‌های خائنانه ضدانقلابی در شهرهای قروه و دهگلان و اجرای این بیان و چرای خواستهای شورای اجتماعی شهر سنندج.

تبریز با خون صدها نفر در آخرین روزهای از بین رفتن استبداد انقلاب ایران را آبیاری کرد. عکس صحنه‌ای از برخوردهای خونین این شهر را نشان میدهد.

● خرم‌آباد - در زدوخورد مسلحانه خرم‌خرم‌آباد و افراد ناحیه ژاندارمری لرستان ۲۳ نفر کشته و ۴۰۰ نفر مجروح شدند. در این زدوخورد ۱۵۰ اتومبیل به آتش کشیده شد و دو نفر از همکاران کیهان به نامهای رضاباستان و غلام زوبان درخرم‌آباد مورد اصابت گلوله قرار گرفتند. دیروز پس از ترحم فراگاه شهربانی رفتند تا کلیه کلانتریهای خرم‌آباد توسط مردم تصرف و اموال و مهمات شهربانی ضبط شد. مردم پس از اعدام انقلابی سروان محمد علی قهرمانی معاون گارد شهربانی که در چند ماه گذشته مرتکب فجایع فراوانی شده بود، برای تصرف ژاندارمری به طرف این محل رفتند. بعد از ۶ ساعت زد و خورد بین مردم مسلح و افراد ژاندارمری ستاد تصرف و افراد تسلیم شدند. در این نبرد هفتاد مسلح خرم‌آباد به کمک مردم آمدند و اموال و مهمات ژاندارمری از طرف مردم به غنیمت گرفته شد. ده نفر از کشته شدگان ژاندارم بودند که یک تن از آنها استواری است که به وسیله فرماندهان خود کشته شد.

زندانیان خرم‌آباد دیروز وسیله مردم آزاد شدند و خانه رئیس شهربانی به تصرف مردم درآمد رئیس شهربانی هیاکلیون متواری می‌باشد.

● آبپ ۸۴ خرم‌آباد هم با ملت ایران اعلام همبستگی کرد و فرماندهی آن اظهارداشت تمامی ما در خدمت مردم هستیم.

● ۱۱ مجروح در بروجرد

بروجرد - صبح دیروز مردم بروجرد به ژاندارمری این شهر حمله کردند و پس از تیراندازی و درگیری که منجر به مجروح شدن بسیاری از ۱۱ نفر گردید، سرانجام ژاندارمری بتصرف مردم درآمد. فرامین برخورد دو دستگاه خودرو و قسمتی از ساختمان ژاندارمری به آتش کشیده شد و مهمات و اسلحه‌های موجود در اسلحه‌خانه ژاندارمری بدست مردم افتاد. فرماندهان ژاندارمری، معاون فرمانده و ۲۰تن از گروهبانان جزو مجروحین میباشند.

● سقوط خونین ژاندارمری مسجدسلیمان

مسجدسلیمان - ژاندارمری مسجدسلیمان بدنبال هجوم مردم سقوط کرد. هزاران نفر از مردم این شهر روز گذشته ساختمان گروهان ژاندارمری را مورد محاصره قرار دادند و از فرماندهی گروهان خواستند که اسلحه‌هایشان را تحویل دهند و بمردم بپیوندند. فرمانده ژاندارمری از تسلیم اسلحه‌ها خودداری نمود. ولی قول داد که از اسلحه‌های موجود در گروهان علیه مردم استفاده نکند. اما مردم مستاقانه نشدند و بدنبال درگیری و تیراندازی که روی‌داد ۲نفر کشته و ۵نفر مجروح شدند و ادامه‌پیکاری نیز بدست مردم افتاد. فرمانده ژاندارمری جزو مجروحین است و حالتی وخیم میباشد.

الدهیشک - مأموران ژاندارمری بخش حسینیه لرستان صبح دیروز به روی مردمیکه بدنبال خبر پیروزی انقلاب ایران در خیابانها دست به شادمانی و پایکوبی زده بودند آتش گشودند. گزارشهای رسیده حاکیست که در جریان این تیراندازیها ۲ نفر کشته شدند. مردم بخش حسینیه از اندیمشک کمک خواستند و عده‌ای به این بخش رفتند ولی تا این لحظه از اقدامات مردم اندیمشک خبری در دست نیست.

رئیس پاسگاه ژاندارمری شوش کشته شد

شوش دانیال - در جریان درگیریهایی که بین مردم شوش دانیال و افراد گروهان ژاندارمری این شهر درگرفت، رئیس پاسگاه داوود الفراری توسط مردم به قتل رسید.

پاسگاه ژاندارمری شوش از دیروز همبستگی خود را با مردم اعلام کرده بود. درگیری صبحگاهی پیش از تسلیم اسلحه‌ها خودداری نمود و تلفن علیه مردم استفاده نکند اما مردم مستاقانه نشدند و بدنبال درگیری و تیراندازی که رویداد ۲نفر کشته و ۵نفر مجروح شدند و ادامه‌پیکاری نیز بدست مردم افتاد. فرمانده ژاندارمری جزو مجروحین است و حالتی وخیم میباشد.

● ۱۰ نفر کشته در بهبهان

بهبهان - در جریان درگیری مردم بهبهان با نیروهای ارتش، ۱۰ نفر کشته شدند. مردم بهبهان بدنبال پخش خبر پیروزی انقلاب ایران در خیابانها دست به شادمانی و پایکوبی زده بودند. آتش گشودن گزارشهای رسیده حاکیست که در جریان این درگیریها ۲ نفر کشته شدند. مردم بخش حسینیه از اندیمشک کمک خواستند و عده‌ای به این بخش رفتند ولی تا این لحظه از اقدامات مردم اندیمشک خبری در دست نیست.

جنازه چهار مأمور ساواک کشف شد

● رشت - در جریان ترمیم‌اندازی و سقوط ساواک رشت ملاحظه ۴ نفری که بدست مردم قطعه‌قطعه و بدار آویخته شدند، چهارجنازه نیز که متعلق به مأموران ساواک است در داخل ساختمان کشف شد.

موجنازه مأمور در نزدیک گورهای گنگ گذشته سیفوره مستقاد شکنجه است لذا نامه بود و موجنازه دیگر گویا متعلق به مأموریتی است که پس از زخمی‌شدن خود را در گوشه‌ای پنهان کرده و در اثر خونریزی مرده بودند.

باین ترتیب تعداد مأموران کشته شده در ساواک رشت ۱۰ افسر - دستگیرشده ۲نفر است. یک سرباز وظیفه نیز که گماشته رئیس ساواک بود اکنون تحت‌نظر است.

ناظران حمله به ساواک گفتند سرهنگ لهیانی رئیس ساواک رشت پس از دستگیری چند قرص از جیب خود سیرین آورد و خورد و این قرصها باعث مرگ او شده است.

● آمل - سرگرد فولادی، افسر راهنمایی آمل با دستهایش از سوی جبهه ملی اسلامی جنبه‌ای از سوی جبهه ملی اسلامی انتخاب شد که در مرحله اول اسلامی [illegible] در مرحله دوم در اسلامی آمل انجام وظیفه نماید.

تظاهرات در قم ادامه دارد

قم - شهر قم تا حصول پیروزی کامل برای سرنگونی رژیم طاغوتی برانداختن انقلاب خود را دنبال می‌کند

در ۲۴ ساعت گذشته راهپیمائی و تظاهرات در خیابانهای شهر ادامه داشت و بخصوص در موقع تشییع جنازه یکی از افسران نیروی هوائی که در درگیری با گارد شهید شده بود تظاهرات به اوج خود رسید.

در فیرستان شیخان نمایشگاه عکس بیمارها انواع و اقسام قمشکها گاز اشکآور - گاز خفه‌کن بانوهای الکتریکی و سایر وسائلی که برای سرکوبی انقلاب مردم بکار میرفته بعنوان تمثالهای مردم که بوده بلافاصله روزانه هزاران نفر قرار می‌گیرد می‌باشد.

قم - تمام آثار و نوشته‌ها و کتیبه‌های حرم مطهر حضرت معصومه (ع) که حاکی از یادگاریهای دوران سلطنت پهلوی است بوسیله مردم تراشیده و پاک شد.

تنها در صحن آلبته که محو این نوشته‌ها ممکن بود به سایر قسمتهای سقف زیان وارد کند روی آنرا با پارچه سیاه پوشانده‌اند.

قم - ساختمان نوساز و جدید ساواک قم به نمایندگان امام خمینی (حضرت آیت‌الله منتظری) تحویل داده شد قرار است این ساختمان مرکز ستاد اسلامی باشد.

مردم آرم کنسولگری امریکا در تبریز را پائین کشیدند

گروه کثیری از مردم تبریز به دنبال کشتار روز شنبه ۲۰ بهمن تبریز به خیابانها ریختند و دست به تظاهرات زدند. این عده ابتدا در خیابانهای شهر شروع به آتش زدن لاستیکهای فرسوده کردند، سپس با کندن نرده‌های کنار خیابانها، راهبندانهای متعددی ایجاد کردند. این کار تا ساعت ۱۱ صبح ادامه داشت. در این موقع عده‌ای به پاسگاه بزرگ تبریز حمله کردند. درپی‌چوب چندین مشروب‌فروشی را شکستند و آن را به آتش کشیدند. جوانان خشمگین حتی دیوارهای آجری مشروب‌فروشها را خراب کردند و اثاثیه مغازه‌ها را در خیابان آتش زدند. پاشگاه بیابلره دهارس، هم مورد حمله قرار گرفت و اثاثیه داخل آن را پس از انتقال به خیابان آتش زدند. تظاهرکنندگان سپس سینما دیامولود و بازرگترین فروشگاه لوازم خانگی تبریز را به آتش کشیدند. گروهی از مردم به کنسولگری آمریکا سرازیر شدند و در جلو کنسولگری دست به تظاهرات شدید زدند. مردم آرم کنسولگری را پائین کشیدند. وعده‌ای نیز در خیابان راه‌آهن به کارخانه آبجوسازی ستاره حمله کردند و آنجا را به آتش کشیدند.

دیروز در تبریز نزدیک به یکصد مغازه مشروب فروشی به آتش کشیده شد.

صدها زندانی فرار کردند

● شیراز - بیش از ظهر دیروز صدها نفر زندانی مختلف بازداشتگاه فعال‌آباد شیراز درصدای زندان را گشودند و با بفرار گذاشتند. بنا به اظهار اهالی اطراف این زندان بیش‌ازظهر دیروز درحالیکه مردم شیراز در گورستان دارالترجمه در نقطه دیگری از شیراز مشغول تشییع جنازه شهدای دیروز حادثه شهربانی بودند، ناگهان‌ازندان با لباس‌های شخصی زندان را ترک کردند و هنگام ترک آنجا درصدای زندان را بازگذاشتند، ابتدا زنان و بعد مردان وسایل خود را جمع و جور کردند و بافرار گذاشتند.

۷ سرباز شهید شدند

● فهرمان شهر (کرمانشاه) - هنگامی که لشکر ۸۱ زرهی کرمانشاه بعد از تظاهرات در شهر و اعلام همبستگی با مردم بسوی پادگان‌های خود حرکت میکردند، در مقابل بیمارستان لشکر مورد حمله سرهنگ دوم امیری فرمانده آموزشگاه گروهبانی لشکر ۸۱ زرهی قرار گرفتند. دراین حمله فداکارانه ۷ سرباز وظیفه توسط نامبرده شهید شدند. بدنبال این حادثه نامبرده از شخصی بیمارستان خارج و قصد فرار داشت که مورد اصابت گلوله قرار گرفت و نقش زمین شد. دراین هنگام مردم خشمگین جسد نیمه‌جان او را با دشنه و چاقو قطعه‌قطعه کردند و سپس کفش‌کنان بیمارستان‌های شهر آوردند. آنگاه جسد وی را در خیابان سپه چهارراه ۴۰ متری مر مقابل میدگان هزاران نفر از مردم شهر بدار آویختند.

● ۱نفر در کرمانشاه کشته شدند

کرمانشاه - صبح دیروز حدود ۱۲۰۰ نفر از زندانیان کرمانشاه بوسیله مردم این شهر آزاد شدند و در برخوردی که بین مأموران زندان و مردم ایجاد شد ۱نفر از زندانیان و ۱نفر از مردم کشته شدند.

اندیمشک - اسماعیل داودی عضو انجمن شهر اندیمشک از ۲۱ بهمن‌ماه از عضویت در انجمن استعفا کرده است.

روسای شهربانی و کلانتری رودسر همراه مأموران فرار کردند

رودسر - رئیس شهربانی، رئیس کلانتری و ۵نفر از مأموران رودسر شاید پس از تخلیه مراکز خود از هجوم برده و ۱۷۰ زندانی عادی این زندان را آزاد کردند.

طی تماسی با دادستان آبادان، وی در این مورد گفت: آنچه که در این میان باعث ناراحتی است، این است که متهم اصلی سیناملر کس هم که اخیراً دستگیر شده وظیفرار کرده بیوزن توسط مردم آزاد شده است. در حال حاضر در زندان آبادان بازداشت‌شده‌ها گروه گروه برای تنظیم به آنجا میروند.

تصرف شهربانی آذرشهر ۱۹ کشته ببار آورد

تبریز - در جریان تصرف شهربانی آذرشهر بدست مردم ۴ نفر از محاصره کنندگان شهربانی بضرب گلوله مأموربن شهید شدند و ۳۰ نفر از مردم نیز مجروح شدند.

بدنبال این جریان مردم که ساخت خشمگین شده بودند حلقه محاصره را تنگتر کردند و سرانجام ساختمان شهربانی بدست مردم افتاد و دراین جریان ۱۷ تن از مأموربن شهربانی بدست مردم خشمگین بقتل رسیدند.

برابر گزارش خبرنگار ما در تبریز تیراندازی ایستگا از طرف مأموربن شهربانی بمنظور فرار و شکست حلقه محاصره مردم صورت گرفت که ضمن آن یک کیلومتر ۳۰ ساله بنام عبدالعلی خیاز و یک مسلم ۴۰ ساله بنام جعفر جعفرزاده شهید و حدود ۳۰ نفر مجروح شدند. بدنبال این جریان جمعیت مردم به شهربانی رفتند و مردم ایجاد شد. ۱نفر از زندانیان و ۱نفر از مردم کشته شدند.

در سنگر دفاع از تهران کشته شده بودند، شنیدی و به آمل منتقل و دراین تظاهرات هزاران نفر از مردم آمل که پیشاپیش آنان روحانیون حرکت می‌کردند. تشییع و در گورستان استاداده ابراهیم دفن شدند.

این بیشتر عباس تبریزی ۲۰ ساله حسین صدالله ۱۹ ساله و حمید شیرازی ۲۰ ساله دم دفاعشان. در گورستان چند تن از جوانان و حجت‌الاسلام جبارادی، درباره شهادت سخنرانی ایراد کردند.

● روسرا - موجبل گروهی از مردم به رهبری شهربانی (خوانده مسروق) در ناصرسرای رودسر حمله کردند و آنرا به آتش گشودند.

کاخهای شاه در بابل و نوشهر تصرف شد

نوشهر - بابل - کاخهای سلطنتی نوشهر و بابل دیروز توسط مردم این دو شهر تصرف شد. این دو کاخ توسط روحانیون محلی اعلام شد و حفاظت از آنها را جوانان به عهده گرفتند.

۲۰۰ زندانی آزاد شدند

لاهیجان - سرهنگ دهقیم رئیس شهربانی لاهیجان به اشغال صدای از روحانیون این شهر ساخت ۲ بخشدار دیروز به زندان لاهیجان رفته و کلیه زندانیان این شهر را که باقی بر ۲۰۰نفر میشدند، آزاد کردند.

گفته میشود زندان قزوین زندانی سیاسی اعلام شد که گفته شد در شهرستان قزوین بازرگان خدمتگزار مقدس و خدمتگزار مقدس و [illegible] رئیس شهربانی و شهربانی را به سرکم واگذار کردند.

رئیس پاسگاه کشته شد

● شوش - در حمله گروهی از مردم شوش به پاسگاه ژاندارمری شوش پاسگاه سنگاندوم داو دالفراری کشته شد

آذربایجان شرقی - گرمی

جامعه فرهنگیان گرمی پیروزی و پایداری برادران و خواهران مطبوعاتی خود را در مبارزه با عبرت سانسور و اختناق از صمیم قلب ارج نهاده موفقیت روزافزون و هرچه بیشتر این همبگانان نهضت خلق را در راه حق و حقیقت و خدمت به مردم شریف ایران از ایزد متعال مسئلت دارند.

تظاهرات مستمر در دهلران بنشانه همبستگی با حکومت اسلامی

اینجانبان به نمایندگی از طرف اهالی شهرستان دهلران و حومه و نیز قاطبه کارمندان دولتی این شهرستان ضمن عرض خدمتمان به پیشگاه مبارک امام خمینی پشتیبانی خود را از نهضت اسلامی ایران اعلام نموده و فقط جناب آقای مهندس مهدی بازرگان را بعنوان نخست‌وزیر شناسیم و شاهد مدعای ما تظاهرات آرام و مستمر ما تا پیروزی نهائی است.

نمایندگان ادارات و معتمدین دهلران عبداله رئیسی- قدرت‌اله صبرجوئی- آشور هیوری‌پور- نورالدین نیکبخت- لطیف ابدائی- غلامرضا صفریان- علی جهانپور- امیرجعفری- محمدعلی بسابازاده- هاشم رجائی- غلامحسین احمدی- مرادبازلوفر- هرمز فرهمند- شیخ طه‌کاوزرزاده- شاهحسین باقری- یک اسفندیاری- حاج جمعه اسکندری- عادل رضائی- شیخ علی اکبر رحمانی- رحیم رضائی- سعدالله رضنوآبادی.

توجه- توجه

جلال‌الدین طهوری مأمور تلاسور با انتخاب سیدمحمدالغفار طهوری خلخالی مدیر کتابخانه طهوری همچگونه نسبتی چه سببی و چه نسبی ندارد.

بسم‌الله الرحمن الرحیم

نصر من‌الله و فتح قریبا و بشرالمومنین.

ما کارکنان ادارات کل امور اقتصادی و دارائی و صنایع و معادن و بحساب طرحهای عمرانی استان کرمان با نهایت افتخار انتخاب بر حق جناب مهندس مهدی بازرگان را از طرف شورای انقلاب اسلامی برهبری زعیم عالیقدر ملت ایران امام خمینی تهنیت و تبریک عرض نموده و بار دیگر دولت غیر قانونی بختیار را محکوم به فنا دانسته و پشتیبانی کامل خود را از دولت جناب مهندس مهدی بازرگان اعلام میداریم.

تظاهرات وراه پیمائی مردم فرسنجان

روز پنجشنبه قریب یکصد و پنجاه هزار نفر از مردم فرسنجان دورستاها به پشتیبانی از نخست وزیری مهندس بازرگان دست به راه پیمائی زده‌دور میدانیکه معلمان روز بنام میدان مهندس بازرگان نامگذاری شد. حجت‌الاسلام آقای حاج شیخ محمد هاشمیان سخنانی درباره حکومت غیرقانونی بختیار ایراد نمود و در پایان جمعیت طی صدور قطعنامه‌ای خواستار استعفای دولت بختیار شدند.

انتخابات دوره بیستم کانون سر دفتران ودفتریاران که قرار بود در تاریخ ۲۱ و ۲۲ بهمن ماه ۱۳۵۶ - انجام شود طبق تصمیم هیئت نظار متوقف وانجام آن بعدا اعلام خواهد شد.

اکانون سر دفتران ودفتریاران

خلق زحمتکش ایران

جامعه فارغ‌التحصیلان ایران در آلمان‌غربی موفقیت مردم‌ایران را به همه مبارزان خلق تبریک گفته و پشتیبانی خود را از قیام مردم اعلام مینماید ما کوشش داریم از همه امکانات خود برای کمک بمبارزان استفاده کنیم و در برابر خاطره شهدای بزرگ ملت‌ایران سر تعظیم فرود مآوریم و اطمینان داریم که ملت ما در نابودی قطعی استعمار و استثمار موفق خواهد شد.

از طرف هیئت مدیره‌سخنگوی حامعه- پرفسور دکتر شاهپور رواسانی

اعلام همبستگی

کارکنان کارخانجات شیر پاستوریزه پاک که از مدتی پیش خواستار عزل وزیر و مبارز ایران اعلام نموده بود، بدستور آیات عظام و رهبر انقلاب امام خمینی کوشیدند مواد غذائی که شیر از مهمترین آنست همیشه در دسترس عموم هموطنان عزیز قرار دهند هم اکنون انتخاب شایسته جناب مهندس بازرگان نخست وزیر محترم را به رهبر عالیقدر شیعیان امام خمینی و ملت شریف ایران تبریک میگوییم.

کارکنان کارخانجات شیر پاستوریزه پاک

بسمه تعالی

اعلام همبستگی کارکنان شرکت دیزان (داتسون)

ما کارکنان شرکت سهامی خاص دیزان و تعمیرگاه مرکزی داتسون کلیه منویات قائد عظیم‌الشان حضرت آیت‌الله‌العظمی امام خمینی که متضمن خیر و برکت برای ملت مستضعف ایران میباشد، از جان و دل پذیرا بوده و ضمن تائید نخست‌وزیری جناب آقای مهندس مهدی بازرگان، موفقیت این رجل سیاسی و باتقوا و کابینه شرعی ایشان را در راه اجرای فرمان امام خواستاریم.

کارکنان شرکت سهامی خاص دیزان

بسمه تعالی

همبستگی کارکنان شرکت عام کارخانجات پروفیل نیمه سبک اکنون که با خواست خداوند متعال و پشتیبانی همه جانبه ملت شریف ایران برهبری یکی از مبارزترین مردان راستین تاریخ قائداعظم حضرت امام خمینی- جناب آقای مهندس مهدی بازرگان بسمت نخست‌وزیر انتخاب گردیده‌اند بدینوسیله ما کارکنان کارخانجات پروفیل نیمه سبک این انتخاب شایسته را صمیمانه تبریک گفته و صریحاً اعلام میداریم که تا آخرین قطره خون خودمان بر گزیدگان پیشوا را پشتیبانی نموده و بستام سربازان اسلام برای پیشرفت و دفاع از مملکت عزیزمان در اختیار دولت شرعی جناب آقای مهندس مهدی بازرگان خواهیم بود.

کارکنان شرکت عام پروفیل نیمه سبک

کیهان ورزشی روزهای شنبه منتشر میشود.

فروش کلیه اثاثیه منزل

تلفن ۶۵۸۶۱۸

تدریس زبان فرانسه خصوصی تلفن ۶۴۹۰۸۲

مراجع لباسهای خارجی دست اول زنانه ومردانه

تلفن ۶۴۹۰۸۲

آگهی دعوت

از اعضا شرکت پس‌انداز و وام مسکن سازندران که داوطلب عضویت در هیات مدیره شرکت هستند دعوت مینماید حداکثر تا مدت دو ماه از تاریخ نشر این آگهی داوطلبی خود را بمرکز شرکت واقع در بابل خیابان پهلوی جنب دادگستری ساختمان آگهی حسن‌پور اعلام نموده و فرمهای مربوطه را تکمیل نمایند.

ضمنا باطلاع میرساند مجمع عمومی فوق‌العاده در خرداد سال ۱۳۵۸ تشکیل خواهد شد.

شرکت پس انداز و وام مسکن مازندران

پیکان کار شیری رنگ بشماره ۸۷۱۴۱ تهران من مفقود گردیده به تلفن ۹۶۱۴۵۱ اطلاع داده ومژده‌گانی بگیرید.

دارالترجمه روزولت

خیابان روزولت تقاطع نخست‌طاووس تلفن ۸۳۶۱۱۸ ترجمه فوری و رسمی انگلیسی، آلمانی، فرانسه، ایتالیائی و عربی

بسمه تعالی

مقدم مبارک حضرت آیت‌الله عظمی امام خمینی را به عموم ملت ایران تبریک گفته و پشتیبانی خود را از جناب آقای مهندس مهدی بازرگان به سمت نخست‌وزیری ایران اعلام میداریم و از خداوند بزرگ یکتا توفیق همه‌جانبه رهبر بزرگ‌مجاهد و نخست‌وزیر محبوب جناب آقای بازرگان را از خداوند متعال خواهانیم.

کسبه و پیشه‌وران شهرری

جناب آقای مهندس مهدی بازرگان

نخست وزیر محبوب ملت ایران

انتخاب شایسته جنابعالی را حسب اراده رهبر وناجی عظیم‌الشان ملت ایران حضرت آیت‌الله‌العظمی خمینی به نخست وزیری وتهنیت عرض نموده امیدواریم به فضل الهی کشتی طوفان زده کشور به کناردانی ودرایت آنجناب توأم با تعالیم عالیه اسلام به ساحل نجات رسیده وملت عزیز ایران با حفظ استقلال حاکمیت بشاهراه ترقی وتعالی رهنمون گردد.

اتحادیه صنف بنکداران مواد غذائی پایتخت

محضر مبارک حضرت آیت‌الله‌العظمی خمینی دامظله

پس از اهداء سلام و ابراز ارادت نخست مقدم مبارکت بخاک وطن را تبریک میگوئیم وثانیاً انتخاب بجا وشایسته جناب آقای مهندس مهدی بازرگان را به نخست‌وزیری دولت جمهوری اسلامی ارج مینهیم وبا تظاهرات وراهپیمائی‌هائی که از روز سه‌شنبه (۵۷/۱۱/۱۷ مطابق هشتم ربیع‌المولود) همه روز ادامه دارد، پشتیبانی خود را اعلام میداریم.

قاطبه جمعیت اکثیان- (روحانیون- فرهنگیان- بازرگان- کارمندان- کشاورزان وکارگران)

بازگشت حضرت آیت‌الله المجاهد نایب‌الامام‌الخمینی دام ظلله‌الوارف بوطن را که توام با حسن انتخاب جناب آقای مهندس مهدی بازرگان بسمت نخست وزیری ایران که خواسته عموم ملت آگاه ایران میباشد موجب مسرت ما را فراهم آورده ما همواره پیرو رهبر عالیقدر انقلاب وپشتیبان نخست وبر قانونی ومنتخب ایشان خواهیم بود

از طرف اهالی فیروزآباد ومجموعه رستاق یزد

الاحقر حاج‌سید کاظم رضوی- الاحقر سیدمحمدرضوی‌پور- الاحقر حاج‌شیخ‌محمدعلی اسلامی- الصبر ابوالفتحی

جناب آقای مهندس مهدی بازرگان

نخست وزیر ونیرومند دولت انقلابی ایران

کلیه کارکنان اداری وآموزش اداری آموزش وپرورش ناحیه یک تهران موجبت عظیم نخست وزیری را که به رهبری قائد عظیم الشان حضرت امام خمینی ازطرف ملت ایران بشماتفویض شده است ازصمیم قلب به آنجناب ودولت طی تبریک عرض نموده وموفقیت شماراد راه اعتلای ایران عزیز خواهانیم.

کارکنان اداری وآموزشی ناحیه یک تهران

جناب آقای مهندس مهدی بازرگان

نخست وزیرودولت موقت انقلابی ایران

بدینوسیله پشتیبانی خودرازدولت موقت انقلابی آنجناب که منتخب قائد اعظم حضرت آیت الله العظمی خمینی ومورد اعتماد قاطبه ملت ایران است اعلام میداریم.

کارشناسان وکارکنان دفترتحقیقات وبرنامه ریزی درسی وزارت آموزش وپرورش

زعیم عالیقدر حضرت نایب‌الامام خمینی

انجمن اسلامی پزشکان، انتخاب شایسته مبارز مجاهد جناب آقای مهندس مهدی بازرگان را به آن رهبر ارجمند و به همه خلق مسلمان ایران تهنیت میگوید پیروزی جنبش اسلامی و تحقق اهداف حکومت عدل اسلامی را در سایه هدایت آن مرجع و درایت نخست‌وزیر انقلاب از خداوند مسئلت داریم.

بسمه تعالی

مقدم مبارک حضرت آیت‌الله عظمی امام خمینی را به عموم ملت ایران تبریک گفته و پشتیبانی خود را از جناب آقای مهندس مهدی بازرگان به سمت نخست‌وزیری ایران اعلام میداریم و از خداوند بزرگ یکتا توفیق همه‌جانبه رهبر بزرگ‌مجاهد و نخست‌وزیر محبوب جناب آقای بازرگان را از خداوند متعال خواهانیم.

کسبه و پیشه‌وران شهرری

بنام خدا

انتخاب بحق نخست‌وزیر قانونی ملت ایران جناب آقای مهندس مهدی بازرگان از طرف رهبر انقلاب ایران نائب‌الامام خمینی را که اولین اقدام در جهت تشکیل جمهوری اسلامی میباشد به عموم هموطنان تبریک گفته و توفیق ایشان را در اجرای اهداف عالیه اسلام از ایزد متعال مسئلت داریم. و بدین وسیله پشتیبانی کامل خود را از دولت موقت انقلابی ایران اعلام میداریم.

کارکنان پتروشیمی ایران- ژاپن- جنوب

کارگران خیاط انقراض رژیم ۲۵۰۰ ساله مخصوصا سلسلهٔ ننگین پهلوی و همچنین انقلاب شکوهمند خلقهای ایران را به هم میهنان عزیز با درود فراوان به پاسداران انقلاب شاه‌باش میگوئیم.

کارگران خیاط هماهنگ با مبارزین خلق جهت حفظ انقلاب، تا پیروزی کامل بر تمام وابستگی اقتصادی، فرهنگی، اجتماعی به بیکار خود ادامه می‌دهند. بکوشیم انقلاب را همچون مردمک چشم حفظ نمائیم.

کانون موقت کارگران خیاط

جناب آقای مهندس مهدی بازرگان

نخست‌وزیر قانونی ایران

انتخاب بجای آن جناب را به مقام نخست‌وزیری ملی ایران تبریک عرض نموده موفقیت جنابعالی را در پیشبرد اهداف ملی و اسلامی از خداوند متعال خواستاریم.

کارگاه دیگر شرکت لوله و ماشین‌سازی ایران سهامی عام

حضرت آیت‌الله‌العظمی امام خمینی

ضمن عرض تبریک با کمال افتخار نخست وزیری آقای بازرگان از جان ودل تائید وتنها از دولت ایشان اطاعت کرده بار دیگر اعلام میداریم، بختیار غاصب وغیرقانونی است وخواستار جمهوری اسلامی میباشیم.

کارکنان اداره کل تعاون وامور روستاهای ایلام

به پیشگاه مقدس ملت غیور و آزادی‌خواه مسلمان ایران

انتخاب جناب آقای مهندس مهدی بازرگان را از طرف قائد اعظم امام‌خمینی تبریک و اطاعت از دستورات معظمله را از صمیم قلب بدیرائیم.

گروه سردفتران بیشرو

کارکنان شرکت خدمات پارس

پیروزی خلق مسلمان را در تسخیر سنگرهای طاغوتی به رهبری امام‌خمینی به ملت ایران صمیمانه تبریک می‌گویند.

جناب آقای مهندس مهدی بازرگان

انتخاب جنابعالی را بسمت نخست‌وزیری ایران تحت حمایت و رهبری زعیم عالیقدر حضرت آیت الله العظمی خمینی صمیمانه تبریک عرض می‌نمائیم و پشتیبانی کامل خود را از دولت حضرتعالی اعلام می‌داریم.

کارکنان اداره کل امتحانات وزارت آموزش وپرورش

پیشگاه زعیم عالیقدر، مجاهد اکبرالامام خمینی

روحانیون- اصناف- فرهنگیان- کشاورزان- دانشجویان- دانش‌آموزان- بهار (همدان) ضمن عرض تهنیت به ورود شکوهمند آن مرجع بزرگوار پشتیبانی کامل خود را از تشکیل جمهوری اسلامی وانتخاب دانشمند ارجمند آقای مهندس بازرگان به نخست‌وزیری اعلام میدارد.

فرهنگیان بهار همدان

پیشگاه زعیم عالیقدرالامام خمینی

ضمن عرض تهنیت به ورود پرشکوه آن مرجع عالیقدر پشتیبانی خود را از تشکیل جمهوری اسلامی وانتخاب دانشمند ارجمند آقای مهندس بازرگان به نخست‌وزیری اعلام میدارد.

هیئت‌مدیره و کارکنان ش

ساعات شرعی- سشنبه ۲۴بهمن ۱۳۵۷
اذان مغرب امروز ۶ اذان صبح فردا: ۵/۲۱ دقیقه
طلوع آفتاب: ۶/۱۵ دقیقه ظهر شرعی: ۱۲/۳۰ دقیقه
اذان مغرب فردا: ۶/۰۱ دقیقه

نصیری رئیس سابق ساواک در مصاحبه تلویزیونی:

من از شکنجه‌های ساواک اطلاعی ندارم!

سپهبد نعمت‌الله نصیری رئیس سابق سازمان امنیت ایران و سپهبد مهدی رحیمی رئیس شهربانی و فرماندار نظامی تهران و سلاح‌دار سابق دادگاه در مجلس شورایملی که باتهام جنایت و اعمال خیانت‌آمیز خود دستگیر و زندانی شده‌اند در یک مصاحبه تلویزیونی با شرکت افراد شکنجه‌شده و خبرنگاران درباره کارهائی که فرصت تعدی پست‌های خود انجام دادهاند صحبتهائی بیان داشتند:

سپهبد نصیری در آغاز این مصاحبه در پاسخ پرسش یکی از خبرنگاران درباره اعدامی سلام ملیوران این سازمان امنیت و اعمال شکنجه‌ها گفت: در مورد اعدامی لاهوتی که موقعی که بازداشت شد و نزد من آورده و ایشان میگوید که من سیلی شدیدی بگوش ایشان زده بیاد ندارم و من مستقیماً آنرا تکذیب میکنم. اگر آنها کاری در مورد ایشان کردند من بی‌اطلاعم. من الان در زندان هستم و طبق مقررات حاضرم جوابگوی کارهای خود باشم. من کاری نکردم. اگر من کاری کرده بودم میگفتاشدم و میرفتم.

سپهبد نصیری سپس گفت من مدتی سفیر ایران در پاکستان بودم که میتوانستم از آنجا بروم. من چندی پیش استعفا دادم و تقاضای محاکمه از خدمت کنم بعلت بیماری و کار زیادی که داشتم.

سپهبد نصیری راجع به اعمال شکنجه و غفلت ملیوران این سازمان گفت اعمال شکنجه مربوط به من نبود یک گروه مستقلی از ساواک- شهربانی- ارتش و ژاندارمری تشکیل شده بود، آنها کارشان را میکردند و پرونده را مستقیماً بدادستانی ارتش میدادند. وی افزود: پرویز ثابتی (مقام امنیتی ساواک) در جریان این پروندها بود.

مسئول امنیت داخلی کشور بود و او معاون من نبود و شنیدم که در تهران نیستند.

نصیری در مورد شکنجه‌گرها گفت که آنها در رده متوسط و هشتم هستند و من از کار آنها هیچ اطلاعی نداشتم.

سپهبدنصیری در پاسخ بسئوال مربوط بدشکنجه و آزار افراد تظاهر کننده که توسط ملیوران دستگیر میدادند گفت:

سرهنگ زمانی در زمان بختیار و رئیس بعدی ساواک بود موقعی که من به ساواک رفتم او از ساواک رفت. او قبل از من بود.

سپهبدنصیری راجع به صورت ساواک گفت من الان نمیتوانم آنرا بگویم باید بدفتر مراجعه شود.

رئیس دستگاه جهنمی ساواک

مرتیجا یکی از خبرنگاران سئوال کرد اصلاً سپهبدنصیری مثل اینکه هیچ چیز نمیداند و بعضی رئیس یکدستگاه جهنمی بوده که خودش از آن هیچ اطلاعی نداشته است؟

آقای لاهوتی که یکی از افراد شکنجه‌شده بود که مرکز شکنجه بود سه تلفه مخفاف که مرکز شکنجه بود بردند و شکنجه دادند. حالا نصیری محل شکنجه‌گاهها را انکار میکند.

سپهبدنصیری راجع به رابطه خودش با مژیر بزمانی گفت رابطه من با مژیر رسمی‌ترین یک رابطه دوستانه بوده رابطه ذوق‌المادهای نداشتم. من هیچ مخالفی با شرکت هویدا و مژیر بزمانی تشکیل نداده بودم و اگر تکذیب میکنید. و هویدا کم یا مژیر بزمانی رابطه خوبی نداشت اینها اظلاعم نیست.

نصیری راجع به بلاتات خود با شاه گفت در هفته دوبار با شاه ملاقات میکردم. هیچ تماس تلفنی با شاه نداشتم. و مافوق من کسی نبود فقط‌تیزیسر کارهائی داشت و به ساواک مراجعه میکرد و من اضلاع در کمیسیونها شرکت میکردم که در فعالیت‌تیزی‌تشکیل میشدم‌ولیدر کمیسیونها چند نفر از وزراء بودند من هم یکی از آنها بودم. هرایس کمیسیون مصالحی بحث میشد: تصمیم گرفته میشد و بعضی از این مسائل به وزراء محول میشد و کاری هم به من محول میشد که تحقیقاتی بکنم و گزارش بدهم.

سپهبد نصیری درمورد گارهای خود گفت من طبق قانونی که بتصویب مجلس شورایملی رسیده بود و مقرراتی که هیئت دولت آنرا تصویب کرده بود و بمن داده بود عمل میکردم.

در اینجا خبرنگار تلویزیون ملی ایران سؤال کرد ممکن است آقای نصیری صداقتدر حقیقایتان را با مردم درمیان بگذارید.

سپهبد نصیری در جواب گفت من از شکنجه‌شدگان که در ساواک صورت میگرفت اطلاعی نداشتم و اگر خبر داشتم مثل‌کل‌المل نمان میدادم من چیزی بوده نیست.

سپهبد نصیری درباره دیرو و سازمانی که از ساواک دریافت میداشتم و در حقوق حقوق دریافت میداشتم و در حقوق ۱۰-۱۳ هزار تومان هم ساعاته میگرفتم. مسکن داشتم و زمینی داشتم. ملک خود را از بنیاد بنیاری کرفته بودم و یک باغ مرکبات هم داشتم.

سپهبد نصیری راجع به پولهائی که ایادی سازمان امنیت بخارج انتقال داده‌اند گفت من پولی بخارج نفرستادم. اگر مطلبی در روزنامه باشد نشده باشد نشانه محض است. آن دو ماه که در روزنامه نوشته شده من در پاکستان بودم من محمد نصیری هستم چهار تا محمد نصیری دیگر هم وجود دارند یکی از آنها دکتر محمد نصیری استاد دانشگاه است که وزیر بوده است.

سپهبد نصیری راجع به ملاقات آمدند از معامله قبل که پسزندان افرادی فرستاده شده دیگر خبری از تکلیف میکنم. اگر آنها کاری در مورد ایشان کردند من بی‌اطلاعم من الان در زندان هستم و طبق مقررات حاضرم جوابگوی کارهای خود باشم. من کاری نکردم. اگر من کاری کرده بودم میگفتاشدم و میرفتم.

سپهبد نصیری راجع به اعمال شکنجه و غفلت ملیوران این سازمان امنیت اعمال شکنجه مربوط به من نبود یک گروه مستقلی از ساواک- شهربانی- ارتش و ژاندارمری تشکیل شده بود، آنها کارشان را میکردند و پرونده را مستقیماً بدادستانی ارتش میدادند. وی افزود: پرویز ثابتی (مقام امنیتی

مربوط)

مسئول امنیت داخلی کشور بود و او معاون من نبود و شنیدم که در تهران نیستند.

نصیری در مورد شکنجه‌گرها گفت که آنها در رده متوسط و هشتم هستند و من از کار آنها هیچ اطلاعی نداشتم.

سپهبدنصیری در پاسخ بسئوال مربوط بدشکنجه و آزار افراد تظاهر کننده که توسط ملیوران دستگیر میدادند گفت:

سرهنگ زمانی در زمان بختیار و رئیس بعدی ساواک بود موقعی که من به ساواک رفتم او از ساواک رفت. او قبل از من بود.

سپهبدنصیری راجع به صورت ساواک گفت من الان نمیتوانم آنرا بگویم باید بدفتر مراجعه شود.

رئیس دستگاه جهنمی ساواک

مرتیجا یکی از خبرنگاران سئوال کرد اصلاً سپهبدنصیری مثل اینکه هیچ چیز نمیداند و بعضی رئیس یکدستگاه جهنمی بوده که خودش از آن هیچ اطلاعی نداشته است؟

آقای لاهوتی که یکی از افراد شکنجه‌شده بود که مرکز شکنجه بود سه تلفه مخفاف که مرکز شکنجه بود بردند و شکنجه دادند. حالا نصیری محل شکنجه‌گاهها را انکار میکند.

سپهبدنصیری راجع به رابطه خودش با مژیر بزمانی گفت رابطه من با مژیر رسمی‌ترین یک رابطه دوستانه بوده رابطه ذوق‌المادهای نداشتم. من هیچ مخالفی با شرکت هویدا و مژیر بزمانی تشکیل نداده بودم و اگر تکذیب میکنید. و هویدا کم یا مژیر بزمانی رابطه خوبی نداشت اینها اظلاعم نیست.

نصیری راجع به بلاتات خود با شاه گفت در هفته دوبار با شاه ملاقات میکردم. هیچ تماس تلفنی با شاه نداشتم. و مافوق من کسی نبود فقط‌تیزیسر کارهائی داشت و به ساواک مراجعه میکرد و من اضلاع در کمیسیونها شرکت میکردم که در فعالیت‌تیزی‌تشکیل میشدم‌ولیدر کمیسیونها چند نفر از وزراء بودند من هم یکی از آنها بودم. هرایس کمیسیون مصالحی بحث میشد: تصمیم گرفته میشد و بعضی از این مسائل به وزراء محول میشد و کاری هم به من محول میشد که تحقیقاتی بکنم و گزارش بدهم.

سپهبد نصیری درمورد گارهای خود گفت من طبق قانونی که بتصویب مجلس شورایملی رسیده بود و مقرراتی که هیئت دولت آنرا تصویب کرده بود و بمن داده بود عمل میکردم.

در اینجا خبرنگار تلویزیون ملی ایران سؤال کرد ممکن است آقای نصیری صداقتدر حقیقایتان را با مردم درمیان بگذارید.

سپهبد نصیری در جواب گفت من از شکنجه‌شدگان که در ساواک صورت میگرفت اطلاعی نداشتم و اگر خبر داشتم مثل‌کل‌المل نمان میدادم من چیزی بوده نیست.

سپهبد نصیری درباره دیرو و سازمانی که از ساواک دریافت میداشتم و در حقوق حقوق دریافت میداشتم و در حقوق ۱۰-۱۳ هزار تومان هم ساعاته میگرفتم. مسکن داشتم و زمینی داشتم. ملک خود را از بنیاد بنیاری کرفته بودم و یک باغ مرکبات هم داشتم.

سپهبد نصیری راجع به پولهائی که ایادی سازمان امنیت بخارج

نخست‌وزیر و وزرای سپهبدین از چپ برراست: دکتر شریف‌امامزاده، امیرعباس هویدا، منوچهر آزمون، منصور روحانی و غلامرضا نیکپی شهردار سابق تهران به سئوالات خبرنگاران داخلی و خارجی پاسخ می‌دهند. دکتر یزدی برگزاننده این مصاحبه بود.

هویدا در مصاحبه مطبوعاتی:

سیستم مقصر بودنه‌من

امیرعباس هویدا نخست‌وزیر اسبق رژیم منفرض و چندتن از وزیران کابینه‌اش که بدنبال تسخیر تهران بوسیله ارتش انقلابیه بوسیله نیروهای رزمنده خستگی شده و به مرکز موقت دولت انقلابی منتقل شده بودند دیرگ مصاحبه مطبوعاتی شرکت کردند.

هویدا که لباس اسیرت به تن داشت و پیپ معروفش را نیز لب داشت سعی میکرد که غیره را خونسرد نشان دهد. وی حتی زمانی که بوسیله خبرنگاران مصاحبه شده لبخند از لبش محو نشد و تلاش کرد که روحیه خود را خوب نشان دهد.

هویدا در پاسخ نخستین سئوال خبرنگاران که پرسیدند: چشاه راه زندانی کرد تا خودش را نجات دهد. امروز که انقلاب پیروز شده چه کسی را مقصر میدانید؟ او با زمزمی جواب داد:

- سیستم را.

امیرعباس هویدا نخست‌وزیر اسبق رژیم منفرض و چندتن از وزیران کابینه‌اش که بدنبال تسخیر تهران بوسیله ارتش انقلابیه بوسیله نیروهای رزمنده خستگی شده و به مرکز موقت دولت انقلابی منتقل شده بودند دیرگ مصاحبه مطبوعاتی شرکت کردند.

هویدا که لباس اسیرت به تن داشت و پیپ معروفش را نیز لب داشت سعی میکرد که غیره را خونسرد نشان دهد. وی حتی زمانی که بوسیله خبرنگاران مصاحبه شده لبخند از لبش محو نشد و تلاش کرد که روحیه خود را خوب نشان دهد.

هویدا در پاسخ نخستین سئوال خبرنگاران که پرسیدند: چشاه راه زندانی کرد تا خودش را نجات دهد. امروز که انقلاب پیروز شده چه کسی را مقصر میدانید؟ او با زمزمی جواب داد:

- سیستم را.

هویدا امروز صبح خبرنگار تمام نشده گفت: او خودش بیرسید.

خبرنگار: امروز در میان رزمندگان انقلاب چه احساسی دارید؟

هویدا- من با آنان آشنایی ندارم، بعداً آشنا خواهم شد.

خبرنگار- نظرتان درباره دادگاه ملی که در آن محاکمه میشوید چیست؟

هویدا- من نمیدانم چه نوع دادگاهی خواهد بود، اما مسلماً اسلامی است و منهم جواب خواهم داد.

خبرنگار- رابطه شما با ساواک چگونه بود؟

هویدا- فرصت است که ساواک زیر نظر نخستوزیر بود، اما مسئولیت آن متوجه من نبود.

خبرنگار- آیا در برابر قانون اساسی قدیم نیز شما مسئولیت داشتید.

هویدا- بعداً مسائل روشن میشود.

در این مصاحبه مطبوعاتی منصور روحانی- دکتر شریف‌امامزاده- منوچهر آزمون و غلامرضا نیکپی شهردار سابق تهران به سئوالات خبرنگاران داخلی و خارجی پاسخ می‌دهند. دکتر یزدی برگزاننده این مصاحبه بود.

هویدا در مصاحبه مطبوعاتی منصور روحانی- دکتر شریف‌امامزاده- منوچهر آزمون و غلامرضا نیکپی شهردار سابق تهران به سئوالات خبرنگاران داخلی و خارجی پاسخ می‌دهند. دکتر یزدی برگزاننده این مصاحبه بود.

تلفنی- هنوز حرف خبرنگار تمام نشده بود که هویدا به میان حرفش آمد و گفت:

- من به ماه گذشتی ارتشام تا مصاحبه شروع طبق ماه پنج حکومت نظامی توظیف شدم و امروز هم درایستها هستم. من امروز در بازداشتگاه تنها بودم. هیچ سرباز و یا نگهبانی نبود که بتواند جلوی مرا بگیرد.

اما من تصمیم گرفتم که خودم را تحویل دهم. بنابراین توسط آشنایان تماس گرفتم و به اینجا (مقر دولت موقت) آمدم. این امکان برایم بود که سوار یک اتومبیل بشوم و بروم. علاوه براین من اگر میخواستم بروم، شخوماه پیش نیز میتوانستم بروم کسی را مقصر میدانید؟ آینده شاه را بعنوان کسی که مدت ۲۵ سال نخست‌وزیرش بود چگونه می‌بینید؟

هویدا- من نمیدانم چه نوع دادگاهی خواهد بود، اما مسلماً اسلامی است و منهم جواب خواهم داد.

خبرنگار- رابطه شما با ساواک چگونه بود؟

هویدا- فرصت است که ساواک زیر نظر نخستوزیر بود، اما مسئولیت آن متوجه من نبود.

خبرنگار- آیا در برابر قانون اساسی قدیم نیز شما مسئولیت داشتید.

هویدا- بعداً مسائل روشن میشود.

در این مصاحبه مطبوعاتی منصور روحانی- دکتر شریف‌امامزاده- منوچهر آزمون و غلامرضا نیکپی شهردار سابق تهران به سئوالات خبرنگاران داخلی و خارجی پاسخ می‌دهند. دکتر یزدی برگزاننده این مصاحبه بود.

سپهبد رحیمی، سپهبد ربیعی:

بختیار دستور بمباران مرکز تهران را داد

ژنرال‌ها سخن میگویند- چهارتن از ژنرال‌ها در مصاحبه مطبوعاتی هیروزه از چپ براست: امیرحسین ربیعی- مهدی رحیمی- نایبالله محققی و رضا ناجی.

در یک مصاحبه سپهبد ربیعی فرمانده سابق نیروی هوائی فاش کرد که بختیار به او دستور داده بود قلب تهران (منطقه قیطریه‌ها) را بمباران کند اما او این پیشنهاد را نپذیرفته بود.

سپهبد مهدی رحیمی فرماندار نظامی پیشین تهران نیز تاکید کرد که بختیار پیشنهاد بمباران قیطریه‌ها را بمن هم عرضان گذاشته بود اما من مصاحبه مطبوعاتی که هرمحل صورت نخستوزیری صورت گرفت امیرعباس هویدا، منوچهر آزمون، دکتر شریف‌امامزاده، منصور روحانی، غلامرضا نیکپی، سپهبد امیرحسین ربیعی فرمانده سابق نیروی هوائی، سپهبد مهدی رحیمی فرمانده پیشین نظامی تهران، سرلشگر رضا ناجی فرماندار نظامی پیشین اصفهان، سرلشگر محققی فرمانده پیشین پایگاه یکم شکاری به سوالات متعدد خبرنگاران کیهان پاسخ گفتند.

مصاحبه توسط دکتر ابراهیم یزدی یکی از قاپدکان آیت‌الله خمینی انجام شد و سرلشگر ناجی به اولین سوال جواب داد:

چشاه در مصاحبه با نیویورک تایمز درمان دولت ازحذری گفته بود که شما مردم اصفهان را خونسرد نام گذاشته، حرف شاه سابق را چگونه برای خود توجیه می‌کنید.

ناجی- من بایستی قبل از هرچیز توجه شما را به این مسئله جلب کنم که هر نظامی، هر عملی انجام میدهد به دستور مقام مافوق است.

- یعنی شما برای کشتار اصفهان با شاه تماس گرفتید؟

ناجی- من با فرمانده نیروی زمینی تماس می‌گرفتم.

- با چه کسی.

ناجی- بخشامها از نیروی زمینی و ستاد می‌آمد، آنچه در اصفهان صورت گرفت اینست که کسی به آن ترتیب که گفته شده کشته نشده است. حداقل تعداد تلفات با توجه به جمعیت از تمام فرمانداری‌های نظامی کمتر بوده.

- شما آقای ناجی اصفهانی هستید؟

ناجی- بله

- پس چگونه همشهری‌های اصفهانیتان را به گلوله بستید؟

ناجی- من هیچ وقت اجازه ندادم، من هیچگاه بخلوز مستقیم دستور کشتار ندادم من.

- آیا گفتند شما به خاطر سرپیچی از مقررات از کار بر کنار شدهاید.

ناجی- من البته از عذر بر کناری خودم خبر ندارم. نه گفتند و نه چیزی بمن نوشتند که بر کنارم.

- از اینکه وسیله رزمندگان انقلاب دستگیر شدهید چه احساسی دارید؟

ناجی- من امروز هم حماننه هر روز به محل خدمتم به نیروی زمینی در لویزان رفتم که آمدند و دستگیرم کردند.

اطاعت کورکورانه

از سرلشگر محققی فرمانده پایگاه یکم شکاری سوال شد که میگویند، «تمام کسانی که در ارتش خدمت میکنند بگونهای تربیت شدهاند که بدون چک امر بر هستند تا یک تصمیم گیرندت، این باورتا چه حد صحت دارد؟

سرلشگر محققی: خیر به این ترتیب و گونه که گفتید نیست.

- پس این قضایی که صورت گرفت به خواست خود شما بوده است؟

سرلشگر محققی: من یک خلبانم و دوست میرهنجم. تا بحال هم یک فشنگ در اختیار من نبوده مگر شکار نشده است.

تعلق با شاه

- از سپهبد امیرحسین ربیعی فرمانده سابق نیروی هوائی پرسیده شد: گفته میشود شما باشاه تماس دارید و حتی شاه از مراکش به جزیره کیش می‌آمده و با هم تماس داشتهاید.

سپهبد ربیعی- همچگونه تماسی، حتی تلفنی با ایفدان نداشتیم. البته تلفنی، فقط.

شورای عالی ارتش که اعلام بی‌طرفی کرده چه وقت تشکیل شد، چگونه و با حضور چه کسانی؟

سپهبد ربیعی: در روزی که این خبر اعلام شد، ساعت ۹ صبح من در محل فرماندهی بودم. من با اعلام دادند که جلسهای با فرماندهان و سران ارتش دارم. در نتیجه جمع شدیم در حدود ۵۰ نفر از امرای ارتش بودند و همه باتفاق تصمیم گرفتیم که دخالت ارتش صحیح نیست و از بختیار نباید دفاع کرد.

چرا که بختیار می‌گفت از طریق قانون اساسی اعلام جمهوری خواهیم کرد و آقای بازرگان میگفت از طریق رای مستقیم اعلام جمهوری می‌کنیم. به این جهت چون هدف هر دو یکی بود ما فکر کردیم که نباید خونریزی بشود و اعلام بی‌طرفی گردیم.

- اما شما وقتی این تصمیم را گرفتید که مردم از نیمه راه گذشته بودند...

سپهبد ربیعی- من اطلاعی نداشتم، از نظر نیروی هوائی نیز باید بگویم که این نیرو همچگونه تکانی نخورده بود.

- بختیار در جلسه شورای عالی ارتش حضور داشت؟

سپهبد ربیعی- ایفدان (بختیار) نیامد، ولی گفت که سر گردید و مأموریت خود را انجام دهید، ولی ما گوش نکردیم تا جلسه به نتیجه برسد که رسید.

- نوعی شیط و پخش شده بود که شاه طی آن دستوراتی به سران ارتش صادر کرده. این نوار حقیقت دارد؟

سپهبد ربیعی- صدرصد حقیقت ندارد، اینها جعلی نیست که بخواهم دروغ بگویم. من چنین چیزی از شاه نشنیدهام.

- اگر نشنیدهاید پس چرا نوار را تکذیب می‌کنید؟

سپهبد ربیعی- به طبیعت من شاه آدمی نبود که بگوید بکشید. باید رسانه گفت. شاه آدم ضعیفی بود.

سپهبد رحیمی- من با نظر نیستم موافق هستم و اراده تأیید نمی‌کنم. شاه هیچوقت چنین دستوری نداد. حتا صدای اعلیحضرت همایونی نبود.

دکتر یزدی: اما کارشناسان آمریکائی بنوشته خبرگزاری‌ها تأیید کردهاند که صدا، صدای شاه خائن بودهم چه میگویند؟

متن استعفای سپهبد ربیعی

عصر دیروز دفتر مهندس مهدی بازرگان نخستوزیر دولت موقت انقلابی شاه انقلابی نامه امیرحسین ربیعی فرمانده سابق نیروی هوائی را تسلیم خبرنگاران مطبوعات کرد. در این نامه ربیعی فرماندهی نیروی هوائی را به سپهد مهدیون واگذار کرده است. متن نامه بشرح زیر است:

جناب آقای مهندس مهدی بازرگان نخستوزیر

بدینوسیله بعرض عالی میرساند که در آبسوزی اوامر صادره فرماندهی نیروی هوائی کشور به تیمسار سپهبد محمد مهدیون واگذار و مسئولیت عدم شکایت خود را برای هر گونه همکاری و انجام مأموریتهائیکه محول شود اعلام میدارد.

سپهبد امیرحسین ربیعی

۲۳-۱۱-۵۷

- سپهبد رحیمی- من تأیید نمی‌کنم که صدا، صدای اعلیحضرت همایونی است. چون بصرباحت یکی نبود.

از تیمسار رحیمی سؤال شد پدران ما می‌گفتند که ارتش رخشاده را وقتی دیدند، فهمیدند که ارتشی نیست که تحمل نیروهای خارجی را داشته باشد و تنها برای سرکوبی مردم است. ما باور نمی‌کردیم. بحدهم درمورد ارتش و رزمندگی آن و همچنین کاربرد و بالا بودن قدرت آن صحبت شد، اما میدیم که تبلیغات درست است و حتی در برابر مردم نیز نتوانست پایداری کند.

سپهبد رحیمی- ارتش همچگاه از مردم خود را جدا نمی‌داند.

- پس این ارتش چرا گشتار میکرد؟ ضمناً شما از چه کسی دستور گرفتید که گشتار هفتم و هشتم بهمن را راه انداختید؟ همچنین گشتار ۱۷ شهریور را.

سپهبد رحیمی- من در مورد ۱۷ شهریور حرفی ندارم. ارتش خودش را جدا از ملت نمی‌داند. من خودم را جدا از ملت نمی‌دانم. اگر فکر می‌کنید ما با نیت سرکوبی به طرف هموطنانمان، هموطنان عزیزمان نیراندازی میکردیم، اشتباه است. میدانید سرباز یک وضعی دارد و یک موضعی، اگر کسی بخواهد استعفائی را از او بگیرد وظیفه دارد بزند. این نقص است که ما...

- درباره ۱۷ شهریور...

رحیمی- اجازه بفرمایید. قبول کنید که همیشه دستور با این بود که میاما از بینی کسی خون بیاید. من یک مثال بزنم و بگویم. الان که ما در این اتاق هستیم این چریکها را میگرفتند و سرباز یک وضعی دارد و یک موضعی.

کیهان

چاپ دوم

تکشماره- ۱۵ ریال

سه‌شنبه ۲۴ بهمن ۱۳۵۷ - ۱۵ ربیع‌الاول ۱۳۹۹ - شماره ۱۰۳۶۷

توسط فرماندار نظامی تهران و فرمانده نیروی هوائی:

توطئه بمباران تهران فاش شد

صفحات ۲ و آخر

سرلشکر قره‌نی رئیس جدید ستاد ارتش:

توسط مردم مسلح

بختیار دستگیر شد

صفحه ۲- ستون سوم

تصفیه اساسی ارتش آغاز شد

سپهبد شفقت و ولیان دستگیر شدند

ظهر امروز کمیته تبلیغات امام‌خمینی اعلام داد که سپهبد شفقت وزیر جنگ کابینه بختیار و هوشمند عبدالعظیم ولیان اسناندار و نایب‌التوله سابق که درکابینه هویدا پست‌وزارت داشت دستگیر و تحویل کمیته شده است.

در شهرستانها ۱۰۰ نفر درنبردهای دیروز کشته شدند

صفحات ۲، ۴ و ۷

در حمله به هتل هیلتون ۲ جنگجو شهید شدند

مأموران سیا در تهران دستگیر شدند

یکی از دستگیرشدگان یک ژنرال ۴ ستاره آمریکائی است

صفحه ۶- ستون هشتم

حمله مسلحانه به نخست وزیری

چریکها، به مقابله با مهاجمان ناشناس شتافتند و مهاجمان گریختند

صفحه ۳- ستون هفتم

ستونی از رزمندگان انقلاب در ستاد ارتش تعلیمات نظامی می‌بینند. حفاظت ساختمانهای ستاد ارتش، دادرسی ارتش و دیگر سازمانهای نظامی و دولتی بعهده این چریکهای مسلح قرار گرفته است.

ایدئولوژی جدیدی جانشین ایدئولوژی قبلی ارتش میشود

● یک مشت جوان با کمی اسلحه، ارتش را با آنهمه ادعا، تسخیر کردند

از فرماندهانی که دستشان آلوده نیست، فعلاً بعنوان سرپرست استفاده میشود

سرلشکر ولی‌الله قرنی رئیس جدید ستاد ارتش

● مرزهای کشور بروی فراریان رژیم بسته شد

سرلشکر محمدولی قرنی، رئیس ستاد ارتش که به دستور مهندس مهدی بازرگان به این سمت برگزیده شده است، امروز همراه مدحیی درحالیکه بوسیله مأموران مسلح انتظامی کمیته انقلاب به محل ستاد ارتش واقع در چهارراه قصر رفت و در محل کار خود مستقر شد.

رئیس جدید ستاد ارتش امروز در شرایطی به محل کارش رفت که به جز حدود پنجاه تن از جوانان مسلح هیچکس دیگر در محوطه و ساختمانهای ارتش وجود نداشت و حتی تلفنهای این ساختمان نیز اکثر قطع بود.

سرلشکر قرنی هنگامیکه وارد اتاق رئیس ستاد شد، همراهانش با نصب عکسهای شاه و فرح و رضا پهلوی را پائین کشیدند و آنگاه مجسمه‌های فلزی شاه که روی میزها قرار داشت جمع‌آوری شد.

سرلشکر قرنی که پشت میز رئیس ستاد ارتش قرار گرفته بود خطاب به کسانیکه در اتاق حضور داشتند گفت:

ما اینک در ارتش، ولرث یک ارتش از هم پاشیده هستیم که افسران بوده ارتش شاهنشاهی که مدعی بودند مجهزترین ارتشهای دنیاست. شاید هم ازجهت تجهیزات و اسلحه و مهمات اینطور بود، اما آنچه را که این ارتش لازم داشت، ایمان و وجدان و ارمان بود که ارتش فاقد آن بود.

ارتشی داشتیم که بجای حفظ تمامیت ارضی و دفاع از مردم به صورت یک ارتش شخصی درآمده بود و کسانیکه می‌خواستند صادقانه خدمت کنند، به آنها اجازه فعالیت داده نمیشد.

در شهریور ۳۰ فرماندهان ارتش که مدعی شاهپرستی بودند و میگفتند حاضرند خودشان و بچه‌هایشان را زیر ماشین شاه قربانی کنند، هنگامیکه در برابر ارتش جوان شوروی قرار گرفتند قبل از همه پابفرار گذاشتند. همین ارتش را که آنهمه ادعا داشت، یک مشت جوان بی‌سلاح و گروهی با سلاحهای اندک، آنرا تسخیر کردند، زیرا این جوانها ایمان داشتند، ولی ارتش ایمان نداشت.

سرلشکر قرنی افزود: اکنون ارتش دچار وضع نابسامان و از هم پاشیدگی است. حاضرم که میرسیدند، در ستاد کل ارتش هیچکس نیست، وضع ما در مورد ارتش بحرانی است و همین مسأله ممکن است به برخی افراد نامناسب فرصت دهد که بیش از این باعث ازهم‌پاشیدگی ارتش بشوند که مالا به ضرر مملکت است.

وضع موجود و بحران کنونی هرچه زودتر باید از بین برود. باید تشکیلات و واحدها و پاسگاهها و ارگانهای مختلف را سروسامان بدهیم. بطون شک هر ارتش فعلی عضلیه اساسی و کلی صورت خواهد گرفت و ایدئولوژی جدیدی جانشین ایدئولوژی قبلی می‌شود.

من نمی‌توانم ظرف دوسه سال مغز ارتش را عوض کنم، ما در وضع حساسی قرار داریم که هرچه زودتر باید ترتیبی بدهیم که ارتشی با ایمان، با خدا باوجدان و مستقیم بوجود آید و با تشکیل کمیته‌های مختلفی با شرکت فرماندهها و سران ارتش، ترتیبی بدهیم که سربازها به سربازخانه‌ها بازگردند و کارمان را بقیه در صفحه ۲

دارویش فروهر:

ارتشی بسازید که فقط اطاعت کورکورانه نکند

گزارش لحظه به لحظه خبرنگار کیهان از فتح پادگان عشرت‌آباد:

پیرمردی به ارتش مردم فرمان داد: عشرت‌آباد را تسخیر کنید

پادگان عشرت‌آباد که بدست ارتش مردم فتح شد، یکی از خبرنگاران لحظه به لحظه شاهد حوادث بود. گزارش کوتاهی که او نوشته در زیر می‌خوانید:

مرد کوتاه‌قد بود. صورتش از باران آبله جای خالی نداشت. چشمهای تنگ مغولی‌اش پشت هم پلک میخورد. ریش‌زیری از لابلای رد آبله بیرون میزد و تا گردن پیکره سیاه او دوده او میشوند. کلاه چرکمرده‌ای سرخاستی را از تک پستان میکرد. کلاه یافتنی تا استداد گوش‌ها پائین کشیده شده بود. اما از خط بالای ابرو طاسی سر به چشم میزد. لباسش شندره‌ای بود که جابجا از روغن و گل و چربی نقش گرفته بود. گالش رنگ باغتهای باهایش را میپوشاند.

پیرمرد، چند لحظه ایستاد، به اطراف نگاه کرد. چهره‌های سورتش جمع شد. خطوط درهم زیر چهره‌اش را فرومی‌پوشاند. در میدان کوچک روبروی پادگان عشرت‌آباد بودیم. اطرافمان از جمعیت سیاهی میزد. گاه اسولانسی می‌آمد و آژیرکنان میگذشت. جوانها از اینسو به آنسوی می‌دویدند. روی سربازها پشت سنگری از آجر بالای دیوار پادگان، موضع گرفته بودند. دهان سیاه مسلسل‌ها از همان دور معلوم بود. مردم مردد بودند. هرکس چیزی میگفت. پیرمرد دستهایش را بالا آورد، دوشیقه فردست داشت. نرمه صابون که شبه را پر کرده بود و روی آن نازین چرکی لبر میزد که نویش طناب نازکی خشاور بود. پیرمرد بطری‌ها را زمین گذاشت. کبریت کشید، فتیله‌ها را آتش زد.

بطری‌ها را برداشت رو به جمعیت ناگهانی، مثل رعد بانگ زد:

– واستادن فایده نداره حمله... حمله...

اینرا گفت و دوید. هر شعله در دستهایش میوخت. قیافه سیدید. رگبار مسلسل از دیوار بریدند. مردم روی زمین ریختند. پیرمرد که می‌دوید ایستاد. زیر رگبار مسلسل‌ها فریاد زد.

میدان از جا کنده شد. لانه‌ها بعد پیرمرد بسای دیوار رسید و بطری‌ها را پرت‌کرد. بطری‌ها توی سنگر فرو افتاد و منفجر شد. پیرمرد فریادی زد و با پشت نقش زمین شد. مردم دویدند، سنهم دویدیم. بالای سر پیرمرد که رسیدم، چشم راستش می‌دوید ایستاد. زیر رگبار مسلسل‌ها فریاد زد:

– حمله...

میدان از جا کنده شد. لانه‌ها بعد پیرمرد بسای دیوار رسید و بطری‌ها را پرت‌کرد. بطری‌ها توی سنگر فرو افتاد و منفجر شد. پیرمرد فریادی زد و با پشت نقش زمین شد. مردم دویدند، سنهم دویدیم. بالای سر پیرمرد که رسیدم، چشم راستش می‌دوید ایستاد. زیر رگبار مسلسل‌ها بود، چشم چپش تکانی خورد و خاموش شد. یک رزمنده از ارتش سنگر نبودند. مردم پشت در بزرگ آهنین ایستاده بودند. داخل پادگان خلوت بود. چند سرباز بی‌سلاح از ردیف طولانی آسایشگاهها که در ۰هشتری در بود، بیرون آمدند.

فریاد زدند:

– به ما لباس بدهید... لباس شخصی...

مردم دریک آن، برهنه شدند. صدها پیراهن و شلوار و کفش و چوراب، بر سر سربازان فروریخت. سربازان، لباس‌ها را می‌گرفتند و داد میزدند:

– گاردی‌ها، لای درختان هستند، مواظب باشید.

در خیابان کسی آمد و فریاد زد سنگر ببندید. سنگر ببندید، دست چپ کوچه بن‌بست بود. اول کوچه خانه خالی است مردم ناگهان یورش بردند. جوانی که بیشتر از همه بود بدر تکیه زد و داد زد:

– صبر کنید، نباید بخانه مردم حمله کرد...

بحث درگرفت. یکی داد میزد:

– سنگر... سنگر لازم است.

دیگری داد میزد:

– خانه مردم است.

جسوانها هورهم جمع شدند. جلسه خیابانی یک دقیقه بیشتر طول نکشید. تصمیم گرفته شد. جوانی از دیوار بالا رفت. از آنطرف پائین پرید. چند دقیقه بعد صدایش از پشت در شنیده شد:

هوا از انفجار شلیک پر بود. آنگه جلوتر بود مسلسلی در دست داشت. جائی خود را بزمین پرتاب کرد و به

– خانه مخروبه است.

تیری چوبی معلوم نشد از کجا از راه رسید، چند نفر اطراف آن را گرفتند:

– یک... دو... سه...

در فرو ریخت. مردم داخل شدند. حیاط پراز چوب و وسایل کهنه بود. در چشم بهم‌زدنی، در جوشش کار از صدها بازو، در وسط خیابان سنگر بسته شد.

• • •

سربازها بیرون می‌دویدند. مسلسل‌ها را میدادند و می‌دویدند. هرکس مسلسل میگرفت گونه سرباز را می‌بوسید. چشم سربازها از اشک پربود.

• • •

سربازها زیاد دور نشده بودند که از چهار طرف میدان کوچک به سربازخانه شلیک شد. ارتش مردم آماده حمله بود. از داخل پادگان رگبار مسلسل می‌بارید. در پناه شلیک مردمی که بربامها سنگر گرفته بودند، اولین گروه خمیده و دوان به در پادگان رسیدند و از آن گذشت. چند ثانیه بعد از غرب میدان آتش بهوا پساند شد. گوشهای از پادگان شعرف شده در آتش سوخت.

گروهی خود را به شرق پادگان رساندند. پشت به دیوار کاری میکردند، لحظاتی بعد اولین آجر از دیوار کنده شد و بعد سوراخ بزرگی اولین رخنه را در دیوار انداخت. چند نفر از سوراخ داخل شدند. صدای سنگین شلیک می‌آمد. میدان در هیجان و هلهله غرق بسود. آمبولانس‌ها می‌آمدند و آژیر کشان میگذشتند. کوکتل مولوتف‌ها هوا را میشکافت و به پادگان می‌افتاد. نیماست بعد، فشار بازوی صدها زرمنده دیوار را فرو ریخت. گروه بعدی یورش برد. زرهپوشی آمد و ایسن ارتش لازم داشت، ایسمان و وجدان و ارمان بود که ارتش فاقد آن بود.

کسی یک گام جلوتر از میان می‌دوید. بازوبند سرخی داشت. از صف بیرون فشرده مردم گذشتند.

مردم فریاد میزدند:

– فشنگ، فشنگ...

داخل درختها رگبار بست. بعد بلند شد و دوید. دنبالش بودم. ناگهان صدای خوفناکی از میان درختان برخاست. آنکه جلوتر می‌دوید، نابهای ایستاد، مسلسلی را بالا آورد، شلیک کرد و بعد بروی افتاد. وقتی بزمین میخورد، فریاد زد:

– زنده باد پرچم مسلح...

بر زمین گل‌آلود درافتاد. بالای سرش رسیدم. نگاه کردم در سینه‌اش گل سرخ بزرگی شکافته بود. فریاد زدم. رگبار فشنگ بر سرم می‌بارید، خودم را روی زمین پست کردم. دستم را مراز کردم و موج جسوان را گرفتم. داغ بود. به چهره‌اش نگاه کردم. خیلی جوان بود. لحظاتی پلک از هم گشود، گفت:

– آراه.....ی...

پیلکش فرو افتاد. دستش سرد شد. شهید شده بود.

گروهی آمدند و از من گذشتند. فریاد زدند:

– تسلیم شدند.....

مردم صف در صف می‌آمدند. در دستشان کلت و تفنگ و مسلسل بود. بر لبهایشان لبخند پیروز شده بودند.

از این میدان کوچک حمله برای فتح پادگان عشرت‌آباد آغاز شد. در سمت راست گوشه‌ای از دیوار فرو ریخته پادگان دیده میشود ودر سمت چپ دود وآتش بهوا برخاسته است.

سلام، آزادی

سلام آزادی

ای آرزوی دیرینه‌ای که با خون آبیاری شده‌ای، جاودان بمان.

ای آزادی که در خیابانهای بخون نشسته، در کنج زندانها، پای چوبه‌های اعدام و در سینه‌های پاره پاره شهیدان ریشه دوانده و در قلب میلیونها ایرانی مبارز به شکوفایی رسیده‌ی

ببین که چگونه عطر خون شهیدان، دل‌انگیزتر از بوی هزاران بهار، در نفس شهر پیچیده است.

نگاه کن که چگونه انگشتان هر مبارز بخون خفته‌یی، به بوی بهارت، جوانه زده‌اند و شکوفا شده‌اند.

ببین که چگونه از شوق می‌گریم.

شهر را ببین، که چون یک قلب پر تپش، در سینه‌اش نمی‌گنجد

ای آزادی...

دیدی که چگونه شول برفی استبداد در هرم گدازندهی خشم ملتی آب شده است.

تا دیروز کسانی بودند که انقلاب راستین ملت ایران را باور نداشتند.

بودند کسانی که سکه (ستایشی) بنام صحاک میزدند و بودند کسانی که در ستیز با خلق قهرمان ایران، تن به زنجیر عمل پسر فریب رژیم می‌سالیدند.

و دیدیم که همه آنان چون موشهایی کور، خوگرفته به ظلمت یک ظلم‌آباد، از وحشت روشنی گریختند.

کجا هستند آنهایی که خروش ملتی را در راه انقلابیم از سر نفس می‌پنداشتند؟

کجاست آنکس که قانون اساسی را به تزویر به سرنیزه ربا فرو کرده بود تا ملتی راه به کمان خویش از تداوم مبارزه مستدسش بازدارد.

و دیدیم که چگونه چون خاشاک در برابر سیل بنیان کن انقلاب ملتمان، به دامن مرداب تاریخ فروریختند.

ای آزادی...

دیدی حماسه ملتی را که سروچان در چشمه خورشید شست و روئین‌تن شد؟

مادری را بیاد آر که در کلام تـوفنده گلوله‌ها، سر جوان بخون خفته‌ای را به دامن گرفته بود و می‌گفت:

– بنازم قد رعنای تـو رشـید را کـه جگرگوشه من بودی...

قلم انگشت دختر مجاهد را بخاطر، بر که در دم مرگ با خون خویش به سینه، سوار می‌نوشت:

– آزادی... سلام.

بیادآر پیوند ملتی را در روزهای جنگ. تا فریاد خون برمی‌خاست، رگ‌های هزاران هزار انسان، جویباری از خون به بیمارستانها و به تن زخمی‌ها جاری می‌ساخت.

تانداری رزمندهای از سنگر برمی‌خاست، دستهای مردم، شاخه پربار سخاوت میشد. دختری درخیابان سنگر می‌کند، زنی پیر در گسترش خیابانها، شام شبش را برسر راه رزمندگان ملت می‌گذاشت و تمامی شهر مروج خروشان مجاهد و پرستار و نگهبان بود.

ای آزادی...

ببین چگونه ملتی با غرور و امید، نام متبرک ترا تلاوت می‌کند.

بنگر که چصسان هرهر قدم، شیشه عمر ضحاک را باخشم برزمین کوبیده‌اند.

در هر تکه این شیشه طلسم‌گونه چهره پاکت را ببین، هر سنگر خیابانها و در هرگلدر، مبارزان را ببین که چگونه از تو پاسداری می‌کنند و مردمی را بنگر که سالها نفرت و کینه به رژیم طاغوتی را در سینه‌ها پرورده‌اند تا امروز نام مقدس ترا ای آزادی، با تمامی سینه‌های آرزومندشان، عاشقانه سلامدهند.

ای آزادی، اکنون چون رحمت حق به ملت ایران بهار که سینه‌هایشان چون سینه عطشناک کویر، عاشقانه درانتظار بارش تست.

بهار بر مردم شوریده‌دل و شوریده‌دجان، بهار...

بهار تا لاله‌های شهیدان سیراب شوند. برملتی بهار که ازخون، طنابی سرخ بافته و بر گنبد مینائی درانداخته و از ظلمت به ستیغ کوه رهایی رسیده است.

سلام آزادی... چهره لجبیت پیداست متبرک باد نام تو

و مبارک باد برملتی که سرانوار تست.

محمد بلوری

اعلام همبستگی کارکنان کارخانجات (شیر پاستوریزه پاک)

بقیه در صفحه ۷

جناب آقای مهندس مهدی بازرگان- استاد ارجمند

کارکنان مجتمع سیمان آبیک ضمن ابراز مسرت انتخاب جنابعالی را به نخست‌وزیری از طرف زعیم عالیقدر حضرت آیت اله العظمی روح‌اله خمینی را تائید و این انتخاب شایسته را به هموطنان عزیز تبریک میگویند.

کارکنان مجتمع سیمان آبیک

جناب آقای مهندس مهدی بازرگان

نخست وزیرملت ایران

کارگران- کارمندان ومدیران شرکت کارخانجات پارس الکتریک باانتخاب‌وسربلندی انتخاب آن جناب رابه نخست وزیری ازسوی زعیم عالیقدرومجاهد ایران، حضرت آیت الله امام خمینی که متکی برخواست قاطبه هم میهنان عزیزمیباشد تهنیت گفته، برای پیشبرد هدفهای مقدس انقلاب آماده هرگونه همکاری وفداکاری میباشیم.

کارگران- کارمندان ومدیران شرکت کارخانجات پارس الکتریک

جناب آقای مهندس مهدی بازرگان

کارکنان و مدیران شرکت سهامی تهران الکتریک، با ابراز خوشحالی انتخاب جنابعالی را به نخست وزیری از طرف زعیم عالیقدر ایران حضرت آیت‌اله العظمی امام خمینی که متکی بر خواست قاطبه ملت میباشد تبریک گفته، آمادگی خود را، جهت هرگونه همکاری و فداکاری در پیشبرد هدفهای انقلاب ایران اعلام میدارند.

کارکنان و مدیران شرکت سهامی تهران الکتریک