رئیس جمهوری در دیدار با گروهی ازمعلمان تهران، دانشجویان تربیت معلم بابل و جمعی از اعضاء انجمن ها وشوراهای اسلامی کارخانجات :

تعالی معنوی ورفاه مادی راهردوباهم درموردقشرهای محروم درنظرداریم

خودکفائی تنهایک شعار نیست بلکه یک تکلیف ووظیفه است

اندیشه استقلال را در کلیه کارخانجات بصورت یك طرزفکر درآورید

همه قشر های مردم بایستی بتوانند از غم معیشت آسوده زندگی کنند و از رفاه مادی برخوردار باشند .

در صفحه ۳

۲۴ صفحه

اطلاعات

تکشماره ۲۰ ریال

دو شنبه ۱۲ اردیبهشت ۱۳۶۲ ـ ۱۸ رجب ۱۴۰۳ ـ شماره ۱۷۰۰۱

سئوالات دوره‌های متوسطه وعالی و فرم پاسخ به مسابقه بزرگ علمی استاد مطهری

کسانیکه تاکنون موفق به ثبت‌نام نشده‌اند نیز میتوانند در این مسابقه شرکت کنند

در صفحات ۱۷ـ ۱۸ـ ۱۹ـ ۲۰ـ ۲۱ـ ۲۲ـ ۲۳ـ ۲۴ـ ۲۶ـ ۲۷ـ ۲۸

مصاحبه اطلاعات باوزیر کار پیرامون آخرین تغییرات درپیش نویس قانون کار

در صفحه ۲۰

حجت‌الاسلام هاشمی رفسنجانی :

کارگران پایه اساسی این جامعه هستند وحق بسیار بزرگی براین اجتماع دارند

جامعه اسلامی تحقیقادر جهت تامین حقوق کارگران حرکت می‌کند

درصفحه ۲

آیت‌الله موسوی اردبیلی در دیدار با اعضای انجمنهای اسلامی کارکنان بانك ملی استان تهران

برای ما شرم آور است اگر اشخاصی سرپناه نداشته باشند وشب گرسنه بخوابند

★ اگر سپاه پاسداران انقلاب ، ارگانها مغز انقلاب وامام قلب انقلاب محسوب شوند، انجمن های اسلامی چشم انقلاب اسلامی هستند .

در جامعه‌ای که بنام جمهوری اسلامی اداره می‌شود ، نبایدظلم و تجاوز به هیچ‌صورتی وجود داشته باشد

درصفحه ۲

گفتگوی اختصاصی اطلاعات بادکتر شریعتمداری درباره ارزیابی کارنامه سه ساله انقلاب فرهنگی

ستاد انقلاب فرهنگی تاکنون موفق بوده است

درصفحه ٦

گفتگوی اختصاصی اطلاعات بافرمانده جدید نیروی دریایی دربارهٔ:

★ عملیات جدید نیروی دریائی
★ تجاوز عراق بـه تاسیسات نفتی
★ گسترش آموزشهای فنی و تخصصی
★امنیت خلیج فارس

درصفحه ۲

نخست‌وزیر در دیدار با اتحادیه انجمنهای اسلامی کارخانجات ساری

دولت شرعا وقانونا خودرا موظف میداند که ازانجمنها وشوراهای اسلامی کارگران حمایت کند

به دلیل نیاز عمیق و درونی انقلاب به‌عنوان راه‌حلی نیرومند برای مقابله با توطئه‌ای گسترده ، انجمن های اسلامی به‌وجود آمدند.

درصفحه۳

گزیده‌ای از نوشته ها و آثار شهید مطهری بمناسبت چهارمین سالگرد شهادت استاد

مشخصات سرمایه‌داری جدیدو بررسی نظریه تساوی ارزش وکار

در صفحه ۷

گزارش مراسم پرشکوه گرامیداشت روز کارگر وروز معلم درسراسر کشور

درصفحه

سخن روز

مطهری، راهنماو تطهیر کننده

امروز بمناسبت سالگرد شهادت جانگداز استاد بزرك مرتضی مطهری، روز معلم خوانده شده است سخن در باره این استاد شهید بسیار گفته شده است وشایسته مقام والای او همانست که امام امت، آیت‌الله العظمی منتظری و دیگریاران امام در باره‌اش گفته‌اند. زیرا هرکس نمی‌تواند معرف وستایش کننده ارزشها و کمالات وجودی او باشد. مطهری عقابی بلند پروازو بلند آشیانه بودو از اینروی شخصیت‌هایی می‌توانندحق اورا در تعظیم و تکریم و شناساندن به نسل امروز و فردا ادا کنند که مثل اودر همان اوج پرواز کرده‌باشند و پرواز کنند. اما به هر حال از آنجا که استاد شهید مرتضی مطهری با آفتاب اندیشه ارجمندوارزش‌آفرینش برهمه می‌تابید، طبیعی است که هرکس از خردو بزرك بقدر توان خویش و بقدری که در سایه این آفتاب‌غنوده و از او بهره‌ای برده است سخنی هم در باره او برزبان آرد و از او یاد کند.

مرحوم مطهری شاید تنها کسی از خیل متفکران و صاحبنظران و نویسندگان ما باشد که امام درباره‌اش گفته‌اند «آثار زبان و قلم او بدون استثناء خوب است، بدون استثناء آموزنده و روانبخش است ». چنین‌ضاوتی و چنین اطمینانی خود واقعا یك امر استثنایی است . امام را همه میدانند و می‌شناسند که تا چه پایه‌ای‌در شناخت و تایید افکار و اندیشه ها و اخلاق و بینش‌افراد مختلف بحق سخت‌گیر، تیز بین و دقیق است . بااین وصف چه شده است وراستی هم مطهری کیست و چه کرده است که امام در باره‌اش چنین تعبیر شگفت، استثنائی و مطلقی دارند ؟

بیشك اینهمه اطمینان و اطلاق حاکی از عظمت مقام و عمق و عزت اندیشه مطهری است. حقیقت‌اینست که مطهری هم خود مطهر بود، مطهر شده بود وبفرموده امام در طهارت روح کم‌نظیر بود و هم مطهر جانها و روح‌ها و قلبهای دیگران بود. او خود نخست درچشمه سارهای اعتقاد و ایمان و اندیشه اسلامی تطهیر شده بود، افکار و اخلاق خود را مطهر کرده بود و آنگاه‌به آبشاری تطهیر کننده تبدیل شده بود همواره در حال فیضان و همواره تطهیر کننده و مطهر اعتقاد و ایمان واندیشه دیگر یاران و همراهان و اندیشمندان.

این حقیقتی است انکار ناپذیر که کتابها ونوشته هاو سخنان دیگر متفکران، منهای او و آموزشها و تحلیلها ودرسهای‌اوناقص میماند و راه‌به جایی‌نمی‌برد و حتی در مواردی می‌توان گفت به بیراهه و گمراهی نیز کشیده می‌شود. بویژه آثاری را که روشنفکران و مبارزین اسلامی از سالهای مقارن ۱۵ خرداد به‌اینسوی برجای گذاشتند بدون آثار او و بدون کلام و قلم‌تطهیر کننده او نمی‌توان مورد استفاده کامل و مثبت و سازنده قرارداد. اساسا مطهری به راهمایی میماند که برسر چهار راهی ایستاده و ادامه راه و مسیر واقعی را به هریك از راهیان و رهگذران نشان میدهد .وقتی کسانی در راهی حرکت می‌کنند که صرفا رامزهدفردی

درصفحه ۱۵

ویژه‌نامه بزرگداشت چهارمین سالگرد شهادت استاد مطهری

بررسی جنبه‌های گوناگون جنگ وصلح درجلسه اختتامیه سومین کنگره هزاره نهج البلاغه

در صفحه ۳

مصاحبه اختصاصی اطلاعات بارئیس هواپیمایی کشوری

برنامه‌های وسیع هواپیمائی وطرح توسعه فرودگاههای بین المللی وداخلی

درصفحه ۲۸

اطلاعیه شرکت زل

آ ـ ۱۹۴۹ رجوع به صفحه سوم

استخدام کادر درجه‌داری نیروی زمینی ارتش جمهوری اسلامی

آ ـ ۱۱۴۵۴ بقیه در صفحه ۱۴

قابل توجه کلیه ارگانها و نهاد های انقلابی وکتابفروشیهای معتبر

آ ـ ۲۰۶۰ بقیه در صفحه ۳

آگهی استخدام مهندسین مشاور مشانیر

درصفحه ۱۴

آ ـ ۱۱۴۷۳

دنیای ورزش شنبه ها

بسمه تعالی

قابل توجه عموم اصناف محترم تهران

براساس بند۳ و ٤ ماده ١٤ و ١٩ و ٢٠ قانون نظام صنفی مصوبه شورای انقلاب واحدهای صنفی مکلفند نصب اتیکت برروی‌کالاها والصاق فهرست ارزش‌خدمات درمدخل‌مغازه یاکارگاه‌وصدور فاکتورفروش‌بامشخصات کامل ونرخهای مصوبه را رعایت نمایند.

بدیهی است عدم رعایت موارد فوق‌تخلف محسوب وبا متخلفین طبق مقررات صنفی رفتار خواهدشد.

کمیته امور صنفی بخش نظارت‌بر اجرای صحیح نرخها

بسمه تعالی

برادرعزیزمان سرکارناخدایکم اسفندیارحسینی

انتصاب جنابعالی رااز جانب فرمانده کل قوا امام خمینی بسمت فرماندهی نیروی دریایی ارتش جمهوری اسلامی ایران‌تبریک می‌گوییم‌و آرزومندیم درخط استمرار حرکت انبیاء یعنی ولایت فقیه اصالت اسلامی خویش را درهرچه اسلامی‌تر کردن نیروی دریایی به‌اثبات‌برسانید ودر عمل یار ویاور امام زمان (عج) باشید .

دایره سیاسی ایدئولوژیك و انجمن اسلامی پایگاه دریائی شمال

آ ـ ۰۲۰۶۷

امروز جوانان امروز در:

★ از استاد شهید مطهری: تضادمیان شعارها و اصول مکتب مارکس
★ مسئله‌ای بنام اعتیاد در ایران و جهان
★ یك مستکبر سه مشخصه دارد : مترف ، مجرم و مفسداست (مصاحبه‌با حجت‌الاسلام بیات نماینده مجلس شورای اسلامی)
★ علی‌پروین و محمد صالحی‌از فوتبال‌میگویند
★ شگفتیهای دریا با عکسهای رنگی
★ تدریس و تستهای امتحان نهائی ریاضی و نمونه هائی از تست کنکور
★ با صفحات ویژه کودکان و نوجوانان،شعر، سرگرمیهای آموزنده ، هنری ، ورزشی‌و...

هوالعزیز

قابل توجه صنف محترم آهن فروش تهران

آ ـ ۱۱۴۶۸ بقیه در صفحه دوم

یکمین سالگرد شهادت شهدای صندوق قرض‌الحسنه تعاون صنفی

منافقین از کفار بدترند.
(امام خمینی)

بمنظور بزرگداشت شهدای صندوق قرض‌الحسنه تعاون صنفی (ابراهیم بفرافشان ـ علیرضا رحیمی صفت ـ احمد رضا کلاهانی ثابت ـ حیدر ریاحی ـ بهنام شاه‌محمدی) کمبست منافقین کوردل مظلومانه بشهادت رسیدندمراسمی هر روز سه‌شنبه ۱۳ر۲ر۶۲ از ساعت ۳ الی ٥ بعداز ظهر در مسجد ارک برقرار میباشد . از امت حزب‌الله دعوت میشود جهت تداوم بخشیدن به راه شهدا در مراسم فردا شرکت فرمایند . ضمنا از بیانات حضرت آیت‌الله خزعلی مدظ نقبای شورای نگهبان استفاده فرمایند .

صندوق‌قرض‌الحسنه‌تعاون صنفی ـ کمیته‌امداد امام ـ بنیاد شهید و خانواده‌محترم شهدا

امام خمینی: آثار استاد شهید مطهری بی استثناء همه خوب وانسان ساز است

مراسم بزرگداشت استاد شهید مطهری با حضور نخست‌وزیر برگزار شد

مراسم بزرگداشت چهارمین سالگرد شهادت استاد مطهری ویادبود چهل تن از شهدای عملیات والفجر، عصر دیروز با حضور آیت‌الله جنتی عضو شورای نگهبان و آقای میرحسین موسوی نخست‌وزیر و باشرکت جمعی از وزرا و مسئولین مملکتی و عده‌ای از خانواده‌های شهدا در مقر شهید مطهری برگزار گردید. این مراسم باتلاوت آیاتی از کلام‌الله مجید آغاز شد و پس‌از اجرای سرودی توسط برادران عضو بسیج سپاه، آقای اصغری وزیر دادگستری سخنانی‌در رابطه با نقش قاطع روحانیت در پیاده شدن احکام‌رهائی بخش اسلام ایراد کرد. وی با تکیه بر حقانیت اسلام و شهدای اسلام در طول تاریخ به نقش استاد شهید آیت‌الله مطهری در شکل‌گیری‌وپیش برداهداف انقلاب اسلامی اشاره کرد و به بررسی فرازهائی از زندگی پربار این شهید بزرگوار پرداخت. مراسم، با دعا برای طول عمر امام و رزمندگان اسلام پایان گرفت.

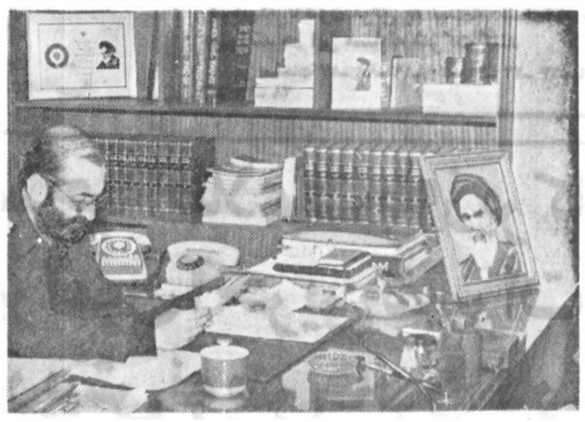

ناخدا یکم حسینی، فرمانده جدید نیروی‌دریائی‌جمهوری اسلامی ایران، دیروز در یک گفت وگوی اختصاصی با خبرنگار سرویس نظامی روزنامه اطلاعات شرکت‌کرد و به‌سئوالات وی‌پاسخ‌گفت. فرمانده نیروی دریائی در خلال‌این گفت‌وگو ازبرنامه های آینده نیروی دریائی، بهره‌وری ازتخصص پرسنل آموزش دیده این‌نیرو ونیز دیگر مسائل مربوط، بویژه جنگ تحمیلی‌عراق علیه‌ایران سخن گفت.

گفتگوی اختصاصی اطلاعات بافرمانده جدید نیروی دریایی

سرویس نظامی ـ ناخدا یکم اسفندیار حسینی فرمانده جدید نیروی دریایی ارتش جمهوری اسلامی ایران در گفتگویی اختصاصی‌باخبرنگار سرویس نظامی اطلاعات نظرات خود را پیرامون نبردهای دریایی، امنیت‌خلیج فارس، عملیات جدید نیروی دریایی، حمله‌عراق‌بتاسیسات نفتی ایران، جهاد خودکفایی نیروی دریایی و گسترش آموزش فنی و تخصصی‌در نیروی دریایی بیان داشت.

ناخدا یکم حسینی،درمورد وضعیت جبهه‌های‌نبردریایی اظهار داشت:

بسم‌الله‌الرحمن الرحیم- با درود به رهبر کبیر انقلاب‌و شهدای اسلام، بخصوص شهدای انقلاب‌اسلامی‌و جنگ تحمیلی، اکنون که این مسئولیت به من واگذار شده احساس می‌کنم که در موارد مختلفی که نیروی دریایی‌با آن مواجه است، طرحها و برنامه‌های کلی که‌داریم‌خدمت امت مسلمان ارائه کنیم.

برنامه‌های ما بطور کلی اول طبق فرمان که همیشه می‌فرمایند مسئله اصلی جنگ است، ماهم مسئله اصلی را در پیشبرد عملیات جنگ گذاشتیم. البته برادران مادر نیروی دریایی ازبدودرگیری در جنگ تحمیلی تاکنون توانسته‌اند. بخوبی عملیات رزمی را در دریا انجام‌بدهند و ماهم امیدواریم بتوانیم با حرکات جدید، ضمن ادامه عملیاتی که قبلا داشتیم،درس لازم به صدام وبعثیون‌بدهیم. ما بنا را براین داریم که‌باتمام قوا در مقابل تجاوزات و حرکاتی که در خلیج فارس می‌شود، توطئه‌هایی که برای برهم زدن امنیت خلیج‌فارس می‌شود، ایستادگی می‌کنیم. البته می‌دانیم که ابرشیطانها باتمام قوا سعی می‌کنند رژیم در حال مرگ صدام را سرپا نگاهدارند، با تکنولوژی پیشرفته فکر می‌کنند می‌شود این رژیم نیمه‌جان راسرپانگه داشت. آنچه ما به‌آن‌معتقدیم این هست که مابا همین وسایلی که داریم، با همین امکاناتی که در اختیارمان هست با تکیه به اراده الهی و رهنمودهای امام و تلاش پرسنل از جان‌گذشته نیروی دریایی در مقابل اینها، همان طوری که تا بحال‌ایستاده‌ایم، از این پس نیز خواهیم ایستاد.

تجاوز رژیم بعثی

ناخدا یکم حسینی درمورد حمله رژیم بعثی عراق به تاسیسات نفتی، ایران در اظهار داشت:

خلیج‌فارس و پیامدهای آن تجاوزات دریایی عراق به سکوهای نفتی ایران بخوبی نشان داد که عراق از نظر نظامی در دریا هیچ حرکتی را نمی‌تواند انجام بدهد، بهمین دلیل سعی می‌کند از توطئه و کاربردهای سیاسی استفاده کند چون حمله با موشکهای هدایت شونده از راه دور به یک سکوی نفتی که هیچ پدافندی نداردو اصلا در آن منطقه، جنگی انجام نشده این را نمی‌شود عملیات رزم دریایی نامید. آن‌جاهایی که عراق خواسته با یگانهای نیروی دریایی جمهوری اسلامی درگیر شود جزاینکه سرکوب شده و یا منهدم‌شده و یا فرار کرده نتیجه دیگری نبرده و ازاین‌پس‌نیزنخواهد برد.

البته ما برنامه هایی هم داریم که گوشمالی های بیشتری به عراق بدهیم، ولی نحوه و چگونگی کار را فعلا نمی‌شود مطرح کرد. انشاءالله در آینده به صدام بعثی ـ صهیونیست ثابت خواهیم کرد که همانطوری که در زمین نتوانست با تکیه به تبلیغات صهیونیستی که ابرقدرت ها در دنیا برایش براه‌انداخته‌اند و با تمام تدارکات سوپرمدرن که به او داده‌اند کاری بکند وعاقبت‌باافتضاح کنار کشید، همانطور در دریا هم، این تجهیزات نیست که می‌جنگند، بلکه ایمان و اعتقاد و روحیه شهادت طلبی امت مسلمانمان است که در نهایت پیروزمی‌شود زیرا این مقدرالهی و بشارت خداوندی است.

ما نیز معتقدیم هرچه‌سلاح وتجهیزات خریداری‌کنند ـ که کرده‌اند و کمر اقتصادش به خاطر همین سیاست دیوانه‌واری که پیش گرفته شکسته‌ـ هیچ تاثیری در نتیجه نهایی‌در دریا نخواهد دادوما درمقابل آن‌خواهیم‌ایستاد، همانطوری که‌در مقابل اربابانش هم اگر لازم باشد، ایستادگی می‌کنیم.

فرمانده جدید نیروی‌دریائی جمهوری اسلامی افزود: امیدوارم انشاءالله در این‌راه بتوانیم آنچه امروز بااطمینان می‌گوئیم یک روزی به‌عنوان بشارتی با ملت ایران مطرح کنیم. و خبر عملیاتی را که انجام شده باشدبه مردم‌بدهیم.

خودکفایی نیروی‌دریایی

فرمانده جدید نیروی‌دریایی درباره خودکفایی در این‌نیرو وطرح هایی‌که صورت‌خواهد گرفت اظهار داشت:

نیروی دریایی از تجهیزات ووسایل بخصوص دریایی‌و تخصص های دریایی باید استفاده کند که اینها مستلزم داشتن تکنولوژی دریایی و علوم مربوط به آن است.

ما در نیروی دریایی‌پرسنل بسیار متخصصی داریم و برنامه فعلی ما این است که تمام این تخصص ها راسازمان دهی کنیم و جهاد خودکفایی را در نیروی دریایی بقدری فعال کنیم‌که‌انشاءالله باحداکثر سرعت و دقت بتوانیم از نظر قطعات و از نظر وسایل تکنولوژی دریایی به خود ـ کفایی برسیم و آنچه روزی ابرقدرت ها اعلام کردند که‌به علت‌خروج‌مستشاران ازنیروی دریایی ایران، دیگر وضعیت این نیرو مشخص نیست، و آنرا در کتاب هایشان چاپ کردند، بفهمند که حرف های باطلی بوده که‌اینکه تابحال هم نیروی دریایی جمهوری اسلامی توانسته است بخوبی فعالیت های رزمی دریایی‌خود را در دریا نشان بدهدو عملیات موفق زیادی تابحال در مقابل کفار عراقی داشته است.

مسئله خودکفایی یکی از خطوط بسیار مهم آینده‌نیروی دریایی‌خواهدبود که‌انشاءالله در این مورد بتدریج که نتایج عملی بدست بیاید، ما امت حزب‌الله را در جریان‌پیشرفت کارمان قرار خواهیم داد.

گسترش آموزش تخصصی

فرمانده نیروی دریایی‌در مورد گسترش آموزش تخصصی در نیروی دریایی اظهار داشت: تخصص در نیروی دریایی‌در زمان‌سابق بطور کامل متکی به خارج بود. درحال‌حاضر بحمدالله دانشگاه دریایی فعالیتش‌را شروع کرده و انشاءالله برنامه‌هایی داریم که با ایجاد دوره‌های تخصصی مختلف، برادرانمان در نیروی دریایی‌بتوانند هرچه سریعتر آنچه از تکنولوژی و علوم دریایی را قبلا از کشورهای پیشرفته دنیا گرفته‌اند، به نسل جوان‌و برادران عزیزی که بتدریج به این نیرو می‌پیوندند، منتقل کنند و این روند پایداری شودانشاءالله برای پژوهشهای آینده و خودـ کفایی عینی و تکنولوژی همزمان با طرح قبلی که عرض کردم.

ما امیدواریم بیاری خداوند باتلفیق‌این‌دوبرنامه‌آموزشی و عملی خودکفایی در علوم دریایی بتوانیم نتیجه نهایی را که می‌خواهیم بدست آوریم.

دیدار با رهبر انقلاب

ناخدا یکم حسینی در مورد ملاقات دیروز صبح با امام خمینی‌رهبر کبیر انقلاب اسلامی اظهارداشت: ایشان همیشه رهنمود هایشان راهنمای خطوط اصلی فکری و عملی ماست و مسلما بیش‌از هر چیز در روحیه و تقویت فکری ما خیلی اثر داشت و امیدوارم که واقعالیاقت مسئولیتی‌که بمن واگذار شده داشته باشم و رهنمودهای رهبر انقلاب واقعا برای من کلید حل این مسایل هست.

ایشان در کل، مسایلی را که در ارتباط با نیروی دریایی بودرهنمود فرمودند که چه خطوطی را دنبال کنیم و اینکه ما بهر حال چون دنبال دستورات الهی هستیم نباید وحشتی از مسایل داشته باشیم و تبلیغات جهانی صهیونیستی الان روی آن تکیه دارند. این ملاقات تنها یك مسئله رسمی برای ما نبود بلکه برای من رهنمودی بود که بتوانم از عهده کارهایی که به من واگذار شده‌برآیم.

ناخدا یکم اسفندیارحسینی در پایان این گفتگو طی پیامی به ملت همیشه در صحنه و مبارز ایران گفت: از همه مردم مسلمان‌ایران از خانواده های شهدا، از خانواده های جانبازان جنك تحمیلی‌و از همه اقشارمردم استدعا دارم که برایمان دعا کنند در انجام کار ـ هایی که برعهده گرفته‌ایم تا لیاقت آنرا داشته باشیم که در راه خدا و دراجرای دستورات امام‌بزرگوارمان، کارهارا بخوبی وشایستگی انجام بدهیم.

دردیدار رئیس ستاد مشترك با امام‌خمینی‌رهبر انقلاب و فرمانده کل‌قوا

فرمانده جدید نیروی دریائی ایران بحضور امام امت وفرمانده کل قوا معرفی شد

تیمسار سرتیپ قاسمعلی ظهیرنژاد رئیس ستاد مشترک ارتش جمهوری اسلامی ایران صبح دیروز به همراه ناخدا یکم حسینی فرمانده جدید نیروی دریائی بحضور امام‌خمینی رهبر انقلاب و فرمانده کل قوا رسید و باامام امت دیدارو گفتگو کرد.

رئیس ستاد مشترک در این دیدار، ناخدایکم حسینی فرمانده جدید نیروی دریائی جمهوری اسلامی ایران را به حضور امام خمینی فرمانده کل قوا معرفی کرد و گفت: فرمانده جدید نیروی دریائی یکی از افسران کادر فرماندهی نیروی دریائی و دارای تحصیلات عالی است. وی از رده‌ی افسری دانشکده نیروی دریائی تا دانشکده فرماندهی، خدمت کرده و تجارب ایشان در مشاغل مختلف موثر و قابل تقدیر بوده است.

ناخدایکم حسینی طی گفتگوئی با خبرگزاری جمهوری اسلامی ضمن تشریح اهداف نیروی دریائی و برنامه‌های آینده آن، در زمینه بالابردن سطح آموزش افراد وگسترش این امر گفت: آنچنان که حضرت امام فرمودند، مساله‌ی اصلی ما جنگ بوده و مسلما همانطور که تاکنون نیروی دریائی جمهوری اسلامی ایران در طول جنگ تحمیلی حماسه‌ها آفریده و ضربات متعددی به نیروی دریائی‌صدام وارد کرد، از این پس نیز امیدواریم خداوند متعال به ما توفیق دهد تا با کوشش و تلاش همه‌جانبه، ضربه لازم را به سرسپردگان آمریکا در منطقه خلیج فارس و دریای عمان وارد کنیم.

وی در مورد برنامه‌های آموزشی نیروی دریایی و ارتقاء آن گفت: بعلت حساسیت‌هایی که در تخصص‌های مختلف این نیرو هست، باتوجه به اینکه آموزش‌ها قبلا در خارج از ایران بوده، امروز ما قصد داریم به‌انتقال این آموزشها به داخل، از این جهت نیز بسمت خودکفایی برویم. گسترش آموزش هم بشکلی خواهد بود که‌ازافراد باتجربه که دارای علم و آموزش کافی هستند، نیز استفاده می‌شود.

وی افزود: در این‌زمینه اقدامات موثری انجام‌گرفته و بحمدالله دانشگاه نیروی دریائی نیز کار خود را آغاز کرده است که امیدواریم در این راه خودکفا شویم.

ناخدایکم حسینی فرمانده نیروی دریایی درمورد ایجاد واحد خودکفایی در این نیرو گفت: برای اینکه ما عملا بتوانیم باابرشیاطین دنیا بجنگیم، باید از علم وتکنولوژی استفاده کرده و دراین رابطه نیز خودکفا بشویم. البته دراین مورد برنامه‌هایی دردست اقدام است که بموقع اعلام و اجرا خواهد شد.

وی یادآور شد: درگذشته‌نیزنیروی‌دریایی پیشرفتهای شایانی داشته است و امیدوار هستیم که خداوند متعال در امر مهمی که بعهده ما گذاشته شده است ما را یاری نموده و با رهنمودهای حضرت امام‌مدظله بتوانیم دین‌خود را به اسلام و مسلمین ادا نمائیم.

آیت‌الله موسوی اردبیلی: برای ماشرم آوراست اگر اشخاصی سرپناه نداشته باشندوشب گرسنه بخوابند

اعضای انجمن های اسلامی کارکنان بانك ملی استان تهران و اعضای هیات‌بدوی‌بازسازی نیروی‌انسانی بانك‌ملی، عصر دیروز با آیت‌الله موسوی‌اردبیلی‌دیدار کردند.

در این دیدار نماینده اعضای انجمن های اسلامی کارکنان بانك ملی طی سخنانی از رئیس دیوان عالی کشور خواست در جهت رسیدگی سریع به‌پرونده های بازسازی نیروی انسانی، تسریع در حذف بهره بانکی واسلامی شدن بانکها وتدوین آئین‌نامه انجمن های اسلامی کوشش بیشتری صورت بگیرد.

سپس رئیس دیوان عالی کشور در رابطه باعملکرد انجمن های اسلامی گفت: انجمن های اسلامی ارگان هائی نیستند که از روی برنامه‌ریزی خاصی تاسیس شده باشند. انجمن های اسلامی نهادهائی هستند که بطور خودجوش به وجود آمده‌اند و اگر آئین‌نامه‌دقیقی برای آنها نداریم، به همین‌خاطر است. انجمن های اسلامی آینه انقلاب اسلامی هستند که همه چیز انقلاب را نشان می‌دهند.

وی افزود: اگرسپاه پاسداران بازوی‌انقلاب‌اسلامی ارگان‌ها مغز انقلاب اسلامی وامام قلب انقلاب محسوب شوند. انجمن های اسلامی چشم انقلاب اسلامی‌هستند.

آیت‌الله موسوی اردبیلی در مورد چگونگی کار ستاد پیگیری اجرای فرمان امام گفت: این‌ستادتاکنون دائما مشغول کار بوده وکتابی راکه بصورت خلاصه، عملکرد ستاد را نشان دهد، بزودی منتشر خواهد کرد.

آیت‌الله موسوی اردبیلی همچنین با اشاره به سالگرد شهادت استاد مطهری گفت: باشهید شدن آیت‌الله مطهری، ضربه بزرگی به انقلاب اسلامی خورد، اما تالیفات ایشان الان هم می‌تواندهدایت کننده باشد وکسی که تالیفاتش درمیان جامعه باشد، هرگز نمی‌میرد.

وی‌درقسمت دیگری‌ازسخنانش اظهار داشت: اگر اشخاصی سرپناه نداشته باشند وشب گرسنه‌بخوابند برای ماشرم‌آور است و در جامعه‌ای که به‌نام جمهوری اسلامی اداره می‌شود نباید ظلم وتجاوز به‌هیچ‌صورتی وجود داشته باشد. مادرنیمه‌راه‌هستیم ونباید به این کارهاکه تاکنون صورت گرفته است، خود را دلخوش کنیم. باید تمام نیروها در کشور متمرکز شوند تا بنفع مستضعفین کار کنیم.

حجت‌الاسلام هاشمی رفسنجانی:

کارگران پایه‌اساسی این جامعه‌هستند وحق بسیار بزرگی براین اجتماع دارند

تلاش‌وبیداری کارگران توطئه های‌ضد انقلاب‌ونیروهای‌شیطانی چپ‌را درکارخانجات خنثی کرد

امام جمعه و خانواده های شهدا و مسئولان ارگان ها و اقشار مختلف مردم بخش کیاسر ساری و گروهی‌از اعضای اتحادیه انجمن های اسلامی کارخانجات آن شهر، صبح دیروز با آقای هاشمی رفسنجانی رئیس مجلس‌شورای اسلامی دیدار کردند.

در این دیدار آقای هاشمی رفسنجانی ضمن قدردانی از نقش کارگران مسلمان در راه‌اندازی و افزایش تولیدات کارخانجات گفت: ، کارخانجات از مراکزی بودند که‌ضد انقلاب و نیرو های شیطانی چپ، آنجا را به عنوان مراکزی علیه جمهوری اسلامی قلمداد کرده بودند، ولی تلاش‌و بیداری کارگران ،توطئه های آنها راخنثی کرده و ماامروز شاهد یکپارچگی، وحدت و تلاش کارگران هستیم.

رئیس مجلس افزود: مایه امید جمهوری اسلامی در بخش اقتصادی قدرت کارگری در بخش های تولیدی‌صنعتی و کشاورزی است و همچنین کسانی که برای این مردم امکانات زندگی فراهم کرده و داشا در خلاقیت‌هستند پایه اساسی این جامعه میباشند و حق بسیار بزرگی براین اجتماع دارند، لذا جامعه اسلامی تحقیقا در جهت تامین حقوق‌آنها حرکت میکند. آقای هاشمی رفسنجانی در پایان ،از کمک های نقدی مردم کیاسر ساری برای جبهه های نبرد حق‌علیه باطل تشکر کرد.

«دانشگاه انقلاب» منتشر شد

شماره اردیبهشت ماه مجله «دانشگاه انقلاب»، ارگان سراسری جهاد دانشگاهی منتشر شد.

شماره اخیر «دانشگاه انقلاب» که بیستو سومین شماره این مجله است اختصاص به مطالب متنوعی در زمینه های مختلف فرهنگی، ادبی، دانشگاهی و مصاحبه با مسئولین مملکتی دارد.

سرمقاله مجله، مطلبی است در ستایش از زحمات آیت‌الله شهید مرتضی‌مطهری‌بعنوان پایه‌گذار انقلاب‌فرهنگی، مطلب بعدی مصاحبه اختصاصی با مهندس‌موسوی نخست وزیر در باب انقلاب فرهنگی، دانشگاه ها و مسائل عمده کشور است.

برخی دیگر از مطالب این مجله عبارتند از: تحلیلی از مسئله نفت در عرصه اقتصاد جهانی ـ گفتگویی‌باپیشگامان انقلاب فرهنگی (گروهی از برادران انجمن های اسلامی دانشجویان) ـ گفتگو بادکتر شیبانی رئیس دانشگاه‌تهران‌ـ پنجمین قسمت از «فلسفه‌ازدیدگاه علامه طباطبائی»ـ اجتهاد قضایی نوشته حجت‌الاسلام سیدمصطفی محقق داماد ـ طرح پیشنهادی دوره لیسانس زبان‌و ادبیات‌فارسی‌ـ معرفی‌کتاب‌ـ اخباری از دانشگاه ها ـ طرح دایره‌المعارف موضوعی اسلام و ..

انتشار «والقلم»

دهمین شماره نشریه «والقلم»، نشریه وزارت فرهنگ و آموزش عالی در ۵۲ صفحه به چاپ رسید.

در این شماره «والقلم» که ویژه فروردین ۶۲ می‌باشد نیز مطالب مختلفی در ارتباط با مسائل گوناگون دانشگاهی به چشم میخورد.

فهرست مطالب «والقلم» بشرح زیر است:

پیام امام امت بمناسبت ۱۲ فروردین ـ پیام وزیرفرهنگ و آموزش عالی ـ مصاحبه با دکتر حبیبی رئیس دانشگاه الزهرا ـ مقام انسانی زن از نظر قرآن، از استاد شهید مرتضی مطهری ـ تشکیل دفتر مرکزی ارتباط با دانشگاه‌ـ یادی از شهدای آموزش عالی و ...

اخبار کوتاه

اطلاعیه سازمان‌اوقاف

روابط عمومی سازمان اوقاف اعلام کرد: کارعملیات بازسازی مسجد جامع‌پل‌دختر که بدست صدامیان جنایتکار و مزدوران جهانخوار براثر بمباران شدیدا آسیب دیده بود، توسط ستاد بازسازی مساجدو اماکن متبرکه مناطق جنگزده مستقر در حوزه اوقافی استان لرستان آغاز شد.

دیدار باوزیر نیرو

هیات اقتصادی وبازرگانی مجارستان پیش‌ازظهر دیروز باتفاق سفیر مجارستان در کشورمان با آقای حسن غفوری‌فرد وزیر نیرو دیدار و گفتگو کرد.

در این دیدار که معاونین و مشاورین وزارت نیرونیز حضور داشتند، مسائل فنی و اقتصادی و همکاریهای بازرگانی دو کشور مورد بحث‌و تبادل‌نظر قرار گرفت و در پایان، طرفین اظهار امیدواری کردندکه همکاری‌های دو کشور هرچه بیشتر گسترش یابد.

وزیربهداری به ژنو رفت

برای شرکت در سی‌و ششمین اجلاس‌مجمع عمومی سازمان بهداشت جهانی دکتر هادی منافی وزیر بهداری رهسپار ژنو شد.

این اجلاس هرساله با شرکت‌وزرای‌بهداری کشورـ های عضو سازمان بهداشت جهانی جهت بررسی مسائل بهداشتی تشکیل میشود.

سمینار مدیران و مسئولان

سازمان مرکزی تعاونی کشور بمنظور بررسی مسایل و مشکلات شرکتهای تعاونی اقدام به برگزاری سمینار مدیران و مسئولان شرکتـ های تعاونی تولیدی نمود. این سمینار دیروز در محل مرکز مطالعات و آموزش تعاون اسلامی با تلاوت‌آیاتی چند از کلام‌الله مجید آغاز بکار کرد.

در این سمینار مسئولان سازمان مرکزی تعاون کشور ونمایندگان‌مراکز تهیه‌وتوزیع کاغذ، چوب و منسوجات مسایل و مشکلات حاضرین‌را مورد بحث‌و بررسی قرار دادند.

افتتاح سالن کتابخانه

به مناسبت چهارمین‌سالگشت شهادت استاد مطهری، سالن کتابخانه ثبت احوال به نام استاد شهید مرتضی مطهری توسط معاون وزیر کشور و رئیس‌سازمان ثبت احوال افتتاح شد.

در مراسم گشایش این کتابخانه پس‌از تلاوت آیاتی از قرآن کریم‌و قرائت‌گزیده‌هایی از سخنان امام و شخصیت های مملکتی در مورد استاد شهید مطهری، برادر علی‌صادقی معاون‌وزیر کشور و رئیس سازمان ثبت‌احوال به مناسبت‌افتتاح کتابخانه سخنانی ایراد کرد. در پایان دکتر مرزبان یکی از اعضای ستاد انقلاب فرهنگی درباره احساس مسئولیت در حاکمیت اللهدرنظام جمهوری اسلامی مطالبی بیان داشت.

سمینارمعاونین‌سیاسی استانداری های کشور آغازبکار کرد

صبح امروز سمینارمعاونین و روسای دفاتر سیاسی استانداری های سراسر کشور در سالن‌شهدای وزارت‌کشور با حضورعلی‌اکبر ناطق‌نوری وزیر کشور و معاونین این وزارتخانه آغاز بکار کرد.

ابتدا وزیر کشور در رابطه با بزرگداشت چهارمین سال شهادت متفکرو فیلسوف‌بزرگ اسلام استاد شهید مرتضی مطهری سخنانی ایراد کرد و سپس به حساسیت انقلاب در مقاطع کنونی‌آن اشاره نموده و از کلیه دست اندرکاران‌و مسئولین خواست‌باتمام توان خویش در جهت بگردش‌در آوردن طرح های انقلاب اسلامی فعالیت نمایند وی آنگاه به نقش روحانیت و هماهنگی مسئولین با ائمه جمعه سخن گفت.

شهیدی دیگراز میان کارگران اطلاعات

همکار جوانمان رضا نوروزیان در قسمت «هلیوـ گراور»، که در لباس مقدس سربازی همچون دیگر جهادگران جبهه‌های نبردحق علیه باطل، به مصاف با صدامیان مزدور و متجاوز شتافته بود فداکارانه راه خونبارشهیدان انقلاب‌اسلامی و جنگ تحمیلی را در پیش گرفت و به خیل شهداء پیوست.

شهادت این کارگر متعهدو این سرباز فداکار اسلام را به امام و امت شهیدپرورمان و به خانواده‌آن شهیدبویژه همکارمان «ابراهیم‌نوروزیان» صمیمانه تبریک‌و تسلیت می‌گوئیم و پیروزی نهائی‌نیروـ های‌اسلام‌بر مزدوران‌جنایتکار صدامی را از درگاه خدای متعال آرزو داریم.

پیش‌ازظهر امروز پیکرپاک شهید «رضا نوروزیان» از مقابل موسسه‌اطلاعات برروی دوش‌صدها تن از همکارانش تشییع شد و به بهشت‌زهرا جایگاه همیشه جاویدشهیدان انقلاب اسلامی‌و جنگ‌تحمیلی انتقال یافت.

زلزله، آمل را لرزاند

ساری- بگزارش واحد مرکزی خبر ساعت ۶و۲۷ دقیقه بامداد دیروز زلزله خفیفی به قدرت سه‌ریشتر در فاصله ۱۲۰ کیلومتری شمالـ شرقی تهران،حدود شهرآمل را لرزاند که خوشبختانه هیچگونه‌خسارت‌مالی وجانی دربی نداشت.

انتصاب دروزارت‌سپاه

طی حکمی‌ازسوی‌آقای محسن رفیق‌دوست وزیر سپاه پاسداران انقلاب اسلامی، آقای‌سیدمحسن‌صفوی بعنوان مسئول دفتر مهندسی این وزارتخانه در استان اصفهان منصوب و مشغول کار شد.

ایجاد فضای سبز و پل عابر پیاده

دومین‌مجمع‌سالانه مجتمع مسکونی پاس (شهربانی جمهوری اسلامی) با حضور سرهنگ حسن‌زاده، معاون شهربانی برگزار شد.

در این جلسه از اقدامات شهرداری تهران برای ایجاد دیوار پستیك، کمك‌در ایجاد فضای سبز،نصب‌پل عابرپیاده و اسفالت راه ورودی این مجتمع ساختمانی تشکر شد. در این اجتماع سرهنگ جوانشیر رئیس هیات‌مدیره مجتمع برنامه‌های آینده‌مجتمع مسکونی‌پاس‌را برای‌حاضران تشریح کرد.

هوالعزیز

قابل توجه صنف محترم آهن‌فروش تهران

چون انواع آهن‌آلات میله‌گردساده‌ـ آجدارـ شافتینگ ـ نبشی ـ تسمه ـ ورق سفید ـ ورق‌روغنی‌ـ ورق‌سیاه ۱×۲ متر ـ ورق بلند ـ لوله سیاه ـ لوله گاز ـ مانسمان ـ صنعتی آماده توزیع است کلیه بنکداران عضو تعاونی میتوانند جهت خرید به شرکت مراجعه فرمایند. ضمنا نظر به اینکه به اندازه کافی‌از اقلام‌موجود است هر مقدار مورد تقاضا تحویل خواهد شد.

شرکت تعاونی تهیه و توزیع‌آهن‌آلات‌واحدمرکز

آ ـ ۱۱۴۶۸

هوالعزیز

قابل توجه صنف محترم آهن‌فروش تهران

جلسه عمومی صنف‌در روزچهارشنبه ۱۴ر۲ر۶۲ ساعت ۳ بعد از ظهر در محل سالن سیاره منعقد است شرکت کلیه اعضاصنف جهت استماع گزارش عملکرد شرکت‌تعاونی واحد مرکز ازبدو تاسیس و نیز اطلاع ازروابط جدیدتوزیع که‌قبل ازدریافت‌حواله آهن‌آلات‌می بایستی از آن اطلاع داشته باشند ضروری‌است

انجمن اسلامی صنف‌آهن فروشان تهران

اتحادیه صنف فروشندگان آهن‌آلات تهران

شرکت تعاونی تهیه و توزیع‌آهن‌آلات‌واحدمرکز

قابل توجه ملت انقلابی و شهید پرور ایران

دفتر انتشارات اسلامی وابسته‌بجامعه مدرسین حوزه علمیه قم در نظر دارد مجموعه سخنرانیها و اعلامیه‌های حضرت امام مدظله‌العالی را در اختیار عموم قرار دهد لذا از کسانی که اعلامیه های معظم‌له را از سال ۱۳۴۱ تاکنون در اختیار دارند تقاضا میشود حداکثر از این تاریخ‌بمدت یکماه اصل یا فتوکپی آنها را به این دفتر ارسال دارند. باشد که در ثواب تنظیم این مجموعه گرانبهاء شریک باشید.

توفیق بیش‌از پیش همگان را در پیشبرد اهدافمقدس جمهوری اسلامی ایران از پیشگاه مقدس پروردگار خواستاریم.

آدرس: قم صندوق پستی ۲۹۹ روبروی اداره راهنمائی و رانندگی ۴۵متری انتشارات اسلامی.

دفترانتشارات اسلامی

وابسته به جامعه مدرسین حوزه علمیه‌قم

آ ـ ۲۰۵۹

کوپن های ۴۰۱ تا ۴۰۴ جهت سهمیه گوشت مرغ اختصاص یافت

مرکز تامین و توزیع گوشت مرغ استان تهران‌اعلام کرد. کوپنهای شماره ۴۰۱ الی ۴۰۴ جهت دریافت سهمیه گوشت مرغ درنظر گرفته شده است. از هموطنان عزیز ساکن تهران درخواست میشود ضمن مراجعه تدریجی و ارائه کوپنهای یکنفره قهوه‌ای رنگ و سه‌نفره قرمز رنگ و پنجنفره مشکی رنگ به فروشگاهها سهمیه خود را براساس هر قطعه کوپن ۷۰۰گرم دریافت کنند.

ضمنا اعتبار کوپنهای یادشده تا پایان تیرماه سال ۶۲ می‌باشد.

افتتاح نمایندگیهای پستی

دفتر روابطعمومی وزارت پست‌و تلگرافو تلفن اعلام کرد: به منظور گسترش خدمات پستی، نمایندگی های پستی حاجی‌آباد از توابع ازنا، الیگودرزو رباط نمکی از توابع خرم‌آباد، افتتاح‌و همچنین برقراری باجه پستی در ساعات بعدازظهر در دفتر پست شاهین‌شهر استان اصفهان جهت انجام امور پستی اهالی رسما شروع‌بکار کرده است.

بازدید از صنایع دریائی بوشهر

روابط عمومی وزارت صنایع سنگین امروز اعلام کرد. صبح امروز مرتضی حاجی قائم‌مقاموزارت صنایع سنگین که در راس هیاتی متشکل ازمعاونطرح وبرنامه این وزارتخانه وتنی چند از مسئولین مربوطه به بوشهر سفر کرده بود از صنایع دریائی‌ایران‌دربوشهردیدن‌کرد

اطاق کنار دریا

با تهویه و وسایل‌کم کردن وزن ۸۹۳۴۹۴

توصیه‌می کنم‌از آثار شهیدمطهری به‌عنوان کتاب درسی‌در دانشگاهها‌ودبیرستانها‌استفاده کنند

حجت‌الاسلام و المسلمین سید علی خامنه‌ای

رئیس جمهور: تعالی معنوی و رفاه مادی را هر دو باهم در مورد قشرهای محروم در نظر داریم

بمناسبت روز کارگر و روز معلم جمعی از اعضاء انجمن‌ها و شوراهای اسلامی کارخانجات پرسنل تاسیسات نفت نازی‌آباد، گروهی از معلمان تهران و اعضاء امور تربیتی شهرستان گلپایگان، جمعی از دانشجویان تربیت معلم بابل بهمراه پنج تن از مبتکرین و مخترعین که بعنوان کارگر نمونه برگزیده شده‌اند، ظهر دیروز با آقای سید علی خامنه‌ای رئیس جمهور دیدار کردند. دراین ملاقات ابتدا کارگران نمونه از چگونگی و کیفیت ابتکار و یا اختراع خود گزارشی به اطلاع رئیس جمهوری رساندند. آنگاه رئیس جمهوری با اشاره به روز مهم کارگر و معلم که مصادف با شهادت استاد مطهری است گفت: حقیقت این است که شما معلمین هم کارگرید. شما با تلاش و کار انسان می‌سازید و مصنوعات شما برای پیش‌برد آینده این کشور، همین انسان سازی شماست. وی افزود: شما کارگران هم معلمید. معلم تلاش، کار، سازندگی و ابتکار. شما کارگران معلم صبر و تحمل کردن زحمات برای انجام کارهای مفید و ضروری هستید و در حقیقت شما دو قشر کارگر و معلم خیلی به‌هم نزدیك هستید. آقای خامنه‌ای ضمن تاکید بر برخوردنامناسب با دو قشر کارگر و معلم در طول تسلط بیگانگان و بیگانه پرستان بر کشور ما گفت: به حمدالله بعد از انقلاب اسلامی به این دو قشر احترام گذاشته شد و ارزش هر دوی آنها برمردم آشکار گردید. ولی ما بایستی هم‌چنان بسوی رفع محرومیت‌ها از قشرهای زحمت کش مانند کارگران، معلمان و کشاورزان و بقیه پیش برویم. وی افزود: برای این انسان‌های صبور و زحمت کش آنچه مهم است ارزش نهادن به انسانیت آنها و بهادادن به قدرشان و تاثیرشان در جامعه است. زیرا در گذشته چنین نبوده و هنوز هم در بسیاری از مناطق جهان خصوصا در کشورهای سرمایه‌داری و سوسیالیستی کارگر به عنوان یك ابزار کار مطرح است. وی گفت: در این حکومت‌ها انسان را در حد ابزار بحساب آورده‌اند که این از بزرگترین جرم‌ها است و عملا در این دو نظام طبقات زحمت کش در وضع جامعه نقشی نداشته و به آنها اجازه داده نشده است که سرنوشت اجتماعی و هدف های خود را خود تعیین نمایندو در غالب کشورهای دنیا آگاهی قشرهای زحمت کش و محروم برای آن کشور ها مطلوب نیست و مایلند مسائلی را طبقات زحمت کش درك کنند که آنها می‌پسندند. و این بی‌اعتنائی و طغیان نسبت به ارزش‌های انسانی از خاصیت های نظام‌های طاغوتی و جاهلی است. رئیس جمهوری با اشاره به اینکه تعالی معنوی و رفاه مادی را هر دو با هم در مورد قشرهای زحمت کش در نظر داریم، افزود: ما معتقدیم همه قشرهای مردم بایستی بتوانند از غم معیشت آسوده زندگی کنند واز رفاه مادی برخوردار باشند و دشمنان این انقلاب چون فهمیده‌اند که اگر جمهوری اسلامی بتواند در این بخش موفق شود و محرومان را از محرومیت صد در صد خارج کند، محرومان عالم نیز آرزوی چنین نظامی را خواهند کرد و آسایش ابرقدرتها در مناطق نفوذشان در آسیا و آفریقا گرفته خواهد شد، بدین سبب به نظام جمهوری اسلامی ایران فشارهای زیادی وارد آوردند واورا در محاصره اقتصادی قراردادند، ولی نمی‌دانستند که یك ملت مومن سعی میکند از هر مصیبتی به‌نفع آرمان‌های خود استفاده کند و ما از محاصره اقتصادی بنفع آرمان‌های خوددر راه خودکفائی استفاده کردیم.

آقای خامنه‌ای افزود: یکی از اهداف بزرك این تجاوز نظامی و جنك تحمیلی علیه ما این بود که نگذارند دولت جمهوری اسلامی ایران در حرکت رشداقتصادی خودش به سمت رفع استضعاف از محرومان موفق‌شود، ولی ملت ما در این مصیبت جنك نیز قوی‌تر شد، وزیر بار جنك استخوانهایش محکم شد. جنك یکایك دلهای افراداین مملکت‌رابسمت عزم راسخی کشاند. رئیس جمهوری ضمن تاکید برگسترش ارزشهای معنوی در میان قشر زحمت کش جامعه گفت: ما معتقدیم در کنار ایجاد رفاه مادی بایستی احساس استقلال انسانی نیز به قشر زحمت کش داده شود. جمهوری اسلامی می‌خواهد کارگر احساس کند که مبتکر و فعال وصانع است و اوست که کار و خدمت ارائه و تولید میکند و احساس استقلال و شخصیت میکند و هر حرکتی که با این روحیه مقابله کند از نظر ما مطلوب نیست. همه بایستی احساس کنند عناصر لازمی هستند که در بنای عمومی و کلی جامعه تاثیر دارند و اگر همه‌چنین احساسی داشته باشند، هیچ فردی را نمی‌توان به بند کشید. آقای خامنه‌ای افزود: هیچ پدیده‌ای در این مملکت نباید مانع از انجام کار تولیدی متناسب بانیاز این مملکت شود. ما قبلا هم اعلام کردیم که‌خودکفائی تنها یك شعار نیست، بلکه یك تکلیف و وظیفه است. ملت ما بایستی به سمت بی‌نیازی و غنای از بیگانگان پیش‌برود، تا شعارهای ما محتوا پیدا کند و این تنها باکار و ابتکار عملی است. رئیس جمهوری در ادامه سخنان خود خطاب به معلمین کشور گفت: شما معلمان عزیز از امروز بایستی شخصیت فرزندان این ذخایر و امانتهای الهی و انسانی که به‌دست شما سپرده‌شده‌اند را به‌سوی چنین فرهنك واهدافی سوق دهید و ازآنها انسان‌هائی بسازید که برای کار و ابتکار ارزش قائل باشند و احساس کنند که بایستی برروی پای خود بایستند و به دیگران وابسته نباشند. آن ملتی می‌تواند برطبق عقیده آرمان و فکر خودش حرکت کند وپیش برود و ایمان خود را ملاك حرکت خود قرار دهد که برروی پای خودش قرار داشته باشد. آقای خامنه‌ای در پایان ضمن توصیه‌ای به حاضرین گفت: اندیشه استقلال را در کلیه کارخانجات به‌طور عمیق و بنیانی پیدا کنید و آن را بصورت یك طرز فکر درآورید. در این‌بین دستگاه‌های دولتی نیز موظفند که به‌ابتکارات و نوآوریها توجه کنند و به این افراد کمك کنند و همه‌امکانات خودرا در اختیار آنها قرار دهند.

امام امتدر دیدار مدیرعامل صدا و سیمای جمهوری اسلامی ایران:

رادیو و تلویزیون یک مرکز تعلیم و تعلم است وقداست صداوسیما باید حفظ شود

آقای محمد هاشمی مدیرعامل صدا و سیمای جمهوری اسلامی ایران صبح دیروز بحضور امام خمینی رهبر انقلاب و بنیانگذار جمهوری اسلامی ایران‌رسید وگزارشی از اوضاع کلی صدا وسیما در زمینه برنامه‌ریزی برای گسترش شبکه ها، کار های انجام شده و در دست اقدام دربخش‌فنی تربیت وبازسازی نیروی انسانی، تشکیل شورا های مختلف‌در جهت هماهنگی سیاسی وبرنامه‌ها و تلاش هائی را که بمنظور بهبود وضع برنامه‌ها از جهت‌تطبیق با موازین اسلامی و تبلیغ ارزشهای اسلامی شده است به‌استحضار امام امت رساند.

آقای هاشمی در پایان این ملاقات گفت: علاوه‌بر مسائل فوق، به عرض امام امت رسید که‌هدف مسئولین و کارکنان این سازمان، جلب رضای خداوند است.

وی گفت: حضرت امام ضمن تاکید براهمیت صدا و سیما، با اشاره به این مطلب که رادیو و تلویزیون یک مرکز تعلیم و تعلم است، فرمودند: قداست صدا و سیما باید حفظ شودو سرود هائی که‌از این دستگاه پخش میشود باید بیشتر جنبه حماسی داشته باشد. آقای هاشمی گفت: امام امت‌همچنین پیرامون دیگر مسائل مطرح شده نیز رهنمودهای لازم را ارائه فرمودند.

از آغاز حرکت انقلابی مردم‌مسلمان عراق تاکنون

رژیم عراق ۱۰ هزار انقلابی را شهید و ۱۰۰ هزار نفر زندانی کرده است

روابط عمومی سازمان برنامه و بودجه اعلام کرد: بمناسبت ایام میلاد حضرت علی علیه‌السلام، هفده رجب‌روز آغاز حرکت انقلابی مردم مسلمان عراق وروز کارگرومعلم و سالروز شهادت استاد مطهری بعد از ظهر دیروز مراسمی در سالن یاران بهشتی سازمان برنامه و بودجه برگزارشد.

در این مراسم باشکوه که حجت‌الاسلام حکیم‌سخنگوی مجلس اعلای انقلاب اسلامی عراق و دکتر بانکی رئیس سازمان برنامه و بودجه و جمع کثیری از کارکنان این سازمان حضور داشتند، حجت‌الاسلام حکیم سخنانی در رابطه با روز هفده رجب (آغاز قیام مردمی ملت مسلمان عراق) ایراد کرد.

وی در سخنان خود ضمن تشریح جنایات رژیم بعثی صدام علیه ملت مسلمان عراق وحمایت همه‌جانبه استکبار جهانی از این رژیم مزدور، به توطئه های ابرقدرت هاعلیه انقلاب اسلامی ایران که با دست صدام انجام میگیرد، اشاره کرد و گفت: وقتی انقلاب اسلامی ایران پیروز شد، استکبار جهانی برای شکست آن صدام را وادار به جنگ با مردم مسلمان ایران کرد، اما بزودی صدام نابود و حکومت جمهوری اسلامی در عراق مستقر میگردد.

وی در پایان گفت: رژیم بعث عراق از آغاز حرکت انقلابی مردم مسلمان عراق‌درشالروز دستگیری شهیدآیت‌الله صدر تاکنون، ده هزار نفر از انقلابیون مسلمان عراق را شهید و یکصد هزار نفر را زندانی کرده است.

نخست‌وزیر: دولت شرعا وقانونا خودرا موظف میداند که‌ازانجمنها وشوراهای اسلامی کارگران حمایت کند

در آستانه «روز کارگر» پریشب اعضای اتحادیه‌انجمن های اسلامی کارخانجات شهرستان ساری با آقای میرحسین موسوی نخست‌وزیر ملاقات کردند. دراین دیدار ابتدا سرپرست سازمان تبلیغات استان مازندران به تشریح موقعیت کار و کارگر دراسلام پرداخت و گزارشی از نحوه تشکیل انجمن اسلامی کارخانجات را ارائه نمود.

سپس آقای‌موسوی ضمن اشاره‌به‌توطئه‌های گروهکها در کارخانجات پس‌از پیروزی انقلاب، گفت: ضد انقلاب فعالیت خود را در ۳ جبهه اصلی: مدرسه، روستا و کارخانه آغاز کرد تا تحت شعار «دفاع از منافع کارگر» جامعه را به فلج اقتصادی دچار کند و کشور را به کام ابرقدرت‌ها انداخته و نظام را به سمت قدرتهای جهانی متمایل سازد. همزمان بااین توطئه‌ها، محاصره اقتصادی و تقابل تعهد و تخصص و بسیاری از ترفندهای دیگر، اقدامات سازمان یافته و همه‌جانبه‌ای بود که برای سقوط نظام صورت میگرفت. در کنار این مسایل است که به‌اعمال و جنایات گروهکها در رابطه با کارگران میتوان پی برد. اما نیرویی که تمام این ترفندها را خنثی ساخت، مذهبی بودن جامعه و حضور روحانیت بعنوان دژی محکم و خلاقیت انقلاب اسلامی در مقابل مشکلات میباشد.

نخست‌وزیر در بخش دیگری از سخنانش به تشریح نقش انجمن‌های اسلامی پرداخت و گفت: به دلیل نیاز عمیق و درونی انقلاب، به عنوان رامحلی نیرومند برای مقابله با توطئه‌ای گسترده، انجمن‌های اسلامی بوجود آمد و در کنار انجمن‌های اسلامی، حرکت آگاهانه‌ای دیگری در کارخانه‌ها وجود دارد و آن، ابداع شورای اسلامی کارگران در کارخانجات است. به همین دلیل دولت از نظر شرعی و قانونی خود را موظف میداند که از انجمن‌ها و شوراهای اسلامی کارگران حمایت کند.

آقای موسوی به سیاست‌های اقتصادی دولت درزمینه مقابله با تورم و امکانات مورد نیاز برای کارگران با قیمت ثابت و تنظیم لایحه‌ای برای این سیستم توزیع عادلانه با همکاری قوه قضائیه اشاره کرد و حرکت اقتصادی نظام را در واردکردن کالاهای اساسی و تولیدی، با توجه به تنگناهایی که در این زمینه وجود دارد، تشریح نمود و گفت: ما روزبه‌روز باید به سمتی حرکت کنیم که واردات کالاها به‌نفع اقتصاد و استقلال و عدم‌وابستگی کشورباشد، طبعا با روحیه ایثارگری که درمیان ملت‌ما وجود دارد، که با تحمل شرایط سخت در برابر ابرقدرتها سر خم نکرده و تنها به خداوند امید بسته است، مردم ما مشمول رحمت الهی خواهند بود.

نخست‌وزیر در پایان گفت: «روز کارگر» که دشمنان اسلام به آن امید فراوانی بسته بودند به «روز خدا» و «روز حاکمیت ارزش‌های اسلامی» تبدیل شده و با حاکمیت این چنین ارزش‌هایی است که کارگران ما کار خود را که توام با اعتقاد و مذهب میباشد، به عنوان عملی عبادی میدانند و کار در کارخانه‌ها از جهاد در جبهه‌ها کمتر نیست.

نمایندگان مردم بستان‌وآبادان به پرسش های تلفنی مردم پاسخ می‌دهند

روابط عمومی مجلس شورای اسلامی طی‌اطلاعیه‌ای اعلام کرد: در ارتباط تلفنی این هفته مردم با نمایندگان، آقایان سجادنژاد و رشیدین نمایندگان شهرهای بستان و آبادان در مجلس شورای اسلامی شرکت دارند. علاقمندان می‌توانند روز سه‌شنبه (۱۳ر۲ر۶۲) از ساعت سیزده الی ۱۵ با شماره تلفن‌های ۶۶۶۵۷۶ و ۶۶۶۵۷۷ تماس بگیرند.

شرکت رنك زل تولید کننده رنگهای‌روغنی وارنیش وبتونه پلاستیك زل شماره‌تلفن‌وقت دفتر فروش خود را جهت ثبت سفارشات به اطلاع مشتریان محترم میرساند تلفن ۸۴۱۵۲۶

آ ـ ۱۹۴۹

بررسی جنبه‌های گوناگون جنگ‌وصلح در جلسه پایانی سومین کنگره هزاره نهج‌البلاغه

در مراسم اختتام سومین کنگره هزاره نهج‌البلاغه‌که بعد از ظهر دیروز در حسینیه برگزار شد، میزگرد جنگ‌و صلح این کنگره پس ازبررسی جنبه های گوناگون صلح و جنگ از دیدگاه نهج‌البلاغه، تجاوز رژیم‌بعثی ـ صهیونیستی عراق به مرز های جمهوری اسلامی ایران را محکوم کرد. به گزارش خبرگزاری‌جمهوری اسلامی: در آخرین نشست این کنگره‌که گروهی ازاساتید و دانشمندان کشور های اسلامی، جمعی از شخصیت های علمی، مذهبی وسیاسی کشورمان و عده‌ای از علماو روحانیون، گروهی از سفرا و کارداران کشور های اسلامی در تهران و انبوه امت حزب‌الله ارادتمندان‌علی (ع) و شماری‌از اسرای‌عراقی حضور داشتند، پس‌ازتلاوت آیاتی چند از کلام‌الله مجید حجت‌الاسلام قرائتی نماینده امام و سرپرست نهضت‌سواد آموزی پیرامون شخصیت والای امیر مومنان علی (ع) و تقوی از دیدگاه نهج‌البلاغه مطالبی بیان داشت.

وی ابتدا با استنادبه‌آیات و روایات متعدد از رسول اکرم (ص) و ائمه اطهار(ع) خصوصیات متقین را برشمرد و اظهار داشت: باشناخت نعمت های خداوندی استکه انسان به علم مفید دست می‌یابد و میتواند عوامل‌انحراف از رسیدن به سعادت الهی را بازشناسد.

حجت‌الاسلام قرائتی در قسمتی از سخنانش با اشاره به تاثیر به سزای نکات‌اخلاقی نهج‌البلاغه در بهبود روابط اجتماعی جامعه، بهره‌گیری‌از مباحث ارزنده نهج‌البلاغه پیرامون صفات متقین را مورد تاکید قرار داد.

میزگرد جنك و صلح

براساس این گزارش: سپس در میزگرد جنك و صلح این کنگره که با حضور حجت‌الاسلام‌سیدباقر حکیم سخنگوی مجلس اعلای انقلاب اسلامی‌عراق برگزار شد،ابعاد گوناگون جنك‌و صلح از دیدگاه نهج‌البلاغه مورد بحث قرار گرفت.

حجت‌الاسلام آصفی یکی از روحانیون مبارز افغانستان یکی ازشرکت کنندگان‌در این میزگرد، در قسمتی از سخنانش گفت: کسانی‌که مانع اجرای احکام الهی‌در جامعه شوند، عنوان تعدی و دشمنی با اسلام‌و طاغوت‌را برای خود برگزیده‌اند وبه منزله سدی برای جامعه اسلامی در طریق رسیدن به سعادت الهی قلمدادمی‌شوند وباید با آنها مبارزه کردتا نتوانند مانع رشد دین خدا شوند.

وی افزود: از دیدگاه نهج‌البلاغه، گاهی فساد آنقدر در جامعه رشد می‌کند که سلاح تبلیغات و ارشاد برای اصلاح‌آن کافی نخواهد بود وبرخورد با شمشیر برنده و مبارزه و جنك برای از بین بردن آن ضروری است.

حجت‌الاسلام آصفی با اشاره‌به‌لزوم‌تقویت‌همبستگی درمیان مسلمانان جهان گفت: تضمین تامین‌سلامت وایجاد وحدت در جوامع اسلامی از بین بردن‌طواغیت حاکم بر جوامع اسلامی است.

آنگاه حجت‌الاسلام‌حکیم سخنگوی‌مجلس‌اعلای‌انقلاب اسلامی عراق در تشریح انگیزه تحمیل جنك ازسوی رژیم بعثی ـ صهیونیستی عراق علیه جمهوری اسلامی ایران گفت: از آنجا که ایران پس از پیروزی‌انقلاب اسلامی نقطه‌امیدمستضعفان جهان و پایگاه اصلی‌مبارزه علیه طواغیت جهانی شده و رهبریهای داهیانه‌امام‌خمینی نیز عامل درهم شکستن توطئه های مختلف‌ابرقدرتها گردید و ازسویی‌رژیم‌حاکم برعراق قصد داشت انقلاب اسلامی مردم مسلمان عراق را که پیوند محکمی با انقلاب اسلامی ایران‌داشته، سرکوب کند. تحمیل‌جنك تجاوزکارانه رژیم عراق‌علیه جمهوری اسلامی ایران‌که به‌تحریك امپریالیسم‌امریکا آغاز شد، انگیزه‌ای‌گردید برای اجرای توطئه های جنایتبار آمریکا و نجات صدام از قیام اسلامی مردم عراق.

حجت‌الاسلام حکیم اظهار داشت: ارزش های مطرح شده در نهج‌البلاغه تنها یك تئوری نیست، بلکه دستوراتی است که از بوته آزمایش الهی‌سرافرازبیرون آمده است و بیانگر سالها تجربه و درد ورنج علی«ع» در نبرد با طواغیت صدر اسلام ست.

وی اظهار داشت: مبارزه با دفع تجاوز از کسانیکه قصد از بین بردن سلام را دارند می‌تواند انگیزه‌مبارزه و آغاز جنك علیه دشمنان اسلام باشد.

وی جنك تحمیلی‌رژیم‌عراق علیه جمهوری اسلامی‌ایران را نیز دفاع مردم مسلمان ایران از حریم اسلام و انقلاب اسلامی کشورشان خواند و گفت: ارتش مسلمین برای دفع تجاوز رژیم بعثی ـ صهیونیستی عراق ازحریم کشوراسلامی ایران باید بسیج شود.

وی با استناد به روایات و احادیثی از علی (ع)اظهار داشت: تداوم جنك تازمان احقاق حق، ضروری است و نمی‌توان بخاطر مشکلات ناشی از آن قوانین اسلام را زیر پا گذاشت و به متجاوز اجازه‌تعدی به‌کشور اسلامی و حدود مسلمین‌را داد.

وی تاکید کرد: اصرار استکبار جهانی برای‌تحمیل صلح به جمهوری اسلامی ایران در شرایطی که‌امت اسلام هر روز شاهدپیروزی های درخشان فرزندانش در جبهه‌های جنك‌حق‌علیه‌باطل است، چیزی جز دفاع از متجاوز و مبارزه علیه‌اسلام و مسلمین نمی‌تواند باشد. مسلمانان اگرچه نیرویشان کم باشد، باید از تجاوز دشمنان اسلام جلوگیری کنند.

قطعنامه ۸ ماده‌ای

در پایان پنجمین‌و آخرین نشست سومین کنگره‌هزاره نهج‌البلاغه قطعنامه پایانی این کنگره که براساس نقطه نظرهای دانشمندان و اساتید شرکت کننده در کنگره در ۸ ماده تهیه و تنظیم شده بود، قرائت شد.

این قطعنامه که در چار چوب‌سه‌ابتکار افشای‌ماهیت واقعی کنفرانس فرمایشی به اصطلاح صلح در بغداد، تاکید بربهره‌گیری جهانی از مطالب و مباحث ارزنده نهج‌البلاغه ازدیدگاه مولای متقیان علی (ع) و لزوم تقویت وحدت‌بین‌دانشمندان و متفکران دلسوز اسلامی تنظیم شده بود، کنفرانس فرمایشی اخیر صدام در بغداد، توطئه های‌استکبار جهانی علیه نظام جمهوری اسلامی ایران و تهاجم ددمنشانه متجاوزین صدامی به شهرهای‌دزفول وپلدختر و به شهادت رساندن جمع کثیری از مردم غیرنظامی این مناطق‌رابه شدت‌محکوم کرد. در قسمتی از این قطعنامه آمده‌است: کنگره هزاره نهج‌البلاغه با الهام‌از رهنمودهای سودمند رهبر کبیر انقلاب اسلامی و امید مستضعفان جهان حضرت امام خمینی معتقد است با ایجاد جامعه‌اسلامی در پرتو معارف والای‌علوی و شکستن طلسم استکبار جهانی و سرنگونی رژیم ـ های وابسته و فاسد میتواند زمینه رشد و گسترش‌فکر و فرهنك اصیل اسلامی‌را فراهم آورده و در شعاع آزادی فکر و تحقیق،تعالی و ارتقای فرهنك را با همکاری دانشمندان و متفکران دلسوز اسلامی را در جهان اسلام تضمین نماید.

سخنان حجت‌الاسلام فلسفی

حجت‌الاسلام فلسفی‌آخرین سخنران این مراسم طی سخنانی به بحث پیرامون عبارت «کلمه حق یراد به الباطل» پرداخت. وی با استناد به روایاتی از علی (ع) اظهار داشت: تسلیم نشدن در برابر حق منشاء بروز همه اختلافات و جنگهای جهانی است.

ناطق بحرانهای اجتماعی و سیاسی سازمانهای‌بین‌المللی را خاطرنشان کرد و اجرای عدالت و تسلیم در برابر حق را تنها راه حل بررسی معضلات جهانی دانست.

حجت‌الاسلام‌فلسفی اظهار داشت: انگیزه سکوت مرگبار سازمانهای به‌اصطلاح دفاع‌از حقوق‌بشر در برابر مظالم روزافزون رژیم بعثی ـ صهیونیستی عراق‌در بخاك‌و خون‌کشیدن‌شهرها وروستا‌های مسلمان‌نشین کشور اسلامی ایران، این است که آنها حاضر به اجرای عدالت و محکوم کردن جانی بغداد نیستند.

وی اظهارداشت: صدام و ایادیش امروز ادعای‌حق‌می‌کنند ولی نه به حقیقت، بلکه برای آرام کردن جنگ بخاطر تجهیز مجدد قوای از دست رفتشان و آمادگی بیشتر برای تهاجم گسترده‌تر به جمهوری اسلامی ایران.

برنامه پایانی

براساس این گزارش: در پایان این کنگره که با ندای روح‌بخش‌شعار وحدت‌حضار خاتمه یافت،چندتن ازشرکت‌کنندگان‌درگفتگویی باخبرنگار خبرگزاری جمهوری اسلامی ضمن ابراز رضایت ازمباحث علمی و مذهبی کنگره اظهار داشتند: مباحث ایراد شده پیرامون جنبه های گوناگون جنگ و صلح از دیدگاه نهج‌البلاغه مورد توجه آنان قرار گرفته است.

حجت‌الاسلام دین‌پرور مسئول برگزاری کنگره‌هزاره نهج‌البلاغه نیز در پایان‌مراسم اختتام کنگره در گفتگوئی با خبرنگار خبرگزاری جمهوری اسلامی‌نتایج‌کنگره و پیشرفت‌های مذهبی آن را تشریح‌خواند و اظهار داشت: علیرغم برنامه های سنگین کنگره، استقبال همه جانبه مردم از برنامه های تنظیمی بی‌نظیر بود.

یادآوری میشود: در پنج نشست این کنگره‌که از هفتم اردیبهشت ماه جاری همزمان با سالروز ولادت باسعادت مولای متقیان علی (ع) آغاز شد، جنبه های گوناگون چگونگی‌ساختن جامعه‌اسلامی نحوه تشکیل دولت و اداره جامعه‌اسلامی، عوامل‌همکاری بین مردم‌و حکومت اسلامی، چگونگی مبارزه با فقر،جنگ و صلح از دیدگاه نهج‌البلاغه مورد بحث‌و تبادل‌نظر اساتید و دانشمندان‌داخلی وخارجی قرار گرفت.

استادان خارجی شرکت کننده درکنگره «هزاره نهج‌البلاغه»:

نهج‌البلاغه بهترین راهنماومحرك مسلمانان جهان علیه ظلم و ستم واستکبار جهانی است وظیفه محققان‌ودانشمندان‌اسلامی است که نهج‌البلاغه را بتمام‌زبان های زنده دنیا ترجمه وعرضه نمایند

دو تن از شرکت کنندگان خارجی در کنگره هزاره نهج‌البلاغه طی مصاحبه‌ای اعلام داشتند که این کنگره‌کاملا موفق و مفید بوده و در راه شناساندن کتاب ارزنده نهج‌البلاغه گامی بسیار موثر بشمار میرود.

دکتر تهامی راجی هاشمی استاد دانشگاه «محمدالخامس» مراکش و رئیس یکی از بخشهای مرکز تحقیقات و بررسی جهت تعریب زبانهای خارجی و همچنین استاد دانشگاه «بردو» فرانسه و از صاحبنظران در علوم اسلامی، در مورد این کنگره گفت: من به ایران آمدم تا با شرکت در کنگره نهج‌البلاغه مطالبی ارائه بدهم و مفید باشم. ولی هنگامی که با دانشمندان ایرانی روبرو شدم احساس‌کردم که فرصتی بدست آورده‌ام تا بر علم بیفزایم. وی افزود: آنچه که در این چند روزه در مورد نهج‌البلاغه فراگرفتم، در طول عمرم بدان نایل نشده بودم.

دکتر تهامی در مورد کتاب نهج‌البلاغه گفت: این کتاب میتواند دقیقا بعنوان یک برنامه موفق برای حکومت های اسلامی مورد عمل قرار بگیرد. چرا که کلیه مطالب اجتماعی و سیاسی و دینی را مورد بحث و بررسی‌قرار داده است.

وی در پاسخ این سئوال که باجرادرآوردن احکام اسلامی را در ایران چگونه دیده است؟ گفت: ای کاش بقیه مسلمانان جهان همانگونه که جمهوری اسلامی ایران به اسلام اهمیت میدهد و عمل میکند، عمل نمایند.

دکتر راجی هاشمی در مورد بعد جهانی این کنگره گفت: این بعد بسیار مهم برای جهان اسلام است. بویژه که کتاب نهج‌البلاغه یک کتاب بسیار ارزنده و حاوی کلیه مطالب مورد احتیاج مسلمانان است. وی افزود: ما میتوانیم‌این کتاب را در ابعاد مختلف مورد بحث وبررسی قرار دهیم.

در مورد اینکه آیا نهج‌البلاغه میتواند عامل محرک برای مستضعفان باشد تا علیه ظلم و استکبار جهانی قیام کنند، گفت: این کتاب‌بهترین راهنما و محرک است. چراکه همواره مستضعفان را مورد خطاب قرار میدهد و ارشاد میکند تابه کمال برسند و علیه ظلم و ستم مطالب فراوانی دارد.

شرکت کننده خارجی دیگر، دکتر سنوسی استاد دانشگاه ملی کوالالامپور ضمن تاکید براهمیت و موقعیت کنگره هزاره نهج‌البلاغه، گفت: من احساس میکنم که وظیفه محققان و دانشمندان اسلامی اینست که این کتاب رابه تمام زبانهای‌زندمدنیاترجمه و عرضه نمایند تامسلمانان بویژه در جوامعی که این کتاب شناخته نشده است، از نهج‌البلاغه بهره‌برداری کنند. دکتر سنوسی ضمن اظهار تاسف از اینکه نهج‌البلاغه در بسیاری از کشور های اسلامی تنها از جنبه ادبی آن، تدریس میشود، گفت: امروزه باید قبول کرد که نهج‌البلاغه یک کتاب اسلامی، دینی، سیاسی، اجتماعی است، قبل از اینکه ادبی باشد.

وی تاکید نمود که نهج‌البلاغه بهترین راهنما ومحرک مسلمانان جهان علیه ظلم و ستم و استکبار جهانی است.

مجموعهٔ قوانین مالیاتی

شامل کلیهٔ قوانین و مقررات مالیاتهای مستقیم و غیرمستقیم به ضمیمه بخشنامه‌ها و جداول

۱۳۶۲

تدوین: غلامرضا حجتی اشرفی

ناشر کتابفروشی گنج دانش - باب همایون - شمارهٔ ۳۱

قابل توجه کلیه ارگانها ونهادهای انقلابی وکتابفروشیهای معتبر

باطلاع کلیه علاقمندان فرهنك اصیل اسلامی میرساند:

بمناسبت چهارمین سالگرد شهادت آیت‌الله شهیداستاد مطهری دفتر انتشارات اسلامی وابسته بجامعه مدرسین حوزه علمیه قم کلیه انتشارات خود را از تاریخ ۷ر۲ر۶۲ تا ۲۰ر۲ر۶۲ در معرض فروش عموم قرار میدهد.

وبهمین مناسبت جدیدترین نشریات خود را معرفی مینماید:

۱ـ فلسفه اخلاق استاد شهید مطهری.
۲ـ داستان راستان استاد شهید مطهری در قطع رقعی و حروفچینی مجدد در یک جلد.
۳ـ شهید مطهری افشاگر توطئه.
۴ـ سیره نبوی استاد مطهری.
۵ـ شریعتمداری در دادگاه تاریخ نوشته حمید روحانی.
۶ـ تاریخ سیاسی معاصر ایران نوشته دکتر سید جلال‌الدین مدنی جلد اول و دوم.
۷ـ نگرشی برنهضت ملی ایران نوشته شهید دکتر حسن آیت.
۸ـ الاختصاص شیخ مفید.
۹ـ ترجمه اقتصادنانوشته آقایان بجنوردی و موسوی.
۱۰ـ الحیاه، حکیمی.
۱۱ـ معجم‌المفهرس لالفاظ وسائل الشیعه، نوشته سید حسن طبیبی.

و دهها نوع کتب دیگر فارسی وعربی.

لذا کلیه علاقمندان میتوانند جهت تهیه کتب مورد نظر خود به دفتر مرکزی، قم مقابل اداره راهنمائی و رانندگی، ۴۵ متری بسیج مراجعه کنند.

دفتر انتشارات اسلامی
وابسته بجامعه مدرسین حوزه علمیه قم

آ ـ ۲۰۶۰

تهران ژنو

بدون توقف

سه‌شنبه‌ها

باجمبوجت ۷۴۷

تلفن‌های نگهداری جا (فروش تلفنی "هما") ۲۴ ساعته.

۹۶۹۰۸۱ ۹۶۵۰۱۱
۹۷۹۰۱۱ ۹۷۵۰۲۱

هواپیمائی جمهوری اسلامی ایران

شهید بزرگ مطهری منابع فکری و سرمایهٔ معنوی به جوانان ما اعطا کرد

مرحوم آیت‌الله طالقانی

گزارش مراسم پرشکوه گرامیداشت روز کارگر و روز معلم در سراسر کشور

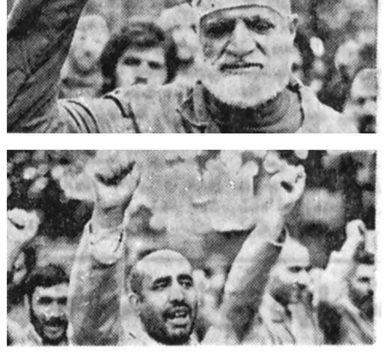

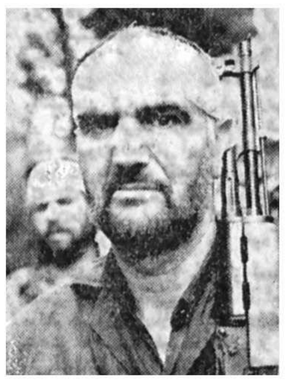

هزاران کارگر مسلمان در تهران و شهرستانها، دیروز روز جهانی کارگر را در راهپیمایی‌ها و مراسم پرشکوه گرامی داشتند و در شعارها و قطعنامه های خود اعلام کردند کهبا تلاش روزافزون، کشور اسلامی، ایران را از هرگونه وابستگی به صنعت، اقتصاد و تکنولوژی شرق و غرب رها خواهند کرد. کارگران مسلمان ایران عید کارگر را دیروز در کارگاهها و کارخانه‌ها نیز جشن گرفتند.

خبرنگاران ماازسراسر کشور، گزارش هایی در زمینه مراسم روز کارگر مخابره کرده‌اند که به علت کثرت مطلب و خبر بخش‌هایی ازآن امروز به چاپ رسیده است.

خبرنگاران ما همچنین گزارش هایی نیز از مراسم روز معلم در شهرستانها فرستادند که خلاصه‌ای از آنها را ذیلا مطالعه می‌کنید.

به گزارش خبرگزاری جمهوری اسلامی:

بهمناسبت روز جهانی‌کارگر (۱۱ اردیبهشت) دیروز (یکشنبه) جمع کثیری ازکارگران در مسیرهای دهمانه باحمل پلاکاردهائی درخصوص این روز و پیروزی رزمندگان اسلام ودادن شعارهائی‌چون کارگران‌بیدارند- از شرق وغرب بیزارند، کارگر کشاورز اسلام حامی توست، کارگر مسلمان قیام کن- از بهر خودبندی جهاد کن- جهاد کن، مرگ برآمریکا، مرگ برشوروی، مرگ برتوده‌ای ومرگ براسرائیل دست به‌راهپیمائی زدند.

بگزارش خبرنگار خبرگزاری جمهوری اسلامی:

سپس کارگران در اجتماعی‌که بهمین منظور دردانشگاه تهران برگزار شده بود، شرکت کردند. دراین مراسم‌پس از تلاوت آیاتی از کلام‌الله مجید، یکی‌از کارگران‌نمونه وفرزند یککارگر شهید برای شرکت کنندگان سخنانی ایرادکردند وآنگاه پیام‌شورای‌مرکزی‌تشکیلات خانه‌کارگر بهمناسبت روز جهانی کارگر وچهارمین سالگرد شهادت استاد متفکر شهید آیت‌الله مطهری قرائت شد. درقسمتی ازاین پیام ضمن آرزوی طول عمر برای امام امت‌و اشاره به‌پیام هشت ماده‌ای‌امیدمستضعفان آمده است: امیدواریم که‌مسئولان صدیق جمهوری اسلامی وقوای سه‌گانه‌این نظام الهی هرچه بیشتر براجرای این‌پیام کوشیده وتلاش نمایند واز مجلس شورای اسلامی ثمره خون شهیدان می‌خواهیم که درتصویب قانون کار اسلامی تسریع‌وبار دیگر همچون گذشته، اقدام انقلابی دیگری انجام دادهو بدین‌وسیله مسائل اقتصادی- اجتماعی قشر عظیمی از جامعه را حل نماید.

سپس برادر حجت‌الاسلام والمسلمین سید حسین موسوی تبریزی دادستان کل انقلاب، سخنانی دررابطه باروز کارگر ایراد کرد. وی درقسمتی از سخنان خود ضمن اشاره بتلاش ایثارگرانه کارگران مسلمان‌و انقلابی کشورمان درجهت قطع وابستگی ازشرق وغرب‌و رسیدن بخودکفائی صنعتی گفت: پس‌ازپیروزی انقلاب اسلامی وبرپائی‌نظام‌جمهوری اسلامی استعمارگران وابرقدرتهای شرق وغرب باایجاد توطئه‌ی مختلف درمسیر صنعتی وکارگری قصد وابستگی دوباره کشور وکارگران را داشتند ولی باشکوفائی مغزهای کارگران سازندگان و تولیدکنندگان مسلمان نه‌تنها این توطئه‌های آنها نقش برآب شد بلکه کارگران درطریقتی که‌اسلام وقرآن تعیین کرده بود قدم برداشتند وی افزود: امروز کارگران در نظام جمهوری اسلامی خود فکر می‌کنند بدست خود تولید وسازندگی دارند وفقط از خدا در راه خودکفائی واستقلال وقطع وابستگی کمک می‌خواهند.

دادستان کل‌انقلاب سپس گفت:دولت باید دررابطه بااداره محیط کار وکارگری ازتمام جهات مادی معنوی وفرهنگی قدمهای بسزائی بردارد.

وی همچنین اظهار داشت: دولت باید در رابطه با کار وکارگری قانون بهتری پیاده کند تادیگر سودجویان وافراد منحرف نتواند باتوطئه وسوء استفاده ازساخت جامعه مستقل وغیروابسته بدست‌توانای کارگران‌مسلمان جلوگیری کنند.

وی درپایان سخنانش ضمن آرزوی پیروزی برای رزمندگان اسلام درجنگ تحمیلی وآرزوی سلامتی‌وطول عمر امام خواستار مجازات هرچه شدیدسران‌حزب‌خائن توده شد.

این مراسم باتکبیر وشعارهای حاضرین مبنی بر مجازات جاسوسان حزب خائن‌توده پایان یافت.

در رشت

رشت- همزمان با سالگرد شهادت فیلسوف شهید استاد مرتضی مطهری، روز معلم و نیزروز جهانی کارگر صبح دیروز همزمان با دیگر نقاط کشورمان کارگران مراکز تولیدی وصنعتی اغلب شهرهای‌استان گیلان دست به راهپیمائی‌های باشکوهی زدند و این روزبزرگ را ارج گذاشتند. براساس گزارش رسیده انبوه کارگران واحدهای تولیدی و صنعتی شهر رشت صبح دیروز از مقابل مقر سپاه پاسداران انقلاب اسلامی‌رشت اقدام به برگزاری راهپیمائی کردند. همین گزارش حاکیست که راهپیمایان در طول مسیر راهپیمائی باسر دادن شعارهای کوبنده و انقلابی علیه استعمارگران شرق و غرب و کفر و الحاد جهانی ضمن گرامیداشت روز یازدهم فروردین ماه یکبار دیگر ضمن میثاق وحدت با امام امت اعلام داشتند که با بازوان نیرومند خود در سنگرکارخانجات به منظور به‌حرکت درآوردن چرخهای اقتصادی کشور برای قطع وابستگی و رسیدن به خودکفائی صنعتی و حفظ و حراست از قرآن واسلام و دستاوردهای انقلاب اسلامی از هیچ کوششی دریغ نخواهند ورزید. در این گزارش آمده است که در راهپیمائی امروز کارگران مراکز تولیدی و صنعتی رشت که روحانیون، مسئولان ارگانهای اجرائی ونهاد های انقلاب اسلامی و اقشار مختلف مردم مسلمان و متعهد رشت آنان را همراهی می کردند وارد میدان شهدای انقلاب این شهر شدند. در این گردهمایی حجت‌الاسلام احسانبخش نماینده امام در گیلان و امام جمعه رشت طی سخنانی با تحلیلی از کمونیسم و کاپیتالیسم گفت:

علیرغم مکتب اسلام که برای کارگران ارج و منزلتی بسیار قائل است دنیای سرمایه‌داری وکمونیستی کارگران را در استثمار دارند. وی در قسمت دیگری‌از سخنانش از کارگران کارخانجات وکارگاههای کوچك و بزرك خواست که برای خودکفائی و قطع وابستگی از جنایتکاران شرق و غرب کوشش بی‌امان کنند.

همچنین آقای فرهمندزاد استاندار گیلان در اجتماع دیروز کارگران شهرستان رشت با اشاره به دست‌آوردهای انقلاب اسلامی ایران گفت: کارگران‌ما بازوان پرتوان انقلاب هستند و محرومان و مستضعفان دنیا چشم به انقلاب ما دوخته‌اند. استاندار گیلان در بخش دیگری‌از سخنانش ضمن‌تشریح جنایات‌گروهکها گفت: حال که سران گروهکها ماهیت خبیثشان را اعلام می کنند باید بدانند که ماهیت جنایتکارانه‌شان برای امت قهرمان و شهیدپرور ایران به خوبی روشن میباشد. از سوی دیگر گزارشهای رسیده حاکیست که دیروز به مناسبت سالروز شهادت استاد مطهری روز معلم و روز جهانی کارگر راهپیمائی‌های باشکوهی در شهرهای لنگرود، رودسر، سیاهکل، شفت و دیگر نقاط استان گیلان برگزار شده است.

در ساری

مراسم گرامیداشت روز کارگر و سالگردشهادت متفکر و فیلسوف بزرك اسلامی استاد شهید آیت‌الله مطهری دیروز با شکوه کم‌نظیری در استان مازندران برگزار شد. در قائمشهر پیش از ظهر دیروز انبوه کارگران مسلمان و متعهد این شهر به همراه جمعی از روحانیون پرسنل نیروهای نظامی و انتظامی ودیگر اقشار امت حزب‌الله و همیشه درصحنه قائمشهر پس‌از تجمع در میدان امام با دادن شعارهایی چون، «کارگر کارگر اسلام حامی توست. کارگران بیدارند از شرق‌و غرب بیزارند» درخیابانهای این شهر دست به یك راهپیمایی پرشکوه زدند.

و سالروز شهادت‌عالم ربانی شهید آیت‌الله‌مطهری و روز کارگر را گرامیداشتند و در پایان راهپیمایی خویش در میدان طالقانی این شهر گردهم آمدند وبه سخنرانی برادر حجازی نماینده مردم تهران در مجلس شورای اسلامی گوش‌فرا دادند. وی در سخنان خودبا اشاره به ظلم و ستمی که در طول تاریخ از سوی‌جباران بر کارگران اعمال شده است به تشریح موقعیت کار و کارگری در جوامع سرمایه‌داری غرب و کمونیستی شرق پرداخت و فجایع این دو نظام را در جهت تضییع حقوق کارگران برشمرد و گفت:

هم سیستم سرمایه‌داری و هم نظام کمونیستی ضد کارگر و دشمن محرومان جهانند. برادر حجازی‌از نگاه دیدگاه اسلام را در باره کار و کارگر تشریح کرد و گفت: در اسلام کار عزیز و محترم است و دسترنج کارگر از آن خود اوست. سپس جوائز کارگران‌نمونه کارخانه‌های قائمشهر توسط فرماندار این شهر به آنان اهداء شد. به گزارش واحد مرکزی خبر نظیر این مراسم در شهرهای ساری، بهشهر، نکاء، سوادکوه، بابل، بابلسر، آمل،محمودآباد، فریدون‌کنار،نورعلمده، چالوس، نوشهر، تنکابن، رامسر، و دیگر شهرها و بخشهای استان مازندران برگزار شد.

در گرگان

به مناسبت گرامیداشت روز کارگر، روز معلم و سالروز شهادت استاد بزرگوار شهید مرتضی‌مطهری صبح دیروز کارگران، دانش‌آموزان و معلمان گرگان از محل کارخانجات و مدارس این شهر گروه گروه به سوی میدان وحدت گرگان حرکت کردند. و ازاین محل در دستجات بهم فشرده در حالیکه شعار میدادند «مطهری مطهری شهید راه رهبری. مطهری مطهری شهید خط رهبری»، «محصل درس‌خوان امیدرهبر توئی معلم درس بده حافظ سنگر توئی»، «کارگر، کشاورز پیوندتان مبارك. کارگر، کشاورز اسلام حامی توست» تا میعادگاه عاشقان الله مسجد مصلی گرگان دست‌به راهپیمائی باشکوهی زدند و در این محل اجتماع کردند.

در این‌اجتماع پس از تلاوت آیاتی‌چند ازکلام‌الله مجید حجت‌الاسلام لیوانی یکی از فرهنگیان گرگان پیرامون شخصیت والای معلم و کارگر در جامعه اسلامی و نقش استاد شهید مطهری در رابطه با شناخت اسلام مطالبی بیان داشت.

در اردبیل

به گزارش واحد مرکزی خبر پیش از ظهردیروز کارگران شهرستان اردبیل با برپائی مراسمی درمیدان امام خمینی این شهر، روز کارگر را گرامی داشتند.

در این مراسم که باشرکت کارگران واعضای نهادهای انقلاب اسلامی انجام شد شرکت کنندگان ضمن درخواست تصویب قانون کار اسلامی از سوی مجلس شورای اسلامی و محکوم کردن توطئه‌های ابرقدرتها و وابستگان داخلی آنها پشتیبانی بیدریغ‌خود را از انقلاب اسلامی ایران با تولید بیشتر در سنگر کارخانه‌ها ابراز داشتند.

گزارشهای رسیده از شهرهای پارس‌آباد مغان، مشکین‌شهر، خلخال، سراب، اهر و گرمی حاکیست دیروز کارگران و کشاورزان مسلمان و متعهد این شهرها نیز با شرکت در راهپیمائی و مراسم ویژه،این روز را گرامی داشتند.

در ارومیه

بمناسبت روز کارگر کارگران کارخانجات و کارگاه های مختلف شهرستان میاندوآب پیش از ظهر دیروز در خیابانهای این شهرستان دست به راهپیمائی با شکوهی زدند.

کارگران شهرستان میاندوآب در حالیکه شعار می دادند «کارگر، کارگر صبح ظفر رسیده ،سرمایه‌دارخائن عمرت بسر رسیده. کارگر بیدار است از غرب و شرق بیزار است »از خیابانهای امام، هفده شهریور و شهداء گذشتند واجتماع با شکوهی را در مقابل فرمانداری میاندوآب تشکیل دادند.

در این اجتماع حجت‌الاسلام راثی یکی ازروحانیون متعهد میاندوآب پیرامون روز جهانی کارگر به تفصیل سخنانی ایراد کرد و در قسمتی از سخنان خود ضمن تشریح وضع کارگران در ممالک سوسیالیستی و امپریالیستی گفت: تنها قانونی که انسانها را از دست شیاطین غرب‌و شرق آزاد می‌سازد قانون اسلام است و پیروی ازقوانین اسلام میتواند سعادت هر قشری از جامعه راتامین کند. و آنها را از وابستگی‌ها سازد.

این مراسم با شکوه بادها ونیایش برای سلامتی و طول عمر امام امت و پیروزی نهائی‌رزمندگان اسلام بپایان رسید.

همچنین بمناسبت روز کارگر، جمعی از اعضای خانواده‌های شهداء از کارخانه شیر پاستوریزه وپاکدیس شهرستان ارومیه بازدید کرده وروز کارگر رابه کارگران این دو واحد تولیدی تبریک گفتند.

در جریان بازدید اعضای خانواده‌های شهداء از کارخانه پاکدیس ارومیه برادر ضیائی مدیر این کارخانه طی سخنانی در زمینه دستاوردهای کارگران مسلمان‌ایران در دوران بعداز پیروزی انقلاب اسلامی سخنرانی کرد و در قسمتی از سخنانش اظهار داشت: بمبرکت خون‌های پاک عزیزان شما، کارگران ایران توانسته‌اند در عرصه تولید وابتکار به موفقیتهای چشم‌گیری دست یابند وبدون تردید باتداوم این روند در آینده کشور اسلامی ایران از تولیدات خارجی بی‌نیاز شده واز وابستگی‌های اقتصادی رهائی خواهد یافت.

در پایان این سخنرانی کارگران کارخانه پاکدیس از خانواده‌های شهداء پذیرائی به عمل آوردند.

در بوشهر

بمناسبت یازدهم اردیبهشت روز کارگر صبح دیروز گروهی از کارگران بوشهر طی یک راهپیمائی با شکوه روز جهانی کارگر را گرامی داشتند. به گزارش خبرگزاری جمهوری اسلامی راهپیمایان سپس با اجتماع در جایگاه نماز جمعه به سخنان حجت‌الاسلام محمدی نماینده امام در سپاه پاسداران انقلاب اسلامی بوشهر پیرامون نقش کارگران در اقتصاد مملکت و وظایف‌آنها در نظام جمهوری اسلامی، مقام کارگر ازدیدگاه مکتب اسلام‌و مقایسه آن با سایر مکتب‌ها در رابطه با حقوق کارگر گوش فرا دادند.

براساس این گزارش در پایان این مراسم در میان شعارهای کوبنده کارگران پرچم امریکا و اسرائیل به آتش کشیده شد. براساس همین گزارش بهمین مناسبت مراسمی نیز دراداره کل بندروکشتیرانی برگزار شد که در آن یکی از روحانیون پیرامون روز جهانی کارگر ونقش کارگران در سازندگی کشور مطالبی بیان داشت.

در مشهد

به گزارش واحد مرکزی خبر بمناسبت ۱۱ اردیبهشت روز کارگر ظهر دیروز مراسم ویژه‌ای در محل کارخانه نساجی خراسان با حضور کارگران چند کارخانه برگزار شد. دراین مراسم پس از اقامه نماز وحدت و تلاوت آیاتی چند از کلام‌الله مجید یکی از برادرن روحانی عضو شورای روحانیت مشهد ضمن‌تبریک فرارسیدن۱۱ اردیبهشت روز کارگر سخنانی پیرامون نقش کارگران در انقلاب اسلامی وارزش کارگری در اسلام ایراد کرد.

وی همچنین در رابطه با جنگ تحمیلی گفت :امپریالیسم شرق وغرب به صدام صهیونیزم کمکهای نظامی می‌کنند و این جنگ ،جنگ بین ایمان و کفراست و شما کارگران با حضور خود در جبهه‌ها وکار و فعالیت بیشتر درکارخانه ها مشت محکمی به دهان کشورهای امپریالیسم زده‌اید و خواهید زد.

در کرمان

برادر موسویانی وزیر معادن و فلزات کشوربامداد دیروز برای شرکت در مراسم روز کارگر به اتفاق حجت‌الاسلام جعفری نماینده امام وامام جمعه کرمان و برادر میرزاده استاندار وارد زرند شد و مورداستقبال حجت‌الاسلام شوشتری امام جمعه این شهر، مسئولان شرکت زغالسنگ وگروههای مختلف مردم زرند قرار گرفت.

وزیر معادن و فلزات کشورمان پس از ورود به زرند در مراسمی کهبه مناسبت روز کارگر در مسجد امام صادق پایگاه زرند با حضورخانواده‌های شهدا وجانبازان انقلاب، کارگران مسلمان و متعهد ذغالسنگ و اقشار مردم برگزار شد شرکت کرد.

بنابراین گزارش دراین مراسم حجت‌الاسلام جعفری امام جمعه کرمان در رابطه بامقام کارگر در اسلام و نیز بزرگداشت این روز سخن گفت و از تلاش خستگی‌ناپذیر کارگران مسلمان میهن اسلامیمان برای راه‌اندازی چرخهای اقتصاد مملکت و قطع وابستگی از ابرقدرتها قدردانی نمود. آنگاه برادر موسویانی وزیر معادن و فلزات کشورمان طی سخنانی بااشاره به توطئه‌های ابرقدرتهای شرق وغرب برای ضربه زدن به انقلاب شکوهمند اسلامی ایران وتلاش خستگی ناپذیر امت مسلمان ایران برای‌خنثی ساختن توطئه‌های خائنانه ابرقدرتها و مزدوران داخلی آنها یادآور شد شما کارگران باید برای مبارزه باقدرتهای بزرگ جهانی وپیروزی در جبهه‌اقتصادی برتلاش خود بیفزائید. وزیر معادن وفلزات کشور در پایان سخنان خود با اشاره به روز کارگر گفت: مقام کارگر دراسلام آنقدر والاست که پیامبر گرامی اسلام بردستهای پینه‌بسته کارگر بوسه میزند.

براساس همین گزارش درپایان این مراسم هدایائی که از سوی بنیاد شهید تهیه شده بود توسط حجت‌الاسلام شوشتری امام جمعه زرند به جانبازان انقلاب اهداء شد.

در اصفهان

بمنظور گرامیداشت روز جهانی کارگر و سالروز شهادت معلم علم و تقوی و فضیلت و روز معلم بعدازظهر دیروز کارگران و دانش آموزان اصفهان در خیابان‌های شهر ودر صفوفی منظم وبهم فشرده دست به یکراهپیمائی باشکوه زدند. راهپیمایان در حالیکه عکسهایی از رهبر کبیر انقلاب و بنیانگذار جمهوری اسلامی ایران آیت‌الله العظمی منتظری ودیگر شخصیتهای مذهبی سیاسی‌کشورمان را در دست داشتند با شعارهای انقلابی و کوبنده بار دیگر پیروی خود را از مقام معظم رهبری و تنفر و انزجارخود را از ابرجنایتکاران شرق و غرب ابراز داشتند و آنگاه‌در استادیوم تختی این‌شهر اجتماع کرده وطی آئین باشکوهی این روز بزرگ را گرامی داشتند. در این مراسم که با حضور تنی چند از مسئولین استان برگزار شد ابتدا آیاتی از کلام‌الله مجید تلاوت شد آنگاه پیامهای کارگر و معلم توسط یکی از کارگران و یکی از معلمان قرائت گردید. سپس حجت‌الاسلام بهشتی نژاد نماینده مردم اصفهان در مجلس شورای اسلامی برای شرکت‌کنندگان سخن گفت.

دیدار سفیر هند در ایران با حجت‌الاسلام واعظ طبسی

مشهد- سفیر هند در جمهوری اسلامی ایران که به مشهد سفر کرده است، با حجت‌الاسلام والمسلمین واعظ طبسی نماینده امام و تولیت آستانقدس رضوی دیدار و گفتگو کرد. به گزارش خبرگزاری‌جمهوری اسلامی، در این دیدار نماینده امام و تولیت‌آستانقدس رضوی طی سخنانی با اشاره به ویژگیهای مکتب انسان‌ساز اسلام گفت: ما از مکتب خود الهام‌گرفته‌ایم که آزاد و مستقل زندگی کنیم، به کسی ظلم نکنیم‌و تن به ظلم‌ندهیم و ایستادگی ما دربرابر ابرجنایتکاران نیز، براساس همین اصل اسلامی استوار است.

وی افزود: ما دوست داریم ملتها در مقابل جنایتکاران شرق و غرب استوار و محکم بایستند واز مصالح ملی و فکری خود دفاع کنند. ما علاقمندیم که دولتها و ملتهایی که اسلامی فکر نمی کنند، حداقل به آزاد بودن و آزاد زیستن فکر کنند و به ارزشهای ملی خود توجه داشته باشند. مساله دیگر اینکه،دولتها واقعیات موجود در کشور ما را درك کنند و در برابر ظلم و تعدی که نسبت به ما میشود، بی‌تفاوت نباشند.

اطلاعیه دفتر تبلیغات اسلامی حوزه علمیه قم بمناسبت روزمعلم

قم- خبرنگار اطلاعات

به مناسبت فرا رسیدن دوازدهم اردیبهشت، روز معلم وسالروز شهادت‌فیلسوف عالیقدر، آیت‌الله‌مطهری از طرف دفتر تبلیغات اسلامی حوزه علمیه قم اطلاعیه‌ای انتشار یافت. متن اطلاعیه به شرح زیر است:

شهادت مطهری نقطه‌ای که خون شهید و مرکب عالم به هم پیوند می خورد.

مطهری ترکیبی بود از طهارت و تقوا، وقار و تواضع، علم و زهد و صدها فضیلت دیگر. مطهری جهان آفرینش را با پای آهنین استدلال درنوردید. و با دوربین فلسفه ابعاد جهان را در قلمرو مطالعه‌خویش در آورد و با مشرب عرفان اسلامی‌اش رابطه آن رابا عالم غیب دریافت و با مهارتش دراسلام فقاهتی چگونگی رابطه انسان با خود و خدا وخلق را به خوبی تحلیل کرد. مطهری فرزندی دلبند برای اسلام، پشتوانه‌ای محکم برای انقلاب، خدمتگزاری مخلص برای جامعه، استادی زبردست برای علاقمندان به دانش و شاگردی پر استعداد برای امام بود. بی‌تردید جنایتکاری که مطهری را ترور می کند شقاوتی در حدفرزند پلیدملحم لازم دارد، و حماقتی در همان حد. وتبت یدا.

سالروز شهادت این استاد ارجمند و روز معلم و روز کارگر را گرامی می‌داریم و به احترام خون پاکش طول عمر برای امام، رحمت برای‌شهداء، پیروزی برای رزمندگان، و سعادت برای همه‌مسلمین ازخداوند متعال مسئلت داریم.

روابط عمومی دفتر تبلیغات اسلامی حوزه علمیه‌قم.

وزیر کار در تبریز:

لایحه قانون کار اسلامی بزودی جهت شور دوم به مجلس ارائه خواهد شد.

تبریز- احمد توکلی وزیر کار و امور اجتماعی بعد از ظهردیروز به‌منظورشرکت در مراسم‌بزرگداشت روز جهانی کارگر و بازدید از کارخانجات و واحدهای صنعتی وتولیدی استان آذربایجان غربی وارد تبریز شد.

وزیر کار و امور اجتماعی در فرودگاه تبریزطی گفتگوئی با خبرگزاری جمهوری اسلامی درمورد لایحه قانون کار اسلامی کارگران گفت: این لایحه درحال حاضر در کمیسیون مجلس تحت بررسی است وبزودی جهت شور دوم به مجلس ارائه خواهد شد. وی درمورد اعلام نتایج دومین سری آمارگیری سراسر کشور اظهار داشت: این سری از آمارگیری که به همت برادران نیروی انسانی وزارت کار و امور اجتماعی و با همکاری امت حزب‌الله انجام گرفته تاکنون نتایج خام چهارده استان کشور را استخراج کرده که بزودی نتایج کامل آن اعلام خواهد شد.

آقای توکلی همچنین‌پیرامون اقدامات وزارت‌کار و امور اجتماعی جهت ایجاد تسهیلات برای کارگران گفت: در این زمینه طی سال گذشته علاوه بر تدوین لایحه قانون کار اسلامی و آمارگیری دقیق جهت‌تنظیم روابط و بازار کار مصوبه‌ای نیز به دولت ارائه شد که براساس این مصوبه آن تعداد از کارکنان ایرانی که در کشورهای حوزه خلیج فارس مشغول کار هستند اجازه یافتند در قبال دسترنجشان کالاهای مورد نیاز کشور از قبیل لوازم یدکی، وانت و کامیون واردکنند که این کار بسیار مفید واقع شده و سفر آنها به میهنشان را افزایش داده است.

همچنین طی سال گذشته با همکاری نهضت‌سواد- آموزی توانستیم متجاوز از ۲۲۵۰ کلاس با بیش از ۵۷ هزار کارگر در واحدهای صنعتی و تولیدی تشکیل دهیم. وزیر کار و امور اجتماعی در پایان افزایش‌سهمیه کالاهای تعاونی کارگران از سه درصد به‌میزان‌ده‌درصد و ایجاد تسهیلاتی جهت تامین مسکن آنان را ازدیگر اقدامات این وزارتخانه اعلام کرد.

در دیدار بامسولین دادگستری آذربایجانشرقی

آیت‌الله ملکوتی از مسئولین قضایی خواست که در برخورد با گرانفروشان وساطت را قبول نکنند

تبریز- رئیس دادگستری استان آذربایجان‌شرقی، به همراه دادستان شهرستان‌تبریز و حکام‌شرع دادگاه های کیفری یك و دو استان، با آیت‌الله ملکوتی نماینده امام در آذربایجان و امام جمعه تبریز دیدار و گفتگو کرد.

به گزارش خبرگزاری جمهوری اسلامی، در این دیدار که تنی چند از اعضاء ستاد مبارزه با گرانفروشی و احتکار شهرستان تبریز نیز حضور داشتند، پس از ارائه گزارشی از فعالیتهای این ستاد، آیت‌الله‌ملکوتی طی سخنانی ضمن تقبیح اعمال عده‌ای مغرض در بازار که در این شرایط حساس اقدام به گرانفروشی و احتکار می کنند، گفت: در حالیکه رزمندگان ما در جبهه‌های نبرد حق علیه باطل از حیثیت و شرف اسلام دفاع می کنند، عده‌ای از خدا بی‌خبر در بازار بااعمالی ناشایسته، به فکر ثروت و مال‌اندوزی هستند و شما مسئولین باید بااستفاده از قوانین اسلامی و طبق بخشنامه دادستانی کل‌کشور، با این مفسدین با قاطعیت برخورد کنید.

آیت‌الله ملکوتی در پایان، ضمن اعلام پشتیبانی خود از ستاد مبارزه با گرانفروشی واحتکار، ازمسئولین قضائی استان خواست که در برخورد با گرانفروشان قاطع باشند و در این رابطه وساطت را قبول نکنند، زیرا وساطت از مجرم خود جرم است.

از سوی هیات هفت‌نفره واگذاری زمین

۸۰ هزار هکتار اراضی مزروعی به ۲۷ هزار خانوار در باختران واگذار شده است

باختران- تا قبل از متوقف شدن بند «ج» هشتاد هزار هکتار اراضی مزروعی به ۲۷ هزار خانوار با جمعیت ۹۹ هزار نفر در استان باختران واگذار شده است.

یکی از مسئولان هیات هفت‌نفره واگذاری زمین به کشاورزان استان باختران درگفتگویی باخبرگزاری جمهوری اسلامی، ضمن اعلام این مطلب افزود:

از سوی این هیات، به منظور تامین آب مورد نیاز کشاورزان، چگونگی بهره‌برداری از ۱۳۶ حلقه چاه آب عمیق، که پیش‌ازپیروزی انقلاب اسلامی در دشتهای استان باختران حفر شده و بلااستفاده مانده بود، را مورد پیگیری قرار داده است.

با بهره‌برداری از چاههای مذکور، حدود بیست هزار هکتار اراضی دیم، آبی خواهد شد و این اقدام تاثیر عمده‌ای در دگرگونی کشاورزی استان‌باختران خواهد داشت.

حجت‌الاسلام فاضل هرندی:

در قلمرو حکومت اسلام، باید ثروت عادلانه توزیع شود

شیراز- آقای فاضل هرندی یکی از نمایندگان فارس در مجلس خبرگان، ضمن شرکت در نماز جمعه فیروزآباد، که به امامت حجت‌الاسلام فرقانی امام‌جمعه این شهرستان برگزار شد، سخنانی ایراد کرد. آقای هرندی در سخنان خود، ضمن قدردانی از مردم وعشایر فیروزآباد در قطع ایادی فئودالها در منطقه، بر توزیع عادلانه کالا، زمین و مسکن برای محرومین تاکید کرد و گفت: در قلمرو حکومت اسلام باید ثروت عادلانه توزیع شود و زمین‌خواران بزرك نیز بایدبدانند که این امر هر چه زودتر عملی خواهد شد.

تولیت آستان قدس رضوی:

مردمی که برای حفظ اسلام و تداوم انقلاب ایثارمی‌کنند انتظار دارند جلوی هرگونه کمکاری و مسامحه گرفته شود

مشهد - حجت‌الاسلام والمسلمین واعظ طبسی نماینده امام و تولیت آستانقدس رضوی پریشب در دیدار بامعاون پخش و مسئول عملیات شهرستانهای شرکت ملی نفت ایران ضمن تاکید بربرنامه‌ریزی صحیح درامر سوخت‌رسانی گفت: مردمی که عزیزترین سرمایه خود یعنی جگرگوشه های خود را در راه خدااهدا میکنند. آنقدر علو طبع دارند که در صورت آگاه بودن از مشکلات بمخاطر اسلام همه آنها را تحمل نمایند. بنابراین این وظیفه ما است که در صورتیکه مشکلی داریم واقعیت را با مردم درمیان بگذاریم و در حل مشکل از آنها کمك بگیریم. آقای‌طبسی افزود: مردمی که اینگونه از جان‌و مال برای حفظ اسلام و تداوم انقلاب ایثار میکنند انتظار دارند که جلو هرگونه کمکاری و مسامحه گرفته شود و مسئولان اجرایی که خدمتگزار مردم هستند با احساس مسئولیت انجام وظیفه کنند. نماینده امام و تولیت آستانقدس در پایان گفت: ما باید از این فرصت طلایی که همگونه امکان خدمت را بما داده استفاده کنیم‌و بمردم نشان دهیم که‌لیاقت و شایستگی قبول مسئولیت را در جمهوری اسلامی داریم.

وزیر نیرو:

بعد از پیروزی انقلاب اسلامی ۸ هزار روستا زیر پوشش برق قرار گرفته است

اصفهان- آقای غفوری‌فرد وزیر نیرو به‌اتفاق‌آقای کرباسچی استاندار اصفهان، حجت‌الاسلام کیان ارثی نماینده مردم فریدن در مجلس شورای اسلامی و چند تن از مسئولین استان از محل یك چشمه، واقع در۲۰ کیلومتری فریدونشهر، بازدید به عمل‌آورد. به‌گزارش خبرگزاری جمهوری اسلامی، وزیر نیرو که بمنظور بررسی برنامه‌های آبرسانی استان اصفهان به این استان سفر کرده است، پس از بازدید از این چشمه که جهت تامین آب آشامیدنی فریدونشهر و حومه در نظر گرفته شده است، در نماز وحدت مسئولین سازمانهای اداری و ارگانهای انقلاب اسلامی‌فریدونشهر که در مسجد جامع این شهر تشکیل شد، شرکت‌کرد و پیرامون دستاوردهای انقلاب اسلامی و توطئه‌های‌ضد انقلابیون داخلی و خارجی سخنانی بیان کرد. وزیر نیرو در ادامه سخنانش فعالیتهای این وزارتخانه پس‌از پیروزی انقلاب اسلامی را تشریح کرد و باتاکید بر گسترش فعالیتهای وزارت نیرو در تمام سطوح در تمام این مدت، گفت: در طول ۵۰ سال رژیم ننگین پهلوی تنها به ٤ هزار روستا برق داده بودند، که بعد از پیروزی انقلاب اسلامی، علیرغم همه کارشکنی‌ها و توطئه‌ها، از جمله جنك تحمیلی و حصر اقتصادی، بیش از ۸ هزار روستا زیر پوشش برق رفته و از مزایای‌برق استفاده می کنند. به گزارش خبرگزاری جمهوری اسلامی، وزیر نیرو پس از دیدار از سپاه پاسداران انقلاب اسلامی فریدونشهر، از تاسیسات سد زاینده‌رود اصفهان نیز بازدید به عمل آورد.

گزارش
اطلاعات
دوشنبه ۱۲ اردیبهشت‌ماه ۱۳۶۲ـ شماره ۱۷۰۰۱
صفحه ۵

نظری به‌مسئله
تاکسیرانی در تهران (۲)

تاکسیرانی تهران هنوز تحت ضابطهٔ مشخص درنیامده است

رئیس هیات مدیره شرکت تعاونی تاکسیرانان تهران: بیش از ۱۸۰۰ دستگاه تاکسی فرسوده روی دست تاکسیرانها مانده که می‌بایست مدتها پیش نسبت به تعویض آنها اقدام می‌شد

سرپرست سازمان تاکسیرانی تهران: تمرکز امور تاکسیرانی تهران و ایجاد هماهنگی در حمل و نقل مسافران تاکسی به عهده سازمان تاکسیرانی است و شرکت تعاونی تاکسیرانی تنها به‌عنوان یك «تعاونی» حق فعالیت دارد

انبوه مسافران در حاشیه خیابان‌ها در انتظار، معطل ایستاده‌اند.
ـ «آیا بموقع به‌مقصد خواهیم رسید؟»
وتاکسی‌ها با همرنشین می‌گذرند.
این برش کوچکی است از دشواری تردد در شهر چندمیلیونی تهران.
دشواری حمل ونقل از سوئی به‌سوی دیگر شهر، ازچند منشاء عمده واساسی آب می‌خورد. بخشی ازآن که تعیین کننده‌تر است، ناشی از عدم هماهنگی در عرضه و تقاضاست: ۱۴هزار و۶۴۴ تاکسی موجود کجا ونیاز جابجائی چند میلیون شهروند تهرانی کجا؟
با این همه به‌نظر می‌رسد بارغم برخی محدودیت‌ها در زمینه اشتغال تاکسیرانان، مشکلات تا حد زیادی حل خواهد شد.
در بخش پیشین این گزارش، تنی‌چند از مردم و نیز رانندگان تاکسی‌ها حرفدل خود را گفتند واینك، پای سخن مسئولین امور تاکسیرانی تهران می‌نشینیم.

در تهران، کار نظارت بر چگونگی فعالیت‌های رانندگان تاکسی‌ها، از دو محور جداگانه انجام می‌گیرد:
۱ـ شرکت تعاونی تاکسی‌داران.
۲ـ سازمان تاکسیرانی شهر تهران.
شرکت تعاونی با پیشینه‌ای ۱۵ ساله تقریبا تمامی تاکسیرانان تهرانی را که حدود ۱۴۷۰۰ نفرند دربر گرفته است.
در کنار این شرکت، سازمان تاکسیرانی شهر تهران است که ۸ ماهی بیش از عمرش نمی‌گذرد.

مسئولین شرکت تعاونی چه‌میگویند؟

● صفی‌الله‌خانی ـ رئیس هیات مدیره شرکت تعاونی تاکسی‌داران ـ در اشاره به مشکلات اعضای صنف خود، مسائل مختلفی را مطرح می‌کند. او می‌گوید:
ـ تاکسی‌داران تهرانی معتقدند که پاره‌ای از مشکلات کنونی تاکسیرانان را سازمان تاکسیرانی ایجاد کرده است. این سازمان حدود ۸ ماه است که می‌کوشد، کلیه فعالیت های تاکسی‌رانان تهران را زیر پوشش خود در آورد. سازمان در راه این منظور، به ضوابط تاکسیرانی پشت کرد و نیز حتی در کار راهنمایی و رانندگی که مسئول رسیدگی به تخلفات تاکسی‌ها ـ همچون سایر وسائل نقلیه است ـ مداخله نمود. به این ترتیب که کار رسیدگی به تخلفات تاکسی‌ها را به ماموران کم‌تجربه‌ای سپرد و آنها را سرچهارراهها مستقر ساخت. این مساله خود درصد تخلفات برخی از رانندگان تاکسی‌ها را افزایش داد.
سازمان تاکسی‌رانی مقرر داشته است که مردم حق خرید و فروش تاکسی را ندارند، این امر نیز بنوبه خود برای تاکسیرانان مشکل ایجاد کرده است.
اکنون در کار تاکسیرانی ۲ ضابطه مختلف بوجود آمده است، این ضوابط دوگانه باید درهم ادغام شوند تا دامنه مشکلات وسیع‌تر از این نشود. ما بارها تقاضا کرده‌ایم که برای حل مسائل موجود، با مسئولین سازمان تاکسی‌رانی به مذاکره بنشینیم اما تاکنون نتیجه‌ای نگرفته‌ایم.

۱۸۰۰ تاکسی فرسوده

صفی‌الله خانی در ادامه سخنان خود ضمن اشاره به کمبود تاکسی در تهران می‌گوید:
ـ اکنون بیش از ۱۸۰۰ تاکسی فرسوده (مدل سال های ۵۴ ـ ۱۳۴۸) بردست صنف تاکسیرانان مانده که می‌بایست مدتها پیش نسبت به تعویض آنها اقدام می‌شد. نیز صاحبان ۲۰۰۰ دستگاه تاکسی (مدل سالهای ۵۵ و ۵۶) از هم‌اکنون برای تعویض تاکسی های خود، درنوبت های چندساله خوابیده‌اند.
شرکت تعاونی تاکسیرانان تهران ۱۵ سال است که با کارخانه ایران ناسیونال قرار داد دارد و از این کارخانه برای اعضای خود تاکسی دریافت می‌کند، در ادامه این قرارداد می‌بایست امسال ۱۱۰۰ دستگاه تاکسی سوی این کارخانه دراختیار تعاونی قرار می‌گرفت و جایگزین قسمت اعظم تاکسی های فرسوده می‌شد. ولی سازمان تاکسیرانی تاکنون جلوی واگذاری تاکسی‌ها را گرفته و عملا بر مشکلات ما افزوده است.

تخلفات تاکسیرانان

رئیس مدیره شرکت تعاونی تاکسی‌داران تهران در بخش دیگری از سخنان خود پیرامون تخلفات برخی از رانندگان تاکسی ها می‌گوید:
ـ بخشی از این تخلفات ریشه در نارضایتی های صنفی تاکسی داران دارد و بخش بعدی مربوط به عوامل سود جوست.
درمورد اینکه چرا بعضی از تاکسیرانان کیلومتر شمار خود را باز نمی‌کنند این توضیح ضروری است که سر مسافت شمارها یک «دنده برنجی» وجود دارد که این قطعه اکنون نایاب است. بیشتر تاکسی‌ها به این علت کیلومتر شمار خود را باز نمی‌کنند که دنده برنجی آن‌ها خورده شده است. تعاونی خواهد کوشید که این قطعه درخود کشور تولید شود. اما اگر کسانی برای سود‌جویی از مسافت شمار خود استفاده نمی‌کنند، مسافران باید از طریق تلفن‌های ۸۵۰۰۱۹ و ۸۵۰۰۲۰ به شرکت تعاونی اطلاع دهند تا بمکار متخلفین رسیدگی شود.
در بخش دیگری از تخلفات گزارش شده مربوط به طرز مسافرگیری تاکسی‌هاست که بیشتر در مسیر های مستقیم صورت میگیرد.
ما هرینجشنبه که درتعاونی جلسه داریم از اعضای خود می‌خواهیم که دنبال کسب حلال و شرافتمندانه باشند. بنظر من اگر رسیدگی به جرائم رانندگان تاکسی‌ها مانند گذشته ـ به اداره راهنمایی و رانندگی واگذار شود، تخلف یادشده نیز کاهش خواهد یافت. زیرا ماموران پلیس وقتی مشاهده کنند که تاکسی‌ها هرروز تنها در مسیر مشخصی کار می‌کنند میتوانند آنها را جریمه کنند.
صفی‌الله خانی در پایان اظهارات خود به مساله کمبود قطعات یدکی و مشکلات تعمیرگاههای ویژه تاکسی‌ها اشاره میکند و می‌گوید که با رفع این نقائص، رانندگان تاکسی‌ها نسبت به کار خود دلگرم خواهند شد.

پای سخن سرپرست سازمان تاکسیرانی

سازمان تاکسیرانی شهر تهران براساس لایحه‌ای که در ۲۸ر۳ر۵۹ در شورای انقلاب به‌تصویب رسید، کار کار خود را در محدوده همان سال آغاز کرد و وظایف چندی را بعهده گرفت: رسیدگی به تخلفات تاکسیرانی ها، بررسی صلاحیت داوطلبان تاکسیرانی، صدور کارنامه اصلی و کمکی، اجرای مقررات انضباطی در مورد متخلفین، ایجاد سرویس‌های ویژه در خطوط مشخص شهر و ...
برادر حسین بنکدار سرپرست این سازمان با اشاره به مواردی که از نظر گذشت به مسالمشرکت تعاونی تاکسی‌داران تهران می پردازد و اظهار می‌دارد:
ـ شرکت تعاونی زیر نظر سازمان تعاونی کل کشور فعالیت می‌کند و چهارچوبه مشخصی برای کارهای خود دارد. البته تا پیش از آنکه سازمان تاکسیرانی ایجاد شود، شرکت تعاونی به کار های دیگری می پرداخت که از حوزه وظایفش خارج بود. با ایجاد سازمان تاکسیرانی، دامنه مسئولیت های این شرکت تا حد یک «تعاونی» کاهش یافت.
چندی پیش که درجلسه‌ای باحضور آقای دهقان مسئول سازمان تعاونی کل کشور بودیم ایشان به تعاونی تاکسی‌داران تکلیف کردند که فقط به کارهای مربوط به تعاونی بپردازند. باید در نظر داشت که بموجب مصوبه شورای انقلاب تمرکز امور مربوط به تاکسیرانی شهر تهران و ایجاد هماهنگی در تقسیم حمل ونقل شهری به عهده شهرداری تهران گذاشته شده و با تصریحی که دراین ماده شده هیچ ارگان دیگری نمی تواند دخالتی در وظایف سازمان داشته باشد.

محدودیت خریدوفروش تاکسی

برادر بنکدار در توضیح محدودیت خرید و فروش تاکسی می‌گوید:
ـ یکی از وظایف سازمان تاکسیرانی تعیین صلاحیت رانندگان تاکسی است. لذا سازمان برای کسانی کارنامه صادر میکند که ذیصلاح باشند. بهمین دلیل ما اعلام کرده‌ایم که داوطلبان فروش تاکسی، از طریق سازمان عمل کنند و خودرو های خود را به متقاضیانی بفروشند که صلاحیتشان تایید شده باشد. سازمان تاکسیرانی اصولا هیچگونه دخالتی در ارزیابی قیمت خودروی مورد معامله ندارد و در معامله تاکسی اساس کار، توافق طرفین است.

مساله تاکسی های فرسوده

سرپرست سازمان تاکسیرانی تهران در خصوص تاکسی های فرسوده و چگونگی جایگزینی تاکسی های جدید ابراز می دارد:
ـ ستاد بسیج اقتصادی کشور و کمیته خودرو تصویب کرده‌اند که درمورد تبدیل به احسن سرویس‌ها باسازمان تاکسیرانی همکاری کنند. ما در جلساتی که با مسئولین شرکت تعاونی داشتیم نیابتا حق اخذ تاکسی ها را به آن ها واگذار کردیم. البته قرار شد که عمل تبدیل به احسن در یک کمیسیون مشترک انجام شود: در این کمیسیون مسائلی چند ازجمله تشخیص صلاحیت راننده، دو شغله نبودن متقاضی، فرسوده بودن تاکسی و... مورد بررسی قرار می‌گیرد. کمیسیون در سازمان تشکیل شده و نمایندگانی ازشرکت تعاونی، راهنمایی و رانندگی و سازمان تاکسیرانی در آن عضویت دارند. در حال حاضر عمل تبدیل به احسن تاکسی‌ها انجام می‌شود و متقاضیان صاحب تاکسی‌های جدید شده‌اند.

کمبود تاکسی درتهران

درتهران باوجودیکه مرز جمعیت ازدهمیلیون نفرهم گذشته است تعداد تاکسی‌ها از ۱۴۶۳۳ دستگاه تجاوز نمی‌کند. کمبود تاکسی و

بقیه در صفحه ۶

تشکر از اداره آگاهی قزوین که سارقین منزل اینجانب را دستگیر نمودند. رفعتی آ ـ ۱۱۴۶۳

بسمه‌تعالی
آگهی مزایده
بانك مسکن بنمایندگی از طرف وزارت مسکن و شهرسازی اعیان دو دستگاه ساختمان حمام نو ساز واقع در مجاورت مجموعه واحدهای مسکونی شهرك شوش را که کلا تخلیه و آماده تحویل است از طریق مزایده بفروش میرساند.
داوطلبان میتوانند همه روزه برای ملاحظه نقشه و موقعیت حمامها و کسب اطلاعات بیشتر و دریافت برك شرایط مزایده باداره حقوقی و املاك واقع در طبقه سوم ساختمان مرکزی بانك (خیابان فردوسی) اطاق شماره ۳۰۷ مراجعه نمایند.
متقاضیان بایستی پیشنهاد کتبی خود را برای یك یا دو دستگاه حمام بانضمام قبض سپرده شرکت در مزایده که مبلغ آن نباید از پنج درصد مبلغ پیشنهادی کمتر باشد و همچنین برك شرایط امضاء شده تا ساعت ۹ صبح روز چهارشنبه ۴ خرداد ماه ۱۳۶۲ در پاکت لاك و مهر شده بدفتر اداره مرکزی بانك تسلیم و رسید دریافت دارند.
جلسه مزایده در ساعت ۱۰ صبح همان روز در اداره حقوقی و املاك ساختمان مرکزی بانك مسکن تشکیل وپیشنهادهای رسیده باز و قرائت خواهد شد.
حضور پیشنهاد دهندگان در جلسه مزایده آزاد است و بانك در قبول ویارد کلیه‌ویا هر یك ازپیشنهادات در هر مرحله مختار بوده و هزینه آگهی مزایده و مالیات و ثبت سند انتقال بعهده خریدار میباشد.
بانك مسکن

پوست خربزه را دور بیندازید
برای ازبین بردن رسوب سماور وکتری خود از چوبک چوبین استفاده نمائید. تلفن مرکز پخش ۶۶۵۳۹۳ ـ تلفن دفتر مرکزی ۲۲۱۳۱۶
آ ـ ۲۰۲۳

مقداری چسب‌آهن فروشی ۳۵۸۴۶۸
آ ـ ۱۱۴۶۵

بسمه‌تعالی
اطلاعیه بانك مسکن
شماره های تلفن ادارات مرکزی و شعبه مرکزی بانك مسکن واقع در خیابان فردوسی به ۹ـ۶۷۵۰۲۱ تغییر یافت.
روابط عمومی بانك مسکن
آ ـ ۱۱۴۶۴

آگهی دعوت
مجمع عمومی عادی شرکت سهامی خاص نکتار ساعت ۸ صبح روز شنبه بیست و چهارم اردیبهشت ماه ۶۲ در محل شرکت واقع در میدان دکتر فاطمی خیابان بیستون نبش کوچه ششم شماره ۲ تشکیل خواهدشد.
دستور جلسه:
۱ـ رسیدگی و تصویب ترازنامه و سود و زیان عملکرد سال ۱۳۶۱
۲ـ انتخاب اعضاء اصلی و علی‌البدل هیئت‌مدیره و بازرسان قانونی از صاحبان سهام خواهشمند است در وقت مقرر در جلسه مجمع حضور یافته و یا نماینده تام‌الاختیار خود را کتبا معرفی و اعزام فرمایند.
آ ـ ۲۰۵۳ **هیئت مدیره**

مجمع عمومی عادی سالانه شرکت سهامی زمزم خوزستان
در تاریخ ۲۲ر۱ر۶۲ تشکیل گردید و تصمیمات زیر اتخاذ گردید.
۱ـ تراز و حساب سود و زیان سال مالی منتهی به ۳۰ر۸ر۶۱ مورد بررسی و باتفاق آراء مورد تصویب قرار گرفت.
۲ـ موسسه حسابرسی بنیاد مستضعفان بعنوان حسابرس و بازرس قانونی شرکت برای مدت یکسال انتخاب گردیدند.
۳ـ روزنامه اطلاعات بعنوان روزنامه کثیرالانتشار جهت درج آگهی های شرکت انتخاب شد.

از تولید به مصرف
دکورهای پیش‌ساخته مازیا و مطمئن با پول کم برای آپارتمانها، فروشگاه های کیف و کفش، بوتیکها و دراگ استورها تلفن ۸۴۴۱۶۴
آ ـ ۲۰۱۸

جدول ۱۰۴۴

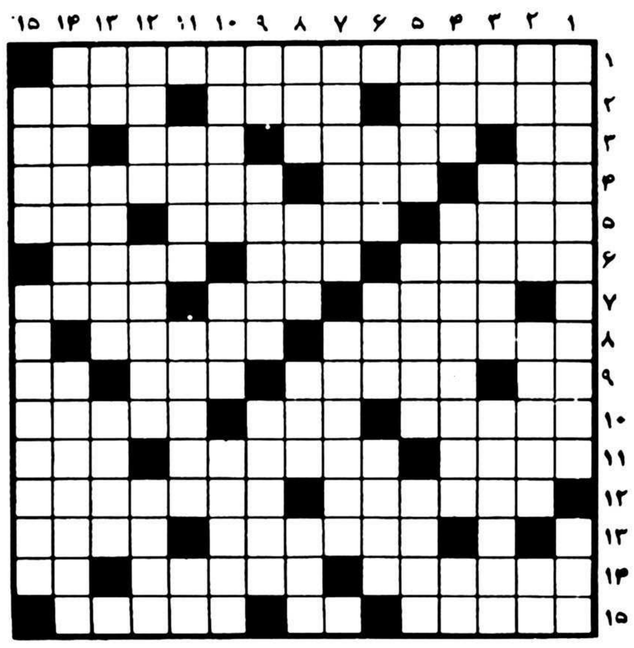

افقی:
۱ـ دوازدهم اردیبهشت‌ماه هرسال مصادف است باشهادت این فیلسوف و روحانی مبارز و دانشمند عصر انقلاب.
۲ـ پایتخت بام دنیا ـ خدای جنگ در یونان باستان ـ تغاله چغندر.
۳ـ شهر بادمجان بی‌آفت ـ ظلم و جور ـ زراعت و فلاحت ـ درویش را غنیمت است.
۴ـ برای یافتن معدن بدنبالش میروند ـ طریق وراه ـ برانگیختن و تحریک کردن.
۵ـ دست‌افزار نجار و بنا ـ از شهرهای کانادا ـ خوش و سرحال.
۶ـ حزن و غم ـ اسباب معاش ـ روئیدن.
۷ـ زنان ـ شادی و خوشی ـ برخوردارشدن.
۸ـ قوی و قدرتمند ـ سرباز ساده.
۹ـ تردید ـ اسباب و وسایل ـ پوسته ـ چه وقت و چه کس.
۱۰ـ از سبزیجات این فصل ـ توجه و امعان‌نظر ـ سهل انگاری و کوتاهی.
۱۱ـ بهرمند ـ جنگ و پیکار ـ بعضی‌ها از آب می گیرند!
۱۲ـ مجموعه کشتی‌های جنگی ـ آگاهی خواستن.
۱۳ـ گمنام و بی‌نام‌ونشان ـ از غزوات حضرت علی(ع).
۱۴ـ بدست خود کارکردن ـ پیوسته و همیشه ـ دست عرب.
۱۵ـ باقی و پابرجا ـ بزی که چنین باشد، گله‌ای را کافی است ـ پشت‌سرهم و بدنبال هم ...

عمودی:
۱ـ بزرگترین فیزیکدان و اتم‌شناس عصر حاضر ـ پیروان.
۲ـ ترسناک و ترس‌آور ـ اسب اصیل و نجیب ـ حرف ربط.
۳ـ لنگبار ـ توجه دادن ـ برای عبور و مرور درشهر باید از آن گذشت.
۴ـ حیوان نجیب ـ مرکز جزایر هاوائی در اقیانوس آرام ـ محکم و استوار.
۵ـ پیوسته ـ زمین‌هموار ـ گربه معلق در زمین و هوا!
۶ـ پولی که کاسب از نخستین فروش خود ازمشتری دریافت کند ـ حمد و ستایش ـ وسیله‌ای تفریحی برای پرواز و پریدن انسان.
۷ـ خجسته و مبارک ـ اقدامی مخفیانه ودور ازچشم انجام دادن.
۸ـ خاطر ـ طریق ورسم ـ اقرارکننده ـ استخوان وسط بینی.
۹ـ هر خانه‌ای دارد ـ زشتی وپستی ـ افزون‌شدن.
۱۰ـ خاموش‌شده ـ شکاف سرقلم ـ ملح اسیداستیک.
۱۱ـ بدجنس و بدکار ـ خبر خوش ـ هنر پرگو.
۱۲ـ مثل و مانند ـ راه و روش ـ پاکدامنی.
۱۳ـ نقش تئاتری ـ اتاقی در منزل ـ کسی که وظیفه یا امری را پذیرفته.
۱۴ـ برای آدم فراموشکار لازم است ـ دریائی منشعب از اقیانوس اطلس در مشرق امریکای مرکزی.
۱۵ـ اسب زردرنگ ـ متاهل و صاحب عیال و اولاد.

حل جدول شماره ۱۰۴۳

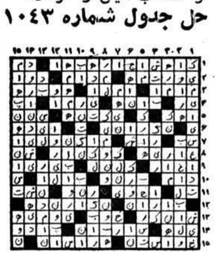

جمهوری اسلامی ایران
وزارت راه وترابری
بسمه‌تعالی
دعوت به همکاری
وزارت راه وترابری از افراد مومن ومتعهد به انقلاب اسلامی وصاحب مدرک لیسانس یا بالاتر باحداقل سه سال سابقه کار در رشته های ذیل جهت همکاری در تهران وبنادر، امام، کنارک، شهید رجائی وجلفا دعوت مینماید.
۱ـ مهندس حمل ونقل یا ترافیک
۲ـ حسابداری یا بازرگانی (ترخ گذاری وامورمالی)
۳ـ برنامه ریزی
۴ـ آمار
۵ـ مدیریت وعلوم سیاسی
۶ـ بازرگانی
داوطلبان میتوانند ضمن تکمیل فرم زیر همراه با شرح مختصری ازسوابق تجربی خود بامدارک لازم تاتاریخ ۳۰ اردیبهشت ماه جاری به آدرس تهران خیابان آیت ا.... طالقانی روبروی شرکت نفت ساختمان معاونت حمل‌ونقل جاده‌ای ارسال دارند ازواجدین شرایط جهت همکاری بوسیله تلفن یا نامه دعوت خواهدشد.
نام ونام خانوادگی:
محل سکونت: رشته‌ومدرک تحصیلی:
نام دانشگاه: سال فراغت از تحصیل:
معدل کل دانشگاهی: وضعیت نظام وظیفه:
محل مورد نظر جهت خدمت: شماره تلفن:
آدرس
آ ـ ۱۱۴۵۷

همه هفته روزهای چهارشنبه
باپرواز بدون توقف
Alitalia
تهران به رم
حرکت: از تهران ساعت ۹/۳۰ دقیقه صبح
ورود: به رم ساعت ۱۳/۱۰ دقیقه بعد از ظهر
برای کسب هر گونه اطلاعات بیشتر لطفا با شماره
تلفنهای ۶۲۱۵۱۲ ـ ۶۲۱۸۸۹ ـ ۶۲۲۷۰۷
یا با آژانس مسافرتی خود تماس حاصل فرمائید.

دنیای ورزش شنبه‌ها منتشر میشود

دکتر شریعتمداری (عضو ستاد انقلاب فرهنگی) در گفت‌وگوی با اطلاعات

ستاد انقلاب فرهنگی تاکنون موفق بوده است

فرهنگ و آموزش

به‌نظر من، اسلام تغییر بنیادی را پس‌از ورود به ایران در بسیاری از جنبه‌های زندگی‌مردم این سرزمین ایجاد کرد

تا اسلامی شدن کل نظام اجتماعی کشور، به وقت بیشتری نیاز است ، تاوقتی نظام ارزشی اسلام تمام‌جنبه‌های زندگی‌اجتماعی ما را تحت شعاع خود قرار نداده هنوز انقلاب فرهنگی به آن صورت درکشور ما انجام نشده است

طی چند شماره‌ی گذشته، به ارزیابی سه‌ساله‌ی‌انقلاب فرهنگی ، و تاثیر آن در دانشگاهها پرداختیم. اینکه‌ادامه این صحبت را با گفتگو با دکتر شریعتمداری عضو ستاد انقلاب فرهنگی دنبال می‌کنیم.

★★★

دکتر شریعتمداری در مورد شرایط تکوین انقلاب فرهنگی و اینکه آیا شرایط مورد بحث ، می‌توانست، مجموعا زمینه‌ای را برای انقلاب فرهنگی فراهم آورد،می‌گوید:

انقلاب فرهنگی ، مفهوم گسترده‌ای دارد که تمام شئون زندگی مردم یک جامعه را دربر میگیرد. و وقتی بحث از تحقق انقلاب فرهنگی بمیان می‌آید ، منظور این است که تغییرات بنیادی در تمام شئون زندگی یکجامعه رخ بدهد، بمنظر من ، اسلام، تغییر بنیادی را پس‌ازورود به ایران در بسیاری از جنبه های زندگی‌مردم این سرزمین ایجاد کرد، به این معنا که پس‌از پیدایش اسلام در ایران، نظام حکومتی سابق، که مبتنی‌بر وضع طبقاتی بودمنقرض شد. تبعیض‌نژادی از بین‌رفت ، حاکمیت طبقاتی لغو شد. حکومت از دست به اصطلاح نجیب‌زادگان خارج شد، اشراف، روحانیون ، سران سپاه، همه چون مردم عادی در برابر قانون ، قرار گرفتند. افراد از طبقات مختلف‌می‌توانستند، زمامدار شوند. افرادی‌چون یعقوب‌لیث متیمور و دیگران، که توانستند از متن جامعه بیرون بیایند و زمامدار شوند. بنابراین با آمدن اسلام درایران، دگرگونی زیادی در تمامی شئون اجتماعی مردم ما رخ داد.

افکار فلسفی، ادبیات، آداب وسنن ، وضع اخلاقی، تحت‌تاثیر اسلام قرار گرفت.اما نظام سیاسی، تحول‌چندانی پیدا نکرد. و می‌بینیم که بعداز پیدایش اسلام، زمامداران با آنکه به ظاهر مسلمان بودند ،اما در واقع از ضوابط اسلام پیروی نمی‌کردند، بعضی از خلفا به ظاهر از اسلام طرفداری میکردند، اما موضوع بیشترجنبه سیاسی داشت. معذالک حکومت بعنوان، حکومت اسلامی تلقی میشد ،اما در زمینه های سیاسی حکومت تنها ظاهری اسلامی‌داشت، و در اصل برضد اسلام و حرکت اسلام بود. تا اینکه‌در انقلاب اخیر، که از قبل از خرداد ۱۳۴۲ تحت رهبری‌امام خمینی آغاز شد و نهایت آن نیز، به پیروزی انقلاب در ۲۲ بهمن ۵۷ و سرنگونی نظام ستم شاهی و استقرارنظام اسلامی در کشور منجر شد.

این تحولات باعث تغییر وضع سیاسی ، به آن‌معنا که در ابتدای سخنم گفتم نیز شد، یعنی باعث تغییرفرهنگی در زمینه حکومتی هم شد. بطوریکه ،در حال‌حاضر ما تحت‌نظام حکومتی بسر می‌بریم،که نه تنهااز لحاظ سیاسی، اسلامی است، بلکه از لحاظ قانونی و تربیتی نیز اسلامی است.

وبطور کلی کشور ما میرود تا در زمینه فرهنگ اسلامی، گامهای بزرگتری بردارد، باتوجه به اینکه ، تا اسلامی‌شدن ، کل نظام اجتماعی کشور، به وقت بیشتری نیاز است. زیرا تا وقتی نظام ارزشی‌اسلام، تمام جنبه های زندگی اجتماعی ما را تحت‌الشعاع خود قرار نداده، هنوز انقلاب فرهنگی به آن صورت در کشور ما انجام نشده است.

بنابراین انقلاب فرهنگی ، موضوع ساده‌ای نیست ، که امروز و دیروز آغاز شده باشد، یا یک گروه خاص بتواند، این دگرگونی را متحقق کنند و رسالت تحقق انقلاب فرهنگی، منحصرا در اختیار این گروه باشد.

هدف از انقلاب فرهنگی

دکتر شریعتمداری ، آنگاه به هدف از انقلاب فرهنگی در مراکز آموزشی اشاره کرده و می‌گوید:

هدف از انقلاب فرهنگی‌در دانشگاهها و مراکزآموزشی این بود، که دانشگاهها به دلایل زیادی جدا از جامعه بودند. دانشگاهیان نه زبان مردم را می‌فهمیدند ، و نه آرزشهای حاکم برجامعه ، به دانشگاه‌ها راهی داشت. نه دانشگاهها در خدمت‌مردم بودند، نه برنامه های‌دانشگاهها، با نیازهای جامعه‌ما هماهنگی‌داشت. و نه فارغ‌التحصیلان دانشگاهها، تعهدی دربرابر مردم‌احساس می‌کردند.و ضعیتی که گفتم، تصویری از دانشگاههای قبل‌از انقلاب بود.

تا اینکه پس‌از انقلاب،انجمن های اسلامی‌دانشجویان رونق پیدا کرد، و تعداد زیادی از دانشجویان به قیام امت مسلمان ایران، تحت رهبری امام، پیوستند.عده کثیری از دانشجویان مسلمان، در دانشگاهها، در خط انقلاب حرکت کردند. این وضعیت ازقبل‌و بعداز پیروزی انقلاب، ادامه داشت. ولی متاسفانه عده‌ای از دانشگاهیان نه‌قبل‌و نه بعداز انقلاب، آنطوری که بایدو شاید، خود را با انقلاب هماهنگ نکردند. این مسئله رامن در تابستان۱۳۵۸ در دانشگاه تبریز گفتم. و شاید در حال‌حاضر عده‌ای از دانشجویان و استادان دانشگاه تبریز شاهدی براین مدعا باشند. از جمله دکتر رجائی، که هم‌اکنون نماینده ایران‌در سازمان‌ملل است. گفتم، که دانشگاه باید خود را با مردم هماهنگ کند. در خط انقلاب حرکت کند و خود را در خدمت امت مسلمان ایران قرار بدهد. در غیراینصورت اعتبار دانشگاه ازبین خواهد رفت. و به تدریج به صورت نهادی مجزا از جامعه درآمده، و نخواهد توانست در جامعه به کار خود ادامه دهد. همینطور هم شد.

متاسفانه بعضی از دانشگاهیان به جای آنکه ، موقعیت کشور و عظمت و ارزش انقلاب را درک کنند، ونقشی‌را که به عنوان یک دانشگاهی در برابر تداوم و گسترش‌این انقلاب دارند ، خوب ایفاء کنند ، جلوی انقلاب ایستاده‌و میخواستند مانع پیشرفت انقلاب‌بشوند. حال برای تحقق این منظور با تشکیل دفاتر گروه ها در دانشگاه ، تشکیل مجالس بحث و گفتگو ، برای لجن مال کردن انقلاب و حمله به رهبری و همچنین مسخ حقایق ، دانشگاه ها رابه صورت مرکزی علیه انقلاب اسلامی ایران درآورده‌بودند. واعتبار مختصری هم که به خاطر دانشجویان مسلمان ، دانشگاه ها کسب کرده بودند ، در اثر اینگونه فعالیت ها، بعد از پیروزی انقلاب ، آن اعتبار هم‌ازمیان رفت.و دانشگاه عملا نمی‌توانست به حیات خود ادامه دهد . نه برنامه‌های دانشگاه بانیاز های کشور هماهنگ بود ،نه دانشگاهیان آنطور که انتظار میرفت ، در خط انقلاب بودند،نه مدیریت دانشگاه بانظام اسلامی ، هماهنگ بود ،ونه‌محصول دانشگاه ها ، برای مردم سودمند بود . در مجموع‌به‌خاطر مسائل بالا، دانشگاه ها پس از انقلاب نمی‌توانستند، بحال مملکت مفید باشند . بنابراین لازم بود تا در نظام دانشگاهی تحولاتی رخ بدهد .

دکتر شریعتمداری می‌افزاید : بیش از اینکه رسما‌اعلام بشود ، دانشگاه ها تعطیل خواهند شد امام در برخورد های مختلف که بادانشجویان واستادان ومسئولان وزارت فرهنگ و آموزش عالی داشتند ، توصیه هایی در مورد دانشگاه ها کردند ،معذالک دانشگاه ها آنطور که‌باید وشاید ، حساسیت نشان ندادند ، و قهرا جامعه نتوانست دانشگاه ها را به آن صورت تحمل کند . این بود کهشورای انقلاب دستور تعطیل دانشگاه ها را داد و بعد نیز امام‌امت، دستور تاسیس ستاد انقلاب‌فرهنگی‌جهت‌بررسی نظام‌آموزش مملکت بطور کلی ، و بررسی مراکز آموزش عالی،و تجدید نظر اساسی در این مراکز را صادر کردند .

تحول در نظام پزشکی

باتوجه به اینکه ، حدود سه سال از تشکیل ستاد انقلاب فرهنگی میگذرد ، دکتر شریعتمداری به دست‌آورد های این ستاد ، جهت تحول نظام آموزشی کشور اشاره کرده و، میگوید :

اگر بخواهیم فعالیت ستاد را از آغاز تشکیل تابحال ارزیابی کنیم ، باید بگوییم همانطورکه اشاره شد ،دانشگاه‌ها از جهات مختلف ، دچار ضعف و نقصان بودند ، برنامه‌های اساسی علمی نداشتند ، یعنی در بسیاری از برنامه های دانشگاه ها وموسسات آموزش عالی، ارزش‌و اعتبار علمی نداشتند ،و با موازین و ضوابط علمی سازگار نبودند ، برنامه ها براساس نیاز های مملکتی تدوین نشده بودند ، مدیریت دانشگاه ها از نظم و نسق خاصی تبعیت نمی‌کرد، دانشگاه ها نیمه مستقل بودند ، باین صورتکه هر دانشگاه در حوزه‌ی کار خودش ، استقلال داشت، جز رئیس دانشگاه ، که به وسیله وزیر فرهنگ معرفی میشد و شاه منصوب میکرد . ولی دانشگاه در درون مستقل بود،برنامه‌ی ضوابط و مقررات آموزشی را تدوین میکرد . وحتی‌ترتیب استخدام و دیگر امور دانشگاهی را بطور مستقل انجام میداد ، و از استقلال مالی نیز تا حدی برخوردار بود.براین اساس یک ناهماهنگی در همه برنامه های دانشگاه ها دیده میشد ، بطوری ما در کشور ، پنج دانشگاه به اشکال مختلف داشتیم یکدانشگاه‌ماداشتن‌بالاترین امکانات دانشگاهی و دانشگاه دیگر بعکس آن دانشگاه ، حتی محل مناسبی‌هم نداشت . علاوه براین ، دانشگاهیان در رژیم گذشته، اغلب در غرب پرورش یافته بودند و اصولا سیاست دولت در رژیم گذشته این بود که دانشگاهیان ، نسبت به مسائل اجتماعی حساسیت نداشته باشند ،نسبت به دستگاه‌حاکمه آنطور که باید وشاید جبهه گیری نکنند ، همچنین‌ازفرهنگ و معارف اسلامی جداو بیگانه باشند . این سیاست های اعمال شده ،و قهرا دانشگاه ها را در وضعی خاص قرار داده بود .

پس از پیروزی انقلاب ، حکومت اسلامی با دانشگاه های به ارث مانده از رژیم گذشته روبرو بود . باتوجه‌به اینکه ،هیات های امناء دانشگاه‌ها منحل‌شده بودند،بنابرین باید مرکزی ، برای دانشگاه ها،برنامه تدوین میکرد،مرکزی باید نسبت به تدوین کتاب های درسی اقدام میکرد ، مرکز دیگری می‌بایست آئین‌نامه و ضوابط دانشگاه ها راتنظیم میکرد . مرکز دیگر باید به گزینش استاد ودانشجو اقدام کرده و دیگری هم باید به طرح ریزی مدیریت دانشگاه ها می‌پرداخت . خلاصه کلام به مرکزی احتیاج بود که‌بنسبت به اسلامی کردن دانشگاه ها اقدام کند. آنچه در بالا آمد، در مجموع خطوط اصلی کار ستاد انقلاب فرهنگی‌راتشکیل میداد ، یا به عبارت بهتر ستاد انقلاب فرهنگی ، در بدو تشکیل خود ، متوجه نارسائیهائی که در بالا به آن اشاره کردم ، شد . بنابراین ستاد کار خود را جهت‌پرداختن به مسائل زیر ، مصروف دانشگاه‌ها کرد :

۱ـ برنامه ریزی برای دانشگاه ها
۲ـ تهیه کتاب درسی
۳ـ تدویز مدیریت دانشگاه ها
۴ـ تدوین آئین‌نامه ها و مقررات آموزشی‌دانشگاهها.
۵ـ گزینش و تربیت استاد برای دانشگاه ها و ایجاد تغییر بنیادی در نحوه گزینش دانشجو .

دانشگاه باید خود را با مردم هماهنگ کند . در خط انقلاب حرکت کند و خود را در خدمت امت مسلمان ایران قرار بدهد در غیر اینصورت اعتبار دانشگاه ازبین خواهد رفت

سیاست دولت در رژیم‌گذشته این بود که دانشگاهیان ،نسبت به مسائل اجتماعی حساسیت نداشته باشند، نسبت‌به‌دستگاه حاکمه آنطور که باید و شاید جبهه‌گیری نکنند ، همچنین از فرهنگ و معارف اسلامی جدا و بیگانه باشند

دانشگاه ، که به وسیله وزیر فرهنگ معرفی میشد و شاه منصوب میکرد . ولی دانشگاه در درون مستقل بود،برنامه‌ی ضوابط و مقررات آموزشی را تدوین میکرد . وحتی‌ترتیب استخدام و دیگر امور دانشگاهی را بطور مستقل انجام میداد ، و از استقلال مالی نیز تا حدی برخوردار بود.براین اساس یک ناهماهنگی در همه برنامه های دانشگاه ها دیده میشد ، بطوری ما در کشور ، پنج دانشگاه به اشکال مختلف داشتیم یکدانشگاه‌ماداشتن‌بالاترین امکانات دانشگاهی و دانشگاه دیگر بعکس آن دانشگاه ، حتی محل مناسبی‌هم نداشت . علاوه براین ، دانشگاهیان در رژیم گذشته، اغلب در غرب پرورش یافته بودند و اصولا سیاست دولت در رژیم گذشته این بود که دانشگاهیان ، نسبت به مسائل اجتماعی حساسیت نداشته باشند ،نسبت به دستگاه‌حاکمه آنطور که باید وشاید جبهه گیری نکنند ، همچنین‌ازفرهنگ و معارف اسلامی جداو بیگانه باشند . این سیاست های اعمال شده ،و قهرا دانشگاه ها را در وضعی خاص قرار داده بود .

پس از پیروزی انقلاب ، حکومت اسلامی با دانشگاه های به ارث مانده از رژیم گذشته روبرو بود . باتوجه‌به اینکه ،هیات های امناء دانشگاه‌ها منحل‌شده بودند،بنابرین باید مرکزی ، برای دانشگاه ها،برنامه تدوین میکرد،مرکزی باید نسبت به تدوین کتاب های درسی اقدام میکرد ، مرکز دیگری می‌بایست آئین‌نامه و ضوابط دانشگاه ها راتنظیم میکرد . مرکز دیگر باید به گزینش استاد ودانشجو اقدام کرده و دیگری هم باید به طرح ریزی مدیریت دانشگاه ها می‌پرداخت . خلاصه کلام به مرکزی احتیاج بود که‌بنسبت به اسلامی کردن دانشگاه ها اقدام کند. آنچه در بالا آمد، در مجموع خطوط اصلی کار ستاد انقلاب فرهنگی‌راتشکیل میداد ، یا به عبارت بهتر ستاد انقلاب فرهنگی ، در بدو تشکیل خود ، متوجه نارسائیهائی که در بالا به آن اشاره کردم ، شد . بنابراین ستاد کار خود را جهت‌پرداختن به مسائل زیر ، مصروف دانشگاه‌ها کرد :

۱ـ برنامه ریزی برای دانشگاه ها
۲ـ تهیه کتاب درسی
۳ـ تدویز مدیریت دانشگاه ها
۴ـ تدوین آئین‌نامه ها و مقررات آموزشی‌دانشگاهها.
۵ـ گزینش و تربیت استاد برای دانشگاه ها و ایجاد تغییر بنیادی در نحوه گزینش دانشجو .

۶ـ واز همه مهمتر اسلامی کردن دانشگاه ها که‌هدف اصلی انقلاب فرهنگی را تشکیل می‌دهد .

در تمام زمینه های فوق ستاد انقلاب فرهنگی گام‌های موثری برداشته که پیرامون زمینه های مطروحه‌ی فوق توضیحاتی می‌دهم :

برنامه‌ریزی دانشگاه‌ها

ستاد به محض تشکیل خود می دانست که برنامه ریزی رکن اساسی حیات دانشگاهی را تشکیل می‌دهد . همچنین ستاد توجه‌داشت که برنامه های آموزشی‌دانشگاه ها ، نه‌پایه‌ی علمی صحیحی داشت ، و نه با احتیاجات مملکت و دانشگاه ها هماهنگ و یکسان بود .

در این زمینه ستاد ابتدا به تاسیس کمیته های برنامه ریزی همت کرد . که این کمیته ها در رشته های «پزشکی»، « کشاورزی» ، «فنی و مهندسی» ، «علوم پایه»و «علوم انسانی » آغاز به کار کردند .

البته در همان ابتدا ، جهاد دانشگاهی نیز تحت نظر ستاد انقلاب فرهنگی ، تشکیل شد ،و مدیریت دانشگاه هابه صورت جهاد درآمد و جهاد های دانشگاهی نظارت داشتند بر کار دانشگاهیان در ایام تعطیل ، ضمن اینکه ستاد،گروه های برنامه ریزی را تشکیل داد ، و صاحب‌نظران را برای مشارکت در امر برنامه ریزی دعوت کرد ، برای اینکه اوقات دانشگاهیان ، مخصوصا هیات علمی ، در مواقع تعطیلی دانشگاه ها ، به بطالت نگذرد ، ستاد اقدام به تنظیم پرسشنامه‌ای کرده و آن را در اختیار دانشگاهیان قرارداد، و از ایشان خواستایک کار (شغل) ازچندکاررا انتخاب کنند ، یا به تحقیق در سازمان های دولتی بپردازند، ونیاز های اساسی سازمان های دولتی را تامین کنند ، که این کار با کمک جهاد دانشگاهی و با مشارکت بعضی از دانشجویان و استادان انجام میگرفت ،یا در موسساتی که نیاز استبه تدریس همت کنند .

عده‌ای از استادان که در کلاس های خاص معلمان آموزش و پرورش و دیگر سازمان ها تشکیل میشد ، شرکت کرده و به تدریس پرداختند .و عده‌ای نیز به ترجمه‌و تالیف کتاب همت کردند . عضو ستاد انقلاب فرهنگی آنگاه به تاسیس مرکز نشر دانشگاهی بعنوان اقدام اساسی دیگر ستاد اشاره کرده و می‌گوید ، «این‌مرکز در حال حاضر، یک مرکز عمده‌ی علمی است، مجله‌ای به‌زبان انگلیسی‌دارد به نام القلم ، مجله‌ی دیگر به نام نشر دانش ،که تاکنون چند شماره ازاین مجلات منتشر شده که دارای محتوای علمی و ادبی خوبی بوده‌اند همچنین در این مرکزحدود۴۰ کمیته تخصصی تشکیل شد واز دانشگاهیان خواستشد تافرمهای اشتغال خودرا به‌ستاد انقلاب فرهنگی بفرستند. فرمهای تکمیل شده ، در اختیار کمیته های تخصصی قرار گرفت . عده‌ای امر ترجمه و تالیف ، کتاب های قابل ترجمه و مورد نظر برای بکارگیری در محتوای امور درسی، را برگزیدند که به اطلاع کمیته های تخصصی میرسید . بعد کمیته کتاب های مربوط به رشته ی خود را تحت مطالعه قرار میداد ، و اگر کتاب ها از لحاظ علمی معتبرودارای اطلاعات تازه و مفید به حال دانشجویان بود ، به اطلاع تقاضاکننده میرسید ، و متقاضی نیز ضمن توجه به یکسری ضوابط ، اقدام به ترجمه کتاب مورد نظر میکرد .عده‌ای هم پیشنهاد به تالیف کتاب کردند . حدود ۴ هزار نفر از استادان به ترجمه و تالیف کتاب پرداختند ، که از این عده شاید بیش‌از ۲۵۰۰نفر، کتاب های با ارزشی را انتخاب کرده و نسبت به ترجمه و تالیف آن ، اقدام‌کردند، که این کتابها، مورد تائید کمیته های‌تخصصی نیز قرار گرفت. هم‌اکنون ما در حدود دوهزار کتاب ، بعنوان کتابهای اساسی در اختیار داریم، و شاید حدود ۵۰جلد از این کتاب‌ها چاپ شده باشد، و بقیه آماده‌برای چاپ باشند.»

شریعتمداری در ادامه می‌افزاید: «بنابراین مرکز نشر دانشگاهی، توانست حداقل دوهزار جلد کتاب اساسی علمی را برای دانشگاهها تدوین کند که این کار، در طول چهل‌واندی سال ، حیات دانشگاهی در ایران، انجام نشده بود . یعنی اگر مجموع انتشارات دانشگاهها را تا قبل‌از انقلاب فرهنگی روی‌هم قرار داده وبا انتشارات‌اخیرمرکز دانشگاهی وابسته به‌انقلاب‌فرهنگی‌مقایسه‌کنیم،میبینیم که‌هم‌از نظر اعتبار علمی، و ویرایش و هم از حیث هماهنگ‌بودن با برنامه های آموزشی ، دانشگاهها در طول حیات قبل‌از انقلاب اسلامی ، نتوانسته بودند چنین اقدامی رادر چاپ کتابهای معتبر علمی بکنند. ستاد انقلاب فرهنگی در عرض چندسال فعالیت توانست این رقم بزرگ کتاب درسی تازه چاپ را در اختیار دانشجویان بگذارد.

دراین راستا، کمیته‌های ستاد انقلاب فرهنگی درتمام زمینه های‌مورد لزوم انقلاب فرهنگی،از جمله، برنامه‌ریزی و مدیریت و تدوین کتابهای درسی اقدامات ارزنده‌ای‌انجام داد.

میزان موفقیت ستاد انقلاب فرهنگی

دکتر شریعتمداری سپس به تحول در نظام پزشکی اشاره کرد و می‌گوید: «بعضیها می‌پندارند نظام آموزش پزشکی در جهان ، قاعده‌ی ثابتی دارد که تمام دانشگاههای ممالک ازآن پیروی میکنند. در حالیکه اینطور نیست، اگر قدری به برنامه‌ی آموزش پزشکی ستاد انقلاب فرهنگی توجه شود، تفاوت آن با نظام های آموزشی دیگرممالک مشخص میشود. برای مثال دوره هائی بوجود آمده که در گذشته نبوده است. برای مثال دوره‌ی فیزیو پاتولوژی که اخیرا تاسیس شده و با آنکه برنامه‌ی درسی این‌دوره، قدری سنگین و فشرده است، با اینحال این برنامه برای دانشجویان مفید بوده و آنها نیز با علم براین مسئله،این برنامه را دنبال میکنند.

یعنی قبل‌از ورود به دوره آموزش بالینی، دوره فیزیو پاتولوژی را می‌گذرانند، تا بتوانند در آینده‌دوره‌های بعدی رابه راحتی‌و با درک بیشتری پشت‌سر بگذرانند.

البته سایر برنامه های آموزشی نیز دچار تغییرشده است، ازجمله اینکه، ستاد انقلاب فرهنگی لایحه‌ای تدوین کرد که به موجب آن ، پیشنهاد کرد، وزارتخانه‌ی جدیدی تاسیس شود بنام «درمان و آموزش». هدف ستاد از این پیشنهاد این بود که مرکز آموزش ودرمان در یک وزارتخانه‌ی تازه باهم ادغام شوند .

در این مورد از تمام مراکز درمانی در امر آموزش استفاده میشود تا به این وسیله بتوانیم برای بالابردن سطح پزشکی در کشور، سالانه سه‌برابر گذشته بمتربیت پزشک ، بپردازیم. این لایحه به هیئت دولت شهید باهنر فرستاده شد. و بعد این لایحه به مجلس راه پیدا کرد، ودرمجلس ماند . درهر حال‌ماهنوز معتقدیم که‌این لایحه می‌تواند موجب تغییرات بنیادی در آموزش پزشکی، ونیز در گسترش امر درمان کشور بشود.

آنچه گفتیم قسمتی از حاصل کار گروه پزشکی ستاد انقلاب فرهنگی بود.

بهرحال ستاد انقلاب فرهنگی اقدامات موثری در زمینه‌های مختلف آموزش عالی بعمل آورده است ». وی سپس به‌تحول دوره آموزش‌کشاورزی پرداخته و می‌گوید:

«در آینده باتوجه به آموزش کشاورزی می‌توان بعداز دوره‌ی راهنمائی، برنامه‌ریزی برای دوره دبیرستان را نیز پیش‌بینی کرد و این برنامه های جدید در اختیار وزارت آموزش‌و پرورش و وزارت کشاورزی قرار گرفته ، و دوره های دانشگاهی هم به دانشگاهها ابلاغ شود. تاسیس آموزشکده در هر استان، محدود کردن دانشکده‌های کشاورزی، و محدود کردن دوره‌های فوق لیسانس و دکترا، به منظور پرورش محققان و حل مشکلات کشاورزی کشور از جمله اقداماتی است که گروه کشاورزی ستاد انقلاب فرهنگی تاکنون انجام داده است. همچنین اینها مجموعه‌های برنامه‌ریزی را با هدف‌های مشخص، بادروس معین و محتواهای معین تدوین کرده‌اند که در اختیار وزارت فرهنگ و آموزش عالی قرار گرفته است.

وی سپس با اشاره به گروه فنی ـ مهندسی می‌گوید، این گروه تاکنون به تدوین بیش‌از شصت مجموعه همت کرده است که در هر مجموعه هدفهای‌آموزشی، روشن، دروس معین و محتوای هردرس مشخص است. این گروه مقاطع تحصیلی را عوض کرده و براساس نیازهای مملکتی، مقطع کاردانی . کارشناسی رابیش‌بینی کرده است. این گروه همچنین دوره‌های تحقیقی را پیش‌بینی کرده که ضوابط کنکور را تغییر داده است که برنامه های تازه‌تدوین از طریق وزارت فرهنگ‌و آموزش عالی به دانشکده‌های مربوطه ابلاغ شده است.

چون در پنج رشته فیزیک، شیمی، ریاضی ،زیست شناسی و زمین شناسی به صورتی که درگذشته برنامه‌های آموزشی تنظیم‌میشد،برنامه تهیه نکرده‌ایم،گرایش های تازه‌ای در این برنامه‌ها ایجاد شده که صرف‌نظر از برنامه‌های عمومی ، یکی از برنامه‌های ستاد راتشکیل میدهد. از آن جمله برنامه‌های مشترک علوم پایه و گرایشهای خاص در برنامه‌های تازه پیش‌بینی شده ، که هریک از این برنامه‌ها خودحکایت‌از تحول نظام آموزشی دارد .

وی سپس به تلاش ستاد انقلاب فرهنگی برای تجدید نظر اساسی در سایر رشته‌های آموزشی از قبیل «اقتصاد»، «جامعه شناسی »،«تاریخ» اشاره کرده و می‌گوید: آن قسمت از این برنامه‌ها که با فرهنگ‌انقلاب اسلامی سنخیت نداشته باشد حذف خواهد شد . و نهایت امر اینکه قصد ستاد انقلاب فرهنگی،بکارگیری جوهره و فرهنگ اسلامی در رشته هائی است‌که‌به نوعی با نظام اجتماعی سروکار دارند و کوشش کنیم که از این طریق، دانشجویان آینده را بیش از این با فرهنگ معارف اسلامی، آشنا کنیم. در زمینه هنرنیز ستاد انقلاب فرهنگی ، فعالیت گسترده‌ای انجام‌داده، که برای مثال، دانشجویان ۲۵ واحدی رشته‌های‌هنری، تحت نظارت استادان خود به جبهه‌های جنگ رفتند و برای نو سازی مناطق جنگ زده برنامه‌هائی تدوین کردند. این عده، اصولا هنررا به متن انقلاب راه دادند و هنرمندان ما حساسیت بیشتری به مسائل انقلابی از خود نشان دادندوخلاصه کلام اینکه ستاد انقلاب‌فرهنگی در زمینه‌ی هنرو علوم انسانی تقریبا برنامه‌های‌خود را تکمیل و در اختیار وزارت فرهنگ و آموزش عالی قرارداده است. همچنین به وزارت فرهنگ و آموزش عالی پیشنهاد شده که هرچه زودتر رشته های علوم انسانی بازگشائی شود، زیرا هم وزارت آموزش و پرورش به فارغ‌التحصیلان رشته های علوم انسانی محتاج است، و هم سازمانهای دولتی به متخصصان حسابداری و بازرگانی‌ومدیریت محتاج هستند.بنابراین ماامیدواریم که وزارت فرهنگ و آموزش عالی دانشگاه هاراوادار به بازگشائی رشته‌های علوم انسانی بکند.

بنابراین، ستاد انقلاب فرهنگی‌درامر برنامه ریزی موفق بوده و حرکتش‌به‌گونه‌ای بوده که نه تنها در این مملکت، بلکه در سایر ممالک نیز سابقه نداشته باشد. به این معنا که ممالک مختلف، غالبا برنامه‌های خودرا از کشورهای دیگر می‌گیرند، و کمتر کشوری است که خود به طور مستقل ، به برنامه ریزی آموزشی پرداخته باشد. ولی انقلاب فرهنگی در دانشگاهها‌سبب شد که مایک بازنگری کنیم به‌برنامه‌های دانشگاهی، روی اصول علمی و احتیاجات مملکتی و با استفاده از صاحب نظران ورزیده تجدید نظر اساسی در برنامه‌های آموزشی بعمل آوریم. این کاری است عظیم و آثارآن در آینده‌ی نزدیک نمایان خواهد شد .

وی سپس به برخورد ستاد انقلاب فرهنگی درحل مشکل مدیریت و سایر مشکلات اشاره کرده و می‌افزاید «ستاد انقلاب فرهنگی در ایجاد انقلاب فرهنگی در دانشگاهها از همان ابتدا نسبت به تاسیس کمیته هائی جهت اسلامی کردن دانشگاهها اقدام کرد، عده‌ای از استادان حوزه وروحانیون متعهد را نسبت به اسلامی کردن دانشگاهها به مشورت خواند ، و درخواست‌کرد که این افراد نسبت به اشاعه فرهنگ اسلامی در دانشگاهها مطالعه کنند و برنامه‌ها را بررسی کنند . بعضی از افراد ستاد نیز ابتدا در این برنامه‌ها شرکت داشتند. بالاخره کار این کمیته نیز بصورت یک‌جزوه صد صفحه‌ای درآمد که در آن انواع و اقسام فعالیتهای فرهنگی، پیش‌بینی شده است. در حال حاضر این‌جزوه تحت مطالعه قراردارد».

دکتر شریعتمداری ادامه میدهد: در شرایطی که کمیته‌های فرهنگی در دانشگاهها تشکیل شده، همین جزوه مورد بحث که حاصل کار اعضای ستاد است‌به صورت دستورالعمل در اختیار کمیته های فرهنگی دانشگاهها قرار می‌گیردوما امیدواریم که این کمیته‌ها نقش اساسی در اشاعه فرهنگ اسلامی دردانشگاهها داشته باشند. این کار ما را امیدوار می‌کند که در آینده دانشگاههای ما به دانشگاه اسلامی تبدیل شوند.

وقتی بحث از تحقق انقلاب فرهنگی به میان می‌آید ، منظور این است ، که تغییرات بنیادی‌در تمام شئون زندگی یک جامعه رخ بدهد

خطوط کلی حرکت ستادانقلاب فرهنگی،جهت تحول‌دانشگاهها پرداختن به مسائل زیر بود
۱ـ برنامه‌ریزی‌برای دانشگاهها
۲ـ تهیه نکات درسی
۳ـ تدوین مدیریت
۴ـ تدوین آئین‌نامه ها ومقررات آموزشی دانشگاهها
۵ـ گزینش و تربیت استاد برای دانشگاهها و ایجاد تغییر بنیادی در نحوه گزینش دانشجو
۶ـ و از همه مهمتر اسلامی‌کردن دانشگاه ها که هدف اصلی انقلاب فرهنگی را تشکیل میداد

تاکسیرانی تهران . . .

بقیه‌از صفحه۵

کثرت جمعیت مشکلات عدیده‌ای را درجهت حمل و نقل مردم ایجاد کرده است. برادر بنکدار در پاسخ اینکه آیا برنامه‌ای برای افزایش تاکسی در دست سازمان تاکسیرانی نیست می‌گوید:

ـدرشهر تهران بغیر از تاکسی‌های نارنجی،سرویس‌های دیگری نیزفعالیت دارند. مانند:

اتومبیلهای پلاکسفید که رسمادرخطوط معینی کار می‌کنند، سرویس‌های‌فرودگاه وراه‌آهن، ترمینال‌ها، تاکسی‌های تلفنی. اخیرا قراردادی نیز با آژانسها بسته شده است. به‌این ترتیب حدود ۲۱ هزار سرویس مختلف تاکسی در خدمت شهروندان گرامی است کما توجه به طرحهای شورای عالی ترافیک مبنی بر سازماندهی مینی‌بوسها، مشخص شدن ساعات رفت‌و آمد وانتها وتمرکز آنها در مناطق پر رفت‌و آمد مثل بازار، افزایش اتوبوسهای شرکت واحد وافزایش ساعات ممنوعه در محدوده مقر شده . امیدواریم عمل جابجائی مسافران باسرعت بیشتری تحقق یابد بدنبال ارزیابی در طرح آزمایش ترافیک، چنانچه کمبودی از جهت سرویس‌های تاکسی احساس شود، حتما در شورای عالی ترافیک مطرح ونسبت به افزایش آن اقدام خواهد شد.

عوارض اتومبیلهای خطوط ویژه

سرپرست سازمان تاکسیرانی در بررسی اعتراضات رانندگان اتومبیلهای پلاک سفید خطوط ویژه به پرداخت عوارضی که‌در هر ماه به شهرداری می‌پردازند، اظهار می‌دارد:

یکی از مسائل مورد اعتراض رانندگان‌سرویس‌های خطوط ویژه اینست که چرا باید در هر ماه ۶۰۰ تومان بشهرداری بپردازند،رانندگان اتومبیلهای خطوط ویژه می‌گویند کهقبلا این پول را در ازای دریافت کوپن بنزین می‌پرداختند، اما اکنون بنزین آزاد شده ودیگر کوپنی در کار نیست.

برادر بنکاردربررسی این مساله می گوید :

ـ طبق قراردادی که با این عده از رانندگان بسته شده وبر اساس دستورالعمل وزیر وقت کشور، این مبلغ به عنوان عوارض دریافت می‌شود ونه در ازای کوپن بنزین اکنون‌که‌بنزین‌آزاد شده طبیعی است که رانندگان اتومبیل های خطوط ویژه از امکانات بیشتری درجهت جابجائی مسافر برخوردارند ودرآمد بیشتری دارند . در عین حال سازمان‌تاکسیرانی در راه رفع نیاز های این عده از رانندگان نیز اقدام کرده ولوازم یدکی،لاستیک وسایر نیازهای آنان‌راتامین می‌کند . البته برنامه‌ای‌در دست ما است که بموجب آن نمره اتومبیل‌های خطوط ویژه را مشخص خواهیم کردواگر ستادبسیج‌موافقت کند در بهای فروش بنزین به این اتومبیل ها مقداری تخفیف قائل خواهیم شد .

رسیدگی به تخلفات تاکسی ها

برادر بنکدار در بخش دیگری از سخنان خود در زمینه تخلفات تاکسی‌ها اعم از آنکه غالبا در مسیر های مستقیم و کوتاه‌مسافرکشی می‌کنند و پول بیشتری از مسافران خودمی‌طلبند اظهار می‌دارد :

ـ ما در این زمینه دو روش متفاوت داریم . اول روش ارشدی است.هم‌مردم و هم رانندگان تاکسی‌ها باید مقررات را همچنانکه امام فرموده‌اند رعایت کنند. رانندگان تاکسی‌ها باید حافظ قانون باشند وسر چهارراهها مسافرسوارنکنند. مسافرها هم باید دراینگونه مکانها سوار تاکسی‌نشوندو در ایستگاه های تاکسی توقف کنند . در عین حال سازمان اخیراباایجادبازرسی جدید ، برادران متعهدی‌را برای رسیدگی به تخلفات گمارده است . لازم است که شهروندان ما نیز هرگونه تخلفی را کتبا به سازمان گزارش کنند . قرار است بزودی مشخصات راننده را برشیشه تاکسی‌ها واتومبیل های خطوط ویژه نصب کنیم . نیز چندمأمور گشت سیار در سطح‌شهربه کارگماریم.

همچنین‌باایجادحسینیه‌ای که در جهت رفاه‌تاکسیران هاست ، انشاءالله‌مشکلات آنها حل

گزیده‌ای از نوشته‌ها و آثار شهید مطهری بمناسبت چهارمین سالگرد شهادت استاد

مشخصات سرمایه‌داری جدید و بررسی نظریه تساوی ارزش و کار

★ ارزش عبارت است از ارج داشتن‌چیزی و آن تابع فایده و احتیاج است از طرفی و تابع ندرت و قابلیت انحصاراست از طرف دیگر.

★ این نظریه که ارزش هرچیزی به‌وسیله مقدار کاری است که برروی آن صورت گرفته است نظریه‌ای است که علمای مکتب اقتصاد کلاسیك امثال آدام اسمیت و ریکاردو ابراز داشته و کارل‌مارکس از آنها پیروی کرده است.

اگر کار صددر صد منشاءارزش است به چه علت عرضه و تقاضا در ارزش نوسان ایجاد می کند. یاعلت‌گرانی احجارکریمه‌چیست؟

در باب سرمایه داری و سوسیالیسم از لحاظ انطباق و عدم انطباق آنها بااسلام این مطالب به‌ترتیب ذیل باید بحث شود:

سرمایه‌داری در دنیای امروز یک پدیده نو و بی‌سابقه‌ای است که دوسه قرن از عمر آن بیشتر نمی‌گذرد ویک پدیده اقتصادی و اجتماعی نوی است که محصول پیشرفت و ترقی تکنیک جدید است. از اینرو مستقلا به عنوان یک مسئله مستحدث باید ازآن بحث شود.

فقهاء عصر از مسائل بانک و بیمه و چک و غیره به عنوان مسائل مستحدث کم وبیش بحثهائی کرده‌و می‌کنند ولی راس و رئیس مسائل مستحدثه خود سرمایه‌داری است، زیرا ابتدا چنین تصور می‌رود که سرمایه‌داری یک موضوع کهنه قدیمی است که شارع اسلام‌برای آن‌حدود و موازینی مقررکرده است. تجارت، اجاره، مستغلات، مزرعه، مضاربه، مساقات، شرکتها، همه اینها سرمایه‌داری است که اسلام برای آنها احکام و مقرراتی تعیین کرده است. اما اینکه مقدار سرمایه‌کمتر یا بیشتر باشد، ربطی بمطلب ندارد. ولی حقیقت مطلب اینطور نیست. سرمایه‌داری جدید یک پدیده جداگانه و مستقل بی‌سابقه‌ای است و جداگانه و مستقلا باید درباره آن اجتهاد کرد. همچنان که تجارت در دنیای جدید سرمایه‌داری، باتجارت ساده قدیم از لحاظ ماهیت ممکن است متفاوت باشد.

این موضوع از لحاظ اصول علم اقتصاد باید مورد مطالعه قرارگیرد. زیراادعا می‌شود که‌سرمایه‌داری جدید یک نوع استثمار آشکار و اکل مال به باطل مسلمی است. معامله‌ای است که ازیک طرف محصول زحمت کشیده دیگری را مفت و مسلم می‌خورد و می‌برد.

در سرمایه‌داری جدید بحث در این نیست که سرمایه‌دار با انصاف است یا بی‌انصاف، بحث در این است که اگر سرمایه‌دار بخواهد حق واقعی کارگر را بدهد، باید از سود مطلقا صرفنظر کند و همچو سرمایه‌داری هرگز در دنیا پیدا نخواهد شد و اگر بخواهد سود ببرد هر اندازه ببرد دزدی و غصب است

مشخص اصلی سرمایه‌داری جدید (کاپیتالیسم) از سرمایه‌داری قدیم و به طریق اولی از سوسالیسم اینست که سرمایه‌دار نیروی کار کارگر را برای فروش می‌خرد نه برای آنکه شخصا به آن احتیاج دارد. با این نیروی کار، اضافه ارزش ایجاد می‌کند. اضافه ارزش که مولود نیروی‌کار کارگر است و طبعا متعلق به خود او است، همان سودی است‌که کارفرما میبرد. اینست که می‌گویند سرمایه‌داری جدید عین استثمار کارگر است.

آنچه در قدیم به عنوان اجاره بود این بود که کارگر محصول کار یا نیروی کار خود را به دیگری که به آن احتیاج داشت می‌فروخت وآن دیگری نیز آن کالا رابه قیمت واقعی بازاری می‌خرید.

مثلا او را مستخدم خانه یادفتر خود قرار می‌داد ویا به وسیله او مثلا دیوار خانه خودرا بالا می‌برد، امابا نیروی کاراو تجارت نمی‌کرد که مستلزم این باشد که به قیمتی بخرد وبه قیمتی بیشتر محصول آن را بفروشد.

در مضاربه می‌توان گفت هم سرمایه کار می‌کند و هم عامل و هرکدام به حسب قرارداد سهم خود را می‌برند.

در مزارعه نیز هم زمین عمل می‌کند و هم عامل، هرکدام سهم خود را می‌برند و بالاخره صاحب پول‌یا زمین نمی‌خواهد نیروی کارگر را بخرد و محصول کار اورا به‌قیمت بیشتر بفروشد. (هرچند مضاربه ومزارعه در رژیمهای غیرسرمایه‌داری نیز بنابراصول حضرات مورد خدشه قرار می‌گیرد، درآینده انشاء الله در این جهت بحث خواهد شد.) و بلکه آن چنان که در جای دیگری گفته‌ایم اگر اصل «ارزش مساوی کار» را بپذیریم اشیاء یک قیمت واقعی غیرقابل تغییری پیدا می‌کنند و فروش خانه به زیادتر از قیمتی که تمام شده یا اجاره آن طوری که در مجموع مقدار اجاره بیش‌از قیمت خانه باشد اینها نیز جزء ارزش اضافی خواهد بود (مگر این که برای عامل زمان هم ارزش قائل شویم).

برهان مارکسیسم برنامشروعیت سرمایه‌داری جدید

برهانی که در این زمینه (نامشروعیت سرمایه داری جدید) اقامه شده است مشتمل بردو پایه است.

الف: ارزش هرچیزی بوسیله مقدار کاری است که بر روی آن صورت گرفته است یعنی اولا ماهیت‌وارزش به واسطه کار پیدا می شود و ثانیا مقدار و میزان ارزش تابع مقدار و میزان کاری است که روی یک کالا صورت می‌گیرد.

ب: سودی که کارفرما میبرد محصول کاری است که کارگر کرده و طبعا به کارگر تعلق دارد، این سود ارزش اضافی برمزد است و بدون دلیل سرمایه دار آنرا بخود اختصاص داده است.

مقدمه اول نظریه‌ای است که علمای مکتب اقتصاد کلاسیک امثال آدام‌اسمیت وریکاردو آنرا ابراز داشتند و کارل ماکس از آنها پیروی کرده است ولی نظریه دوم‌یعنی ارزش اضافی ظاهرا از ابتکارات خود کارل‌مارکس است، هرچند میتوان گفت که نظریه دوم لازمه و نتیجه روشن نظریه اول است. اما راجع به منشاء ارزش در این باب چندگونه میتوان نظر داد.

بررسی نظریات مختلف راجع به ارزش

۱ـ ارزش اشیاء ذاتی آنهاست. بعضی امور ذاتا با ارزشند وبعضی ذاتابی‌ارزش.امور باارزش نیزذاتابایکدیگر متفاوتاند ارزش اشیاء باذات وماهیت آنها مرتبط است. این نظر بالضروره باطل است زیرا ارزش اشیاء مربوط به اشیاء فی حد نفسها نیست. ارزش، نظیر اموری همچون وزن و حجم و جرم و صلابت درشتی نیست بلکه مربوط است به اشیاء از آن نظر که با انسان مرتبط میباشند، اگر انسان نباشد ارزش به معنی این که قابل تقویم باشند نیز نیست.

۲ـ ارزش اشیاء صرفا قراردادی و اعتباری محض است. ارزش اشیاء به همین نحو مربوط به یکی از صفات ذاتی اشیاء یا صفات عرضی و عارضی آنها (از قبیل‌شکل وصورتی که بالطبع یا با عمل انسان دارا میباشند) نیست. بشر همان طوری که‌بسیاری ازچیزهای دیگر را اعتباری‌ـ کند مثلا ریاست و مرئوسیت و زوجیت و ممکن است عکس آنها باعدم آنها را نیز اعتبار کند در مورد ارزش نیز چنین است.

این نظر نقطه مقابل نظرسابق است. این نظر نیزباطل است. هرچند در مورد پول و خصوصا پول کاغذی شاید بتوان گفت ارزش آن اعتباری است امادرمورد همه اشیاء نمی‌توان گفت که ارزش ها اعتباری‌و قراردادی‌است.

ارزش مالکیت و همچنین مراتب ارزش نه ذاتی اشیاء است به معنی اینکه یک صفت واقعی شئی‌فی‌نفسه و قطع نظر از انسان باشد و نه اعتباری است به معنی این که قراردادی محض بوده و با حالت واقعی اشیاء بی‌ارتباط باشد. بلکه صفتی است که از طرفی با حالت واقعی شئی مربوط است یعنی با خاصیت تکوینی اشیاء به حسب جنس و ماهیت ویا به حسب صفت عرضی یا عارضی آنهامربوط است و اشیاء به واسطه اثری کمبرآنها مترتب است دارای ارزش میشوند (ونه به واسطه عملی که در ایجاد آنها صورت گرفته است). و از طرف دیگر با انسان مرتبط است یعنی ارتباط باانسان است که منشاء انتزاع این صفت میشود. از این نظر، ارزش، نظیر مفید بودن یا ملایمت است کهیک‌صفت‌اضافی‌است.ولی‌درعین‌حال‌مفید بودن‌و ملایمت نیست. زیرا، مفید بودن و ملایمت با انسان قابل کموبیش و بالاو پائین رفتن نیست. اما ارزش اینطور نیست. ارزش و قیمت و مالیت و بهایا هرچه دیگر اسم بگذاریم نوساناتی پیدا میکند و مسلما این نوسانات مربوط به مفید بودن نیست. درجه مفید بودن نوسان پیدا نمی‌کند. عرضه‌وتقاضا در مفید بودن تاثیر ندارد ولی در ارزش و قیمت اثردارد.

ولی از این اشکال می‌توان جواب داد به این‌که‌ارزش یک صفت واقعی است ولی نه به اعتبار اشیاء فی‌نفسها،بلکه به اعتبار اشیاء برای انسان. البته ارزش، مساوی با مفید بودن تنها نیست. بلکه مساوی است با مفید بودن‌و احتیاج انسان و چون احتیاج انسان بنوع کالا است نه به شخص آن بهر اندازه که وفور و عرضه زیاد میشود احتیاج به شخص کالا کمتر میشود و از ارزش می‌افتد تا درجه‌ای که اگر مانند هوا همه‌جائی بشود بکلی از ارزش ساقط‌میشود. وفور و عرضه زیاد از قبیل توسعه سطح اتکاء جسم است که هرچه بیشتر شود قوه ثقل وارد بر جسم تقسیم میشود. هرچه کمتر شود فشار قوه ثقل متوجه به یک نقطه میشود. این قوه در ارزش همان قوه توجه و خرید مردم است. و عبارت بهتر این است که بگوئیم ارزش ناشی از دو چیز است، مفید بودن و مورد احتیاج بودن‌و دردسترس‌نبودن و به معنی در انحصار دیگران بودن. و هرچه‌که جنسی وافرتر باشد خود وفور اجبارا کالا را از دست صاحب‌آن کالا بیرون می‌آورد و به بازار می‌کشد. این نظر با نظر عرضه و تقاضا در تعیین بها منطبق است.

★ سرمایه‌داری در دنیای امروز یك پدیده نو وبی سابقه‌ای است که دوسه‌قرن از عمرآن بیشتر نمی‌گذرد و یك‌پدیده‌اقتصادی‌واجتماعی نوعی است که محصول پیشرفت و ترقی تکنیك جدید است.

۳ـ نظر سوم درباره ارزش اینست که ارزش تابع مفید بودن است و هر اندازه اشیاء مفیدتر باشند قهرا ارزش بیشتری پیدا می‌کنند.

این نظریه نیز باطل است. زیرا اولا ماگفتیم که اگر ارزش به معنی مفید بودن یا لااقل تابع‌بودن‌بود وصددرصد به آن بستگی داشت نمی‌بایست به‌حساب عرضه‌وتقاضانوسان پیدا کند. بعلاوه ما می‌بینیم که بسیاری اشیاء با اینکه بیشتر مورد احتیاج می‌باشند مثل نان و آب قیمت کمتری دارند اما بعضی چیزهای دیگرباینکه از تجملات زندگی‌است‌و چندان مورد احتیاج نیست صدها برابر نان قیمت دارد مانند عطر و لوازم تجمل زنانه و ...

٤ـ منشاء ارزش، مفید و مورد احتیاج بودن است. بعلاوه در دسترس نبودن (در دسترس نبودن همان ندرت و قابلیت انحصار است. (بعبارت دیگر این‌همان‌قانون‌عرضه و تقاضاست که در بند سوم به آن اشاره شد) در جاهای دیگر نیز در فصل مربوط به انتقاداصول علم اقتصاد(ترجمه نوشین) انتقاد آنها را بر این نظریه بیان کرده‌ایم ... حاصل انتقاد آنها اینست که اگر مطلب از این قرار است‌باید هردو کالائی که بهیک اندازه مورد احتیاج است دارای یک قیمت باشد. مثلا در خانه‌ای هم قیچی لازم است‌و هم‌چرخ‌خیاطی، پس تقاضای هردو مساوی است بلکه تقاضای قیچی بیشتر است و در بازار این هردو بهحد وفور پیدا می‌شود پس باید قیمت این دو مساوی باشد و حال آنکه اینطورنیست. علت تفاوت قیمت چرخ خیاطی و قیچی، تفاوت مقدار کاری است که روی آنها صورت گرفته است. پس ارزش و بها تابع عرضه و تقاضا نیست. بعلاوه ما می‌بینیم که ارزش و بها بر عرضه وتقاضا تاثیر دارد. اگر قیمت‌یک چیززیادباشد سبب افزایش عرضه و کاهش تقاضا میگردد و اگر بالعکس، ارزش پائین باشد از عرضه می‌کاهد و بر تقاضا می‌افزاید و چیزی که عرضه و تقاضا را تحت تاثیر قرار می‌دهد چگونه می‌توان گفت معلول آنست.

۵ـ منشاء ارزش فقط کار است. میزان ارزش‌نیز بستگی دارد به مقدار کاری که روی اشیاء صورت‌می گیرد. این همان نظری است‌که‌آدام اسمیت و ریکاردو ابراز کرده‌اند، و کارل مارکس نیز آن را انتخاب‌کرده است، براین نظریه نیز چند ایراد وارد است.

ایرادات‌وارد برنظریه تساوی ارزش کار

اول اینکه: گر کار صددر صد منشاء ارزش است وارزش در حقیقت عبارت‌است از مقدارکاری‌که روی یک کالا صورت می گیرد چرا و به چه علت عرضه و تقاضا در ارزش، نوسان ایجاد می کند. طرفداران نظریه تساوی ارزش با کار همین قدر می گویند نوسانات عرضه و تقاضا پیرامون سطح معینی رخ می دهد ولی هرگز خود آن سطح را تعیین نمی نماید. خود آن سطح را کار تعیین می کند. در«اصول علم اقتصاد» صفحه ۲۳ پس‌از آنکه تنظیم لایشعررو ابط کار را در اجتماع مبادله‌ای نقل و انتقاد می کند، می گوید: «در جریان این تنظیم که لایشعر صورت می گیرد بندرت اتفاق می افتد که بهای یک کالا بمتحقق مساوی ارزش آن کالا باشد، بدینطریق می بینیم که‌در اقتصاد مبتنی بر مبادله، تعادل که باید در روابط تولید برقرار باشد (تعادل مقادیر کارها) چون این تعادل در نتیجه مبادله کالاها باتنظیم لایشعر برقرار می گردد پس این تعادل ابدا ثابت و تغییر ناپذیر نیست» این در حقیقت عذری است که در اینجا آورده شده است در مقابل اشکالی که براصل تساوی ارزش باکارو ارد است. قبلا در خود این کتاب گفته شد که قوانین‌حاکم براقتصاد مانند قوانین طبیعی قطعی و تخلف ناپذیر است. واگر این مطلب درست باشد که کار موجد ارزش است و ارزش صد در صد بستگی دارد بامقدار کار، محال و ممتنع است که تعادل میان روابطتولید، یا مقادیر کارها بهم بخورد.

دوم اینکه کار علت و ایجاد کننده ارزش است نه این که مساوی با ارزش است. بعبارت دیگرارزش هر شیئی ناشی از اثری است که برآن شیئی مترتب می شود نه از علتی که آن را ایجاد کرده است،خواه آن علت کار باشد یا چیز دیگر. البته اثر داشتن بـه‌ـ تنهائی علت ارزش نیست. ندرت و تحت انحصار بودن نیز هم در اصل ارزش و هم در درجه و میزان ارزش اصل است. در این میان کار هم یکی از علل ایجاد ارزش است نه علت منحصره. یعنی کار سبب می شود که شیئی مفید و رافع احتیاج بشود و آن شیء به حالتی درآید که مفید به حال بشرباشدو اگر شیئی فی‌حد ذاته چنین بودبا این که بشر قادر بود مثلا با خواندن یکورد، شیئی‌رابه‌آن حالت در آورد

تجارت در دنیای جدید سرمایه‌ـ داری با تجارت ساده‌قدیم ازلحاظ ماهیت ممکن است‌متفاوت باشد.

★ یکی از ایرادهای مهم براصل تساوی‌ارزش باکار این است که به فعالیتهای بشری بیش از حد جنبه‌مادی و سودجویی وسوداقتصادی داده شده است

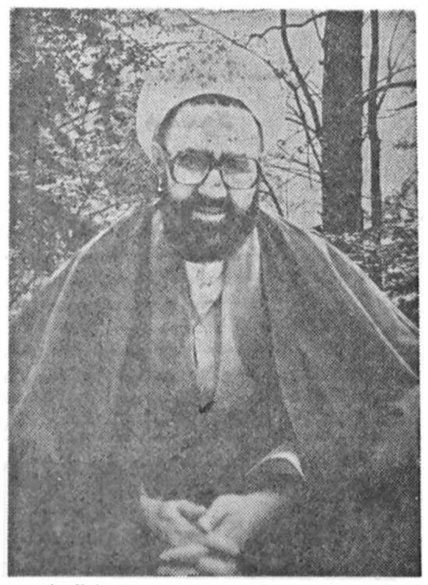

باز آن شیی دارای ارزش می شد به شرط آن که‌به شکلی باشدکه‌در دسترس همه نباشد. و قابلیت‌انحصار و اختصاص داشته باشد. و اما علت این که چیزی‌که کار بیشتری روی آن صورت گرفته از چیز دیگری‌که کار کمتری روی آن صورت گرفته ارزش بیشتری‌دارد با آنکه هر دو مفید و مورد احتیاج بوده و به یک اندازه در دسترس می باشند، علت این است که آن چیزی که کار بیشتری لازم دارد مثل چرخ خیاطی، بالقوه از آن چیزی که کار کمتری لازم دارد مثل‌قیچی کمابیش‌تر است. زیرا فرض این است که این دو را کار بشر دارای ارزش می کند. یعنی آنها را به حالت مفید در می آورد. ولی از طرف دیگر بشر تابع قانون «اخف و اسهل» است. یعنی همیشه به دنبال این‌است که چیزی را دارای ارزش کند. یعنی به صورت شیئی مفید در آورد که کار کمتری بخواهد. پس آمادگی بشر برای اینگونه کارها بیشتر و در درجه اول‌است. و به ترتیب آسانی و سختی کارها آماده کار های دیگر است و تنها با بالا بردن قیمت است که می‌توان جلو نایابی آنرا گرفت و افراد را تشویق و ترغیب‌به تولید آن کرد. بعلاوه غیر از «اخف و اسهل» بودن عوامل دیگری نیز درانجام کارها و بالمآل در میزان ندرت و ارزش موثر است، نظیر بی‌خطر بودن،شریف و مطابق وجدان بودن،همین‌طور هرچه بیشتر مطابق ذوق و عادت شخصی بودن، اینها همه در عرضه یک کالا و در تعیین ارزش آن موثر است. چرا جنس قاچاق گران است. چون بازی با جان است. چرا کار های منافی اخلاق و عفت عمومی پول زیادی‌جذب می کند. چون منفور طبع جامعه و بابی آبروئی توام است. چرا بعضی کارها با همه سختی فراوان است چون مردم عادت کرده‌اند و یا آن که با ذوق عده‌ای سازگار است‌و... پس نقضی که‌از طرف طرفداران اصل ارزش مساوی کار قبلا (در مثال چرخ خیاطی‌و قیچی) برنظریه تساوی‌ارزش‌با مفیدبودن‌و در دسترس نبودن یا قانون عرضه و تقاضا نقل شده وارد نیست.

سوم اینکه اگر ارزش بستگی دارد به مقدارکار پس علت گرانی احجار کریمه چیست؟ فلزات قیمتی‌نیز همین طور. خود طلا که پول اصلی است ماده نقض نظریه تساوی ارزش و کار است. در جای دیگر این بحث‌را کرده‌ایم‌و به اشاره تکرار می‌کنیم: «دراصول علم اقتصاد «صفحه ٤۲ در باره طلا می گوید:» سکه طلا کالائی است دارای ارزش معین و مظهر مادی یك کار اجتماعا لازم میباشد و فقط بدین جهت می تواندمقیاس ارزش سایر کارها قرار گیرد» ولی در واقع چنین‌است؟ آیا میان کاری که روی طلا صورت می گیرد باارزش آن هیچگونه تناسبی از لحاظ زمان و صرف نیروهست؟ ارزش طلا معلول جهاتی است که خود نویسنده در صفحه قبل بیان کرده است که «زنك نزدن و کهنه نشدن و مرك و میر نداشتن، با دستمالی از بین نرفته سهولت نگاهداری، قابلیت تقسیم به قطعات کوچك و اجزای کسری، قابلیت حمل و نقل ساده، سهولت تمیز و شناختن آن به وسیله رنك و آواز و..» آیا گوهرهای گرانبهای جهان از آن جهت گران قیمتند که کاری روی آنها صورت گرفته است. آیا ارزش «کوه نور» و «دریای نور» به علت کار زیادی است که روی آنها صورت گرفته است؟

چهارم ـ این که پس چرا یك کالا با ورود کالای جدید مفیدتر و موافق سلیقه‌تر از لحاظ زیبائی و غیره یکمرتبه از ارزش می افتد. خواه آنکه کالای جدیداز لحاظجنس باکالای قدیم متفاوت‌باشد. مانندجوراب نخی و جوراب نایلن و یا در کالای جدید ابتکاری صورت گرفته که او را مفیدتر کرده است. مانند ابتکارهای گوناگونی که در لوازم صنعتی از قبیل اتومبیل صورت می گیرد، همچنین یك اتومبیل به صرف اینکه چند ماه کارکرد و از دست اول بودن خارج شد در حدود ربع یا ثلث قیمتش کاهش می یابد در صورتی که از مقدار کار مجسم هرگز آن اندازه کاسته نشده است بلکه حتی یك‌صدم آن نیز کاسته و مستهلك نشده است چرا؟ چون دست اول بودن برای روح متجمل و خودپرست بشر ارزش خاصی دارد.

پنجم ـ دو نفر با هم و به اندازه هم کاری راصورت می دهند ولی یکی از آنها به واسطه ابتکار ذاتی آن کار را به نحو احسن صورت می دهد و کارش ارزش بیشتری پیدا می کند.

ششم ـ بسیاری از چیزها بدون آنکه بشر کاری روی آن صورت بدهد ارزش و مالیت و قیمت دارند. مانند ماهی‌ها و چوبهای جنگلی و میوه‌های جنگلی و دواهای صحرائی. قیمت اینگونه چیزها با زحمتی که برای تحت اختیار قرار دادن آنها کشیده میشودمتناسب نیست. بلکه بعضی از آنها را زورمندها یا دولتها در اختیار گرفته و فقط تنها کاری که انجام داده‌اند این است که مانع استفاده عموم شده‌اند.

هفتم ـ گاهی برای دو محصول طبیعی مثل جو و گندم به اندازه هم انرژی مصرف میشود و معذلك ارزش آنها با هم متفاوت است. اگر گفته شود به‌حکم قانون طبیعی «تلاش کمتر برای سود بیشتر» (اخف و اسهل) محال است که بشر باتوجه به اینکه از دوکار که یکی از آنها سود بیشتری دارد انرژی خود راصرف کار کم‌سودتر بکند، پس چگونه ممکن است به تولید جو در مثال بالا بپردازد؟ جواب این است که این در صورتی است که شرایط از هر جهت برای هر دو کار مساوی باشد. ولی گاهی به واسطه شرایط مکانی یا زمانی، در جائی یا زمانی که میشود به تولید محصول کم‌سودتر پرداخت نمیتوان محصول پرسودتر تولید کرد. مثلا ممکن است زمین مساعد برای گندم کاری یا چغندر کاری نباشد. یا آب لازم که ازچشمه وکوهستان می آید به اندازه کافی برای محصول پرسود نباشد. و یا زمانی را که‌کشاور صرف تولید محصول کم سود می کند مساعد برای تولید محصول پرسود نیست. محصول پرسوداز لحاظ زمانی و مکانی محدود میگردد به حد معین. ناچار در خارج از آن حد به کار دیگر می پردازد. مثلا دیده شده است که کشاورزان در شبهای بلند زمستان وقت خود را صرف نخ‌ریسی که از عهده یك پیرزن مفلوك نیز می آید و برای آن کشاورز ممکن است ساعتی ده ریال مثلا بیشتر ارزش نداشته باشد، صرف می کند. در صورتی که کار او درصحرا مثلا ساعتی صد ریال ارزش دارد. چرا؟ چون در شب و در زیر کرسی کار تولیدی دیگری نمی تواند انجام دهد پس صرف کار مجرد و زمان کار، عامل تعیین کننده ارزش نیست.

هشتم ـ دلیل دیگر براینکه ارزش مربوط است به اثر کار یعنی قابلیت استفاده نه مقدار صرف کار، این است که ممکن است شخصی به واسطه وضع‌خاص برای کار زیاد مجبور باشد انرژی زیاد صرف کند ولی چون اثر کارش‌زیاد نیست و برابر باکار کردن‌معمولی دیگران ویا از آن هم کمتر است کارش مثل دیگران و یا ارزش کمتری دارد. مثلا اگر شخص چلاق وشلی را مامور نامه‌رسانی و یا ضعیف‌البصر را ماموردیده‌بانی و یا الکن را سخنگو و... نمائیم.

نهم ـ در نظریه تساوی ارزش و کار، به کارفقط از جنبه مادی و صرف انرژی و به عبارت دیگر ازجنبه مشترك حیوانی و باربری توجه شده است.

طبق این نظریه یك کشاورز که با یك گاوزراعت می کند، زمین را شخم می زند و صاف می کند و با همان گاو خرمن را می کوبد در اینجا سهم گاو از سهم انسان بیشتر است. در حالی که نقشه وابتکارعمل در دست صاحب گاو است ولی گاو به مراتب‌انرژی بیشتری مصرف کرده است. در این نظریه ارزش و اهمیت کارها متناسب با مقدار انرژی‌ای که معمولابرای ایجاد آنها لازم است در نظر گرفته شده و به‌جنبه‌هائی که انسان با یك قدرت معنوی یعنی با ابتکار و به واسطه هوش و استعداد و ذوق آنرا بهتر و عالی‌تر ایجاد می کند توجه نشده است. اگر همه کارها از قبیل عملگی بود مطلب از همین قرار بود. کارهای به

★ راس و رئیس مسائل مستحدثه خود سرمایه‌داری است زیراابتداچنین‌تصورمی‌رود که سرمایه‌داری یك موضوع کهنه قدیمی‌است که شارع اسلام برای آن حدود و موازینی مقرر کرده است، ولی حقیقت مطلب اینطور نیست

اصطلاح ساده همینطور است. اما کارهای عالی وانسانی اینطور نیست. آیا ارزش تالیفات نقاشی‌ها، خطاطی‌ها، منبت کاریها، خاتم‌کاریها، کاشی‌کاریها و... بستگی‌به مقدار کاری دارد که صرف آنها شده است. آیا اگر فی‌المثل حافظ و سعدی می خواستند از حق تالیف کتابهای خود استفاده کنند و ثروت سرشاری بدست می آوردند به واسطه کار زیادی بود که انجام داده بودند و یا بهواسطه ابتکار والهامی است که‌دریافته‌اند. دهم ـ این که طرفداران نظریه مزبور قطعی و مسلم گرفته‌اند که انسان همواره کوشش می کند ازتلاش خود سود بیشتری ببرد پس محال است که کارپرسودی را به خاطر کار کم‌سودتر ترك کند این درست‌نیست. این نظر مبتنی بر ماتریالیسم تاریخی است. مبتنی بر اینست که محرك اصلی بشر در همه تولیدها و کارها منافع اقتصادی باشد و حال آنکه منافع اقتصادی یکی از محرکات بشر است در کارهای اقتصادی غالبا همینطور است که هدف اصلی تحرك سود و منفعت‌مادی است ولی سایر کارها که ارزش اقتصادی نیز دارند اکثر بر خلاف اینست.

مثلا غالب معلمین شغل خود را نه به واسطه این که درآمد بیشتری دارد بلکه بهواسطه این که کار شریفی است‌و مورد علاقه آنها است قبول کرده‌اند. برخی از کشاورزان درکنار محصول‌های پرسود به‌ایجاد محصول های پرزحمت و کم‌سود و نمونه نیز می‌پردازند. فقط به خاطر این که از این افتخار برخوردار باشند که در مزرعه آنها همگونه محصول وجود دارد. درمیان مولفین یا نقاشان آثاری‌یافت میشود که مورد استفاده‌خاصه است‌ولی‌زحمت فوق‌العاده‌ای لازم دارد.

سرمایه داری جدید یك پدیده جداگانه و مستقل و بی سابقه‌ای است و جداگانه و مستقلا باید در باره آن اجتهاد کرد

از لحاظ اقتصادی صرفه با کار اول (موافق‌است) ولی مولف با نقاش هرگز حاضر نیست تمام وقت خود را صرف کار ساده بپرسود کند. مرحوم قمی کتاب مفاتیح را در چند ماه و سفینه‌البحار را در بیست‌وپنج سال تالیف کرد. کار سفینه‌البحار تقریبا صدبرابر مفاتیح است ولی سود آن یکصدم مفاتیح هم نیست (اگر میخواست حق‌التالیفه بگیرد) ولی مولف هرگز حاضر نیست وقت خود راصرف کارهائی نظیر «مفاتیح» کند.

خود نویسنده این اوراق با صرف وقت کم برای‌کتاب داستان راستان سود بیشتری میبرد از صرف وقت زیاد در تدریس اسفار یا تالیف اصول فلسفه و غیره ولی هرگز حاضر نیست مقربه فعالیت خود را متوجه سود اقتصادی به تنهائی بکند. یکی از ایرادهای مهم براصل تساوی ارزش با کار این است که به فعالیتهای بشری بیش‌از حد جنبه مادی و سودجوئی و سود اقتصادی داده شده است. مثل این است که‌همه کارها از نوع عملگی دانسته شده‌است و حال آنکه در همان عملگی نیز سرمایه مزد بیشتری دارد نه بهواسطه صرف انرژی بیشتری بلکه بهواسطه زیروزرنگی بیشتر.

یازدهم ـ نظریه‌ارزش هرچیز مساوی‌کاری‌است که صرف تولید آن چیز شده است. نقش فعال طبیعت را که قادراست دهها و بلکه صدها برابر کاری که صرف آن میشود تولید کند و به تعبیر قرآن شریف مکمثل حبه انبتت سبع سنابل فی‌کل سنبله مائه‌حبه.

(مانند دانه‌ای که از آن هفت خوشه روئیده که هر خوشه صد دانه باخود دارد) مورد غفلت قرار داده است. یعنی به تعبیری که این برهان مسئله ارزش اضافی را نیز دربر بگیرد.

می‌گوئیم: اگر ارزش مساوی است با کارآیا هرشیئی صاحب ارزش فقط ارزش خود را می‌تواند پس بدهد و بغیر منتقل کند یا قادر است اضافه ارزش برارزش واقعی خود ایجاد کند. اگر قادر نیست پس لازم می‌آید تکامل اقتصادی هرگز رخ ندهد و این خلاف واقعیت و ضرورت است و اگر قادر به ایجاد اضافه ارزش است و یکموجود می‌تواند بیش از ارزش‌خود ارزش ایجادکند دراین‌صورت نمی‌توان این‌امر را فقط به نیروی بازوان انسان اختصاص داده یا تمام موجودات این‌طور هستند (اعم از جاندار و بی‌جان) و یا فقط طبیعت زنده اینطور است و این هم یا از آن جهت است که طبیعت زنده قادر است بیش از مقدار ماده‌ای که صرف آن شده است نیرو و ماده تولیدکند (طبق نظر صدرالمتالهین) و یا از آن جهت است که کار یگانه عامل ایجاد ارزش نیست. خود طبیعت زنده نیز ایجادارزش می‌کند، وارزش مساوی کار نیست. کار یکی از عال و عوامل ایجاد ارزش است. ارزش عبارت است از ارج داشتن چیزی و آن تابع فایده و احتیاج است از طرفی وتابع ندرت و قابلیت انحصار است از طرف دیگر.

خلاصه حداکثر این‌است که اگر نظریه تساوی ارزش و کالا در مورد طبیعت مرده و مصنوعات جماد مثل خانه و کارخانه و کفش و کلاه غیره صادق باشد. در مورد طبیعت زنده صادق نیست. در طبیعت زنده چنانکه قبلابیان کرده‌ایم (در جائی دیگر) مطابق نظر بعضی فلاسفه الهی، طبیعت مرده علت اعدادی طبیعت زنده است نه علت ایجادی و ایجابی آن. لهذا مادمی دارد که معلول برعلت افزایش داشته باشد. یعنی آن چنانکه فیزیوکراتها گفته‌اند بیش از مقداری که صرف آن‌میشود نتیجه وبارمیدهد و این‌خصوصا درباب شاهکارهای طبیعت خیلی بیشتر صادق است. آیا می‌توان گفت که لزوما ارزش گوشتی که در بدن یکگره اسب و یا یک اسب قیمتی است معادل است با کاه و جو و علفی که حیوان خورده است. چون درست مثل این‌است که بگوئیم ارزش یک اندام زیبا و یکبهشم و ابرو وچهره دلربا معادل است با خرجی که صرف تولید آن شده است. درصورتی که بشر حاضر است در راه آن میلیون‌ها ریال صرف کند و اگر مانند خواجه حافظ بی‌پول باشد بگوید:

شیراز معدن لب لعل است و کان حسن
من جوهری مفلس از اینرو مشوشم
شهره است پرکرشمه وخوبان زشش‌جهت
جیزیم نیست ورنه خریدار هر ششم

به همین دلیل، هرگز نمی‌توان گفت، ارزش نیروی کار معادل خرجی است که صرف تولید آن شده است.

نشریات مؤسسه اطلاعات را برای فرزندانتان به‌خارج از کشور بفرستید

فرم تقاضای اشتراک روزنامه اطلاعات،
مجلات جوانان امروز، اطلاعات هفتگی و دنیای ورزش

نام مشترک ..... مدت اشتراک .....

آدرس مشترک لطفا به لاتین نوشته گردد

.....

آدرس و شماره تلفن تقاضا کننده اشتراک

.....

لطفا پس از واریز کردن پول به حساب جاری ۹۷۰۰ بانک صادرات شعبه فردوسی ۳ـ تهران که در تمام شعب آن قابل پرداخت میباشد، فرم بالا را پر نموده و همراه با فیش حواله به نشانی: تهران خیابان خیام ـ موسسه اطلاعات ـ شعبه آبونمان ارسال فرمائید.

تلفن آبونمان ۳۲۸۲۶۵ میباشد. وجه اشتراک: چهار نشریه در دو جدول زیر مشخص گردیده است.

جدول شماره یک مربوط به روزنامه روزانه اطلاعات

جدول شماره دو مربوط به مجله اطلاعات هفتگی، جوانان امروز، و دنیای ورزش

		امریکا ـ ژاپن	اروپا	کانادا ـ استرالیا	پاکستان ـ ترکیه کشورهای عربی
جدول ۱	یکسال	۲۰۰۰۰ ریال	۱۵۰۰۰ ریال	۲۲۵۰۰ ریال	۷۰۰۰ ریال
	ششماه	۱۰۰۰۰ ریال	۷۵۰۰ ریال	۱۱۳۰۰ ریال	۳۵۰۰ ریال
جدول ۲	یکسال	۶۵۰۰ ریال	۵۵۰۰ ریال	۷۵۰۰ ریال	۳۴۰۰ ریال
	ششماه	۳۳۰۰ ریال	۲۸۰۰ ریال	۳۸۰۰ ریال	۱۷۰۰ ریال

امام جمعه زاهدان در سمینار مسئولان کمیته های فرهنگی جهاد سازندگی منطقه ٤ کشور :

گسترش اعتیاد در استان سیستان و بلوچستان یک توطئه سیاسی از سوی دشمنان اسلام است

زاهدان ـ خبرنگار اطلاعات:

سمینار دوروزه مسئولان کمیته های فرهنگی جهاد سازندگی منطقه چهار کشورشامل استانهای یزد، کرمان، خراسان، گنبدو سیستان وبلوچستان باحضور حجت‌الاسلام والمسلمین عبادی امام جمعه زاهدان ونماینده امام درسیستان وبلوچستان درمحل جهاد سازندگی این استان باتلاوت آیاتی از کلام‌الله مجید برگزار شد. در این سمینار ابتدا مسئول روابط عمومی جهادسازندگی پیرامون فعالیتهای این نهاد انقلاب اسلامی مطالبی بیان کرد. سپس حجت‌الاسلام‌عبادی طی‌سخنانی باتاکید برضرورت رسیدن به خودکفایی‌به وسیله تربیت‌نیرو ـ های ماهر به‌خصوص افراد بومی مناطق از مسئولان اجرائی کشور خواست جهت سرعت بخشیدن به امر عمران و آبادانی نقاط محروم کشور به خصوص‌استان سیستان و بلوچستان ، نیروهای مومن و متخصص را جهت جذب وسیعتر اعتبارات عمرانی گسیل دارند. وی در پایان ضمن آنکه شیوع اعتیاد در سطح سیستان‌و بلوچستان را یك توطئه سیاسی از سوی دشمنان اسلام دانست از تمامی ارگانهای انقلاب اسلامی و اقشارمختلف مردم خواستار مبارزه وسیع‌تر باسوداگران مرك شد. همچنین اعضای شرکت کننده در این سمینار برمزار شهدا حضور یافتند و مجددا با آنان تجدید میثاق نمودند.

در دومین روز این سمینار پس‌از بحث و تبادل نظر پیرامون مصوبات سمینار گذشته مسئولان کمیته‌های فرهنگی جهاد بسازندگی، تصمیم گرفته شد ضمن اعزام نیروهای متخصص و با تجربه به منظور پیشرفت امور فرهنگی و شناخت هرچه بیشتر مسائل فرهنگی‌و اجتماعی به‌استان سیستان وبلوچستان اردوهایی ازاستان های منطقه چهار کشور به منظور شناخت هرچه بیشتر مسائل فرهنگی به یکدیگر اعزام شوند. در این سمینار برضرورت ایجاد روابط مستحکم‌تر و هماهنگی بیشتر از پیش‌بین کمیته‌های فرهنگی استانهای منطقه ٤ کشور تاکید شد.

امام جمعه بخش لامرد فارس :

مشکل اساسی مردم بخش لامرد نداشتن راههای ارتباطی است

لامرد ـ خبرنگار اطلاعات

جهت بررسی مشکلات و کمبود های منطقه لامرد جلسه‌ای باشرکت حجت‌الاسلام حاج سیدعلی‌اصغر شهیدی، امام‌جمعه ، مسئولان ارگانها و ادارات برگزار شد.در این نشست امام جمعه لامرد پیرامون مسائل و مشکلات این منطقه گفت: بعضی از مشکلات است که در کوتاه‌مدت‌قابل حل می‌باشد و برخی هم احتیاج به زمان دارد. اما مشکل دیگری که باید بگویم خطری است جدی وجود بعضی از اختلافات است که در منطقه بوجود آمده است مردمی که با این همه ایثار و فداکاری و وحدت از نثار جان‌ومال خود در راه اهداف اسلامی‌و پیروزی نهایی انقلاب‌دریغ ندارند جهدلیلی باعث آن شده که جریاناتی بوجود آیدکه مردم حتی همدیگر را تکفیر کنند. باید مشخص شود چه دستهای مرموزی درکار است و مسئولین باید در فکر شناسایی محرک یا محرکین باشند و عوامل تفرقه را پیدا کنند و تحویل مقامات بدهند. ما مسئول هستیم و نمی‌توانیم این مسائل را تحمل کنیم و نباید عوض اینکه زخم را مرهم‌کنیم بیاییم‌و برزخم نمک بپاشیم‌و این‌مسائل نشانگر این است که ضدانقلاب در منطقه زیرکانه فعالیت می‌کندما باید کوشش کنیم که کل منطقه را منسجم کنیم و نیروهای مومن را بیشتر به انقلاب جذب کنیم هرکس دراین منطقه در راس کار است مسئول است که در این امر کوشاباشد تابه انقلاب لطمه نخورد. امام جمعه لامردر ادامه‌پیرامون نواقص و کمبودها صحبت کرد. و گفت:

در سرتاسر کشور سوخت موجود است ولی چرا در این منطقه گاهی به مدت یکماه بنزین نیست و مردم این منطقه بامشکل سوخت مواجه هستند.

وی افزود: اساسی‌ترین کاری که باید کرد این‌است که سعی‌کنیم راههای ارتباطی درستی داشته‌باشیم ووقتی‌که راه باشدکل مسئله حل خواهدشد. مسئله‌بهداشت ودرمان و مسئله گرانی اجناس و نبودن سوخت و بقیه مشکلات نیز بی‌ارتباط با مسئله راه نیست. وی در پایان گفت: امیدوارم مسئولین درفکر منطقه‌باشند. سپس بخشدارلامرد برادر غلام علی‌ترک پیرامون کمبودها و ازجمله مشکل نبودن راه صحبت‌کرد و هریک از برادران شرکت‌کننده‌در جلسه نظرات خود را ارائه دادند.

تشکیل سمینار مسئولان واحدها و نمایندگیهای ارشاد اسلامی استان سیستان و بلوچستان

زاهدان ـ خبرنگار اطلاعات :

اولین سمینار مسئولان واحدهای اداره کل و نمایندگیهای ارشاد اسلامی استان سیستان و بلوچستان با حضور امام جمعه ، فرماندار، فرمانده سپاه پاسداران انقلاب اسلامی و روحانیون اهل سنت خاش و مدیرکل ارشاد اسلامی استان جهت بررسی مشکلات و رفع نیازهای واحدهای ارشاد اسلامی استان بمدت سه روز در شهرستان خاش تشکیل شد. در این گردهمایی‌پس ازتلاوت آیاتی از کلام‌الله مجید برادر مولوی حافظ طی سخنانی خواستار اتحاد مسلمین جهت سرکوبی ابرقدرتهای جهانخوار شد. سپس برادر اعرابی امام‌جمعه شهرستان خاش‌نقش‌ارشاد اسلامی‌رادر جمهوری‌اسلامی بسیار با ارزش تلقی نمود و از برادران ارشاد اسلامی خواست که این چنین گردهمایی هر چند ماه یکباردر شهرستان خاش برگزار شودناطق‌افزود: اعزام‌روحانیون وراهنمایان فرهنگی به روستاهای این شهرستان می‌تواند نقش موثری داشته باشد و آنگاه برادر حاج علی فرد فرماندار شهرستان خاش طی سخنانی قول هرگونه مساعدت‌و همکاری‌رابه نمایندگی ارشاداسلامی‌شهرستان خاش داد.

سپس فرمانده سپاه پاسداران خاش در جهت تبلیغات بیشتر در روستاها بخصوص در میان مردم محروم این منطقه سخنانی ایراد کرد و افزود : که‌در پیشبرد تبلیغات اسلامی همه ارگانها بایستی یدواحده باشند تا بتوانیم دشمنان اسلام را سرکوب نماییم.

آنگاه برادر کریمی مدیر کل ارشاد اسلامی ضمن تشریح علت تشکیل این سمینار ، لزوم فعالیت بیشتر واحد های ارشاد اسلامی را در جهت‌آگاهی دادن به‌مردم و جلب مشارکت عمومی در کارهای اجتماعی، سیاسی، فرهنگی‌و تبلیغات اسلامی مورد تاکید قرارداد و افزود : که تفرقه را از بین ببرید ، هماهنك شوید و این ما هستیم که باید به فکر جایگزینی نظام مطلوب اسلامی بجای نظام ویران شده قبلی در استان باشیم. وی سپس مشکلات نمایندگی ارشاد اسلامی خاش را برشمرد و از مقامات درخواست نمود به هر شکل ممکن نسبت به رفع مشکلات و تقویت ارشاد اسلامی جهت پیشبرد اهداف مقدس انقلاب اسلامی اقدام کنند.

در پایان سومین روز سمینار مدیر کل ارشاد اسلامی به همراه مسئولان واحدهای ارشاد اسلامی از بیماران بستری در بیمارستانهای شهرستان خاش‌عیادت کرد .

سفر قائم مقام وزارت نفت به خوزستان

اهواز : آقای خیر قائم‌مقام وزارت نفت، به‌اتفاق تنی چند از معاونین این وزارتخانه که وارد اهواز شده است، در ادامه سفر خود از حفاری و تعمیرات چاه‌های شماره۱۹ و ۱٤٦ بازدید کرد.

بگزارش واحد مرکزی خبر از اهواز این هیئت که بمنظور تشکیل جلسه هیئت مدیره صنعت نفت به خوزستان سفر کرده است، در مدت اقامت خود تاکنون ضمن سفر به نقاط مختلف نفتخیز جنوب با جمعی از کارکنان شرکت‌ملی حفاری به گفتگو پرداخت و روند انقلاب اسلامی ، جنگ تحمیلی رژیم بعثی ـ صهیونیستی را برای آنها تشریح کرد و به سئوالات کارکنان در زمینه‌های مختلف پاسخ داد.

استاندار کهکیلویه وبویراحمددر گفتگو با اطلاعات :

امکانات لازم را در اختیار کسانیکه بخواهند به‌مردم محروم کهکیلویه و بویراحمد خدمت کنند، قرار میدهیم

روستاهای استان از کمترین امکانات ارتباطی برخوردارند

تاسیس آموزشکده های فنی ، پزشکی و کشاورزی درحل مشکل کمبود نیروی متخصص ، موثر خواهد بود

برای کارمندان استان یکهزار خانه ساخته میشود

یاسوج ـ خبرنگار اطلاعات

برادر قنبری استاندار کهکیلویه و بویراحمد در گفتگویی با « اطلاعات» ، اظهار داشت : بودجه سال‌گذشته استان بیش از ۷۰۰ میلیون تومان بود که حدود ۹۷ تا۹۸ درصد آن جذب شدونکته جالب اینست که با وجود کمبود نیروی انسانی و مسائل و مشکلات اداری استان، بودجه عمرانی و جاری ما بیک اندازه است .

وی مشکل اساسی استان را کمبود نیروی متعهد و متخصص اعلام کرد و گفت : بعلت مشکلاتی که مادراستان داریم ، ونیز بعلت کمبود راه و مشکل مسکن و نبودن‌یک سری امکانات رفاهی ، نیرو های متخصص کمتر جذب این استان شده‌اند وکمتر توانسته‌اند در این استان بمانند.

در زمینه رفع این مشکل پیگیری های لازم به عمل آمد، و قرار است که سه آموزشکده فنی ، پزشکی وکشاورزی در سطح استان ایجاد شود ، که اگر مسئولان آموزش‌و پرورش و دیگر مسئولان همت کنند وزودتر بتوانند برای تاسیس این سه‌آموزشکده اقدام کنند ، مقداری از مشکلات ما در این زمینه حل میشود .

وی همچنین ضمن یادآوری این نکته که برای‌ازمیان برداشتن مشکل کمبود روحانی در منطقه ، حوزه های‌علمیه یاسوج و دهدشت به آموزش طلبه ها مشغولند ، راه رفع این کمبود را تقویت حوزه های علمیه اعلام کرد و افزود: مشکل‌بزرگ منطقه کمبود نیروی انسانی متخصص استو اگر این نیرو جذب شود ، مشکلات دیگر نیز به تبع آن‌حل خواهد شد .

استانی که‌راه اسفالت ندارد

برادر قنبری در رابطه با مشکل نبودن راه اسفالته‌در استان کهکیلویه وبویراحمد گفت: اگر میخواهید بدانید که از استان های همجوار گذشته و وارد استان‌کهکیلویه وبویراحمد شده‌اید، نشانه بارز آن راه خاکی این استان است .

وی‌یاد آور شد: براد رنژادحسینیان وزیر راه و ترابری ونیز نخست وزیر از این مسئله اطلاع دارند و امیدواریم که با توجه خاصی که نخست وزیر به این استان محروم دارندو نیز باکوشش برادرانمان در وزارت راه و ترابری هرچه زودتر برای حل این مشکل قرارداد های لازم بسته شود ، ومابرای ایجاد ارتباط باسایر استان‌ها احتیاج به یک سری راه فرعی داریم و امیدواریم که در این زمینه نیز اقدام لازم به عمل آید .

جذب نیرو وکمبود امکانات

وی سپس در رابطه با جذب نیرو ، کمبود مسکن را یکی از عوامل دست و پاگیر اعلام کرد و مسائل رفاهی جنبی آن را نیز متذکر شد و تائید کرد : در زمان رژیم‌منفور گذشته پاین استان بهیچوجه نرسیده‌اند ، الان ماحدوددو هزار روستا در سطح استان داریم که کمترین امکان‌ارتباطی را دارند و کمترین امکانات رفاهی و ارتباطی بین شهری و روستا وجود دارد ، که برای رفع این محرومیت باید برادران جهاد سازندگی ، وزارت راه و ما مسئولان‌استان کوشش زیادی به عمل آوریم .

وی در مورد احداث فرودگاه یاسوج گفت : برادران شرکت هواپیمائی کل کشور گفته‌اند که در جریان سال ٦۲کار احداث این فرودگاه راشروع کرده و تا پایان برنامه پنجساله اول آن را به اتمام میرسانند .

مشکل وابستگی ادارات استان

استاندار کهکیلویه و بویر احمد سپس وابستگی ادارات این استان را به استان های دیگر ، از مسائل این استان دانست و گفت :

به‌عنوان مثال ژاندارمری ما وابسته به هنگ بهبهان یکی از شهرهای خوزستان است . دراین مورد با فرمانده ژاندارمری جمهوری‌اسلامی برادر سرهنگ‌کوچک زاده صحبت شد و قرار شد که طی شش ماهه اول سال ٦۲ ژاندارمری اینجا به هنگ مستقل تبدیل شود .

وی افزود : بااین حال ماتاکنون توانسته‌ایم بعضی از ادارات را بصورت مستقل درآوریم .

وی‌همچنین یادآور شد : برنامه هایی در جهت‌خدمت به عشایر در مسیر کوچ، در زمینه بهسازی چشمه ها و بهداشت عشایر برنامه هایی در سال ٦۲ در دست اجراء است .

خانه‌سازی برای کارمندان

برادر قنبری در مورد خانه سازی گفت: از نظر خانه سازی برای کارمندان ،باوزارت مسکن صحبت شد، که ساختمان ٤۰۰ دستگاه آن روبه اتمام است و ٦۰۰دستگاه دیگر در سال ٦۲ احداث خواهد شد .این هزار واحد میتواند مقداری از مسائل و مشکلات مارا حل کند .بنیاد مسکن نیز در زمینه ایجاد مسکن روستائی خوب کارمیکند وبودجه خوبی در اختیار دارد ما نیز تقویتش میکنیم . بنیاد مستضعفان نیز قرار است یک سری خانه های ارزان قیمت در سطح سه شهرستان این استان احداث کند که برادران آمده وبررسی کرده‌اند و بزودی کارشان شروع خواهد شد .

وی در زمینه هماهنگی نهادها وادارات گفت:جلسات شورای هماهنگی تشکیل میشود واز این نظر وضع‌کاملا مطلوب است .

کمك مستضعفین به جبهه‌ها

استاندار کهکیلویه وبویراحمدسپس‌درزمینه‌کمك به جبهه ها گفت:

مردم این استان وبویژه عشایر، کمکهای مادی و معنوی زیادی به جبهه ها میدهند و تقریبا همه روزه عده‌ای از مردم و عشایر راهی جبهه‌ها میشوند.

وی‌تاکید کرد: باتوجه به کیفیت و کمیت و موارد کمکها، باید گفت که کمك دهندگان ازخانواده‌های مستضعف هستند.

جذب نیروهای متخصص

وی در مورد جذب نیروهای متخصص گفت : ما در حد توان خود ، امکانات لازم را در اختیار کسانی که بخواهند به مردم محروم این استان کمک کنند ، قرار میدهیم و از نظر دستمزد نیز ما اختیارات خاصی داریم و ضرایب نسبتا قابل توجهی برای پیمانکاران و افراد فنی که بخواهند در این استان کار کنند ، در نظر گرفته‌ایم و ازنظر امکانات رفاهی نیز ، سعی مابرتامین رفاه آنان است.

وی افزود: در همین جا اعلام میکنم که‌ما همه‌گونه وسایل رفاهی را برای برادران متعهدی که بخواهند در این استان کار کنند، فراهم خواهیم آورد و از نظر آب‌وهوا و شرایط مناسبی که اینجا دارد، فکر نمیکنم که به آنها در اینجا بد بگذرد و علاوه برآن ، از نظر معنوی نیز اجر خواهند داشت.

وی درمورد سمینار چهار استان جنوبی که چندی قبل در شیراز تشکیل شد، آن را از نظر ایجادهماهنگی در دادن امکانات به‌یکدیگر و تبادل تجربه ها و ازنظر سیاسی مهم توصیف کردو گفت که‌این سمینار درآینده نیز تشکیل خواهد شد .

حفظ عشایر کوچ‌نشین

برادر قنبری در مورد رسیدگی به وضع عشایر منطقه گفت: ما از برادرانی که از خود عشایر هستند و به وضع آنها آشنایی دارند، در جهت خدمت به عشایر استفاده می‌کنیم و در ادارات مختلف، در امور مربوط به عشایر از نیروها متعهد عشایری استفاده‌می‌کنیم. سعی ما اینستکه امکانات را به میان عشایرببریم و رفاه را در حین کوچ برای عشایر فراهم کنیم و الگوهای مصرفی را در میان عشایر پیاده نکنیم . همچنین کوشش میشود که فرآورده هایشان درمنطقه خریداری شود. بهداشتیارانی را بوسیلهٔ اداره امور عشایر به میان ایشان فرستاده‌ایم و چشمه‌هایشان را سعی کرده‌ایم بسازی کنیم، وراههای کوچ‌رو، مالرو و راههایی را که مسیر حرکت آنها است ، احداث‌و نگهداری می‌کنیم.

وی تاکید کرد: هدف کلی این است که سعی کنیم عشایر را در شکل عشایری با رفاه بیشتر و امکانات بیشتر نگهداریم تا ازمهاجرت به شهر ها و روستاها خودداری شود.

وی همچنین بکار فرهنگی در میان عشایر اشاره کرد و از حضور برادران عشایر در جبهه‌ها و طرفداری قاطع آنان از جمهوری اسلامی ایران یاد و قدردانی کرد.

استاندار کهکیلویه و بویر احمد در خاتمه بار دیگر محرومیت‌های این منطقه را مورد تاکید قراردادو از نیروهای متخصص متعهد خواست که باتوجه به منابع غنی این استان از قبیل منابع نفت‌وگاز و فسفات و کچ و آهک و دیگر مواد کانی ، برای کمک به رفع استضعاف و محرومیت در این استان، به کهکیلویه‌و بویراحمد بروند.

۵۰۰ واحد مسکونی برای مستضعفان خرم‌آباد ساخته‌میشود

خرم آباد : در خجسته زادروز میلاد باسعادت نخستین اختر تابناك امامت و ولایت حضرت علی (ع) طی مراسمی ساختمان ۵۰۰ واحد مسکونی برای طبقات کم‌درآمد و مستضعف خرذآباد در اراضی‌خلدبرین باهزینه‌ای بالغبر ۷۰۰ میلیون ریال آغاز شد .

به گزارش خبرگزاری جمهوری اسلامی در مراسمی که بهمین منظور برگزار شد .

استاندار لرستان گفت : ماهر کلنگی که برای‌مستضعفین بزمین میزنیم تیری است که برچشم و سینه ابرجنایتکاران میخورد و ما با تمام قدرت در برابر کفر و شرک‌ایستاده‌ایم و این مستضعفین هستند که به نبرد با کفر صدامی‌و استکبار جهانی برخاسته‌اند .

براساس این گزارش ساختمان ۵۰۰ واحد مسکونی در خرم‌آباد از سوی بنیاد مستضعفان استان لرستان در زمینی به مساحت ۱٤۵ هزار متر مربع ساخته میشود و هر واحد مسکونی دارای ۲۰۰ متر مربع میباشد که هر واحد ۱٤۳ متر مربع زیربنا خواهد داشت .

کمك های مردم منطقه «لامرد» فارس به جبهه‌های نبرد حق علیه باطل

لامرد ـ خبرنگار اطلاعات :

درپی کمکهای بی‌دریغ وایثارگر مردم همیشه درصحنه وشهیدپرور لامرد به جبهه‌های نبرد حق علیه باطل اخیرا نیز کمکهایی بشرح زیر به‌جبهه‌ها ارسال شده است: ازسوی دانش آموزان دبستان (حر) امیر ـ گلمدار مبلغ ۱۰۰۰۰ ریال ـ از طرف دانش‌آموزان‌دبستان جامسرگاهی مبلغ ٤۰۰۰ ریال ـ از سوی دانش آموزان دبستان فال ۲۰۲۰۰۰ ریال مدارس حوزه گلمدار مبلغ ٤۰۰۰۰۰ ریال ـ از سوی دانش آموزان دبستان اتحاد حسین‌آباد مبلغ ۵۱۰۰ ریال ـ دبستان دخترانه دروین مهر ۹۰۰۰ ریال ـ دانش آموزان دبستان لقه ٦۰۰۰ریال ـ ازسوی دانش آموزان دبستان حاج‌آباده مبلغ ٤۳۰۰۰ ریال ـ همچنین از سوی اهالی روستای دهنوهیکلی‌مبلغ ٤۰۵۰۰ ریال وجه نقد ـ سه کارتن قند ـ ۱۰جفت‌جوراب ـ ۱۵۰ عدد گونی ـ ۵بسته چای ـ دو گونی برنج ونیز از سوی خواهر خیراندیشی مبلغ ۵۰۰ تومان و برادری مبلغ ۵۰۰۰ تومان بمجاهد تحویل داده شد .

توسط مسئول اداره فرهنك‌وارشاداسلامی‌میناب

رئوس عملکرد اداره ارشاد اسلامی میناب تشریح شد

برادر عبدالعلی آئین‌مهر مسئول اداره‌فرهنك و ارشاد اسلامی شهرستان‌میناب درحال‌گفتگو باخبرنگار اطلاعات

میناب جنوب ـ خبرنگار اطلاعات :

برادر عبدالعلی آیین مهر مسئول اداره فرهنك وارشاد اسلامی میناب در گفتگوئی با خبرنگار اطلاعات عملکرد یکساله این اداره را تشریح کرد و گفت:

طی سال گذشته بیش از ۱۸۰ حلقه فیلم آموزنده در روستاهای مناطق میناب ، رودان ،بشاگرد ،ومیبریک بنمایش درآمد که بیش‌از ۳۰ هزار نفر از اهالی از آن دیدن کردند. همچنین۵۰ حلقه فیلم آموزنده به کمیته امداد امام خمینی ، امور تربیتی، بسیج سپاه پاسداران، دفتر تبلیغات اسلامی، جهاد سازندگی و روابط عمومی سپاه پاسداران انقلاب اسلامی بصورت امانی واگذار شد. اجرای نمایشنامه‌های «انتحار صدام» و طلایه قدیم و چند تئاتر دیگر توسط گروه تئاتر کوثر وابسته به اداره ارشاد اسلامی میناب در بیش از ۵۰ روستای این شهرستان ـ نظارت برکار چاپخانه میناب، توزیع آگهی های دولتی بین مطبوعات ، همکاری در امور تبلیغات‌با بسیج سپاه پاسداران ، جهاد سازندگی ، آموزش و پرورش و سایر ادارات دولتی ونهادهای انقلابی ازدیگر فعالیتهای این اداره طی سال ٦۱ میباشد.

بازدید گروهی از خانواده های شهدای عملیات بیت‌المقدس از خرمشهر

اهواز : گروهی از خانواده های شهدای مراحل مختلف عملیات بیت‌المقدس که برای شرکت در مراسم‌بزرگداشت نخستین سالگرد این عملیات‌به‌خوزستان سفرکرده‌اند، طی‌آیین شکوهمندی بااجتماع برمزار شهدای فتح خرمشهر در این شهر ، خاطره ایثارگری ها و رشادت های فاتحان خرمشهر را گرامیداشتند .

به گزارش خبرگزاری جمهوری اسلامی در این‌مراسم که جمعی از رزمندگان سپاه ، ارتش و نیروی دریایی‌شرکت داشتند پس از تلاوت آیاتی از قرآن مجید و نوحه سرایی وسینه‌زنی یکی از فرماندهان نظامی مراحلی را که منجر به آزاد سازی خرمشهر شد به اطلاع خانواده های شهدا رساند . پس از آن فرمانده سپاه پاسداران خرمشهر ضمن تجلیل از شهدای عملیات پیروزمندانه بیت‌المقدس‌و فاتحان خرمشهر اظهار داشت : این شهیدان بارزم دلیرانه خود به جهانیان درس شرف و آزادگی دادند . این گزارش‌حاکیست خانواده های شهدای عملیات بیت‌المقدس از مناطق مختلف ویران شده در خرمشهر نیز دیدن کردند .

گوشه‌ای از مراسم پرشکوه تشییع پیکر های‌پاك چندتن از شهدای اسلام در گنبد .

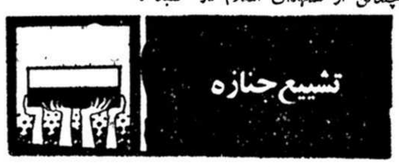

یزد ـ خبرنگار اطلاعات :

طی مراسم باشکوهی پیکر گلگون‌کفن و مطهر ستوان‌یکم حمید اسلامیه که‌درعملیات ظفرمندانه‌والفجر به‌فیض شهادت نائل آمد از محل بنیاد شهیدیزدتشییع وسپس در گلزار شهدا در جوار دیگر عاشقان راه‌الله بخاك سپرده شد . دراین مراسم پرسنل ژاندارمری، شهربانی ، سپاه ، بسیج جمعی از روحانیون و اقشار مختلف مردم شهیدپرور یزد حضور داشتند .

★★★

مشگین‌شهر ـ خبرنگار اطلاعات :

باحضور اقشار مختلف مردم همیشه در صحنه مشگین‌شهر پیکرهای غرقه‌بخون چندتن از شهدای راه حق وآزادی که در جبهه های نبرد حق علیه‌باطل به شهادت رسیدند تشییع‌و بخاك سپرده شد . این شهدا عبارتند از پاسداران شهید : میرناصر علوی ـ قاسم واهبی ـمالك بیان شیری ـ تقی‌رضایی ـمجتبی‌محمودی ـ سید محمودا کبری ـیعقوب‌نظری ـنصرتعلی‌اسماعیل‌پور ـ باب‌الله فولادی ـسلیم‌مکرم ـ فولادی‌عیسی‌زاده ـقربانعلی سلطانی و سربازان شهید فرج بیگتاشی ـصالح‌شهبازی.

★★★

خوی ـ خبرنگاراطلاعات:

درمیان اندوه و خشم انقلابی مردم متدین خوی پیکر بخون خفته پاسداران اسلام علی تقوی و کریم کریمی که در مصاف با لشکریان کفربه شهادت رسیدند باشکوه فراوان تشییع وسپس در جوار دیگر گلگون‌کفنان بخاك سپرده شد .

★★★

قمشه ـ خبرنگار اطلاعات :

درمیان انبوه جمعیت عزادار قمشه پیکر غرقه‌بخون پاسدار شهید ابوالفضل کفیلی که درروبارویی با لشکریان کفر صدامی به شهادت رسید از بیمارستان صاحب‌الزمان این شهر تشییع وسپس در جوار دیگر عاشقان راه‌الله بخاك سپرده شد . به‌همین مناسبت کلیه مغازه‌ها وبازار قمشه تعطیل شد . لازم به‌تذکر است که این سومین شهید ازخانواده کفیلی است .

★★★

راین ـخبرنگار اطلاعات:

درمیان انبوه جمعیت عزادارراین‌پیکرمطهرسرگرد شهید ابراهیم میرزایی که در حال عزیمت‌به جبهه‌های نبرد حق علیه‌باطل در حادثه دلخراش‌رانندگی‌به‌لقاءالله پیوست از مقابل مسجد قائم تشییع شد وسپس در جوار دیگر شهدا بخاك سپرده شد .

★★★

گنبد ـخبرنگار اطلاعات :

درمیان اندوه و خشم انقلابی هزاران تن از اقشار مختلف مردم همیشه در صحنه گنبد پیکرهای مطهرچند تن از شهدای راه‌حق‌و فضیلت به اسامی‌فرامرزطاهری، علی‌عجم ،حسن رمضانی ، محمد رضا اتحادیه وگل‌علی قره‌خانی از بیمارستان طالقانی گنبد تشییع‌شد و سپس جهت خاکسپاری به زادگاهشان انتقال یافت .

★★★

خمینی‌شهر ـخبرنگار اطلاعات :

طی مراسم باشکوهی جنازه مطهر پاسدار شهید محسن آقاجانی وحسین شفایی که در مصاف بالشکریان کفربه شهادت رسیدنداز محل‌سپاه پاسداران خمینی‌شهر تشییع وسپس بخاك سپرده شد .

★★★

اراك ـخبرنگار اطلاعات:

درمیان اندوه عمیق و خشم‌انقلابی مردم همیشه در صحنه اراك پیکر غرقه‌بخون دو شهید راه حق‌و قرآن به‌اسامی محمد رضا مشکانی و محمد رضا دستجانی که در جبهه نبرد حق علیه باطل شربت شهادت‌نوشیدند از میدان آزادی تشییع وسپس در جوار دیگر شهدا بخاك سپرده شد .

پیرجند ـ خبرنگار اطلاعات :

درمیان تاثر عمیق وخشم انقلابی مردم همیشه در صحنه بیرجند پیکر گلگون کفن پاسدارشهیدسیداحمد رحیمی فرمانده سابق سپاه پاسداران انقلاب اسلامی بیرجند از مقابل سپاه پاسداران این شهر تشییع و سپس در میعادگاه عاشقان راه‌الله بخاك سپرده شد .

در این مراسم حجت‌الاسلام محمدی فرمانده‌سپاه پاسداران‌بیرجند وبرادر اصغری زاده پیرامون شهادت ومقام شهید در اسلام سخنرانی کردند . همچنین در این مراسم از برادر پاسدار شهید حسن فایده فرمانده عملیات سپاه پاسداران انقلاب اسلامی بیرجند که در جبهه های نبرد حق علیه‌باطل به‌شهادت رسیده و پیکر مطهرش هنوز بدست نیامده است تجلیل بعمل آمد و یادوی گرامی داشته شد . بهمین‌مناسبت شهربیرجند بحالت تعطیل درآمد.

★★★

مشهد ـخبرنگار اطلاعات :

درمیان تاثر عمیق وخشم انقلابی مردم همیشه در صحنه پیکرهای گلگون‌کفن ومطهر چندتن از شهدای راه‌حق و فضیلت که در عملیات حماسه‌آفرین‌وظفرمندانه والفجر به‌فیض شهادت نائل آمدند ز محل ستاد شهدا تاحرم مطهر حضرت رضا «ع» تشییع وسپس‌درمیعادگاه عاشقان‌راه‌الله بخاك سپرده شد . اسامی شهدا بدین شرح‌است :

پاسداران شهید: احمد ملك‌نژاد ، محمدحسین امیری، میرصادق قلم‌شاهی ، غلامحسین رئوف حبیبی ، داود ظهوریان ، علی‌اصغر ورپشتی ، مهدی مشك‌خشان، علی‌اکبر قاضی‌خانی ، یونس برهانی وسربازان شهید غلامعلی کریمی وحسن غلامی .

★★★

دهبید ـخبرنگار اطلاعات:

پیکر گلگون کفن برادر فرج‌الله هوشمندمسئول هیات‌واگذاری زمین دهبید که حین انجام ماموریت در یك حادثه رانندگی به‌لقاءالله پیوست با حضوریکپارچه مردم غیور دهبید از مقر سپاه پاسداران انقلاب اسلامی دهبید تشییع وسپس در گلزار شهدای این‌شهربخاك سپرده شد .دراین‌مراسم شکوهمند حجت‌الاسلام‌زرندی امام‌جمعه دهبید پیرامون مقام شهید سخنرانی کرد .

★★★

چناران ـخبرنگار اطلاعات:

درمیان انبوه جمعیت عزادار چناران جنازه‌های مطهر سه‌تن از رهروان پاك مکتب اسلام به اسامی‌جواد جهانی ، باباخان آراسته و محمد رضا شجاع که در جبهه نبرد حق علیه‌باطل شربت شهادت نوشیدند از مقر سپاه پاسداران این شهر تشییع شد و سپس جهت تدفین‌پیکرپاك شهید آراسته به‌خرم‌آباد وپیکر مطهر شهید شجاع به‌روستای کرن انتقال یافت و پیکرشهید جوانی در جوار دیگر شهدای چناران به خاك‌سپرده‌شد. در این مراسم باشکوه حجت‌الاسلام نیرومند سرپرست کمیته انقلاب اسلامی چناران پیرامون شهادت سخن گفت .

همچنین طی مراسم باشکوهی با حضور اقشار مختلف مردم آگاه ومتدین چناران پیکر بخون خفته بسیجی شهید علی محمدی از مسجد امام رضا«ع»تشییع وسپس در بهشت زینب به‌خاك سپرده شد در این‌مراسم برادربلوچی فرمانده گروهان ژاندارمری چناران‌سخنرانی کرد .

★★★

کاشان‌ـخبرنگار اطلاعات :

طی مراسمی با حضور یکپارچه‌مردم متدین‌وخداجوی کاشان ، پرسنل نهاد های انقلابی ، نیرو های نظامی و انتظامی وروحانیون پیکرهای بخون خفته دو تن از روحانیون به اسامی شهید حسین صمدیان و شهیدقاسم دجگوئی که درکردستان بدست مزدوران‌جنایتکاصدامی به‌شهادت رسیدند تشییع شد وسپس در دارالسلام در جوار دیگر لاله‌های خونین بخاك سپرده شد .

★★★

آستانه‌اشرفیه ـ خبرنگار اطلاعات :

درمیان اندوه عمیق وخشم‌انقلابی مردم شهیدپرور آستانه اشرفیه پیکر مطهر سرباز شهید علی آقایی‌که در مصاف با لشکریان کفربه شهادت رسید تشییع‌شد وسپس جهت خاکسپاری به زادگاهش انتقال یافت .

★★★

امام جمعه سوسنگرد:

ماملت جنگ طلبی نیستیم اما زیر بار ظلم هم نمی رویم

اهواز : نماز پرشکوه و دشمن شکن جمعه این هفته شهر عاشقان شهادت سوسنگرد به امامت حجت‌الاسلام طرفی نماینده امام و امام جمعه سوسنگردبا شرکت اقشار مختلفمردم شهیدپرور این شهروهمچنین برادران بسیج گردانهای دشت آزادگان و برادران معلول جنگ تحمیلی مشهد اقامه شد.

امام جمعه سوسنگرد در خطبه اول به زبان عربی از اثرات توجه مومنان و متقیان به خداوند متعال سخن گفت و آنگاه به ذکر مناقب حضرت زینب (س) پرداخت و از خواهران خواست تا آنحضرت را الگوی خویش قرار دهند.

وی در خطبه دوم که به زبان فارسی ایراد کرد به تشریح ابعاد مختلف جنگ پرداخت و افزود :امروز خلیج فارس که مایه حیات ابرقدرتهاست و از این طریق خون مردم منطقه را میمکند روز های بحرانی خود را سپری میکند و دشمن میخواهد ما را زیر فشار تبلیغاتی قرار دهد تا شاید بتواند ما را به صلح تحمیلی وا دارد لاکن ما همانگونه که قبلا هم اعلام کردیم ملت جنگ طلبی نیستیم اما زیر بار ظلم همنمی رویم .

امام جمعه سوسنگرد در قسمت دیگری ازسخنان خود گفت من امیدوارم که با تشکیل گردانهای‌عشایری اهالی منطقه دشت آزادگان که همه چیز خود را در این جنگ از دست داده‌اند نقطه عطفی در روند جنگ به پیش‌آورند و تمامی ناپاکیهای تجاوز را پاککنند. قبل از خطبه های نماز حجت‌الاسلام تقوائی نماینده روحانیت ستاد بازسازی استان مازندران پیرامون بازسازی و امداد مردم استان مذکور جهت بازسازی سوسنگرد مطالبی بیان کرد .

امام جمعه آبدانان:

خانواده‌های شهداء باید حضرت زینب (س) راسرمشق قراردهند

آبدانان ـ خبرنگار اطلاعات :

نماز پرصلابت جمعه این هفته آبدانان در محل پارک وحدت به‌امامت حجت‌الاسلام حسینی امام جمعه این شهر برگزار شد .

در خطبه اول امام جمعه بعداز توصیه مردم به تقوی گفت : علی (ع) می‌فرماید : ما باید تقوی را نگهداریم ، تا او ما را از غوطه‌ورشدن در فساد وگناه نگهداری کند . وی در ادامه خطبه‌های هفته قبل به یکی از عوامل تداوم انقلاب اسلامی که اجرای حدود شرع است، اشاره کرد و گفت : یکی از حدود اسلامی ، حد زنا است. با افرادزناکار و تجاوزگر به حریم عفت باید با قاطعیت رفتار کرد و این یکی از راههای جلوگیری ازفساد، دراسلام است. راههای دیگری هم برای اینکار وجود دارد، از جمله تقوی و همچنین پاکسازی‌محیط ازطریق‌تربیت‌اسلامی‌واخلاق اسلامی. خلاصه اینکه ، باید هم از نظر عقیدتی و فکری، و هم از نظر اجتماعی ، مسائل اسلامی برای مردم بیان شود. در اینصورت اگر کسی برخلاف عفت عمومی مرتکب عملی شد، باید مجازات شود. همچنین مجازاتهائی در روایات ذکر شده، منجمله پیامبر گرامی میفرماید : از این عمل قبیح بایستی اجتناب کرد، زیرا آبروی شما را میبرد و روزی شما را قطع می‌کند و موجب غضب خداوند قرار میگیرید.

امام جمعه در خطبه دوم راجع به بمباران پلدختر و حمله موشکی به دزفول و بمباران جاده‌های نفت ایران گفت: صدام می‌خواهد ما را بدینوسیله مجبور به آتش‌بس‌تحمیلی کند، اما کور خوانده است. جمهوری اسلامی تسلیم زور نمی‌شود، همچنانکه رسول خدا (ص) و علی (ع) وحسین (ع) و زینب (س) و دیگر الگوهای اسلامی تسلیم زور نشدند و اتفاقا حقانیت جمهوری اسلامی‌را کم‌کم کشورهای خلیج فارس نیز ، می‌فهمند . از جمله روزنامه صوت‌الخلیج کویت می‌نویسد : آبرسانی‌توسط جمهوری اسلامی به کشورهای ساحلی خلیج فارس ، یک نمونه برادری بامردم خلیج (فارس) است.

وی در پایان سخنانش‌درمورد وفات حضرت‌زینب(س) شیرزن کربلا گفت : خواهران و برادران و خانواده‌های شهدا، باید از زینب (س) این زن استوار و مقاوم و در عین‌حال‌عابد عبرت بگیرند و او را سرمشق خویش قرار دهند .

وی همچنین در مورد سالگرد شهادت آیت‌الله‌مطهری این متفکر اسلامی، روز کارگر و روز معلم مطالبی بیان داشت .

امام جمعه سنندج:

صلح بامشرکین وکافرین جایز نیست

سنندج: آئین نماز عبادی‌ـ سیاسی جمعه این‌هفته سنندج با شرکت برادر اصغرنیا استاندار کردستان، تنی چند از نمایندگان مردم در مجلس شورای اسلامی روحانیون، اقشار مختلفی از خواهران و برادران، نیرو های‌نظامی و انتظامی ، سپاه‌پاسداران، بسیج ،پیشمرگان مسلمان کرد، به امامت حاج سید صلاح‌الدین حسامی در مسجد جامع این شهر اقامه شد. به گزارش خبرگزاری جمهوری اسلامی از سنندج، سخنران قبل از خطبه‌ها حجت‌الاسلام حسن حسن‌زاده نماینده مردم کاشمر در مجلس شورای اسلامی بود که پیرامون راه انبیاء سخنان مبسوطی ایراد کرد. وی در قسمتی از سخنانش گفت: در صدر اسلام کفار و منافقین حضرت رسول اکرم «ص» را مورد اذیت و آزار قرار میدادند و در زمان حکومت طاغوت طی سالیان متمادی شما مردم کردستان میزبان روحانیون عزیزی بودید که رژیم منفور پهلوی آنها را تبعید می نمود و دیدیم که چگونه با پیروزی انقلاب اسلامی چهره منفوررژیم متمشاهی رسوا شد. ناطق سپس با اشاره به فعالیت گروهکهای ضد انقلاب به نام طرفداری از خلق کرد در شهرها و روستاها که به انواع فجایع دست زدند و هدفشان فقط ضربه زدن به پیکر جمهوری اسلامی‌ایران بود گفت: اینان همان کفار زمان حضرت پیغمبر می‌باشند. و امروز به یاری خدا نظام جمهوری اسلامی‌به آنچنان قدرتی رسیده که با رشادت رزمندگان ما چه در داخل با مزدوران ابرقدرتها و چه در جنگ باصدام کافر پیروزی‌های چشمگیری نصیب جمهوری اسلامی ما شده است. آنگاه امام‌جمعه سنندج به ایرادخطبه‌های نماز پرداخت و طی سخنانی گفت: چند روز پیش روحانیون وابسته به طاغوت جهانی گویا با تشکیل جلسه‌ای در عراق گفته‌اند دولت ایران باید با عراق صلح کند .

امام جمعه سنندج با تلاوت‌آیاتی از کلام‌الله‌مجید در رابطه با صلح گفت: صلح با مشرکین و کافرین جایز نیست. و ما باملت عراق جنگ نداریم و هدف ما آزادی ملت عراق از شر صدام است و همانطوری‌که باکمک شما مردم اولین طاغوت را از بین بردیم صدام لعین را نابود خواهیم‌کرد. حاج سید صلاح‌الدین‌حسامی با اشاره به جنایات اخیر صدام گفت: صدام با حمله موشکی خود به شهرهای دزفول و پلدختر که در آن عده‌ای از برادران و خواهران و اطفال معصوم ما رابه شهادت رسانید به جهان و جهانیان ثابت کرد که تا چه حد ظالم و کافر است.

امام جمعه دزفول‌در خطبه‌های نماز جمعه:

صدام صهیونیست برای سرپوش گذاشتن به جنایات خود کنفرانس به اصطلاح اسلامی رادر بغداد برپا کرد

اهواز: در سالروز وفات حضرت زینب کبری«س» نماز جمعه این هفته در شهر مقاوم و شهیدپرور دزفول به امامت آیت‌الله قاضی و با شرکت انبوه نمازگزاران و هیاتهائی که برای ابراز همدردی بامردم مصیبت‌دیده به این شهر سفر کرده‌اند با شکوه هر چه تمامتر برگزار شد. گزارش خبرگزاری جمهوری اسلامی حاکیست سخنران قبل از خطبه‌های نماز حجت‌الاسلام سید احمد هاشمی‌نژاد مسئول واحد سیاسی حزب جمهوری اسلامی استان خراسان بود که طی سخنانی مقاومت و صبر و پایداری مردم دزفول را در تحمل مصائب و مشکلات‌ستود وجنایات رژیم بعثی‌صهیونیستی عراق در قتل‌عام مردم بیدفاع و مظلوم این شهررامحکوم کرد. وی با اشاره به عمل ددمنشانه صدام عفلقی در حمله موشکی به دزفول قهرمان اظهار داشت: این دشمن صهیونیستی با حمایت ابرقدرتهای شرق وغرب با پرتاب موشکهای مخوف و مخرب میخواهد مردم را در فشار قرار دهد تا شاید از این طریق برای صلح تحمیلی به نتیجه‌ای برسد اما این نوکران کوردل‌باید بدانند که ملت ما به یاری خدا پوزه شرق و غرب را به خاك خواهد مالید و این جنایات هیچگونه خللی در عزم و اراده فولادین ملت قهرمان و شهیدپرور ما وارد نخواهد کرد. وی‌افزود: شرق وغرب بدانندانقلابی که از ویژگی مهم مکتبی و مردمی بودن برخورداراست از هر شکستی مصون ومحفوظ خواهد ماند .

آنگاه امام جمعه دزفول به ایراد خطبه‌های نماز پرداخت و در خطبه اول ضمن تجلیل از مبارزات خستگی‌ناپذیر حضرت زینت«س»گفت ادعای‌خط امام کافی نیست بلکه خط امام مشخص است و نمونه‌های روشن این خط حضرت آیت‌الله‌العظمی منتظری وآقایان خامنه‌ای و رفسنجانی و امثال ایشان هستند. وی‌همچنین با قدردانی از سفربرادران شهربانی و خانواده‌های‌محترم شهدای باختران که به سرپرستی دوتن از فرزندان چهارمین شهید محراب آیت‌الله اشرفی اصفهانی به منظور ابراز همدردی با خانواده‌های شهدای حملات موشکی صدام کافر به دزفول سفر کرده‌اند در رابطه با توطئه‌های ابرقدرتهای جنایتکار برای نابودی اسلام اظهار داشت: ما در موقعیتی حساس قرار گرفته‌ایم و مردم بدانند که اسرائیل غاصب به گرفتن لبنان تنها اکتفا نکرده و خواستار نابودی تمام مسلمین است. وی همچنین ضمن محکوم کردن کنفرانس به اصطلاح اسلامی بغداد که با شرکت جمعی روحانی‌نما تشکیل شد، گفت: صدام صهیونیست برای مظلوم‌نمایی و سرپوش گذاشتن به جنایات خویش دست به این اقدام ابلهانه زد .

وی در همین خطبه از صدور دستورالعمل دستگاه قضائی مبنی بر مبارزه و مجازات شدید محتکرین و توزیع کنندگان مواد مخدر تشکر و اعلام پشتیبانی کرد. این گزارش حاکیست در بین دو نماز آقای محمد اشرفی اصفهانی فرزند چهارمین شهید محراب ضمن تجلیل از شهدای حمله موشکی صدام کافر به شهر قهرمان دزفول و ستودن روحیه صبر و استقامت مردم این شهر اظهار داشت: ما از رزمندگان اسلام میخواهیم جواب این جنایات وحشیانه صدام را در میدان نبرد پاسخ دهند، و پایگاههای موشك‌انداز صدام صهیونیست را هر چه زودتر از بین ببرند.

امام جمعه مشکین‌شهر :

خواهران حزب‌اللهی باید حضرت زینب(س) راالگوی خودقراردهند

مشکین‌شهر ـ خبرنگار اطلاعات

نماز دشمن‌شکن جمعه این هفته درمشکین‌شهر به‌امامت حجت‌الاسلام عباسعلی عشقی در دبیرستان سمیه و باحضور مردم انقلابی و همیشه‌درصحنه این شهر برگزار شد.

امام جمعه مشکین‌شهر در خطبه اول‌بااشاره به‌فضائل اخلاقی زینب کبری (س) گفت : زینب در خانواده نبوت و امامت نمونه بود. میان نامهای حسین و زینب یک‌تداعی معانی وجود دارد . بعداز واقعه کربلا حماسه‌های این‌روز تاریخی را زینب تشریح کرد. تا نگذارد خون حسین (ع) و یارانش پایمال شود. مثل پدرش علی (ع) درمقابل دشمن شجاع و نترس بود. قهرمان صبر و پایداری و قهرمان کربلا و کوفه و شام بود.

وی افزود : خواهران حزب‌اللهی باید زینب (س) را الگوی خود قرار دهند . درصورت نبودن زینب صدای‌تکبیر در عالم ازبین میرفت. ما باید خط خونین سیدالشهدا وزینب را دنبال کنیم. باید پرچم جمهوری اسلامی را در عالم به اهتزاز درآوریم .

وی سپس در خطبه دوم گفت : پروردگار عالم حکمت و دانش را به شخصی می‌بخشد که او را دوست دارد و شهید مرتضی مطهری حکیمی گرانقدر و در تمام عصرها کم‌نظیر بود تنها چیزی که می‌توانیم به آن دلخوش باشیم وجود آثار آن شهید می‌باشد.

وی اضافه کرد : تمام روحانیون باید کتابهای شهید مطهری را مطالعه کنند و از آنها سرمشق بگیرند.

امام جمعه مشکین‌شهر ضمن اشاره به بمباران شهرهای مسکونی توسط رژیم بعثی اظهارداشت : رزمندگان‌سلحشور ما انتقام برادران بیگناه دزفولی خود را ازصدام وصدامیان خواهند گرفت.

دربین دونماز چند اطلاعیه مهم توسط برادران سپاه قرائت شد.

آئین نماز دشمن شکن جمعه با شکوه فراوان در اهواز برگزار شد

اهواز ـ در سالروز وفات شیرزن کربلا حضرت‌زینب کبری (س) نماز پرصلابت و دشمن شکن جمعه در شهر مقاوم و شهیدپرور اهواز به‌امامت حجت‌الاسلام موسوی جزایری و باشرکت اقشار مختلف مردم در سنگر علم و دانش دانشگاه اهواز با شکوه هرچه تمامتر برگزار شد.

بگزارش خبرگزاری جمهوری اسلامی ، امام جمعه اهواز در خطبه اول نماز درخصوص میلاد باسعادت امیرالمومنین (ع) و ابعاد وجودی آن حضرت مطالبی ایراد کرد و عبادت ـ عدالت‌گستری و شهادت‌طلبی را از ابعاد برجسته امیرمومنان عنوان کرد و از همگان خواست همانگونه که آن بزرگوار در تمام شئونات زندگی و اعمال خود خدارا شاهد و ناظر میدید و جز در راه رضای خدا گامی برنمیداشت آنان نیز همواره از این امر پیروی کرده و پروردگار یکتا را در اعمالی‌که انجام میدهند مدنظر داشته باشند.

وی در خطبه دوم پس از ایراد مطالبی بزبان عربی جنایات صدام عفلقی در حمله موشکی به دزفول و بمباران وحشیانه پلدختر را شدیدا محکوم کرد و درخصوص فرارسیدن سالروز وفات زینب کبری (س) وشهادت‌آیت‌الله مطهری مرد علم و عمل مطالبی بیان داشت.

این گزارش حاکیست سخنران قبل از خطبه‌های نماز حجت‌الاسلام سیدحسین حسینی امام جمعه شیروان بودکه در خصوص مسئله تعهد و رسالت در اسلام صحبت کرد.

امام جمعه دره شهر:

بایددر سازندگی یکدیگر کوشش کنیم

درهشهر ـ خبرنگار اطلاعات :

نماز عبادی ـ سیاسی جمعه این هفته در شهرستان درهشهر چون هفته‌های گذشته به امامت حجت‌الاسلام عبدالله صالحی نجف‌آبادی در پارک شهرداری این شهر ، با شکوه خاصی برگزار شد.

در خطبه اول ، امام جمعه درهشهر در ادامه بحث هفته قبل در زمینه امر بمعروف و نهی‌ازمنکر گفت : آنقدر که در اسلام روی امر بمعروف و نهی‌از منکر تاکید شده، روی بقیه مسائل تاکید نشده است . تمام فرایض دینی به امر بمعروف و نهی‌از منکر بستگی دارد . اگر فردی‌بخواهد درمقابل مسائل شرعی اسلام بی‌تفاوت باشد و ازکنار مسائل بی‌تفاوت بگذرد، مسلمان نیست. همه امت مسلمان، هرکس در کار و شغل خودش، باید کارهای خلاف اسلام را از هرکس مشاهده کرد، تذکر دهد و نترسد .

وی درادامه سخنانش افزود : همانطوریکه رزمندگان ما برای حفظ شئون اسلام می‌جنگند، ما هم باید درسازندگی یکدیگر کوشش کنیم . خدا نکند با شخصی که خلاف جمهوری اسلامی و برنامه‌های امر بمعروف و نهی‌از منکر قدم برمیدارد ، سازش کنیم ، که مورد غضب الهی قرار خواهیم گرفت .

وی با توجه به احادیثی از ائمه اطهار و معصومین (س) اظهار داشت : بدگروه و مردمی هستند آن‌طایفه و دسته‌ای که امر بمعروف و نهی‌از منکر را عیب بدانند . حضرت رسول (ص) فرمود : هرزمان که امت من امر به معروف را تعطیل نمایند، و از زیر بار مسئولیت شانه خالی کنند، باید اعلام کنند که باخدا در جنگ‌ستیزند . بطورکلی درهرجامعه‌ای که امر بمعروف و نهی‌ازمنکر ترک نشود ، تکاملش و پیشرفتش از هرنظر تامین میشود.

در خطبه دوم، امام جمعه درهشهر ضمن تسلیت رحلت حضرت زینب (س) ، مطالبی درباره زندگانی آنحضرت بیان داشت و در رابطه با جنگ تحمیلی اظهار داشت: در زمان علی (ع) و معاویه، دشمن همیشه دست به حیله می‌زد . امروز هم یزید زمان از یکطرف ندای صلح سرمیدهد و از طرف دیگر شهرهای بیدفاع ما را زیر بمباران خود قرار می‌دهد .

وی در ادامه سخنانش گفت : ما با جنگ مخالف هستیم ولی در مقابل ظلم و ستم ساکت نخواهیم نشست، چرا که اسلام طالب حق است. اسلام می‌خواهد تمام انسانهای روی زمین در آسایش باشند. و هرانسانی بحق خودش برسد. می‌پرسند چرا ما مقابله بمثل نمی‌کنیم ؟ می‌گوئیم آیا با حزب بعث عراق درجنگیم ، یا با مردم عراق؟ آیا مردم عراق با بمباران شهرهای بیدفاع‌ایران توسط صدام راضی هستند؟ خیر. ما با مناطق مسکونی نمی‌جنگیم . اگر بناباشد باطل خیانت کند و حق هم خیانت ، پس چه فرقی بین این دو است؟ حق آنهائی هستند که شکنجه‌ها و ناراحتی‌ها را بخاطر ازبین‌رفتن باطل، متحمل میشوند.

وی در پایان سخنانش بمسالگردشهادت استادمطهری، اشاره کرد و از مقام آن‌استادشهید تجلیل بعمل آورد.

امام جمعه تنکابن :

در قانون اسلام ، بهره و مزد تعلق به‌کسانی دارد که عرق می‌ریزند و برای خدا کار می‌کنند

تنکابن‌ـ خبرنگار اطلاعات

نماز عبادی‌ـ سیاسی جمعه این هفته تنکابن‌به‌امامت حجت‌الاسلام رحمت امام جمعه این شهر وباحضورامت حزب‌الله درسالن اجتماعات شهید بهشتی برگزار شد .

سخنران قبل‌از خطبه‌ها، حجت‌الاسلام سید هادی خامنه‌ای نماینده مردم مشهد در مجلس شورای اسلامی بودکه پیرامون وفات حضرت زینب (س) ودستاوردهای انقلاب اسلامی سخنانی بیان کرد. وی در قسمتی از سخنانش گفت: نقش زن، در جامعه تاثیر بسزائی دارد. یعنی اگر زنان بتوانند خودرا بسازند، درنتیجه ثمره‌آنها هم که همانا فرزندانشان هستند، صحیح وسالم درجامعه رشد خواهند کرد .

آنگاه حجت‌الاسلام رحمت به‌ایراد خطبه‌ها پرداخت ودر خطبه اول پیرامون سالروز وفات زینب (س) سخن گفت وفعالیتهای آن بانوی بزرگوار را بیان‌داشت. وی درقسمتی از سخنانش گفت: زینب (س) در تاریخ اسلام بمعنی پیام‌آور خون شهدا ، در تمام دنیا است . زینب (س) نمونه‌ای از زنهای دنیا بود که بعداز فاطمه زهرا (س) الگوی تمامی زنها بود. زینب (س) درخانه‌یزیدبن معاویه شجاعانه بسخنرانی پرداخت وخود یزید و اطرافیانش را بلرزه درآورد .

وی در ادامه سخنانش در مورد بی‌تفاوتی های مردم درمقابل مسئولیت‌های اسلامی که برگردن آنهاست، گفت: ای مسلمان‌ها بیائید، مسئولیتها را بعهده بگیرید.و نایستید ونگوئید که فلانی نمی‌گذارد ما کار بکنیم. من‌می دانم کسانی هستند که می‌خواهند جوانان مارا کناربزنند وخودشان روی کار بیایند آنوقت مردم را ناراضی‌کنند. اما ای جوانان:شمارا قسم به‌خون شهداء بیائید کارهای سنگین‌را بردوش بگیرید وبا جدیت‌تمام‌کار کنید،تابتوانیم نگهبان خون شهدای اسلام باشیم.امام‌جمعه درخطبه‌دوم نماز، پیرامون روز کارگر مطالبی بیان داشت‌ودرقسمتی ازسخنانش گفت: در رژیم گذشته کمپانی‌های خارجی در ایران کارخانجاتی دایر می‌کردند واز ارزان بودن مزد کارگر ایرانی سوء استفاده می‌کردند و به تولید بیش‌از حد می‌پرداختند وبهره این‌تولیدهم‌بجیب خودخارجی‌ها می‌رفت، اما فقط یک حقوق ناچیز بکارگر ایرانی داده می‌شد، درحالیکه این برخلاف اسلام بود، زیرادرقانون اسلام بهره ومزد تعلق بکسانی دارد که عرق می‌ریزند وبرای خدا کار می‌کنند.دراینجا است که حضرت محمد (ص) می‌فرماید: من دست پینه‌بسته کارگر را می‌بوسم.

بسمه‌تعالی

(آگهی ابلاغ‌دادخواست)

بدینوسیله بدستور ماده ۱۰۰ قانون آئین دادرسی مدنی به مدیریت شرکت زواب که مجهول‌المکان اعلام شده اخطار میشود درخصوص دادخواست تقدیمی اداره کل مخابرات استان گیلان‌باوکالت آقای احمدبزرگ‌نیابخواسته ۸۰۲۱۰ ریال بابت خسارت ناشی از جدول سازی به کابل مخابرات که پس از وصول پرونده‌و ثبت به کلاسه۶۲ر۷ـ۷ ارجاع به شعبه چهارم محاکم عمومی (صلح) رشت وقت رسیدگی برای روز سه‌شنبه اول شهریور ماه ۶۲ ساعت ۸ر۵ صبح تعیین شده لازمست‌برای رسیدگی در شعبه‌مربوطه حاضر شوند چنانچه نیاز به نسخه ثانی دادخواست و ضمائم باشد بدفتر دادگاه مراجعه‌نمایندااین‌آگهی در سه نوبت متوالی در روزنامه رسمی جمهوری اسلامی و یکی‌ازجراید کثیرالانتشار کشور درج و مدت آن هم از تاریخ آخرین آگهی سه ماه خواهد بود . چنانچه بعد ها نیاز به نشر آگهی باشد فقط یک نوبت و مدت آنهم ده روز است .

۶۲ـم‌الف

مدیر دفتر شعبه ٤ محاکم‌عمومی (صلح)رشت

وحید

آش۵۱۵۳

آگهی فقدان سند مالکیت

سازمان زمین شهری واحد استان خوزستان با تسلیم دو برگ استشهاد گواهی شده مدعی است که سند مالکیت ششدانگ پلاک ۲۵۵ واقع در بخش‌به اهواز که در صفحه ۱۸۷ دفتر ۵ ذیل ثبت ۵۱۰ بنام دولت جمهوری اسلامی ایران ثبت‌و سند مالکیت‌صادر و تسلیم گردیده که بعلت نامعلومی مفقود گردیده‌لذا بدستور تبصره یک اصلاحی ماده ۱۲۰ آئین‌نامه قانون ثبت مراتب جهت اطلاع عموم دو نوبت آگهی میشود که هرکس مدعی انجام معامله یا وجود سند مالکیت نزد خود میباشد میتواند ظرف مدت ده روز از تاریخ انتشار نوبت دوم این آگهی اعتراض خود را به این اداره تسلیم دارد و در غیر این صورت پس از سپری شدن مدت قانونی و عدم واخواهی سند مالکیت‌المثنی بنام‌مالک صادر خواهد شد .

تاریخ انتشار : نوبت اول ۲ر۲ر۶۲

نوبت دوم : ۱۲ر۲ر۶۲

ابراهیمی ـ رئیس ثبت شهرستان اهواز

دنباله خبرهای کوتاه

انتصاب

کلیبر ـ خبرنگار اطلاعات:

برادر فریدون اکبریه‌کلیبر به سمت بخشدار کلیبر منصوب و مشغول بکار شد.

تشکیل جلسه

جلسه‌ای ازسوی اداره آموزش‌و پرورش کلیبر با حضور حجت‌الاسلام صباغی امام جمعه کلیبر و با شرکت مسئولین ادارات دولتی و نهاد های انقلابی در سالن تربیت‌بدنی کلیبر تشکیل شد.

در این جلسه مسائل آموزش‌و پرورش منطقه‌مورد بحث‌و بررسی قرار گرفت.

اعزام به جبهه‌ها

آبدانان‌ـ خبرنگار اطلاعات:

ازسوی دوتن از برادران خیر روستای هزارانی بخش آبدانان به نامهای برادر حسین پازیار ونصیر پالیزبان‌مقدار ۵هزار مترمربع زمین، جهت احداث مجتمع های بهزیستی به واحد بهزیستی آبدانان اهداء شد.

فعالیتهای صندوق قرض‌الحسنه

فعالیتهای سال گذشته صندوق قرض‌الحسنه حضرت ولی‌عصر (عج) آبدانان بدین شرح اعلام شد: پرداخت ۹۵ فقره وام ازدواج‌به مبلغ ۱۰میلیون‌و ۱٤هزار ریال،پرداخت ٤۸ فقره وام درمانی به مبلغ ۳میلیون‌و ۸۰هزار ریال ، پرداخت ۱۱۹فقره وام مسکن‌به مبلغ ۱٤میلیون‌و ۳۶۰هزار ریال، پرداخت ۲۳۸فقره وام کشاورزی به‌مبلغ ۲۲میلیون‌و ۷۰۶هزار ریال ، پرداخت ۵۳فقره وام دامداری به مبلغ ۱۹میلیون‌و ۵۵۰هزار ریال، پرداخت ۲۱۸ فقره وام جهت تهیه علوفه دام به مبلغ ۲٤میلیون‌و ۱۷۵هزار ریال ، پرداخت ۱۰فقره وام‌تولیدی‌به مبلغ یکمیلیون‌و ۲۰۰هزار ریال، پرداخت ۱٤فقره وام کسبه به مبلغ ۳میلیون ریال و پرداخت ۱۶۳فقره وام‌متفرقه‌به مبلغ ۱٤میلیون‌و ۷۹۰هزار ریال.

بزرگداشت میلاد فرخنده حضرت‌علی(ع)

املش ـ خبرنگار اطلاعات:

به مناسبت ولادت باسعادت حضرت‌علی (ع)،مراسمی باحضور برادر سیدهادی خامنه‌ای و برادر محمدحسینیان نمایندگان مردم مشهد و رودسردر مجلس شورای اسلامی در مسجد اعظم املش برگزار شد.

در این مراسم برادر خامنه‌ای پیرامون سجایای اخلاقی مولای متقیان حضرت علی (ع) مطالبی بیان‌داشت.

ارسال نان به‌جبهه‌های جنگ

دهبید ـ خبرنگار اطلاعات:

ازسوی مردم همیشه در صحنه دهبید، یک کاروان شامل ٦ وانتبار نهسان حامل نان‌خانگی، جهت کمک به رزمندگان اسلام تحویل ستاد پشتیبانی مناطق جنگی استان فارس شد.

آموزش فنون نظامی

گروه کثیری‌از برادران بسیج سپاه پاسداران انقلاب اسلامی دهبید جهت یادگیری فنون نظامی راهی شهرستان کازرون شدند تا بعداز آموزش این فنون عازم‌جبهه های جنگ شوند.

انتصاب

چناران ـ خبرنگار اطلاعات:

ازسوی استانداری استان خراسان، برادر قاسم‌بابایی به سمت شهردار چناران منصوب و مشغول بکار شد.

نیازمندیهای اطلاعات

تلفنی آگهی میپذیرد

۳۱۱۰۷۱-۸۳

خبرهای کوتاه

اعزام به جبهه‌ها

هشتپر طوالش ـ خبرنگار اطلاعات :

درمیان بدرقه گرم وپرشور مردم همیشه در صحنه هشتپر طوالش، گروهی از برادران جان برکف بسیج سپاه پاسداران انقلاب اسلامی هشتپر طوالش عازم‌جبهه های نبرد حق علیه باطل شدند. درمراسم بدرقه، حجت‌الاسلام محمدتقی ناطقی‌امام جمعه هشتپر طوالش‌سخنانی ایراد کرد .

مراسم بزرگداشت

رودهن ـ خبرنگار اطلاعات :

ازسوی سپاه پاسداران انقلاب اسلامی رودهن ، مراسم بزرگداشتی بمناسبت شهادت برادر پاسدار مصیب نجف‌آهی در مسجد علی‌ابن ابیطالب رودهن برگزارشد. دراین مراسم جمعی از خانواده‌های شهداء و اعضای ارگانها ونهادهای انقلابی رودهن شرکت داشتند.

افتتاح بانك کشاورزی

قره ضیاءالدین‌ـ خبرنگار اطلاعات:

باحضور جمعی از مسئولین ادارات دولتی، شعبه بانک کشاورزی دربخش قره ضیاءالدین افتتاح گردید.

انتصاب

حجت‌الاسلام مجتهدی یکی‌از روحانیون قره ضیاءالدین بعنوان نماینده امام درجهاد سازندگی قره ضیاءالدین انتخاب ومشغول بکار شد .

برگزاری سمینار

یزد ـ خبرنگار اطلاعات :

سمینار مسئولین روابط عمومی ادارات و نهادهای انقلابی استان یزد،باحضور حجت‌الاسلام صدوقی‌نماینده مردم یزد درمجلس شورای اسلامی وبرادر گرانمایه استاندار یزد برگزار شد. دراین سمینار پیرامون وظایف وبرنامه‌های آینده روابط عمومی ادارات و نهاد های انقلابی بحث وتبادل‌نظر بعمل آمد.

کمك به‌امر بازسازی مناطق جنگی

زاهدان ـ خبرنگار اطلاعات :

بمنظور کمک به‌امر بازسازی مناطق جنگی کشور، ازسوی کارکنان دبیرستان شهید ریگی منطقه چهابهار مبلغ ۸۰۳۰۰ ریال وجه نقد واز سوی کارکنان سازمان تعاون روستایی شهرستان خاش مبلغ ۳٤ هزار ریال وجنقد به‌این‌امراختصاص یافت. همچنین ازطرف‌پرسنل ناحیه ژاندارمری سیستان وبلوچستان طی سال گذشته بیش‌از یک میلیون و ٤۰۰ هزار ریال وجه نقد جهت بازسازی مناطق جنگی کمک شده است.

برقرسانی به‌٤ روستا

باتلاش جهادگران جهادسازندگی سیستان‌وبلوچستان روستاهای الله‌آباد، دهشاد، عیسی علیا و جهادآباد از توابع شهرستان زابل صاحب برق شدند. هزینه عملیات برقرسانی به‌این روستاها بالغ بر۲۲ میلیون ریال بوده است .

بافت تورهای ورزشی

میبد ـ خبرنگار اطلاعات :

باابتکار واحد اجرایی طرح کاد و همکاری‌تربیت بدنی آموزش و پرورش میبد، توسط خواهران دانش آموز مدارس این شهرستان تورهای ورزشی اعم ازتور والیبال فوتبال بافته می‌شود .

فعالیتهای کشاورزی

کمیته کشاورزی جهاد سازندگی میبد فعالیتهای‌سال گذشته خودرا بشرح زیر اعلام کرد :

توزیع مقدار یک میلیون و۲۱٦ هزار و۲۵۸کیلو علوفه، ۱۸٤۸ عدد بیل، ۵۰۱۰ کیلو بذر، ۱۲۸۵ لیتر سموم مایع، ۲۱۰ کیلو سموم غیرمایع، ٦۰ عدد سمپاش، ۲۰ حلقه لاستیک تراکتور، ۳۰۰ راس گوسفند و ٦۰هزار کارتن خالی بین دامداران وکشاورزان منطقه وهمچنین پرورش وتوزیع ۹۵۰۰ قطعه جوجه تخمگذار، خرید ۱۱٦۸۰۰ کیلو بذر علف از کشاورزان، درختکاری۸هزار مترمربع‌به طریقه آبیاری قطره‌ای، واکسیناسیون ۱۹۰۷۰ راس گوسفند و ٦۱۵۰ قطعه مرغ ودرمان ٤۳۲ راس‌گاو وگوسفند .

عزیمت به جبهه‌ها

گروه کثیری از برادران جان برکف بسیج سپاه پاسداران انقلاب اسلامی میبد پس‌از دیدار با آیت‌الله اعرافی امام جمعه میبد، جهت مصاف با مزدوران بعثی‌ـ صهیونیستی عراق به جبهه‌های جنگ عزیمت کردند.

تشکیل جلسه شورایعالی اشتغال

شهرکرد ـ خبرنگار اطلاعات :

جلسه شورای عالی اشتغال استان چهارمحال و بختیاری، باحضور برادر شادنوش استاندار و مدیران کل وروسای ادارات دولتی درمحل استانداری استان چهارمحال وبختیاری تشکیل شد. دراین جلسه باطرح ایجاد کارگاههای موزائیکسازی در روستای خوی ، کارگاه سنگبری در بروجن وجورابباقی در شهرکردکه از سوی بانک استان و اداره کل صنایع ارائه شده بود موافقت بعمل آمد .

کمك به بازسازی مناطق جنگزده

از سوی کارکنان متعهد مرکز گسترش خدمات تولیدی وعمرانی استان چهارمحال وبختیاری درسال گذشته مبلغ ۲۱۲ هزار و۱۷۱ ریال به حساب بازسازی مناطق جنگزده واریز شد .

مراسم بزرگداشت

کوهبنان ـ خبرنگار اطلاعات:

مجلس بزرگداشتی به‌مناسبت شهادت برادر جهادگر حمید رضا صالحی که درنبرد باکفار بعثی به شهادت رسیده بود درمسجد صاحب‌الزمان کوهبنان برگزارشد. دراین مراسم حجت‌الاسلام طباطبایی امام جمعه کوهبنان پیرامون مقام والای شهید مطالبی بیان داشت.

آموزش کشاورزان

اصفهان ـ خبرنگار اطلاعات :

طی سال گذشته ۲۸۸۲ نفر کشاورز از طریق‌واحد آموزشی اداره کل کشاورزی وعمران روستایی‌اصفهان توسط کارشناسان کشاورزی این اداره درزمینه توسعه کشاورزی، دامداری،عمران‌ونوسازی،حفظ نباتات،بیماری های گیاهی وماشین‌آلات کشاورزی آموزشهای لازم را فراگرفتند.

احداث مدرسه

توسط گروه نوسازی مدارس استان اصفهان،طی سال گذشته تعداد ٤مدرسه باهزینه‌ای معادل ۲٤ میلیون و۲۹ هزار و٦۸٤ ریال در شهرستان سمیرم احداث شد. همچنین طی همین مدت ۳ دبستان روستایی باهزینه ۱۸ میلیون و٦۹۷ هزار و ۲۵٤ ریال در شهرستان فریدن احداث گردیده است .

بازدید از پالایشگاه اصفهان

برادر گرباسچی استاندار اصفهان به‌اتفاق برادر دکتر صلواتی نماینده مردم اصفهان در مجلس شورای اسلامی از پالایشگاه اصفهان بازدید کرد .

دراین بازدید، کارکنان پالایشگاه مسائل و مشکلات خودرا مطرح نمودند .

معاون پارلمانی و مالی وزارت کار:

قانون جدید کار براساس مبانی و احکام اسلام استوار است

شیراز ـ معاون پارلمانی و مالی وزارت کار و امور اجتماعی طی مصاحبه‌ای با خبرگزاری جمهوری اسلامی گفت :

به همت برادران مسلمان متعهد و انقلابی کارگر تولید کارخانجات در سال گذشته افزایش چشمگیری نسبت بسال ۶۰ داشته بطوریکه سود سرانه کارخانه‌های تولیدی ۲۰۰ نفره در استان فارس بالغ بریک‌میلیارد ریال بوده است .

وی که بمنظور بازدید از واحدهای تولیدی‌و صنعتی وبررسی مسائل و مشکلات اداره کل کار و اموراجتماعی استان و شرکت در سمینار اتحادیه انجمنهای اسلامی‌استان فارس بشیراز سفر کرده است بااشاره به قانون اسلامی کار که دردست تدوین است گفت : قانون جدیدکاربراساس مبانی واحکام اسلام استوار است و باابلاغ این قوانین در سال ۶۲ و تعیین حدود و وظایف انجمنهای اسلامی بسیاری از مشکلات کنونی حل خواهد شد.

وی در رابطه با تسهیلات اتخاذشده جهت کارگران شاغل در کشورهای خلیج فارس در زمینه‌واردکردن کالاهای اساسی در حدود یک میلیون ریال اظهارداشت : درصورتی که مشکلی برای این کارگران پیش‌آید آنها میتوانند بامراجعه به وابسته کار سفارت جمهوری اسلامی در کشور محل اقامتشان مسائل و مشکلات خود را حل نمایند.

وی در پایان به‌عدم‌کمبود نیروی انسانی درواحدهای تولیدی اشاره کرد ونقش انجمنهای اسلامی در نشرفرهنگ اسلام در کارخانجات و واحدهای تولیدی را تشریح و از زحمات برادران و خواهران عضو انجمنهای اسلامی تقدیر کرد .

آخرین تغییرات درپیش‌نویس...

بقیه از صفحه ۲۵

جلب نیروی انسانی

● س : درسال ۶۱ به چه میزان توانستید کارگر جذب کنید . برای بالابردن تولید و خودکفایی چه اقداماتی انجام گرفته شده است ؟

توکلی : مراکز کاریابی ما کارشان به این شکل است کسانی را که بیکار هستند و ثبت نام می‌کنند فرصت‌های اشتغال پیدا می‌کنند به تناسب تخصص و کارآئی‌شان معرفی میشوند و مراکزی که‌کارگر میخواهند الزامی به پذیرش این‌معرفی‌شدگان ندارند یعنی بیشتر جنبه توصیه دارد البته به صرف خیلی از واحدها استکه‌توصیه ادرات کاریابی ما را بپذیرند . ما برای اینکه بتوانیم بطور جدی از واحدها بخواهیم معرفی‌شدگان را بپذیرند اول آمدیم برای اینکه بهانه‌یی نباشد که کسانی که اینهامعرفی می‌کنند خوب نیستند، عدالت در معرفی رعایت میشود مراکز کاریابی خودمان را احیا کنیم، تجدید سازمان دهیم . براین اساس اداره کل خدمات و اشتغال یک تغییر شکل پیداکرد و عناصرش تغییر و تبدیل پیدا کردند تا اعتماد بیشتری به معرفی‌شدگان باشد . سعی شده که برنامه‌یی تهیه شود که دستگاه‌های دولتی وقتی کارگر می‌خواهند حتماملزم باشند از کسانی که وزارت کار معرفی می‌کند کارگر بگیرند.

در اجرای طرحهای عمرانی استانی و ملی همپرنامه این است که اطلاعات جمع‌آوری شود و نیروی انسانی قبلا برآورد شود. و از طریق کاریابی تامین شود. روی این حساب چون الزام قانونی در پذیرش کارگری که ما معرفی می‌کنیم ندارند و همین‌طور آزاد هم کارگر بگیرند ، آماری که بخواهیم بدهیم چقدر کارگر سرکارمی‌روند نداریم یعنی آماری که کاریابی ما اعلام می‌کند آمار کل کارگرانی نیست که سرکار می‌روند . بلکه آماری است که اینها معرفی می‌کنند و از بینشان کارگر گرفته میشود و از خارج این سیستم هم کارگر زیاد استخدام می‌شود.

اما در مورد خودکفایی اقداماتی که می‌توانیم انجام دهیم. اقدامات اجرایی نیست. بلکه تصحیح روابط کار، تاثیر غیرمستقیم در تولید و خودکفایی خواهد گذاشت و عمده این مساله بعهده وزارت کشاورزی و وزارت صنایع‌ومعادن و نفتات است . بهرصورت کاری که می‌کنیم تصحیح‌روابط کار است. یعنی حفاظت از کارگران موجود که‌اینها خودش تاثیر غیرمستقیم در تولید و خودکفایی می‌گذارد.

تسهیلات برای کارگران مقیم خارج

● س : اخیرا تسهیلاتی برای کارگران خارج از کشور قائل شدید این تسهیلات شامل چه مواردی است ؟

توکلی : در مورد اعزام نیروی کار به خارج ازکشور مطالعاتی وزارت کار انجام داده است. ما تعداد بسیارزیادی کارگر در خارج‌از کشور داریم . در سواحل جنوبی خلیج فارس کارگران زیادی داریم که بیشتر بخاطر ستم رژیم شاهنشاهی و عدم کار در استانهای محروم‌مهاجرت کرده‌اند. رسیدگی به وضع آنها وظیفه‌ی جمهوری اسلامی است الحمدلله این‌وظیفه درسال‌گذشته تاحدزیادی‌ایفا شده‌است. البته تا آنچه که باید بشود خیلی فاصله داریم. ولی نسبت به گذشته خیلی بهتر بوده است یکی از اقدامات خوبی که انجام شده‌و دروضع آنهاخیلی‌موثر بوده است‌تصویبنامه‌یی است که به پیشنهاد وزارت کار در هیات دولت به تصویب رسید. این‌تصویبنامه اجازه می‌دهد که‌کارگران ساکن‌سواحل خلیج‌فارس ارز حاصل از کار خودشان را به شکل کالاهای موردنیاز کشور وارد بکنندو از تسهیلاتی برخوردارشوند بعداز این تصویبنامه سیل‌کالا های موردنیاز کشور از طریق ارزی که قبلا معمولا نصیب صرافها میشد و از آن طریق‌به ضدانقلابها می‌رسید، به کشور وارد شد چون کارگران میل دارند که بعداز اتمام کارشان سالی یکبار به خانواده‌شان سربزنند کارگرانی که سالها موفق نشده بودند به ایران‌سفر کنند و از انقلاب خبر نداشتند این انگیزه را در آنها ایجاد کردیم خودشان کالا بگیرند و متناسب با محیطی که خودو خانواده‌شان زندگی میکنند کالا را بیاورند که بدرد آنجا بخورد. مثلا مقداربسیار زیادی‌وانت، ابزاریدکی وماشین‌آلات و کالا های ضروری موردنیاز همان استان محروم را از طریق همین کارگران توانستیم وارد کنیم. همین‌قدر به شما بگویم که این کار باعث شد که شاید در سال ما میلیاردها تومان از این طریق کالا وارد کشور بکنیم.از نظر اقتصادی در کارگران آنجا باعث‌تحولی شد. ازنظر فرهنگی نیز ارتباط کارگران را با نمایندگان سیاسی مادر خارج کشور زیاد کرد و مسافرت کارگران را بداخل کشور افزایش داد. که این خودش در انتقال فرهنگ انقلاب درآن کشورها بسیار موثر و لازم است .

رهنمودهای امام

● س: اخیرا دیدارهایی باامام و آیت‌الله مشکینی‌داشتید. حاصل این دیدارها چه بوده است؟

توکلی: دردیدار باامام خدمتشان‌که‌مشرف‌شدیم گزارشی از سیر مراحل جدید قانون کار خدمتشان عرض کردم و همچنین از وضع محیطهای کارگری، و ایشان هم در مورد کارگران عزیز رهنمودهایی فرمودند که‌روز چهارم‌اردیبهشت هم خدمتشان با کارگران مشرف شدیم.

من گوشه‌یی از خدمات کارگران‌را خدمت امام عرض کردم. که از صحبتهایشان اطلاع دارید.

در ملاقاتی که خدمت آقای مشکینی داشتیم بسیار ملاقات پرباری‌بود معاونین وزارت‌کار و مدیران‌کل ستادی و اجرایی حضور داشتند.

حضرت آیت‌الله مشکینی تاکید داشتند براینکه چون نظام در حال شکل‌گیری است وشما مسئول طراحی روابط کار هستیدبه قالبهای‌اسلامی سخت‌پافشاری‌کنید وبهیچوجه حاضر نباشید که قالبهای مرسوم از شرق‌و غرب که‌عمدتا یا سهوا به ضرر همه جامعه و کارگران است بپذیرید و بدانید که در موقعی که نظام دارد شکل میگیرد اگر کسانی که اعتقاد دارند و کار مهم در دستشان است روی قالبها و ضوابط اسلامی پافشاری کنند نظام شکل خوبی خواهد گرفت بعدهمیه نکاتی اشاره‌فرمودند در رابطه بامسئولیت‌هایی که ما از نظر قانون اساسی نسبت به مساله کار و کارگری داریم و قواعدی را از فقه غنی اسلام و ابوابی از فقه را ذکر فرمودند که از آنها هم می‌توانیم استفاده کنیم که ما خدمتشان عرض کردیم الحمدلله در همین‌زمینه‌ها کارشده است و گزارشی از سیر تحولات وزارت کار و تدوین قانون کار خدمتشان عرضه کردیم. و از مساله آمارگیری‌که‌ایشان‌تاکیدزیادی‌روی‌آن‌داشتند بازخدمتشان‌عرض شدکه آمارگیری‌که دروزارت کار و امور اجتماعی سال‌گذشته انجام شد دومین آمارگیری صحیح و انقلابی بعداز انقلاب جمهوری اسلامی است کمیکی آن آمارگیری جهادسازندگی در روستاها است برای تهیه شناسنامه روستایی و این آمارگیری شهری که انشاء الله ما چندوقت دیگر در یک مصاحبه مطبوعاتی نتایج زودرس آنرا اعلام خواهیم‌کرد. و افتخاری است برای خدمتگزاران ملت در وزارت کار و امور اجتماعی که با همکاری خود مردم توانستیم این آمارگیری را انجام بدهیم به این ترتیب یکی از بزرگترین بن‌بستهای ما در برنامه‌ریزی نیروی انسانی که نداشتن اطلاعات صحیح است با این آمارگیری جبران خواهد شد. یک سری جزوه‌ها را خدمت ایشان تقدیم‌کردیم و ازنصایح ورهنمودهایشان استفاده کردیم و انشاءالله قرار شد باز هم گزارش پیشرفت کار را خدمتشان عرض کنیم.

قطعنامه سمینار انجمن های اسلامی دانش‌آموزان سراسر کشور

سمینار مسئولان انجمن های اسلامی دانش‌آموزان سراسر کشور با صدور قطعنامه‌ای بکار خود پایان‌داد.

درقسمتی از این قطعنامه آمده است : ماهمچون گذشته حمایت قاطعانه خود را از اصل ولایت فقیه و مصداق‌بارز آن در عصر کنونی امام خمینی‌ونیزروحانیت متعهد و مبارز اعلام داشته و خواهان اجرای هرچه قاطعانه‌تر فرامین امام ، خصوصا در رابطه با پیام هشت ماده‌ای وازبین بردن روحیه کاخ نشینی ورسیدگی به محرومان و مستضعفان و همچنین تحقق رهنمودهای‌فقیه عالیقدر حضرت آیت‌الله‌العظمی منتظری می‌باشیم.

در این قطعنامه حرکت های مذبوحانه دشمن‌زبون، در آستانه پیروزی نهائی رزمندگان اسلام بمباران مردم بی‌دفاع پل‌دختر و پرتاب موشك برسر مردم قهرمان دزفول بشدت محکوم شده و از رزمندگان اسلام‌خواسته شده است تاپیروزی نهائی به‌نبرد مقدس‌وبی‌امان‌خویش ادامه دهند .

در این قطعنامه ، انجمن های اسلامی دانش‌آموزان حمایت بیدریغ خودرا از دولت مکتبی وارگانهای‌انقلابی اعلام داشته و خواهان استفاده هرچه بیشتر ازنیروهای دلسوز و متعهد وشایسته در امر تربیت نسل آینده و ارتباط هرچه بیشتر آموزش وپرورش باروحانیت متعهد و حوزه علمیه شده‌اند .

نیازمندیهای اطلاعات تلفنی آگهی میپذیرد: ۸۳-۳۱۱۰۷۱

۹۳ | آگهی‌های کوتاه

پروفرمای مواد اولیه برای لوازم‌آرایش ومواد پاک کننده ۶۲۵۳۲۶
آ ـ ۲۲۵۳۹

آبیاری بارانی
افزایش سطح زیر کشت‌محصول‌بیشتر: کارگر کمتر شرکت تکنوژاله : سازنده و اجراءکننده + تضمین وسائل یدکی خیابان آزادی غرب دانشکده دامپزشکی شماره ۱۹۱ تلفن ۹۳۴۴۸۰
آ ـ ۲۲۵۵۹

آگهی خرید
مقداری آهن‌ربا یا مغناطیسی مورد نیاز است ۹۵۱۰۰۵
آ ـ ۲۲۴۴۹

پرسکاری
پرس ضربه‌ای ۳۰تن آماده کار میباشدوهر نوع کار پرس کاری پذیرفته میشود ۵۵۸۵۸۶
آ ـ ۲۰۶۵

لابراتوار کرم کوبالتکیهان آماده همکاری میباشد - ۷۶۹۴۵۰
آ ـ ۲۲۶۱۹

کادوئی لوکس موجوداست
جهت پخش از شهرستانها نماینده می‌پذیریم
تلفن ۶۶۵۴۵۲
۲۲۴۷۹

شرکت لامینکو (سهامی خاص)
طراح ، سازنده و نصب‌کننده سوله و هرنوع اسکلت فلزی می‌باشد تلفن ۸۵۲۲۶۶
آ ـ ۲۲۳۱۴

تهیه و توزیع مواد غذائی
و کلیه لوازم خانگی ، ضمن همکاری از شرکتهای تولیدی با در نظر گرفتن تعاون‌در اختیار فروشگاههای اسلامی وسوپرمارکتها قرار خواهد گرفت تلفن ۸۳۶۳۳۹
آ ـ ۲۲۳۷۳

مناقصه
بیمارستان فیروزآبادی‌نظافت کلیه بخشهای خود را به مدت یکسال به مناقصه میگذارد شرکت کنندگان تا آخر وقت اداری ۱۷ر۲ر۶۲ به تدارکات بیمارستان مراجعه نمایند
تلفن ۵۹۲۰۷۳
آ ـ ۲۲۶۱۸

بسمه تعالی
شرکت دولتی به افراد متعهد به انقلاب اسلامی به شرح زیر نیاز دارد .
۱ـ منشی ماشین‌نویس فارسی و لاتین
۲ـ متصدی تلکس
۳ـ آبدارچی و نظافت‌چی
داوطلبین با تلفن: ۶۸۴۰۴۲ تماس بگیرند
آ ـ ۲۲۶۲۳

زمین یا کارخانه
درحومه قزوین نیازمندیم تلفن ۸۳۳۶۶۹
از ساعت ۴ تا ۶ بعدازظهر
آ ـ ۲۲۳۹۲

سرقفلی ـ فروشگاه لوازم‌خانگی
چهارباب مغازه واقع در چاوس اول جاده نوشهر روبروی سینما تخت جمشید دارای ۱۵۰ متر مساحت کفو ۱۰۰ متر بالکن و پارکینك اختصاصی با دو شماره تلفن و آب لوله‌کشی‌وبرق شهری سرویس ودستشوئی واگذار می‌شود برای بازدید ازمحل باشماره تلفن ۴۰۳۵ نوشهر و در تهران با تلفن ۲۷۱۶۳۷ از ساعت ۹ صبح تا ۱۲ و بعد از ظهر از ساعت ۱۶تا۲۰ تماس حاصل‌نمائید
آ ـ ۱۹۹۲
آ ـ ۲۲۳۷۳

مهندس تاسیسات
حداقل با۵ سال سابقه کار جهت مدیریت‌کارگاهی در کرمان مورد نیاز است .
۸۳۶۳۴۸ ـ ۸۲۲۱۶۸
آ ـ ۲۲۵۶۶

کارگرماهر ورقکار و ماشین ساز موردنیاز است آدرس‌جاده‌قدیم‌کرج خیابان‌کارتن‌سازی، جنب کارخانه نوظهور کوچه ایران واکس کارخانه ممتاز تلفن ۹۵۱۰۰۵
آ ـ ۲۲۴۵۰

بسمه‌تعالی
آگهی استخدام
جهت نظارت یك طرح ساختمانی‌درجلفای آذربایجان بیك نفرمهندس‌ساختمان‌باحداقل ۴ سال سابقه نظارت کارگاهی و یا یك نفر تکنیسین ساختمان با حداقل ۱۰سال‌سابقه نظارت کارگاهی مورد نیاز است متقاضیان به‌آدرس تهران میدان آفریقا خیابان الوند شماره ۱۵ طبقه دوم‌مهندسین‌مشاورسه‌سو مراجعه نمایند
آ ـ ۲۲۵۶۷

آگهی استخدام
یك شرکت ساختمانی جهت رانندگی جرثقیل کابلی دربندر عباس‌استخدام‌مینماید دارندگان گواهینامه ویژه جرثقیل با تلفن ۷ـ۶۴۹۸۳۶ تماس بگیرند.
آ ـ ۲۵۲۷۲

بسمه‌تعالی
آگهی استخدام
شرکت گسترش مسکن در کارگاه های اصفهان و سرخس : افراد زیرنیازمنداست
۱ـ مهندس تاسیسات با حداقل ۸ سال سابقه کار مفید
۲ـ تکنیسین برق با حداقل۶سال سابقه کار مفید
واجدین شرایط با در دست داشتن کلیه سوابق مربوطه به آدرس ـخیابان دکترمفتح بالاتر از خیابان استادمطهری خیابان جهانشاد پلاك ۲۸ مراجعه نمایند .
آ ـ ۲۲۵۹۷

حسابدار ارشد
با تحصیلات لیسانس یا بالاتر در رشته‌های حسابداری یا بازرگانی با حداقل ۵ سال تجربه موثر در حسابداری وارداتی تلفن ۳۸۵۰۶۷۳

بسمه تعالی
بدینوسیله از دارندگان سهام شرکت مهندسین مشاور پلی اوربانیک (سهامی خاص) دعوت بعمل‌می‌آید تا در جلسه مجمع عمومی فوق‌العاده که در راس ساعت ۱۰ صبح روز پنجشنبه ۲۲ اردیبهشت ماه ۶۲ در مرکز شرکت تشکیل خواهدشد شرکت نمایند .
دستور جلسه انحلال شرکت خواهدبود
آ ـ ۲۲۶۱۱

آگهی مزایده
شرکت لیلاند موتور ایران در نظردارد وسائل نقلیه ذیل رااز طریق مزایده به فروش برساند
۱ـ اتوبوس یك طبقه‌لیلاند ۵ دستگاه
۲ـ پژوجی‌ال مدل ۷۵ یك دستگاه
۳ـ پیکان مدل ۵۶ ۲دستگاه
۴ـ پیکان مدل ۵۲ یك دستگاه
۵ـداتسون ۱۸۰ بی‌مدل ۷۷،۲ دستگاه
۶ـ کامیون تریرکمپرسی ۳ دستگاه
۷ـ کامیون تریر شاسی ۲دستگاه
۸ـ شاسی موتور اف. جی ۵۵۰ گازوئیلی یك دستگاه
۹ ـکامیون اینترناش ۱۰چرخ یك دستگاه
۱۰ ـ شاسی موتور اینترناش ۲ دستگاه
۱۱ـ اتومبیل استیشن تویوتا یك دستگاه
۱۲ ـ شاسی ب.ام.سی ۳ دستگاه
۱۳ ـ اتومبیل سواری آستین یك دستگاه
متقاضیان جهت کسب اطلاع و بازدید از اقلام فوق‌می‌توانند همه روزه‌ازساعت۷الی ۱۲ به آدرس شرکت واقع در کیلو متر ۸ جاده مخصوص کرج مراجعه و پس‌ازبازدید تقاضای کتبی خود را به‌امور اداری تسلیم نمایند.
به تقاضاهائیکه پس از ساعت اداری مورخ ۲۰ر۲ر۶۲ به کارخانه تسلیم شود ترتیب اثر داده نخواهد شد
هیئت مدیره شرکت لیلاندموتور ایران
آ ـ ۲۲۶۳۹

بسمه تعالی
آگهی مزایده
شرکت گسترش مسکن مقداری ماشین آلات ووسائط نقلیه و لوازم فنی ویدکی و اجناس مختلف واقع در انبار احمدآبادویك دستگاه بولدوزرانترناش مدل تی.بی۲۵واقع در کارگاه اصفهان را بطور جداگانه‌وتك‌تك از طریق مزایده کتبی بفروش میرساند.
علاقمندان میتوانند به دفتر شرکت‌واقع در خیابان دکتر مفتح (مبارزان‌سابق)بالاتر از خیابان استادمطهری،خیابان‌جهانشادپلاك ۲۸ مراجعه و فرم شرایط ومشخصات‌شرکت در مزایده و نشانی انبار وکارگاه‌رااخذوپس از ملاحظه اجناس پیشنهاد کتبی خودراتا تاریخ ۲۵ر۲ر۶۲ درپاکت دربسته به‌دبیر خانه شرکت تسلیم و رسید دریافت‌دارند.
شرکت برای نهادهای انقلابی وارگانهای دولتی حق تقدم قائل است
آ ـ ۲۴۶۰۲

استخدام جوشکار وتکنیسین برق تلفن ۶۶۵۰۷۵ و۶۶۷۵۷۳
آ ـ ۲۲۶۱۵

بسمه تعالی
برشکاری و پرسکاری ـ فرمیکا
نئوپان ـ سه یی ـ روکش فیبر تخته
بهراندازه و ابعاد وهم‌چنین ساخت درب وکابینت بطور سری و سریع
پذیرفته میشود کارخانه چم
مانستیار کیلومتر ۱۷ جاده قدیم
کرج خیابان دارآگر ۶۲۵۸۱۷

بسمه تعالی
آگهی استخدام
گروه‌پزشکی برزویه جهت خدمت درمجتمع آموزشی خود افراد واجد شرایط زیر را استخدام مینماید .
۱ـ فوق لیسانس پرستاری با ۲ سال سابقه کارآموزشی و حداقل ۳۰ سال سن یکنفر.
۲ـ لیسانس پرستاری با ۴ سال سابقه کار آموزشی و حداقل ۲۸ سال سن ۲ نفر
۳ـ فوق دیپلم پرستاری با ۴ سال سابقه‌کارآموزشی‌وحداقل ۲۶ سال سن۲نفر
(افراد واجد شرایط ردیف ۱تا۳ بایدمومن ومعتقدبه‌مبانی نظام جمهوری اسلامی‌باشند)
داوطلبین می‌توانند روز های شنبه الی چهارشنبه ازساعت ۸ الی ۱۴به‌گروه‌پزشکی برزویه بیمارستان ونك خیابان ملاصدرا،جنب سازمان گوشت مراجعه یا باتلفن ۶۸۵۳۷۸ تماس حاصل نمایند .
آ ـ ۲۲۲۹۸

آگهی تغییر نام
شرکت حمل و نقل بین‌المللی
گیل‌ترانس
به شرکت حمل و نقل‌بین‌المللی
کاروان بار
تغییر نام داده است
تلفنهای ۸۳۰۵۳۸ ـ ۸۳۰۵۳۹ ـ ۸۳۴۲۵۷ تلکس ۲۲۲۳۵۹
آ ـ ۲۲۶۴۰

آگهی استخدام
شرکت صنایع پی.وی.سی ایران (لوله و درب و پنجره سازی) تحت پوشش سازمان صنایع ملی ایران
جهت‌تکمیل کادر فنی ـ مالی واداری خود درکارخانه واقع‌در مهدی‌شهرسمنان(سنگسر سابق) افراد زیر را بهمکاری دعوت‌مینماید

کادرفنی
۱ـ سرپرست تولید :
مهندس یا لیسانس علوم با ۵ سال سابقه‌یا دیپلم با ۱۰ سال سابقه یکنفر
۲ـمسئول تاسیسات‌مکانیکی:
مهندس مکانیك با ۵ سال سابقه یا دیپلم‌فنی با ۱۰ سال سابقه یکنفر
۳ـ کارگر ماشین :
ششم ابتدائی با ۳ سال سابقه روی ماشین های اکسترودر و اینجکشن ۱۰ نفر

کادرمالی واداری
۱ـ مسئول حسابداری‌صنعتی:
لیسانسیه حسابداری صنعتی با ۵ سال سابقه کار مفید در کارخانه های تولیدی و یا دیپلم با ۱۰ سال سابقه کار مفید یکنفر
۲ـ سرپرست انبارها:
لیسانسیه با ۲ سال سابقه کار مفید در سرپرستی انبار های شرکت های تولیدی و یا دیپلم با ۵سال سابقه کار مفید در امور انبارها
۳ـ ماشین نویس و بایگان :
دیپلم با ۲ سال تجربه کار در امور مربوطه
۴ـ سرپرست نقلیه:
راننده پایه یك و مسلط به امورفنی اتومبیل.
داوطلبان واجدشرایط میتوانند جهت تکمیل پرسشنامه از روز هفدهم تا ۲۵ اردیبهشت ماه جاری بین‌ساعات ۱۲ تا ۱۵ در تهران بدفتر مرکزی شرکت واقع در خیابان‌پارك(وزراء سابق) خیابان۱۷پلاك۲۵ طبقه دوم و در مهدی‌شهر بامور اداری کارخانه مراجعه فرمایند.
توجه: افراد محلی واجد شرایط در صورت معرفی اداره کار حق تقدم خواهند داشت
آ ـ ۲۲۵۵۰

بسمه تعالی
آگهی مناقصه
شرکت تولیدی و صنعتی ایران ابزار در نظردارد ایاب‌وذهاب(سرویس‌رفت‌وبرگشت) کارکنان خود را بمناقصه گذارد.
داوطلبین مایل به شرکت دراین‌مناقصه میتوانند تا تاریخ ۲۴ر۲ر۶۲ برای کسب اطلاعات بیشتر و دریافت مسیرهای‌مربوطه به حمل محل کارخانه واقع در:
کیلو متر ۶ جاده آبعلی مراجعه نمایند
شرکت درردیاقبول پیشنهادات مختار خواهد بود.
شرکت تولیدی و صنعتی ایران ابزار
کارخانجات بنیاد مستضعفان
آ ـ ۲۲۶۳۵

کارگاهی دارای برق سه‌فاز وتلفن ودفتر از ۲۰۰ متر به بالا جهت‌کارصنعتی‌درحوالی تهران پارس نیازمندیم ۶۷۳۶۹۶
آ ـ ۲۲۵۷۱

درشهرچه‌خبر؟

موزه

● موزه صبا : آثار استادابوالحسن صبا
زمان : همه روزه ۸ الی ۱۵ ، جمعه‌ها تعطیل
مکان : خیابان جمهوری،خیابان ظهیرالاسلام‌شماره۹۲

● موزه فرش طرحهای قالی ایران، اثر هنرمندان ایرانی
زمان: تا ۱٤ فروردین ماه سال ٦۲ به‌استثنای‌شنبه‌ها ۹الی ۱۸
مکان: خیابان کارگر ، نبش دکتر فاطمی

● موزه رضا عباسی: آثار پیش از تاریخ و دوره تاریخی

● تالار دور اسلامی : آثار هنری‌و صنعتی‌بافته‌های دوره اسلامی، آثار قلمکاری و نقاشی دوره‌قاجاریه‌و اشیاء مسروقه (بازیافته شده) .

● تالار خط و خوشنویسی : انواع خط و کتابت از قرن سوم هجری ببعد شامل ترآن‌هائی بخط کوفی و کتابهای گوناگون خطی.

● تالار نگارگری: انواع تابلوهای‌نقاشی،مینیاتوری و نقاشی اوایل دوره معاصر
زمان: همه روزه به استثنای شنبه‌ها، ۹ الی ۱۸
مکان: خیابان دکتر شریعتی نرسیده به پل سید خندان پلاک ۹۷۲.

● موزه آبگینه و فرهنگسرای نوبهار:
مجموعه‌ای از آثار شیشه‌ای و سفالین از دوران پیش از تاریخ تا دوران معاصر ،
زمان : همه روزه ۹ الی ۱۸ شنبه‌ها تعطیل
مکان: خیابان جمهوری اسلامی . خیابان ۳۰ تیر.

● موزه هنرهای ملی موزه و کارگاههای هنری
زمان همه روزه ۷صبح ۳۰ر۱٤ به استثنای جمعه‌ها وپنجشنبه ها ۷ الی ۳۰ر۱۳
مکان: میدان بهارستان ـ ساختمان وزارت ارشاد اسلامی

● موزه هنرهای تزئینی:

● نمونه‌های مختلف بافته‌های زری ـ از سده یازده تا چهاردهم هجری قمری

● اشیاء موزه‌های کاخ‌مرمر و ژانسبورگ

● هشت بخش از انواع پارچه و بافندگی و پرده نفیسی از خانه کعبه، خاتمبندی، اشیاء رنگ و روغنی ، نقاشی و مینیاتوری شیشه و خط و کتابت
زمان : همه روزه ۸الی۱۸ به استثنای دوشنبه‌ها
مکان: بلوار کریمخان‌زند ـ نرسیده به میدان ولیعصر

● موزه اشیاء باستانی (نمایش آثار باستانی قبل‌و بعد از اسلام
زمان : همه روزه ۱۰الی۱۲ و ۱٤الی۱٦ به‌استثنای شنبه‌ها
مکان: مجموعه فرهنگی آزادی ـ میدان آزادی

● اداره کل کاخها:

● موزه طبیعی: محل تشکیل موزه‌ای از مجموعه کم‌نظیر حیوانات سرزمینهای مختلف دنیا

● موزه رجعت و عبرت: نمایشگاهی از اشیاء و وسایل نفیس و گرانقیمت و بی‌نظیر در کاخ سابق‌مادرشاه معدوم

● موزه هنرهای زیبا: محل تشکیل نمایشگاه دائمی از آثار نوادر هنرهای تجسمی و تابلوهای نفیس نقاشی

● موزه ملت: محل زندگی شاه معدوم و فرح

● موزه سبز: کاخ تشریفاتی و پذیرایی شاه معدوم
زمان: همه روزه ۹الی ۱۲و ۱۳ الی۳۰ر۱۸به‌استثنای شنبه‌ها
مکان خیابان ولیعصر ـ زعفرانیه ـ خیابان‌قافلان‌کوه

● موزه مردم شناسی:
مجموعه‌ای از جنبه‌های گوناگون زندگی مردم نقاط مختلف کشور
زمان: همه روزه ۸ صبح الی ۳۰ر۱٤، به استثنای‌ایام تعطیل
مکان: میدان ۱۵ خرداد

کتابخانه‌های عمومی

● کتابخانه پارک‌شهر : ضلع جنوبی پارک‌شهر،روبروی سازمان پیشاهنگی ـ ساعت کار ۳۰ر۷الی ۳۰ر۱۹تلفن: ٦۷٤۷٤٤ و ٦۷۷۸۲٥

● کتابخانه شهید مفتح (نمونه سابق) : خیابان دکتر شریعتی ، چهارراه سید خندان ، محل موزه رضا عباسی ، ساعت کار :۳۰ر۷ الی۳۰ر۱۹ـ تلفن :۲۳۳۰۰٦

● کتابخانه شهید مطهری (نازی‌آباد سابق) : خیابان نازی‌آباد ـبازاردوم‌ـ پارک ۱۷ شهریور ، ساعت کار ۳۰ر۷ الی ۳۰ر۱۹ـ تلفن : ٥٥۱۰٥۸

● کتابخانه طالقانی (پارک خیام‌سابق):خیابان‌ایرانمهر، پارک خیام ـ ساعت کار ۳۰ر۷ الی ۳۰ر۱۹ تلفن : ۳٤٥۸۳۰

● کتابخانه شهید بهشتی (قلهک سابق) : قلهک،جنب پارک شهرداری ،ساعت کار ۳۰ر۷ الی ۳۰ر۱۹ تلفن ۲٦۳۰۹۹

● کتابخانه شهید رجائی (نارمک سابق) : خیابان‌نارمک پارک نارمک‌ـساعت کار ۳۰ر۷الی۳۰ر۱۹ تلفن: ۷۳۷۰۸۰

● کتابخانه ۱۷ شهریور : خیابان ۱۷ شهریور ساعت کار ۳۰ر۷ الی ۳۰ر۱۹ تلفن: ۳٥٥۰٥٥

● کتابخانه شهید چمران(شهرآرای‌سابق) :شهرآرا‌ـ پارک شهرآرا ، ساعت‌کار ۳۰ر۷ الی ۳۰ر۱۹ تلفن : ۹۷۰٥۰۰

● کتابخانه شهید دستغیب (یوسف‌آباد سابق) : خیابان سید جمال الدین ـپارک شفق ساعت کار۳۰ر۷ الی ۳۰ر۱۹ تلفن : ٦۲٦۷۳۷

● کتابخانه شهید آیت (وحیدیه سابق) : تهران‌نو پارک‌زرکش ،ساعت‌کار ۳۰ر۷ الی۳۰ر۱۹تلفن:۷۳۷٤٦٦

● کتابخانه رازی (شهرری سابق) : شهرری ـسه‌راه ورامین ـ مقابل کلانتری ساعت‌کار ۳۰ر۷ الی ۳۰ر۱۹ تلفن : ٥۹۱٦۱۸

● کتابخانه شهیدباهنر : خیابان‌ولی‌عصرـ باغ فردوس شمیران ـ ساعت‌کار ۳۰ر۷ الی ۳۰ر۱۹ تلفن ۲۷٤۸۹۸

● کتابخانه محقق حلی ـ خیابان ری ـ پارک‌کوثر ساعت‌کار ۳۰ر۷ الی ۳۰ر۱۹

● کتابخانه فرهنگسرای نیاوران : انتهای پاسداران غرب پارک نیاوران ـ ساعت کار ۳۰ر۷الی ۱۹ تلفن : ۲۸۷۰۸۱ـ۲

● کتابخانه مجموعه فرهنگی آزادی : میدان آزادی ساعت کار ۳۰ر۷ الی ۱٦ تلفن : ٤ـ۹٤٥۸۹۲

● کتابخانه موزه هنرهای معاصر : کارگر شمالی ـ جنب پارک لاله ـ ساعت کار : ۳۰ر۷ الی ۱۷ پنجشنبه‌ها تا ۱٤ تلفن :٦٥٥٤۱۱و ٦٥٥٦٦٤

● کتابخانه موزه آبگینه : جمهوری اسلامی ـخیابان ۳۰تیر ـ ساعت کار ۳۰ر۷ الی ۱٥ به استثنای ایام تعطیل تلفن : ٦ـ٦۷۸۱٥٤

● کتابخانه تئاترشهر : خیابان ولی‌عصر ـ تقاطع انقلاب ـ پارک دانشجو ساعت کار ۳۰ر۷ الی ۱٥ـتلفن: ٦٦۰۹٥۳

● کتابخانه مجلس : میدان بهارستان ـ جنب مدرسه شهید مطهری ـ ساعت‌کار ۸الی ۱۷ ـپنجشنبه‌ها ۸الی ۱٦ـ تلفن :۳۱۰۰۰۱

● کتابخانه ملی : خیابان امام خمینی ـ خیابان ۳۰ تیر ـ ساعت کار ۳۰ر۷ الی ۳۰ر۱۹ـ تلفن : ٦۷۳٥٦٤

فیلم

● فیلم سینمائی « دنیای بیرحم » :
زمان : ۱۰الی ۱٦ اردیبهشت ماه ساعت ۳و ٥ بعداز ظهرـ برای مدارس و ارگان های انقلابی ، باتعیین وقت قبلی صبحها.
مکان : فرهنگسرای نیاوران ـ انتهای پاسداران ـ مقابل پارک نیاوران .

●پیروزی اراده: محصول آلمان، کارگردان لنی رینشتال. مستند، بزبان اصلی با زیر نویس انگلیسی.
زمان: دو شنبه ۱۲ اردیبهشت ساعت۱٦و۱۸ .
مکان: سینما فرهنگ، قلهک.

● المپیک ۱۹۳٦: محصول آلمان . کارگردان لنی‌رینفنشتال مستند ، بزبان اصلی .
زمان: یکشنبه ۱۸ اردیبهشت ،ساعت ۱٦و۱۸.
مکان : کانون فیلم تهران ، سینما فرهنگ قلهک

●نان‌روزانه‌ما: محصول آمریکا، کارگردان کینگ ویدور ـ بزبان انگلیسی.
زمان: یکشنبه ۱۱ اردیبهشت ماه‌ساعت ۱٦و ۱۸ .
مکان: سینما فرهنگ، قلهک.

تئاتر

نمایشنامه «صیاد چگونه صیدمیشود»کارگردان‌محمود ابراهیم‌زاده.
زمان: همه روزه تا ۲۰ اردیبهشت، ساعت ۳۰ر۱۷ جمعه‌ها ۳۰ر۱۰ و ۳۰ر۱۷
مکان: تالار وحدت ـ خیابان ارفع.

★ بزنگوله‌پا نویسنده وکارگردان‌جواد ذوالفقاری
زمان: همه روزه به‌استثنای شنبه‌ها ساعت ۳۰ر۱٦ ـ
مکان: سالن شماره۲ مرکز تئاترعروسکی‌کانون‌پرورش فکری‌ـ بلوار کشاورزـ پارک لاله

● قضاوت باشماـ کارگردان حسن مشکلاتی.
زمان: همه‌روزه ساعت ۳۰ر۱٦،شنبه‌هاتعطیل،جمعه‌ها ۱۰ صبح و۱۷، مکان: سالن قشقائی تئاتر شهر پارک دانشجو.

● عاشورای دوم: کارگردان مهمانی.زمان:همه‌روزه ساعت ۱۷ شنبه‌ها تعطیل، جمعه‌ها ۱۰ صبح و ۱۷ مکان: سالن چهارسو تئاتر شهر.
خانات: کار گروهی از هنرمندان مشهد
زمان: همه روزه ساعت ۱۷ ـشنبه‌ها تعطیل ـ جمعه‌ها ۱۰ صبح و ۱۷.
مکان: سالن اصلی تئاتر شهر پارک دانشجو

● نمایشنامه «گرگ خسته» کارگردان بابک صفت
زمان: از یکشنبه ٤ اردیبهشت‌ماه ساعت ۱۷ـ جمعه‌ها ۱۰ صبح و ٥ بعدازظهر
مکان: سالن شماره ۲ تئاتر شهر.

●نمایشنامه سوربریز: کار واحد نمایش گروه فرهنگی جهاد دانشگاهی صنعتی شریف.
زمان: اول تا۱۳ اردیبهشت ماه ساعت ۳۰ر۱٦
مکان: دانشگاه صنعتی شریف‌ـ آمفی تئاتر فیزیک.
محل فروش بلیت: چادر وحدت‌ـ کتابفروشیهای معتبر روبروی دانشگاه ومحل نمایش.

سخنرانی

● سمینار چهارمین سالگرد شهادت استادمطهری، سه‌شنبه ۱۳ اردیبهشت در مدرسه عالی شهید مطهری، سخنرانان استاد دکتر عبدالکریم سروش ، در زمینه «استاد شهید و تفکر غرب» ساعت ۱٦ و حجت‌الاسلام والمسلمین هاشمی رفسنجانی در زمینه «استاد شهید و انقلاب اسلامی » ساعت ۳۰ر۱۷.

● سمینار بررسی ورزش زن : دوشنبه ۱۲ اردیبهشت سخنرانان خواهر نوبخت در زمینه «رسالت خواهران معلم ورزش درمدارس» ساعت ۱٥الی ۳۰ر۱٦ وبرادر رضوی در زمینه «ورزش در نظامهای طاغوتی» ساعت ۱۷ الی ۳۰ر۱۸.

● سمینار چهارمین سالگرد شهادت استاد مطهری، دوشنبه ۱۲ اردیبهشت در مدرسه عالی شهید مطهری، سخنرانان استاد غلامعلی حدادعادل در زمینه «جایگاه استاد شهید مطهری در تفکر اسلامی معاصر» ساعت ۱٦ و آیت‌الله موسوی اردبیلی در زمینه «مبانی اقتصاد اسلامی» ساعت ۳۰ر۱۷ .

داروخانه‌های شبانه‌روزی

آلفا ٦۸۱۳۲۲	میدان ونک اول جهان‌کودک
امید ۳٥۲٦۸۸	خیابان ری جنب پمپ‌بنزین
آیزنهاور ۹٥۹۱٥۲	خیابان آزادی
پاسارگاد ۷٥۹۹۸٦	تهران‌نو ـ ایستگاه امامیه
پاسکال ۸٤۰۳٤۸	خیابان شریعتی سه‌راه مطهری
پورسند ۳۰٤۰۳۲	خیابان پیروزی‌ـ انتهای دلکشا
تخت‌جمشید ٦٦۸۱۰۱	خیابان طالقانی‌ـچهارراه‌طالقانی
مرکزی جوادیه ٥٥۳۷۷۸	راه‌آهن بیست‌متری جوادیه
فرناز ۷۸۹٦۱۳	تهران‌پارس ـ ایستگاه قپان
گنجینه ٥٥۰٤۸٦	خیابان خزانه فرح‌آباد
مرکزی‌جی ۹٥٤۲۲٤	۱٦متری‌امیری‌چهارراه‌حسام‌السلطنه
مرمر ٥۹۱٥۱۰	شهرری خیابان نیریزی
دکتر فائق ٦٤٥۲۹۰	انقلاب ـ چهارراه ولیعصر
نمونه‌بوعلی ۳٤۸۰۳٦	تهران‌نوـ جنب بیمارستان‌بوعلی
طرفه ۳۱۹۲۳۳	جنب بیمارستان طرفه
۱۳ آبان ۸۲۲۸۰٤	کریمخان‌زند ـ نبش خردمند شمالی
آیت‌ا... طالقانی ۲۷۰٥۸۸	خیابان‌دکترشریعتی‌نرسیده به میدان تجریش
مهران ۸ـ٥٤٤۰۰۳	خیابان شیروخورشید ـ چهارراه استخر
دریان‌نو ۹۷۱۹٤۲	ستارخان‌ـ ایستگاه‌دریان‌نو
شهرری ٥۹۰۰۱۱	فدائیان اسلام نزدیک بیمارستان فیروزآبادی
ایثار ٥٤۸۰۸۱	قزوین دوراهی قپان
افق‌طلائی ٥٤۹٥۱۷	خزانه ابوذر ـ بیست‌متری‌ابوذر
بیمارستان مهر ٦٥٥٥۰٦	خیابان زرتشت

مناطق راهنمائی و رانندگی

منطقه ۱	٦٥٤٦۷۹
منطقه۲	٦۲۹۱۸۲
منطقه ۳	۹۳۱۱٦٦
منطقه ٤	۸۳۲۱٥٥
منطقه ٥	۷٥۷۳۱۰ ـ۷٥۲۲٦۲
منطقه ٦	٦٥۷٤۷۷
منطقه ۷	٦٦۷۰۸۹
منطقه ۸	۳۳۰۱٤۰
منطقه ۹	٥٤۷٦۷۰
منطقه ۱۰	٥٥۰۹۰٥
پاسگاه تجریش	۲۷۲۰۰۱
پاسگاه فردوسی	۹۳۲۰۲۷
تصادفات راهنمائی و رانندگی	۹۲٦٦٦٦ـ ۹۲۲۳۳۳ ـ ۹۲٤٤٤٤

پروازهای هواپیمائی جمهوری اسلامی

سه‌شنبه ۱۳ اردیبهشت

تهران	اصفهان	۳۰ر٥ ـ٤٥ر۷ـ ۱۱ـ ۱٦
تهران	رشت	۹ـ۳۰ر۱۳
تهران	تبریز	٦ـ ۹ـ۱۱ـ ۳۰ر۱۲
تهران	شیراز	ـ
تهران	بندرلنگه	٤٥ر٦ـ ٤٥ر۷
تهران	بندرعباس	۳۰ر۷
تهران	زاهدان	۱٥ر۸ـ ۳۰ر۱۰ ـ ۳۰ر۱۲ـ
تهران	مشهد	۳۰ر۱۷
تهران	کرمان	۳۰ر٦
تهران	یزد	٤٥ر۷
تهران	بوشهر	۷
تهران	چابهار	ـ

برصفحه تلویزیون

دوشنبه ۱۲ اردیبهشت

شبکه اول

٤٥ر۱٦ سرود جمهوری اسلامی ایران
٥۰ـ۱٦ اعلام برنامه‌ها
٥٥ـ۱٦ تلاوت آیات قرآن
۰۰ـ۱۷ برنامه کودکان‌و نوجوانان
۰۰ـ۱۸ اخبار ورزشی
۱۰ـ۱۸ اخبار استان و شهرستانها
۳۰ـ۱۸ فیلم مستند
۱۲ـ۱۹ اذان مغرب
۲۰ـ۱۹ فیلم مستند
۳۰ـ۱۹ جهاد سازندگی
۳۰ـ۲۰اخبار ایران و جهان
۳۰ـ۲۱ مصاحبه با سران حزب خائن توده
آخرین برنامه سریال اشك تمساح

شبکه دوم

۱٥ـ۱۷ اعلام برنامه‌ها
۲۰ـ ۱۷ تلاوت آیات قرآن
۳۰ـ ۱۷ آموزش فیزیك
۰۰ـ ۱۸ اصول اعتقادات وشناخت
٤٥ـ۱۸ اخبار فرهنگی ، هنری و اقتصادی
۱۲ـ۱۹ اذان مغرب
۲۰ـ ۱۹ نیایش ودعا
۳۰ـ۱۹ مسابقه و جدول
٤٥ـ۲۰ فیلم مستند
۰۰ـ۲۱ بانك اسلامی
۳۰ـ۲۱ مصاحبه با استاد شهید مرتضی مطهری
۳۰ـ۲۲ اخبار ایران و جهان

● برنامه‌ها، از سوی‌روابط عمومی صدا و سیما اعلام میشود و مسئولیت تغییرات احتمالی برعهده‌روزنامه‌نیست. پیشنهادات و انتقادات خود را میتوانید با تلفن های ٤ـ۲۹۰۰۰۰ مطرح کنید .

ستاد مجروحین جنگی

ستاد تخلیه مجروحین مستقر در فرودگاه ٦٦۹٦۹۰ ـ ٦٦٤۱۳۱
واحد آمار مجروحین ٦۷۰۱٤٥ـ ٦۷۰۱٤۳ـ٦۷٥۱۷۸
واحد داروئی ٦۷۱۰٦۲
واحد اعزام نیروی پزشکی ٦۷۷٥۳۲ـ٦۷۷٦۷٦
واحد داوطلبان ٦۷۰۹٤۱
واحد تحقیق و امور اجتماعی ٦۷۰۹٤۱

بسمه‌تعالی

آگهی خرید و تملك زمین

چون اداره کل زمین شهری استان گیلان‌باستنادتبصره ۲ماده ۹ قانون اراضی شهری قصد تملک قطعات ۱۷۱ الی ۱۸۷ و ۱۸۹ بشماره ۱٦٥ مجزی شده ازپلاک ٥ واقع در قریه چالیکاسر سنگ اصلی ٥٤ بخش ۱٥ گیلان (که طبق نظریه کمیسیون تشخیص موضوع ماده ۱۲ قانون اراضی شهری بایر تشخیص داده شده است) را دارد .
لذا از مالک یا مالکین و سایر صاحبان حقوق قانونی پلاک مذکور درخواست میگردد با در دست داشتن مدارک مثبته مالکیت جهت انتقال زمین ملکی خود باداره کل زمین شهری استان گیلان ساختمان نهادهای انقلاب اسلامی طبقه چهارم مراجعه نمایند . بدیهی است چنانچه پس از انقضای مدت ۱٥ روز از تاریخ انتشار آخرین آگهی جهت انتقال زمین خود مراجعه ننمایند این اداره کل مستندا به تبصره۲ ماده ۹ قانون اراضی شهری راسا نسبت به تملک آن اقدام خواهد نمود. این آگهی در دونوبت متوالی بفاصله ۱۰ روز منتشر خواهد شد .
۱ـ تاریخ انتشار آگهی نوبت اول ۳ر۲ر٦۲
۲ـ تاریخ انتشار آگهی نوبت دوم ۱۲ر۲ر٦۲
مهندس یوسف شکری
مدیرکل زمین شهری استان گیلان
آـ۲۰۱٤

بسمه‌تعالی

آگهی تملك و خرید زمین

چون اداره کل زمین شهری استان گیلان باستناد تبصره ۲ ماده ۹ قانون اراضی شهری قصد تملک‌پلاک‌شماره ۲فرعی از سنگ اصلی یک واقع در درب مسجد لنگرود بخش ۱٥ گیلان (که طبق نظریه کمیسیون تشخیص موضوع ماده ۱۲ قانون اراضی شهری دایر تشخیص‌داده‌شده‌است) را دارد .
لـذا از مالک یـا مالکین و سایر صاحبان قانونی پلاک مذکور درخواست میگردد با در دست داشتن مدارک مثبته مالکیت جهت انتقال زمین ملکی خود باداره کل زمین شهری استان گیلان ساختمان نهادهای انقلاب اسلامی طبقه چهارم مراجعه نمایند . بدیهی است چنانچه پس از انقضای مدت ۱٥ روز از تاریخ انتشار آخرین آگهی جهت انتقال زمین خود مراجعه ننمایند این اداره کل مستندا به تبصره۲ ماده ۹ قانون اراضی شهری راسا نسبت به تملک آن اقدام خواهد نمود. این آگهی در دونوبت متوالی بفاصله ۱۰ روز منتشر خواهد شد .
۱ـ تاریخ انتشار آگهی نوبت اول ۳ر۲ر٦۲
۲ـ تاریخ انتشار آگهی نوبت دوم ۱۲ر۲ر٦۲
مهندس یوسف شکری
مدیرکل زمین شهری استان گیلان
آـ۲۰۰۹

بسمه‌تعالی

آگهی تملك و خرید زمین

چون اداره کل زمین شهری استان گیلان‌باستنادتبصره ۲ ماده ۹ قانون اراضی شهری قصد تملک شماره فرعی۷۲۷ از سنگ اصلی یک واقع در لاهیجان بخش ۱٤ گیلان (که طبق نظریه کمیسیون تشخیص موضوع ماده ۱۲قانون اراضی شهری بایر تشخیص داده شده است) را دارد .
لذا از مالک یا مالکین و سایر صاحبان حقوق قانونی پلاک مذکور درخواست میگردد با در دست داشتن مدارک مثبته مالکیت جهت انتقال زمین ملکی خود باداره کل زمین شهری استان گیلان ساختمان نهادهای انقلاب اسلامی طبقه چهارم مراجعه نمایند . بدیهی است چنانچه پس از انقضای مدت ۱٥ روز از تاریخ انتشار آخرین آگهی جهت انتقال زمین خود مراجعه ننمایند این اداره کل مستندا به تبصره۲ ماده ۹ قانون اراضی شهری راسا نسبت به تملک آن اقدام خواهد نمود. این آگهی در دونوبت متوالی بفاصله ۱۰ روز منتشر خواهد شد .
۱ـ تاریخ انتشار آگهی نوبت اول ۳ر۲ر٦۲
۲ـ تاریخ انتشار آگهی نوبت دوم ۱۲ر۲ر٦۲
مهندس یوسف شکری
مدیرکل زمین شهری استان گیلان
آـ۲۰۱۳

بسمه‌تعالی

آگهی تملك و خرید زمین

چون اداره کل زمین شهری استان گیلان‌باستنادتبصره ۲ ماده ۹ قانون اراضی شهری قصد تملک پلاک فرعی شماره ۲٤۹ از سنگ اصلی ۷۷ واقع در شالکو بخش ٤ رشت (که طبق نظریه کمیسیون تشخیص موضوع ماده ۱۲ قانون اراضی شهری بایر تشخیص داده شده‌است) را دارد
لذا از مالک یا مالکین و سایر صاحبان حقوق قانونی پلاک مذکور درخواست میگردد با در دست داشتن مدارک مثبته مالکیت جهت انتقال زمین ملکی خود باداره کل زمین شهری‌استان‌گیلان‌خیابان‌نامجو ساختمان‌نهادهای‌انقلاب‌اسلامی طبقه چهارم مراجعه‌نمایند. بدیهی است چنانچه‌پس‌از انقضای مدت ۱٥ روز از تاریخ انتشار آخرین آگهی جهت انتقال زمین ملکی‌خود مراجعه ننمایند‌این اداره‌کل‌مستندا به‌تبصره۲ ماده ۹ قانون اراضی شهری راسا نسبت به تملک آن اقدام خواهد نمود. این آگهی در دونوبت متوالی بفاصله ۱۰ روز منتشر خواهد شد .
۱ـ تاریخ انتشار آگهی نوبت اول ۳ر۲ر٦۲
۲ـ تاریخ انتشار آگهی نوبت دوم ۱۲ر۲ر٦۲
مهندس یوسف شکری
مدیرکل زمین شهری استان گیلان
آـ۲۰۱۲

بسمه‌تعالی

آگهی تملك و خرید زمین

چون اداره کل زمین شهری استان گیلان‌باستنادتبصره ۲ ماده ۹ قانون اراضی شهری قصد تملک پلاک مرعی ۸۲ باقیمانده اصلی از سنگ اصلی ۲۰ واقع در لاهیجان بخش ۱٤ گیلان(که طبق نظریه کمیسیون تشخیص ماده ۱۲قانون اراضی شهری بایر تشخیص داده شده است) را دارد .
لذا از مالک یا مالکین و سایر صاحبان حقوق قانونی پلاک مذکور درخواست میگردد با در دست داشتن مدارک مثبته مالکیت جهت انتقال زمین ملکی خود باداره کل زمین شهری‌استان‌گیلان‌خیابان‌نامجو ساختمان‌نهادهای‌انقلاب‌اسلامی طبقه چهارم مراجعه‌نمایند. بدیهی است چنانچه‌پس‌از انقضای مدت ۱٥ روز از تاریخ انتشار آخرین آگهی جهت انتقال زمین خود مراجعه ننمایند این اداره کل مستندا به تبصره۲ ماده ۹ قانون اراضی شهری راسا نسبت به تملک آن اقدام خواهد نمود. این آگهی در دونوبت متوالی بفاصله ۱۰ روز منتشر خواهد شد .
۱ـ تاریخ انتشار آگهی نوبت اول ۳ر۲ر٦۲
۲ـ تاریخ انتشار آگهی نوبت دوم ۱۲ر۲ر٦۲
مهندس یوسف شکری
مدیرکل زمین شهری استان گیلان
آـ۲۰۱٦

بسمه تعالی

آگهی نتایج انتخابات اتحادیه‌صنف سازندگان و فروشندگان مصنوعات پلاستیك و نایلون

در اجرای ماده ۱۱ آئیننامه اجرائی انتخابات صنفی تهران باطلاع اعضاء محترم صنف سازندگان و فروشندگان مـی رسانـد کـه انتخابـات عضویت در هیئت مدیره که در روز سه شنبه مورخ ٦ر۲ر٦۲ بعمل آمداز مجموع‌کل آراء ماخوذه منتخبین وحاضرین اکثریت بشرح‌زیر
۱ـ آقای سید محسن زادفر
۲ـ آقای سید رضا کلینی
۳ـ آقای اکبر کنگر
٤ـ آقای علی محمد صدیقیان
٥ـ آقای حبیب‌الله فراتین
٦ـآقای قاسم مفتخری گروسی مهر
۷ـ آقای کاظم فخری کیوج
۸ـ آقای اصغر عرب مقدم
۹ـ آقای حسین حیدر سلطانیه
۱۰ـ آقای محرم سیف جمالی
۱۱ـ آقای عزیز عرب
انتخاب گردیدند بنابراین ازتاریخ انتشار این آگهی باستناد ماده ۱۹ آئیننامه اجرائی انتخابات رای دهندگان میتوانند شکایات خود را کتبا از این تاریخ بمدت ۳ روز بستاد برگزار کننده انتخابات واقع در میدان پانزدهم خـرداد (ارک سابق) کمیته امور صنفی شماره ۱۷ ستاد انتخابات تسلیم دارند و باتوجه به ماده ۲۸ آئیننامه اجرائی در ظرف ۱٥ روز پس از بررسی پاسخ لازم داده خواهد شد و تصمیم انجمن نظارت در این مورد قطعی خواهد بود .
انجمن نظارت مرکزی انتخابات اتحادیه های صنفی تهران

صاحب عکس فوق پیر مردی ٦۰ ساله است که در تاریخ ۲۹ر۷ر٦۱ ساعت ۸ صبح در اثر تصادف با موتورسیکلت درخیابان نظام آباد فوت نموده است از بستگان وآشنایان متوفی دعوت میگردد بشعبه دوم بازپرسی‌ناحیه ٤ دادسرای تهران واقع در خیابان فرصت تهران مراجعه نمایند .
آـ ۱۱٤۷۸
بازپرس شعبه ۲ ناحیه ٤ ـ تجویدی

نظربه ماده یک آئین‌نامه مرجمان رسمی مصوب۱۳٤۸ و طبق اجازه‌نامه مورخ ۲۳ر۱ر٦۲ معاونت دادگستری جمهوری اسلامی ایران بمنظور انتخاب مجرم رسمی زبان عبری درتهران مبادرت به نشر آگهی مینمود داوطلبان‌مقیم تهران درخواست خود را باارائه مدارک زیر :
۱ـ یکبرگ رونوشت گواهی شده شناسنامه
۲ـ دو قطعه عکس ٤در۳ (برقی)
۳ـ رونوشت یا فتوکپی آخرین مدرک تحصیلی
٤ـ اصل یا رونوشت یا فتوکپی مدارک مربوط به سابقه مترجم درامور ترجمه ویامدرک تحصیلی زبان‌مورد نظر در صورت موجود بودن
٥ـ گواهی عدم سوء پیشینه کیفری (برای کارمندان دولت و موسسات وابسته بدولت گواهی اداره مربوطه مبنی‌بر اشتغال کافی است)
ظرف مدت ۳۰ روز از تاریخ نشر آگهی بدفتر اداره فنی در تهران ـ خیابان انقلاب خیابان‌فرصت‌ساختمان شماره ٥ وزارت دادگستری طبقه اول تسلیم نمایند .
داوطلبان باید دارای شرایط زیر باشند :
۱ـ داشتن تبحر کافی درترجمه زبان موردتقاضا
۲ـ داشتن بیش از ۲٥ سال سن
۳ـ عدم شهرت بفساد اخلاق
٤ـ نبودن تحت ولایت و قیمومیت
٥ـ عدم محکومیت به جنایت و محکومیتهای‌جنحه‌ای که‌به تشخیص اداره فنی وتصویب وزارت دادگستری منافی شغل مترجمی رسمی باشد .
۳٥۰٦ رم‌الف
جانشین سرپرست اداره فنی دادگستری
طلوعی
آـ۱۱٤۷۷

بسمه‌تعالی

آگهی تملك وخرید زمین

چون اداره کل زمین شهری استان گیلان باستنادتبصره ۲ ماده ۹ قانون اراضی شهری قصد تملک قطعات تفکیکی شماره‌های ۱۷٦۹ ـ ۱۷۷٦ ـ ۱۷۷۳ ـ ۱۷٦۷ ـ ۱۷۷۷ ـ ۱۷٦۸ ـ ۱۷۷۸ ـ ۱۷۷٥ ـ ۱۷۸۳ ـ ۱۷۸۰ ـ ۱۷۷۹ ـ ۱۷۸٥ـ ۱۷۸٦ ـ ۱۷۸۸ ـ ۱۷۸۹ ـ ۱۷۹٤ ـ ۱۷۹۳ مجزی شده از فرعی ٦٦سنگ اصلی ۱۸ واقع در لاهیجان بخش ۱٤ گیلان (که طبق نظریه کمیسیون تشخیص موضوع ماده ۱۲ قانون اراضی شهری بایر تشخیص داده شده است) را دارد . لذا از مالک یا مالکین و سایر صاحبان حقوق‌قانونی پلاک مذکور درخواست میگردد با در دست داشتن مدارک مثبته مالکیت جهت انتقال زمین ملکی خود به اداره کل‌زمین شهری استان گیلان ساختمان نهادهای انقلاب اسلامی طبقه چهارم مراجعه نمایند .
بدیهی است چنانچه پس از انقضای مدت ۱٥ روز از تاریخ انتشار آخرین آگهی جهت انتقال زمین خود مراجعه ننمایند این اداره کل مستندا به تبصره ۲ ماده ۹ قانون اراضی شهری راسا نسبت به تملک آن اقدام خواهدنمود.
ضمنا درصورتیکه اشخاص مذکور به رای صادره معترض باشند میتوانند از مهلت مقرره قانونی‌برای اعتراض استفاده نمایند . این آگهی در دو نوبت متوالی بفاصله ۱۰ روز منتشر خواهد شد .
۱ـ تاریخ انتشار آگهی نوبت اول ۳ر۲ر٦۲
۲ـ تاریخ انتشار آگهی نوبت دوم ۱۲ر۲ر٦۲
مهندس یوسف شکری
مدیرکل زمین شهری استان گیلان

بسمه تعالی

آگهی نتایج انتخابات اتحادیه صنف عتیقه فروشان و مصنوعات دستی

در اجرای ماده ۱۱ آئیننامه اجرائی انتخابات صنفی تهران باطلاع اعضاء محترم صنف عتیقه‌فروشان ومصنوعات دستی میرساند که انتخابات عضویت در هیئت مدیره که در روز شنبه مورخ ۱۰ر۲ر٦۲ بعمل آمد از مجموع کل آراء ماخوذه منتخبین و حاضرین اکثریت بشرح زیر
۱ـ آقای مرتضی باغستانی
۲ـ آقای مرتضی قدیریان
۳ـ آقای سعید قدیریان
٤ـ آقای محمود اباسهلی (نقرچی)
٥ـ آقای نصرت‌الله بهاری
انتخاب گردیدند بنابراین ازتاریخ انتشار این آگهی باستناد ماده ۱۹ آئیننامه اجرائی انتخابات رای دهندگان میتوانند شکایات خود را کتبا از این‌تاریخ بمدت ۳ روز بستاد برگزار کننده انتخابات واقع در میدان پانزدهم خـرداد (ارک سابق) کمیته امور صنفی شماره ۱۷ ستاد انتخابات تسلیم دارند و باتوجه به ماده ۲۸ آئیننامه اجرائی در ظرف ۱٥ روز پس از بررسی پاسخ لازم داده خواهد شد و تصمیم انجمن نظارت در این مورد قطعی خواهد بود .
انجمن نظارت مرکزی انتخابات اتحادیه های صنفی تهران
آـ ۱۱٤۹۲

دنیای‌ورزش
شنبه‌هامنتشر
میشود

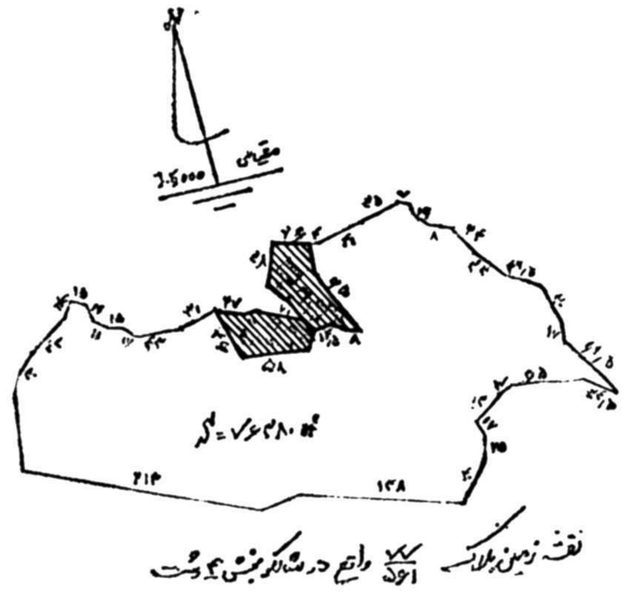

بسمه‌تعالی

آگهی تملك و خریدزمین

چون اداره کل زمین شهری استان گیلان باستناد تبصره ۲ ماده ۹ قانون‌اراضی‌شهری قصد تملک پلاک شماره ٥٦۱ فرعی از سنگ اصلی ۷۷ واقع در شالکو بخش ٤رشت(که طبق نظریه کمیسیون تشخیص موضوع ماده ۱۲ قانون اراضی شهری‌پلاک‌مذکورباستثنای محدوده‌ای که در نقشه با هاشور مشخص شده بایر تشخیص داده شده است) را دارد. لذا از مالک یا مالکین و سایرصاحبان‌حقوق قانونی پلاک مذکور درخواست میگردد با در دست داشتن مدارک مثبته مالکیت جهت انتقال زمین ملکی خود باداره کل زمین‌شهری استان گیلان ساختمان نهادهای‌انقلاب‌اسلامی طبقه چهارم مراجعه نمایند . بدیهی است چنانچه پس از انقضای مدت ۱٥روز ازتاریخ انتشار آخرین آگهی جهت انتقال زمین خود مراجعه ننمایند . این اداره کل مستندا بـه تبصره ۲ ماده ۹قانون اراضی شهری راسا نسبت به تملک‌آن‌اقدام

در جلسه علنی دیروز مجلس شورای اسلامی،

جزئیات طرح حدود صلاحیت دادسراها و دادگاههای انقلاب به تصویب رسید

صبح دیروز مجلس شورای اسلامی به ریاست آقای هاشمی رفسنجانی تشکیل جلسه علنی داد. در این جلسه پس از تلاوت آیاتی چند از کلام‌الله مجید، ابتدا آقایان محمد امین حسنی نماینده مردم سنندج، حسین پورسالاری نماینده مردم کهنوج، علی کاظمی نماینده مردم سلسله و دلفان و کامل عابدین‌زاده نماینده مردم خوی بعنوان ناطقین پیش‌از دستور سخن‌گفتند، آنگاه مجلس وارد دستور شد و جزئیات طرح حدود صلاحیت دادسراها و دادگاههای‌انقلاب را مورد بررسی و تصویب قرار داد. مشروح مذاکرات دیروز مجلس در زیر از نظرتان می گذرد...

نطق پیش‌ازدستور

سخنان نماینده مردم سنندج

اولین سخنران پیش‌از دستور جلسه علنی دیروز مجلس محمد امین حسنی نماینده مردم سنندج بودکه طی سخنانی باتشریح دسایس و سیاست های ظالمانه و شیطانی ابرقدرتهای جهانخوار نسبت به مستضعفان جهان بخصوص مسلمین و ضمن اشاره به تبلیغات درغیس رسانه‌های امپریالیستی- صهیونیستی گفت:طی هفته های گذشته شبکه های تبلیغاتی صهیونیستی در رابطه بامسئله‌نفت نفت کوشیدند تا حقایق را وارونه جلوه دهند . و به همین جهت در قبال شنیدن خبر پیشروی رزمندگان سلحشور در عملیات والفجر و تارومار شدن مزدوران صدامی سکوت اختیار کردند وبدون اینکه بخواهند با این سکوت نشان دادند که این عملیات پیروزمندانه تاچه انداز باعث سرگیجه و حیرت کاخ نشینان واشنگتن و لندن و پاریس و مسکوو قداره بندان تل‌آویو و حکام ریاض ومسقط وعمان‌و قاهره‌وکویت شده است. واین‌نحوه تبلیغات آنها، بیش از هرچیز عجز قدرت‌های شیطانی و نوکران آنها را در منطقه نشان میدهد که لشکر شکست خورده صدام تاب مقاومت در میدان نبرد و در برابر مردان جنگی‌مسلمان و با ایمان وعاشق حضرت سیدالشهدا را ندارند.

ناطق سپس حمله موشکی صدام عفلقی به دزفول و بمباران پل‌دختر را که منجر به شهید و مجروح شدن عده‌ای زن و مرد سالخورده و کودک شیرخوار شد راناشی‌از عجز وناتوانی قوای متجاوز صدام‌در مقابل رزمندگان اسلام دانست و سکوت سازمانهای طرفدار حقوق بشر در مقابل این جنایت را یک جریان حساب شده خواند. ناطق در ادامه سخنانش از رزمندگان اسلام خواست تا جواب قاطع و دندان شکنی به این جنایات صدام عفلقی به دهند.

وی همچنین اقدام جمهوری اسلامی ایران در تحویل یک جانبه جمعی از اسرای معلول عراقی به ملت عراق را مورد تقدیر قرار داد.

نماینده مردم سنندج در پایان نیازمندیهای حوزه انتخابیه‌اش از قبیل کشیدن یک خط لوله گاز از بالخران به سنندج‌برای‌فصل‌زمستان و کمبود امکانات پزشکی و آب و برق را برشمرد.

سخنان نماینده مردم کهنوج

حسین پورسالاری دومین ناطق پیش از دستور جلسه دیروز بودکه طی سخنانی گفت: کارگران‌عزیز، عزت و عظمت شما موردتایید پیامبر خداست و عزیز- ترین انسان روی زمین بر دست رنجدیده کارگر بوسه میزند و آن را دستی که خدا دوست دارد معرفی می کند، و رهبر انقلاب اسلامی ما میفرماید: «مقام عالی کارگری از آن خداست». گوارا باد برشما اینهمه عظمت و مکرمت و مقام والای کارگری. یاد آیت و مظهر علم، معلم نمونه و عزیز معلمی چون استادشهید مطهری در روز معلم، تعریف روشن زیبا آموزی و تکریم از مقام ارزنده معلمی است، روحش شاد و مقامش متعالی باد.

ناطق سپس به تراکم کالاها در بنادر استان هرمزگان اشاره کرد و گفت : بیش از هشتاد وچند کشتی در بندر معطل مانده‌اند که بنا بنقل یکی از مسئولین بندر، ما روزانه ۱۵ میلیون دلار دموراژ از بابت معطلی کشتیها پرداخت میکنیم و این پولیستکه بصورت‌ارزاز این مملکت خارج‌میشود. از ۴۵هزارتن کالای موجود، حداکثرظرفیت تخلیه۱۵هزار تن میباشد و اکنون از کشتیرانی بعنوان انبار استفاده میکنیم و روزانه برای حمل کالا تعداد هزار کامیون کم داریم ظرفیتو کشش بندر روزانه ۱۸۰۰ تن می‌باشد و حال آنکه عملا ۸۰۰ تن عمل میشود. طبق آمار ورود کامیون به ترمینال بندر در آخرین روز هزار و یک کامیون در حالی که ترمینال برای دویست تا سیصد کامیون پیش‌بینی شده است.

ناطق در ادامه به مشکلات رانندگان کامیونها در زمینه کمبود وسایل یدکی اشاره کرد و در جهت رفع آن به وزارت بازرگانی تذکراتی داد.

وی همچنین در مورد غیر عادلانه بودن تعرفه‌ها در امر حمل کالا به مناطق مختلف کشور و لزوم توسعه و مرمت راههای ارتباطی بندربسیرجان ولار به وزیر راه و ترابری و در مورد مشکل حدود اختیارات مسئولین اجرائی گمرکات برای اجازه حمل کالا به وزیر اقتصاد و دارائی تذکراتی داد.

سخنان‌نماینده مردم سلسله ودلفان

سخنران بعدی جلسه‌علی کاظمی موموندی‌نماینده مردم سلسله و دلفان بود که فرا رسیدن روز جهانی کارگر را تبریک گفت و ضمن انتقاد از پیش نویس قانون کار پیشنهاد کرد نمایندگان مجلس طرحی را به عنوان قانون کار آنگونه‌که‌شایسته کارگران شرافتمند و تلاشگر کشورمان است، تدوین کنند.

وی سپس از صدا و سیمای جمهوری اسلامی برای پخش اعترافات رهبران خائن و جاسوس‌حزب منفور توده در سالگرد روز جهانی کارگر تشکر کرد و گفت : اینان که عمری به جاسوسی برای بیگانگان پرداخته بودند سرانجام اعتراف به پوچی مارکسیسم و به بن‌بست رسیدن آن کردند، اعترافات کیانوری و به‌آذین تاکید بیشتری بود، بر نه شرقی و نه غربی بودن انقلاب اسلامی و پاسخ دندان شکنی بود به لیبرالها و نهضت آزادی و جبهه ملی که می گفتند جمهوری اسلامی با حزب توده ساخته است. اما حالا دیدندکه‌با هیچ حزب وابسته‌ای نساخته بودیم، ولی از آنجائیکه قانون اساسی ما فعالیت های‌سیاسی احزاب و گروهها را تا مادامی که دست به توطئه و جاسوسی نزده‌اند آزاد گذاشته است، تا مدارک کافی برای جاسوسی آقایان بدست نمی آمد نمی توانستیم قصاص قبل از جنایت کنیم .

ناطق در ادامه سخنانش به سالروز شهادت علامه‌بزرگوار شهید آیت‌الله مرتضی مطهری اشاره‌کرد وگفت: این اندیشمند بزرگ شهید راه استقلال و شعار نه شرقی، نه غربی شد. زیرا پرده از روی انحرافات و خیانتهای گروهکهای التقاطی که می خواستند جوانان عزیز ما را به نام اسلام به انحراف بکشانند برداشت.

وی در خاتمه ضمن محکوم کردن بمباران وحشیانه پل‌دختر لرستان بوسیله‌ی صدامیان کافر، از روحیه والای عشایر دلیر این منطقه که با شعارهای جنگ جنگ، تا پیروزی خود، مغزهای پوسیده شرق و غرب را بمباران کردند تقدیر کرد، نیازمندیهای‌حوزه انتخابیه‌اش از جمله به پیمان‌دادن قطعات دوم و سوم جاده باختران به خرم آباد، احداث سد، و ساختن و تکمیل راههای روستایی را برشمرد.

سخنان نماینده مردم خوی

آخرین سخنران پیش ازدستور جلسه دیروز مجلس شورای اسلامی کامل عابدین‌زاده نماینده مردم خوی بودکه طی سخنانی گفت : زمانی انقلاب اسلامی امت مسلمان بشکوفائی خواهد نشست و آن هنگام در نبرد با شرکو کفر و الحاد و چندوچون پرستان جهان غالب خواهد آمد که در درون خویش برتمام جریانات انحرافی و خودمحوریها و در نتیجه برمشکلات خود فائق آید . وگرنه جریانات فرصت‌طلبان ، باندهای سرمایه‌داران و پولداران و منحرفین بتدریج انقلاب را قبضه کرده و انقلاب بانحراف کشیده میشود .

ناطق سپس گفت : شهیدان این امت از کدام طایفه وقوم‌اند ، از مستضعفین و یا از رفاه‌طلبان و پولداران ؟ آیا شهیدان ، شهید شدند که اقتصاد و مملکت ما را پولداران قبضه کنند و این قارون دوستان و قوم‌قارون توطئه کنند ؟ وی بااشاره به افزایش قیمت برنج گفت : برنج را از کشاورز ۱۴ الی ۱۸ تومن میخرند وآنوقت باصطلاح آزادش میکنند . برنج کیلوئی ۴۰ الی ۵۰ تومن باحتکار میرود و سود ۲٫۵ الی سه برابر قیمت خرید میباشد . وقتی خرید و فروش جنسی‌را آزاد میکنند که باندازه کافی داشته باشند . در کشور اسلامی آنچنان که طرز تفکری که استثمار را مشیت خداوند میداند ، تلقین قارونها و فرعونیان و امویان است و امروزه نیز کار شبکه خناسان میباشد . این آقایان میلیاردرها ، که در زمان شاه تمام کارخانجات و بانکهای او را اداره میکردند چه شده است که امروز همشان سجاده و تسبیح‌بدست گرفته و دعوی طرفداری اسلام عزیز را دارند و بعلت حاکمیت اینان براقتصاد کشور است که آن وزیر امریکائی میگوید «بازار ایران رانبایداز دست داده».

وی سپس با اشاره به آندسته از کسانی که میگویند کاخ نشینی هرگز بد نیست ، صفت کاخ نشینی بداست ، گفت: نمیدانم چرا آنها نمیخواهند بفهمند و تاکی‌میخواهند جامعه اسلامی را گول بزنند و اگر قرارباشد همه مفاهیم وارزشهای الهی را به توجیه و تاویل و انحراف بکشانند، آنوقت باید فاتحه اسلام و انقلاب را خواند . حاکمیت‌این طرز تفکر ، سقیفه‌ساز است ، کودتا است در انقلاب‌اسلامی واین جریان و شبکه که هم زر دارد وهم تزویر وهم زور دارد ، میخواهد تمام قدرت را بدست گیرد .

دقیقا بشکل ظریف و بسیار فعالانه وارد کار شده‌است واین است کودتای خزنده .کار بنی‌صدر کودتای خزنده نبود ، کودتای جنون بود . اینان بامیدموفقیت کودتای خود در دراز مدت و شاید هم بخیال خودشان زیاد طول نکشد ، برنامه‌ها دارند پولها خرج میکنند .

ناطق سپس خطاب به مسئولین کشور گفت : خط واردات دولت رضایت‌بخش نیست و باعث افزایش ورشد تولید داخلی نخواهد شد . دولت‌محترم باید با آمار و ارقام در مجلس شورای اسلامی محور بودن کشاورزی را در برنامه آینده خودنشان دهد . ما را که به‌این ترکیب هیئت دولت امیدی نیست . ناطق درپایان ضمن انتقاد از وزارت کشور گفت : چاره‌ای ندارم جزاینکه اعلام کنم محترمانه رای اعتماد خود رااز آقای ناطق نوری پس‌گرفته و از این تاریخ جناب ایشان را بعنوان وزیر کشور نمی- شناسم .

سپس رئیس مجلس در رابطه با روز جهانی کارگرو روز معلم سخنانی گفت که در روزنامه دیروز از نظرتان گذشت .

گزارش مجلس

تبلیغ میشود ، کمبود کالا وجود ندارد زیرا همه‌چیزپیدا میشود اما باقیمت گران . تفکر و اندیشه‌ای که بگوید خداوند عالم فقیر و غنی رابخاطر امتحان انسانها آفریده است، نتیجه‌اش جزاین نخواهد بودکه میلیونرها میلیاردر شوند . این چگونه توزیعی است ؟ در کدام مملکت حتی سرمایه‌داری چنین آش شلغلمکاری وجود دارد ؟

وی ادامه داد : وقتی در مجلس شورای اسلامی کاری بنفع مستضعفین انجام میگیرد دادو فریاد میزنند که اسلام از بین رفت ، اما الان که اینهمه استثمار آنهم بشکل یک جریان انجام میگیرد ، فریاد هیچکس بلند نیست .

تذکرات نمایندگان

آنگاه تذکرات نمایندگان به مسئولان اجرائی کشور به شرح زیر قرائت گردید:

● آقای موحدی ساوجی نماینده ساوه بوزارت راه در مورد تاسیس واحد ایستگاه راه و تامین امکانات و ماشین‌آلات در بخش خرقان- ادامه عملیات راه زرند- خرقان- پروژه راه ساوه- قم و راه بیات.

● آقای فروغی نماینده مسجد سلیمان به وزارت کشاورزی در مورد رسیدگی بوضع دامداران منطقه و به وزارت نیرو در مورد آب آشامیدنی مسجد- سلیمان .

● آقای بیمقدار نماینده ورزقان به وزارت‌نفت در مورد نفت‌سفیدوگازوئیل مورد نیاز منطقه‌ورزقان.

● آقای دهقان نماینده تربت جام به وزارت‌نیرو در مورد تامین برق چاههای کشاورزی تربت جام و تایباد .

● آقای رحمانی نماینده بهشهر به وزارت کشاورزی در مورد تامین لوازم یدکی ماشین‌آلات کشاورزی و به وزارت بازرگانی در مورد رفع کمبود گندم منطقه .

● آقای بیانی نماینده خواف به وزارت راه در مورد احداث راههای روستائی و به مسئولان درمورد آب لولکشی و احداث حمام روستاها و تامین‌کالا- های برنج- مرغ و آهن منطقه.

● آقای صلواتی نماینده اصفهان به شورایعالی قضائی در موردرسیدگی به پرونده زندانیان بلاتکلیف.

● آقای سید فضل‌الله حسینی برمائی نماینده کلات- درگز به وزارت پست و تلگراف و تلفن در مورد تسریع‌درشروع عملیات ساختمان مخابرات درگز و تامین پرسنل مخابرات بخشهای لطف‌آباد- چاپشلو و نوخندان و رفع نقص مخابراتی کلات.

● نمایندگان زابل به وزارت بهداری در مورد تعیین مسئول شبکه بهداری زابل‌و توجه به بهداشت و درمان منطقه .

● آقایان انواری- اکرمی- آقای محمدی نمایندگان رزن- بهار و همدان به بانک کشاورزی‌در مورد تاسیس دو شعبه بانک کشاورزی در بهار و قهاوند.

● آقای نبوی نماینده بوشهر به وزارت راه‌و ترابری و وزارت بازرگانی در باره حل مشکلات‌تخلیه بار و حمل و نقل .

● آقای حسینی نماینده سنندج به وزارت‌کشاورزی در مورد ایجاد مرکز خدمات کشاورزی و احداث سیلوی ۲۵ هزار تنی در کامیاران و ایجاد واحد های مدرن دامپروری در کردستان تذکر دادند.

ملاکرات

پس از قرائت تذکرات نمایندگان محترم به مسئولین اجرایی کشور، مجلس وارد دستور شد. ابتدا دکتر نمازی وزیر امور اقتصاد و دارائی، لایحه اصلاح ماده ۲۵۵قانون مالیاتهای مستقیم مصوب اسفند ماه ۱۳۴۵ را با قید دو فوریت تقدیم مجلس نمود و در این رابطه گفت : دراین ماده آمده بود که کسانی که دارای ۱۵ سال سابقه کار و ۶ سال عضویت در کمیسیون حل اختلاف باشند ، میتوانند از سوی وزیر کار انتخاب شوند.

وی در ادامه افزود : در این رابطه اشتباهاتی‌صورت گرفته و شورایعالی مالیاتی که عالیترین مرجع رسیدگی به مسائل مالیاتی است، گفته بود: چون تخلف قانونی صورت نگرفته ما نمی‌توانیم کاری کنیم . به‌این‌دلیل شورایعالی مالیاتی به دلیل بی‌تفاوتی اعضایش‌از کار برکنار شد . ما میخواهیم که اینها در مقابل حق و ناحق حساسیت داشته باشند و بی‌تفاوت از کنار آن نگذرند. دراین لایحه پیشنهاد شده که مادامی که برای شورایعالی مالیاتی کارمند واجد شرایط نباشد، ازبین کارمندان متعهد مالیاتی برای عضویت شورایعالی مالیاتی انتخاب شوند.

وی افزود : این مسئله در هیات دولت مطرح شده است و در آنجا به‌اتفاق آراء دوفوریت آن به تصویب رسید و بناشد که این لایحه با قید دوفوریت در مجلس شورای اسلامی مطرح شود و این مسئله‌همانطور کهمیدانید مسئله مشکل و پیچیده‌ای نیست که احتیاج به مطالعه زیاد داشته باشد و لذا از نمایندگان می‌خواهیم که بدوفوریت آن رای دهند.

پس از توضیحات وزیر امور اقتصاد و دارائی عباسعلی اختری درمخالفت با دو فوریت لایحه گفت : برای اینکه در این رابطه کار پخته‌ای داشته باشیم میبایستی که پیرامون این مساله مطالعه شود ، بعد در مورد آن‌درمجلس بحث و بررسی شود و اگر می‌خواهند که دراین مورد کار با سرعت انجام شود، میتوان قید یک فوریت لایحه‌را تصویب کرد .

سپس آقای مجید انصاری موافق دوفوریت لایحه‌گفت: آنطور که آقای اختری بیان کردندربنظر میرسد که بادوفوریت لایحه‌مخالف‌نیستند، اماوقتی‌میخواهندکه‌بتوانندبیشتررو‌ی‌آن مطالعه کنند. باید توجه داشت که مطلب روشن وواضح است و نیاز به مطالعه زیاد ندارد و اگربصورت یکفوریتی مطرح شود، امکان دارد که مدتی حدود ۶ ماه درمجلس طول بکشد .

پس از توضیحات موافق و مخالف و توضیحات وزیر امور اقتصاد و دارائی، در مورد دوفوریت لایحه رای‌گیری بعمل آمد که بتصویب نرسید . آنگاه بنا به‌پیشنهاد عده‌ای از نمایندگان، نسبت به یک فوریت لایحه رای‌گیری بعمل آمد که یک فوریت آن بتصویب رسید. پس از آن گزارش کمیسیون قضائی درخصوص طرح یک فوریتی حدود صلاحیت دادسراها و دادگاه‌های انقلاب که کلیات‌آن در جلسه قبل تصویب شده بود، مجددا مطرح و بررسی جزئیات طرح درحضور اعضای محترم شورای نگهبان و دادستان کل انقلاب آقای سیدحسین موسوی تبریزی ادامه یافت که پس از بحث و رسیدگی به پیشنهادات نمایندگان طرح مزبور بشرح‌زیر به‌تصویب رسید:

طرح حدود صلاحیت دادسراها و دادگاه‌های انقلاب

ماده واحده :

دادسراها و دادگاه‌های انقلاب بخشی از دادگستری جمهوری اسلامی ایران است و زیرنظر شورایعالی قضائی اداره میشوند و صلاحیت آن عبارت است از رسیدگی به :

۱ـ کلیه جرائم علیه امنیت خارجی و داخلی و محاربه یا افساد فی‌الارض .

۲ـ سوء قصد به مقامات سیاسی.

۳ـ کلیه جرائم مربوط به مواد مخدر و قاچاق.

۴ـ قتل و کشتار و حبس و شکنجه بمنظور تحکیم رژیم پهلوی و سرکوب مبارزات مردم ایران به آمریت و مباشرت .

۵ـ غارت بیت‌المال .

۶ـ گرانفروشی و احتکار ارزاق عمومی .

تبصره ـ کلیه قوانین و مقرراتی که با این قانون مخالف باشد، از تاریخ لازم‌الاجرانشدن این قانون ملغی‌است.

جلسه علنی دیروز مجلس شورای اسلامی مقارن ظهر پایان یافت و جلسه علنی آینده به صبح فردا موکول شد.

کامل عابدین‌زاده نماینده مردم خوی:

تفکر و اندیشه‌ای که بگوید خداوند ، فقیر و غنی را بخاطر امتحان انسانها آفریده است ، نتیجه‌اش جز این نخواهد بود که میلیونر ها میلیادر شوند .

علی کاظمی نماینده مردم سلسله‌ودلفان:

اعتراف رهبران حزب منفور توده به پوچی مارکسیسم و به‌بن‌بست رسیدن آن تاکید بیشتری بود بر نه شرقی ، نه غربی بودن انقلاب اسلامی .

در گفتگوی اختصاصی با «اطلاعات» دکتر محمد تقی بانکی وزیر مشاور و رئیس سازمان‌برنامه و بودجه

جزئیات توافق گسترش همکاریهای اقتصادی ایران‌ورومانی تشریح شد

دکتر محمد تقی بانکی وزیر مشاور ورئیس سازمان برنامه وبودجه که‌در راس یک هیات بلند پایه اقتصادی به رومانی سفر کرده بود پس ازبازگشت در یک مصاحبه اختصاصی با خبرنگار سرویس اقتصادی « اطلاعات » ضمن تشریح هدف ونتایج بدست آمده ازاین سفر به سئوالاتی پیرامون سیاست دولت در مورد تجارت خارجی، روابطبا بلوک شرق، فروش نفت‌بهرومانی، اثرات کاهش قیمت نفت بربودجه کشور و اقتصاد جهانی وبرنامه اول جمهوری اسلامی ایران پاسخ گفت:

هدف و نتایج سفربه‌رومانی

دکتر بانکی ابتدا در مورد هدف ازمسافرت بهرومانی ونتایج آن گفت:

دولت جمهوری اسلامی پس ازپیروزی انقلاب باتوجه به سیاست نه‌شرقی نه‌غربی اولین گام رادر رابطه با تنوع بخشیدن به‌منابع تجارت خارجی شروع کردو دراین رهگذر منابع جدیدی برای تامین نیازمندیهایش بنیان نهاد.

بر این‌پایه دولت جمهوری اسلامی ایران‌با کشورهای جدیدی روابط اقتصادی برقرارکرد ویاآنرا گسترش داد. ازجمله کشورهائی که‌پس‌ازانقلاب روابطمان‌رابا‌آن گسترش دادیم کشور رومانی است.

وی‌افزود :روابطایران‌باکشوررومانی‌پیش‌ازانقلاب‌بصورت تهاتری ودر سطح بسیار محدودی بود اما پس از پیروزی انقلاب حجم مبادلات ومعاملات بازرگانی بین دوکشور افزایش یافت . ایران در سال ۶۰ میزبان یک هیات اقتصادی رومانی بسرپرستی معاون نخست‌وزیر آنکشور بود که طی آن یادداشت تفاهمی بین دو کشور بامضاء رسید و اینک وقت آن رسیده بود که دولت به ارزیابی نحوه اجرای یادداشت تفاهم گذشته بپردازند وبرای اجرای برنامه‌های آینده خود بتوافق‌های جدیدی برسند .

دکتربانکی‌افزود :دراین‌سفرضمن‌بررسی قراردادسال۶۰و ارزیابی‌توفیق‌هاو کاستی‌های‌موجودبرای‌تهیه تفاهم‌نامه‌جدید سه گروه صنعتی، کشاورزی وبازرگانی تشکیل شد و کارهای مربوطه را تعقیب کردکه نتایج بسیار موثر و موفقیت‌آمیزی داشت وتوافق‌های اصولی در هر زمینه حاصل شد

توافق در بخش صنعت

دکتر بانکی آنگاه در رابطه با موارد توافق شده در بخش صنعت گفت :

درباره صنعت بطور عمده در رابطه با صنایع غذایی، ۱۲ کارخانه مشخص از کشور رومانی خواسته شده است که تا شهریور سال جاری ردوبدل اطلاعات انجام و تصمیم‌گیری شود . همچنین در مورد کارخانه کابل سازی و لاستیکسازی مذاکراتی انجام شده، و باتوجه به تصمیم دولت‌ایران برای اجرای این برنامه قرارشد تا تاریخ‌شهریور سال جاری تصمیم نهایی از سوی ایران اتخاذ شود.

توافق در بخش بازرگانی

وی در مورد موارد توافق شده در بخش بازرگانی افزود :

در رابطه با بازرگانی اقلام نیازمندیهای ایران‌باوزن‌های مربوطه بکشور رومانی اعلام شد و توافق برروی‌بعضی از اقلام صورت گرفت. از جمله کودشیمیائی پی- وی- سی (مواد اولیه صنایع‌پلاستیکی)، ابزارآلات، ماشین جوش، موتور برق، ماشین تراش و ماشین آلات صنعتی جهت استفاده در کارگاه‌های صنعتی، ماشین‌ابزار، الیاف، کائوچو ، آهن‌آلات قطعات یدکی کارخانه لاستیکسازی را می‌توان نام برد .

وی افزود : توفیق دیگری که در این بخش داشتیم، تفاهم بر خرید کالاهای صادراتی از سوی کشور رومانی بااقلام مشخص است، از آن جمله فروش مس کنسانتره ، سرب و روی کنسانتره، گوگرد، پوست، کفش، حوله و کشمش را میتوان نام برد که امیدواریم با اجرای آن قدمی در جهت جداشدن اقتصاد از نفت برداشته شود.

توافق در بخش کشاورزی

دکتر بانکی سپس در رابطه باموافقت‌های انجام شده بین دو کشور رومانی و ایران در بخش کشاورزی گفت:

در رابطه با کشاورزی از سالیان قبل ایران ورومانی در رابطه با تراکتورسازی تبریز همکاری داشته‌اند. ازاین‌رو باتوجه به برنامه ارزنده وزارت صنایع سنگین مبنی بر دوشیفت‌کردن کارخانه‌ها، منجمله تراکتورسازی تبریز و کمک به ازبین‌بردن نارسائیهای موجود در کشاورزی لازم بود که توافق‌های اصولی در رابطه با موافقتنامه‌های‌قبلی مربوط بفروش قطعات‌منفصله (سی- کی- دی) جهت مونتاژ وهمچنین خرید تراکتور ساخته شده و لوازم یدکی مربوطه بعمل آید. در این‌مورد خوشبختانه توفیق یافتیم که‌امکانات لازم جهت خرید ۲۵ هزار تراکتور در سال جاری وهمچنین تامین قطعات یدکی مورد نیاز تراکتورهای موجود تا مدت سه سال را فراهم آوریم .

همچنین نکات مورد نیاز اجرای بعضی از فعالیت‌ها مانند «نکاچوب» که بین ایران و رومانی مشترک است توافق‌هائی انجام گرفت.

سیاست دولت در مورد تجارت خارجی

دکتر بانکی در مورد سیاست تجارت خارجی دولت گفت :

اصولا دولت همان سیاست نه شرقی نه غربی راتعقیب می‌کند و بهمین مناسبت تعداد کشورهای جهان سوم که در سال گذشته با آنها روابط سیاسی و اقتصادی پیدا کردیم قابل مقایسه با هیچ دوره‌یی نیست. البته سیاست نه شرقی نه غربی باین معنا نیست که با کشورهای مختلف جهان‌سوم چه شرقی و چه غربی تماس نداشته باشیم ، بلکه برعکس ما معتقدیم باید با تمام کشورهای دوست و حتی بیطرف رابطه داشت. اما این روابط باید در جهت تامین منافع جمهوری اسلامی ایران و شناساندن ارزش‌های انقلاب اسلامی و صدور آن باشد. براین‌اساس جهت‌گیری ما در رابطه با کشورهای جهان سوم تقویت مواضع حق آنها و حتی کمک‌های اقتصادی درحد امکان میباشد.

دکتر بانکی در مورد تصمیمات اخیر دولت در مورد فروش نفت گفت :

بقیه در صفحه ۱۴

صادرات نفت به رومانی یک میلیون تن در سال تعیین شده است

کاهش قیمت نفت به‌هیچوجه در بودجه سال جاری کشوراثری ندارد

بزودی اولین برنامه جمهوری اسلامی ایران‌برای بررسی‌نهایی به مجلس ارائه میشود

تلفن ۳۱۱۲۱۰

خط ارتباطی ما با شما

به استثناء پنجشنبه و جمعه و ایام تعطیل همه روزه ۳ تا ۵ بعدازظهر

به کادردرمانی بازگردند

درحالیکه کادر درمانی بهداری استان لرستان ناقص است، عده‌یی بهداشتیار و بهیار از کادر درمانی به کادر اداری منتقل شده‌اند.

با توجه به‌اینکه این افراد در کادر اداری کار چندانی نداشته و ازوجودشان بنحو احسن استفاده نمیشود بجاست باانتقال آنان به درمانگاه‌ها مشکل کمبود کادر درمانی را تاحدی رفع کنند.

خرم‌آباد ـ سیدرضا موسوی

احقاق حق شود

کادر آموزشی دانشگاه‌ها از ضریب اشل دوم که در سال ۵۷ به‌کلیه کارمندان پرداخت شد، تاکنون استفاده نکرده‌اند.

از مقامات‌دانشگاه تقاضای احقاق حق دارد.

بدیعی

هوا بجای مایع

شامپو سدر سابق براین به‌اندازه کافی مایع داشت. اخیرا با اینکه قیمتش هم گرانتر شده مایع‌آن کمتر شده و داخل ظروف شامپو بیشتر از هوا انباشته شده است.

بیماران پوستی تقاضا مندند در اینمورد تذکری به مدیران کارخانه داده شود.

مفتخر

زودتر رسیدگی کنند

عده‌ئی از جوانان مسلمان و علاقمند بخدمت، حدود سه ماه قبل جهت خدمت در بسیج سپاه قم ثبت نام کرده‌اند لکن تابحال پاسخی به آنان داده‌نشده است.

از برادران مسئول در بسیج تقاضا میشود.به درخواست این عده زودتر رسیدگی کنند.

قم ـ سید حسن غفاری

دست محتکرین را قطع کنید

برنج تازمانیکه کوپنی بود از کیلوئی بیست و یکتومان تجاوز نکرد اما از زمانیکه آزاد اعلام شد مرتب گرانتر میشود تا زود است دست محتکرین خدا‌نشناس را که برنج را از شهر های شمالی خریداری کرده و نگهمیدارند، قطع کنید و دولت دوباره به منوال گذشته نظارت مستقیم برخرید وفروش وتوزیع برنج داشته باشد. البته با همان قیمت هائی که قبلا تعیین شده است.

مرتضی علیدوست

دچار تاخیر شده

وزارت آموزش و پرورش باتوجه به مشکلات زندگی کارمندان رده پائین و مستضعف، سال گذشته مبلغی بعنوان اضافه کار برای گروههای شغلی پائین‌تر از شش و پنج، تصویب کرد و در ماههای آخر سال به آنان پرداخت شد.

در حال حاضر حسابداری ها می گویند ادامه این پرداخت نیاز به تامین اعتبار و دستور مجددارد.

از برادر پرورش و معاونت مالی وزارتی کمبانی این اقدام بجا بوده‌اند، تقاضای دستور اقدام داریم.

کارمند آموزش و پرورش

تصویر تلویزیونی نداریم

«لامرد» فارس دارای ۱۲۰ هزار نفر جمعیت‌و ۱۴ هزار کیلومتر مساحت است.

مردم این منطقه از تماشای تصویر سیمای جمهوری اسلامی محروم‌ندوبعضا بناچار، تلویزیونهای کشورهای دیگر را که برنامه هائی مضر و خلاف اسلام پخش می کنند می گیرند و این مسئله حائز اهمیت می باشد.

امید است مسئولان سیمای جمهوری اسلامی مشکل اهالی منطقه را از لحاظ فرستنده تلویزیونی‌حل کنند.

لامرد فارس ـ ناصر خضری

سگهای ولگرد را معدوم کنید

در منطقه طرشت سگهای ولگرد زندگی را بمردم تلخ کرده‌اند در حوالی آریاشهر نیز همین وضع‌وجود دارد.

استدعا میشود شهرداری یا بهداری در این‌فصل که هوا روبه گرمی میرود فکری برای معدوم ساختن سگهای ولگرد بکند.

تیموری

سنگها سبب تصادف میشود

مدتهاست در کنار بولوار ابوذر مقدار زیادی قطعسنگ ریخته‌اند تا کف رودخانه را ترمیم کنندامّا بعلت طولانی شدن کار، سنگ ها موجب تصادف اتومبیل‌ها میشود.

خوبست یا با استفاده از علائم راهنمائی این مشکل را حل کنند یا اینکه در امر ترمیم رودخانه سرعت عمل بیشتری بخرج دهند.

نادری

از یک مسافرخانه در خیابان «ناصر خسرو» تهران ۵۰ میلیون ریال پارچه قاچاق کشف شد

۵ تن از قاچاقچیان پارچه، در کنار طاقه‌های پارچه دیده میشوند

سرویس خبری ـ ماموران کلانتری ۱۳ بازارازمسافرخانه «آبادان‌نو» در خیابان ناصرخسروی تهران بازارچه مروی ،صدها طاقه پارچه گرانقیمت کشف کردند . دراین رابطه ، ۸ نفر دستگیر شدند.

این پارچه‌ها که از نوع چادری ، پیراهنی و کرپ ژرژت است ، از چندین‌روز قبل درمسافرخانه «آبادان‌نو» مخفی شده بود . قاچاقچیان ، پارچه‌ها را پس از عرضه به بازار با قیمت‌های بسیار کلان به مشتریهای خصوصی می فروختند .

قاچاقچیان پارچه که محمد علی گرجی ، میرزا جواهری جعفر ترک ، اکبر خالقی ، اصغر بختیاری ، اکبر ترک ، نظام ترک وسعید داراش نام دارند و پارچه‌های گرانقیمت را بطور قاچاق از شهرهای مرزی وارد کشور کرده‌اند ، هم‌اکنون در بازداشت بسر میبرند و پس از تنظیم‌پرونده تحویل‌مقامات‌قضائی‌خواهندشد

۱۶ عدل پارچه دیگر

برابر آخرین گزارش رسیده از کلانتری ۱۳ماموران این کلانتری در ادامه بررسی های خود ، ۱۶ عدل پارچه دیگر که در اتاقهای دیگر مسافرخانه « آبادان‌نو » احتکار شده بود ،کشف‌کردند و آنها را به کلانتری انتقال دادند .

پارچه‌های کشف شده ،بیش از پنجاه میلیون ریال ارزش دارد .

از چند قاچاقچی در سنقر و کلیایی ، باختران، اردکان و کاشمر

۲۶ کیلو و ۴۸۵ گرم مواد مخدر و ۳قبضه سلاح ، کشف شد

سنقروکلیایی ـخبرنگار اطلاعات‌ـدهعضو یك باند قاچاق مواد مخدر وسیله برادران ستاد مبارزه بامواد مخدر مستقر در سپاه پاسداران انقلاب اسلامی سنقر و کلیایی ، در این شهر دستگیر شدند.

متهمان ، عبدالحسینی ، جعفر ، احمد ، محبعلی، محمود ، نصرت‌الله ، عادل ، ایپعلی ، جمشید واصغر نام دارند . این عده ، دربازجویی اعتراف کردند که چند روز قبل از دستگیری خود ، ۸ کیلو و پانصدگرم تریاك ، فروخته‌اند .

همچنین وسیله ماموران این ستاد ، از ۳نفربه نامهای کاکابابا ، رسول و حسینعلی ، مقدار یك کیلو شیره تریاك، ۳کیلو تریاك ، سه‌بسته هروئین ، یك قبضه سلاح برنو ویك قبضه ام‌ـیك کشف شد .

متهمان همراه پرونده ، تحویل ستاد مبارزه مواد مخدر مرکزی استان باختران شدند .

جمع‌آوری سیگار های قاچاق ومعتادان نیزدرسطح شهر سنقر وکلیایی ، آغاز شده است .

کشف تریاك

باختران‌ـخبرنگار اطلاعات: ماموران گروهان‌ژاندارمری باختران ، در روستای «کردکاندار»از توابع «سرفیروز آباد» از زنی بنام فرشته ۳کیلوگرم تریاك کشف‌وضبط کردند و او را همراه پرونده تحویل مقامات ذیصلاحیت دادند .

به‌گزارش واحد مرکزی خبر از یزد ، وسیله ماموران گروهان ژاندارمری اردکان ، از سرنشینان تریلر شماره ۱۱۲۴۱ کرمان ـ۹۲، مقدار یازده کیلو و ۷۵۰ گرم شیره خالص تریاك و از سرنشینان کامیون شماره ۳۶۸۴۶ تهران ـج، مقدار ۱۸۵ گرم حشیش کشف شد . در این‌رابطه ، سه‌نفر دستگیر وتحویل مقامات قضائی شدند .

کشف سلاح ومواد مخدر در کاشمر

همچنین به‌گزارش واحد مرکزی خبر از مشهد ، توسط پاسداران جان‌برکف کمیته ستاد مبارزه با مواد مخدر شهرستان کاشمر ، طی هفته گذشته ، جمعامقدار ۷کیلو و ۵۵۰گرم تریاك ویك قبضه سلاح کمری کشف وضبط‌شد. متهمان‌دستگیروتحویل مقامات‌قضائی شدند.

جوانی از طبقه‌ششم ساختمان «پلاسکو» خودرا به‌زیر افکند!

سرویس خبری : برابر گزارش ماموران کلانتری ۹ جوان ۱۶ ساله‌ای بنام سید محمود میراحمدی به علت نامعلومی خود را از طبقه ششم ساختمان پلاسکو واقع در چهارراه جمهوری‌اسلامی به پائین انداخت وکشته شد.

● برابر گزارش ماموران کلانتری ۷ شخصی بنام نادرعلی که از مدتی پیش ، مبادرت به فروش هروئین میکرد، و تحت تعقیب بود . چندروزپیش وسیله ماموران کلانتری مذکور، در خیابان «فرصت» دستگیر شد و در بازرسی بدنی، از وی مقدار ۲۴ گرم هروئین بدست آمد . متهم همراه مواد مکشوفه ، به کلانتری انتقال یافت.

● طبق گزارش ماموران کلانتری ۲۰ـ امیر مسعود دراثر تزریق مواد افیونی‌به رگ خود در خیابان مجیدیه فوت شد که جسد وی ، به پزشکی قانونی انتقال یافت .

● برابر گزارش ماموران کلانتری ۶ـ وسیله ماموران کلانتری مذکور ، در خیابان «نظام‌آباد» از شخصی بنام خلیل مقدار ۴۰۰ گرم تریاک، ۲۵ گرم سوخته تریاک و ۱۰ هزار تومان وجه نقد ، کشف شد.

● برابر اعلام ماموران کمیته منطقه ۱۴ شهرری : ماموران این‌کمیته، ازاتومبیل شماره ۶۱۸۲۸ ـ تهران د در اتوبان بهشت‌زهرا، دو گالن ۲۰ لیتری مشروبات الکلی کشف کردند. این دو نفر که جواد و علی نام دارند ، همراه مشروبات‌الکلی به‌کمیته مذکور انتقال یافتند .

● برابر اطلاع ماموران کلانتری ۱۵ دربی یک‌اختلاف جزئی که بین دو نفر بنام های منوچهر و احمد در خیابان «سهراب» بوجودآمده بود، منوچهر قصد بریدن‌سر احمد را داشت که وسیله مامور گشت کلانتری دستگیر شد. احمد که از ناحیه‌گردن بشدت مجروح شده بود به بیمارستان سینا انتقال یافت‌و تاکنون بحال اغما بسر میبرد.

همچنین وسیله همین ماموران، چهار نفر بنام‌های محمد، عبدالرحیم ، سعید و محمد که یک باند جیب‌بری تشکیل داده و نام این باند را «باند هیپی» گذاشته‌بودند، هنگام جیب‌بری در خیابان کارگر ، دستگیر شدند.

● ضمنا وسیله ماموران تجسس این کلانتری ، ازمنزل شخصی بنام محمد درخیابان «رامپیما» مقدار ۴٫۵ گرم هروئین کشف شد.

قربانیان حادثه رانندگی

● برابر گزارش ماموران کلانتری مرکز : روز گذشته اتوبوس شرکت واحد به رانندگی جعفرایماق درخیابان ولی‌عصر (عج) چهارراه امیراکرم ، با عابری بنام‌هاجر جواهری تصادف کرد و او را کشت. راننده اتوبوس دستگیر و به کلانتری هدایت شد .

● طبق گزارش ماموران کلانتری۱۵ ـ اتوبوس‌شرکت واحد شماره ۵۹۳۸۲ـ تهران برانندگی نصرت‌اللهحسین‌پور در خیابان «هلال‌احمر» با عابری که هویت او مشخص نیست، تصادف کرد ومنجر به مرگ وی شد.

شاگرد آرایشگر، بخاطر ۲ هزار تومان شاگرد فرش فروش را کشت!

سرویس خبری : جسد حسن جیذری شاگرد مغازه فرش فروشی واقع درخیابان «سهروردی » در حالیکه در یک چمدان گذاشته شده بود، در آرایشگاه « پرویز » در مجاورت همین مغازه بدست آمد .

متهم به قتل که محمود نام داردو شاگرد آرایشگاه‌پرویز است ، وسیله ماموران کلانتری ٤ تهران دستگیر شد. ماموران کلانتری مذکور در این رابطه پرونده‌ای تشکیل دادند ومتهم را همراه پرونده به شعبه یک اداره آگاهی فرستادند. محمود در بازجوئی به ماموران اداره آگاهی گفت : من قصد داشتم با همکاری حسن ، مغازه فرش فروشی را سرقت کنم . روز دوشنبه هفته پیش ، حسن جیذری پیش من آمد وحاضر نشد به مغازه فرش فروشی دستبرد بزنم . او مرا از این کار منع کرد . من هم باحسن گلاویز شدم وباطناب او را خفه کردم و جسدش راداخل چمدان گذاشتم و به طبقه‌دوم آرایشگاه بردم . ساعت۹ و ۳۰ دقیقه شب . با کلیدی که‌از جیب حسن برداشته بودم ، به مغازه فرش فروشی رفتم و از داخل کشو میز ، ۲ هزار تومان برداشتم . قصدداشتم جنازه حسن را به جاده آبعلی ببرم که روز جمعه ، وسیله ماموران کلانتری دستگیر شدم .

متهم به قتل از طرف‌بازپرس اداره آگاهی بازداشت شد و تحقیقات ماموران در این زمینه ادامه دارد .

آ ـ ۲۰۶۳

بنام خداوند تبارک و تعالی

هر قدمی که برای ساختن کشور برمیداریم باید چند قدمی نیز برای پیروزی برنفس خود برداریم .

امام خمینی

آگهی مناقصه مجدد خرید بالاست

اداره کل ساختمان راه آهن جمهوری اسلامی ایران وابسته به وزارت راه و ترابری خرید بالاست جهت دو قطعه ازراه آهن بافق ـ بندرعباس را با شرائط زیر به مناقصه میگذارد .

۱ـ بالاست مورد نیاز قطعات ۱۱ و ۱۲ راه‌آهن بافق‌ـ بندرعباس(قطعه VI بالاست) از کیلومتر ۰۰۰+۴۳۵ تا کیلومتر ۰۰۰+۵۳۵ طول قطعه در حدود ۱۰۰ کیلو متر

ـ حجم بالاست مورد نیاز در حدود ۴۰۴٫۶۳ هزار متر مکعب

ـ در حدود نیمی از حجم مذکور بایستی در طول قطعات راه آهن ریسه شده و حدود نیمی دیگر از آن در چند محل بنابه دستور کارفرما دپو شود.

ـ مبلغ برآورد تقریبی کار براساس فهرست بهای پایه راهسازی سال ۱۳۶۱ سازمان برنامه و بودجه ۸۲۱٫۹۷۲٫۸۴۴ ریال

ـ محل جغرافیائی انجام کار استان کرمان

ـ مدت انجام کار ۲۴ ماه شمسی

۲ـ پیمانکاران میبایست‌دارای ماشین‌آلات (نظیر سنگ شکن ، لودر ، کامیون ،دستگاه های چالزنی کمپرسور و غیره) بوده دارای تجربه در انجام کارهای نظیر باشند.

۳ـ اسناد مناقصه قطعه VI بالاست راه آهن بافق ـ بندرعباس از تاریخ شنبه ۶۲٫۲٫۱۰ لغایت شنبه ۶۲٫۲٫۱۷ در محل اداره کل ساختمان راه آهن واقع درخیابان خردمند شمالی شماره ۱۳۱ بفروش میرسد.

٤ـ قیمت فروش اسناد مناقصه‌برابر ۲۵۰۰۰ ریال میباشند .

۵ـ سایر شرائط در اسناد و مدارک مناقصه درج گردیده است .

٦ـ هزینه آگهی در روزنامه بعهده برنده مناقصه خواهد بود .

آ ـ ۱۱٤۵۰ م الف ۳۳٤۸ **اداره کل ساختمان راه آهن**

اطلاعیه

سخنرانی علمی دانشکده دندانپزشکی دانشگاه تهران موضوع: اثرات ضایعات پریودونشیوم برروی پولپ دندان وبالعکس (اندوپریو)

سخنران :آقای دکترترابی‌نژاد

محل آمفی‌تاتر دانشکده‌دندانپزشکی‌دانشگاه تهران سه‌شنبه : ۶۲٫۲٫۱۳ ساعت ۱۰صبح

آ ـ ۱۱٤۷٤

بسمه تعالی

برای ترجمه یك متن اقتصادی ۷۰۰تا۸۰۰ صفحه‌ای از فارسی به انگلیسی احتیاج به مترجم خبره، آشنا با اصطلاحات‌متون‌اقتصادی ـ اجتماعی است.

از واجدین شرایط که دارای تجربه‌کافی در ترجمه متون از فارسی به انگلیسی بوده و حداقل دارای تحصیلات لیسانس باشند خواهشمند است در ساعات اداری با تلفن ۳۰۱۱۳۳تماس حاصل فرمایند.

آ ـ ۱۱٤۷۵

بسمه تعالی

آگهی مزایده نوبت دوم

شرکت تهیه و توزیع لوازم یدکی مزدانو در نظر دارد لوازم یدکی مستعمل خودروهای مزدا را از طریق مزایده بفروش رساند ، ازکلیه متقاضیان دعوت میشود جهت بازدید وارائه پیشنهاد ازتاریخ ۶۲٫۲٫۱۳ـ ۶۲٫۲٫۲۰ همراه بایک فقره چک بانکی بمبلغ ۱۰۰٫۰۰۰ ریال دروجه شرکت مزدانو به کیلومتر ۲۱ جاده قدیم کرج کارخانجات اتومبیلسازی مزدا مراجعه نمایند .

شرکت در رد یا قبول هر پیشنهادی مجاز میباشد .

۳۳۵۹ رم‌الف

شرکت تهیه و توزیع لوازم یدکی مزدانو

آ ـ ۱۱٤۵۳

بنام خدا

آگهی دعوت به همکاری

سازمان نقشه‌برداری کشور از پنج نفر افرادی که متعهدبه نظام جمهوری‌اسلامی‌بوده و باسیستم اسکرایب منفی آشنائی کامل داشته باشند پس از آزمایشهای‌لازم‌به‌صورت موقت دعوت بهمکاری مینماید.

حسین مصدق‌خواه

رئیس سازمان نقشه‌برداری کشور

آدرس ـ میدان آزادی خیابان معراج‌سازمان نقشه‌برداری‌ـ امورکارتوگرافی

آ ـ ۱۱٤۷٦

بسمه‌تعالی

طبق تصویبنامه شماره ۲۱۶۳۵مورخ ۱۳۶۲٫۲٫٤ سازمان حمایت‌ازمصرف‌کنندگان و تولید کنندگان از تاریخ ۱۳۶۲٫۲٫٤ نرخ رزین تولیدی این شرکت بشرح زیر اعلام میگردد:

شرح کالا	واحد	حداکثر قیمت فروش در کارخانه
رزین‌پلی‌استر اشباع‌نشده	کیلو	۲۵۰ ریال

لازمست کلیه مصرف کنندگان نرخ فوق را رعایت و در صورت مشاهده تخلف این شرکت را مطلع نمایند تاسهمیه متخلف قطع گردد .

شرکت تولیدی و صنعتی ایران کیتون (سهامی خاص)

آ ـ ۲۰۱۹

کلاسهای آمادگی

کنکور معماری و گروه هنر

آتلیه دیزاین برای آمادگی کنکور معماری (درس فنی ـ رسم فنی ـ طراحی) و گروه هنر (کلیه مواد اختصاصی و تشریحی) هنرجو میپذیرد شروع ترم: شنبه ۲۴ اردیبهشت ماه

از سال ۱۳۴۵ تا کنون شاگردان اول ودوم و۷۰٪ قبولشدگان کنکور معماری وتجسمی(گروه هنر) ازمیان هنرجویان آتلیه دیزاین بوده‌اند.

آدرس: خیابان انقلاب مقابل درب اصلی دانشگاه تهران ساختمان کفش بلا تلفن: ۶۶۰۷۸۸

آ ـ ۱۱٤٦۰

۱۱ اردیبهشت

روز جهانی کارگر

روز تجلی‌ساز خلاقیت و تولید

این گروه برتوان برای تامین رفاه اجتماعی و اقتصادی همه اقشار به کارگران شریف و کلیه هموطنان عزیز مبارکباد .

برادران ـ مدیرشرکت راه و ساختمان راه‌خودرو ـ علی گودرزی

آ ـ ۲۰٦۲

قرنطینه

فیلمی از: **مسعود اسداللهی**

بزودی در سینماهای تهران

آ ـ ۱۱٤۷۲

سینماهای وابسته به بخش فرهنگی بنیاد مستضعفان

★ توبه نصوح
استقلال (امپایر سابق) (۸۹۳۹٤۲) ۱۰ـ۱ـ۳ـ۵ـ۷
★ ژنرال دلاروروره
آزادی (شهر فرنگ سابق) (٦۲۷٦۲۸) ۳۰ر۱۰ـ ۱ـ ۳ـ ۵ـ۷
★ سفیر
قیام (سینه موند سابق) (٦٤۸۳۲۲) ۳۰ر۱۰ـ۱ـ٤ـ۷
★ خشم دلاوران
لاله(رکس سابق)(۳۱۸۲٤۲) ۱۰ـ۱ـ۳۰ر۳ـ ٦
★ هفت تنها
شهرقصه (٦۲۷۲۹۰)۳۰ر۱۰ ۳۰ر۱۲ـ ۳۰ر۲ ـ ۳۰ر٤ ـ ۳۰ر٦
★ در محاصره
کوچ میدان‌نامجو (۷۵۹٦٦٤) ۳۰ر۱۰ـ ۳۰ر۱۲ ـ ۳۰ر۲ ـ ۳۰ر٤ـ ۳۰ر٦
★ هرچه‌قوی‌باشندزمین
میخورند
شاهد (موناکوی سابق) (۷۵۳۳٤٦) ۳۰ر۱۰ـ ۳۰ر۱۲ ۳۰ر۲ـ ۳۰ر٤ـ ۳۰ر٦
★ تریني وزاپاتا
افریقا (۸۹۷۱۷۱) ۳۰ر۱۰ ـ ۱ ـ ۳ ـ ۵ ـ ۷
★ چهره پلید سیا
فلسطین (٦٦۳۲٦۹) ۱۰ ـ ۳۰ر۱۲ ـ ۳۰ر۲ ـ ۳۰ر٤ ۳۰ر٦

توبه نصوح
پارس (اونیورسال سابق) (۹۲٦۹۵۳) ۳۰ر۱۰ ـ۳۰ر۱ ۳۰ـ۳۰ر٤ـ ۳۰ر٦
آسیا (٦٤۲۹۰۹) ۳۰ر۱۰ ـ ۳۰ر۱۲ـ ۳۰ر۲ ـ ۳۰ر٤ ـ ۳۰ر٦
پیوند (۳۵٤۰٤۰)۹ـ۳۰ر۱۰ ۱۲ـ۳۰ر۱ـ ۳ـ ۳۰ر٤ـ ٦
ملت (۳٦۷۷۷۷) ۱۰ـ ۱۲ ـ ۲ـ٤ـ٦
ایران (۳۱٦۳۵٤) ۱۰ـ۱۲ ـ ۲ـ٤ـ٦
توسکا (۳٤٤۵۷۰) ۹ـ ۱۱ ـ ۱ـ۳ـ۵ـ۷
آرام (پاسیفیک سابق) (۷۵۳۳۱۱) ۳۰ر۱۰ ـ۳۰ر۱۲ ۳۰ر۲ـ ۳۰ر٤ـ ۳۰ر٦
جام‌جم (لیدوی سابق) (۵٤۱۲۸۲) ۳۰ر۱۰ـ۳۰ر۱۲ـ ۳۰ر۲ـ ۳۰ر٤ـ ۳۰ر٦
★ ژنرال دلاروروره
عصر جدید سالن شماره یک (٦۵۲۵۵۰) ۱۱ـ۱ـ۳ـ۵ـ ۷
★ هفت تنها
شهر نماشا (۹۲۸٦۸٦)۱۵ر۹ـ ۱۱ـ۱ـ۲٫٤۵ـ ۳۰ر٤ـ ۱۵ر٦
ساینا (۳۵۲٤٤۲) ۱۰ـ۱۲ ـ۲ـ٤ـ٦
★ سفیر
میمه (میامی سابق)(۷۵٤۳۲۹) ۹ـ ۳۰ر۱۱ـ ۲ـ ۳۰ر٤ـ ۷
★ گویا
عصر جدید سالن شماره‌دو (٦۵۲۵۵۰) ۳۰ر۱۰ ـ۳۰ر۱۲ ۳۰ر۲ـ ۳۰ر٤ـ ۳۰ر٦
★میخواهم زنده بمانم
کانون فیلم تهران(۲٦۱۲۰۵) ۳۰ر۱۰ ـ ۳۰ر۱ ۳۰ر۳ ـ ۳۰ر۵
باستثناء شنبه و یکشنبه
★ دنیای وحشی
دروازه طلائی (۳۵۲۱٦۰) ۹ـ۱۱ـ۱ـ۳ـ۵ـ۷
★ ملکه برفی
کارون (۹۵۵۱٦۵) ۱۰ـ۱۲ـ ۲ـ٤ـ٦
★پهلوان مفرد
گلریز (گلدیس سابق یوسف آباد بالا) (٦۲۸۷۱۳) ۱۱ـ ۱ـ۳ـ۵ـ۷
★ خرگوش بلاگرگ ناقلا
گلریز کوچک (گلدیس سابق) ۳۰ر۱۰ـ ۱۲ـ۳۰ر۱ـ۳ ـ۳۰ر٦،٤

۱ ـ ۳ ـ ۵ ـ ۷
★قطار سراسری سیبری
المپیا (۹۲٦۷۹۷) ۳۰ر۱۰ ـ ۳۰ر۱۲ ـ ۲ ـ ۳۰ر۳ ـ ۵ ـ ۳۰ر٦
★ رودکی « رنگی »
سپیده (دیدانای سابق) (٦٤۷۳٦۵) ۳۰ر۱۰ ـ۳۰ر۱ـ ۳ـ٤۵ر٤ـ ۳۰ر٦
★ گوزنها
نادر (۳۱٤۷۹۵) ۸ـ ۱۰ ـ ۱۲ـ۲ـ٤ ٦
★ توبی تایلر
گل (فلور سابق)(۵۲۸۰۹٦) ۹ـ۳۰ر۱۰ـ ۳۰ر۱۲ـ ۲ ـ ۳۰ر۳ـ ۵ـ ۳۰ر٦
اورانوس (۵۲۷۹۷۱) ۱۰ ـ ۱۲ـ ۲ـ٤ـ٦
★ترینی وزاپاتا
بهمن(کابری سابق)(۹۲۸٤۰۱) ۳۰ر۱۰ـ ۳۰ر۱۲ـ ۲ـ۳۰ر۳ـ ۵ ـ ۳۰ر٦
حافظ (۳۹۱۰۷٤) ۳۰ر۱۰ ـ ۱ ـ ۲٫٤۵ ـ ۱۵ر٤ ـ ٦
شهرقشنگ سینمای‌خانوادگی (٦٤۷۷۷۷) ۱۰ ـ ۳۰ر۱۲ ـ ۳۰ر۲ ـ ۳۰ر٤ ـ ۳۰ر٦
انقلاب (رویال سابق) (۸۲۹۷۸۱) ۳۰ر۹ـ ۳۰ر۱۱ـ ۳۰ر۱ـ ۳۰ر۳ـ۳۰ر۵ـ ۷٫۳۰
★ کلبه عموتوم
جمهوری (نیاگارای سابق) (٦٦۵۳۰۷)۳۰ر۱۰ـ ۳۰ر۱۲ـ ۳۰ر۲ ـ ۳۰ر٤ ـ ۳۰ر٦
★ دروغگوها
شهرنمایش (۳۱۹۸۸٤) ۹ ـ ۱۱ ـ ۱ ـ ۳ ـ ۵ ـ ۷
★ توبی تایلر
پیروزی (۲٤٤۵۷۰) ۱۰ ـ ۳۰ر۱۲ـ۳۰ر۲ـ۳۰ر٤ـ۳۰ر٦
★ گوزنها
سینما تئاتر کوچک تهران (۲۲۵۸٦۰) ۱۰ـ۱ـ۳ـ۵ـ۷
★ هالو
آستارا تجریش (۲۷٤۰۲۲) ۳۰ر۱۰ـ ۳۰ر۱۲ـ۲ ـ۳۰ر۳ ـ۵ـ۳۰ر٦
★ سرخپوستان فاتح
صحرا (ریولی سابق) (۷۵۷۷۷۷) ۳۰ر۱۰ـ۳۰ر۱۲ ـ۲ـ ۳۰ر۳ـ۵ـ۳۰ر٦
★ قصابباشی
سعدی (مازستیک سابق) (٦٦۸٤٦۱) ٤۵ر۱۰ـ۱ـ ۳ـ

۵ـ۷
★ چهار مبارز
تیسفون (۵٤۱۸۸۲) ۳۰ر۱۰ ـ ۳۰ر۱۲ـ ۳۰ر۲ـ ۳۰ر٤ـ ۳۰ر٦
★ چهار سوار قهرمان
متروپل (۳۱۹٤۱۰) ۹ـ۱۱ـ ۱ـ۳ـ۵ـ۷
★ شکارچی
سانترال (۹۲۸٦۸٦) ۳۰ر۹ـ ۱۱ـ ۱۵ر۱ـ ۳ ـ٤۵ر٤ ـ ۳۰ر٦
اروپا (۳۰۳۱۸۸) ۱۰ـ۱۲ـ ۲ـ٤ـ٦
قدس (پولیدور سابق) (۸۹٤۵۸۵) ۳۰ر۱۰ـ ۱۵ر۱ ـ ۳ـ۵ـ۷
کیهان (۵٤٦۳٦۰) ۱۰ـ۱۲ـ ۲ـ٤ـ٦
★ الیور تویست
سینما تئاترهمای (۳۱۱٦٦۹) ۱۰ـ۱۲ـ۲ـ٤ـ٦
★ دادا
ادئون (۳۱۸۸۱۱) ۳۰ر۹ ـ ۳۰ر۱۱ـ ـ ۳۰ر۱ ـ ۳۰ر۳ ـ ۳۰ر۵ ـ ۷٫۳۰
★حکومت سه مرد چاق
ونوس (۳۱٤۹۱۵) ۱۰ـ ۱۲ ـ۲ـ ٤ـ ٦ـ
★ کشتن مرغ‌مقلد
بولوار (٦۵۵۲۹۲) ٤۵ر۱۰ـ ۱ـ ٤۵ر۲ـ ۳۰ر٤ـ ۳۰ر٦
★ پسربچه وچارلی‌چاپلین
کریستال (۳۱۷٦۷۵) ۹ـ ۳۰ر۱۰ـ ۳۰ر۱۲ـ ۲ـ ۳۰ر۳ ـ۵ـ۳۰ر٦
★ جنگ و گریز
برلیان (۳۹۳۵۳۵) ۹ـ ۱۱ـ ۱ـ ۳ـ ۵ـ ۷ـ
★ دام
پیام (ب.ب‌سابق) (۸۲۹٦٤۱) ۳۰ر۹ـ ۳۰ر۱۱ـ ۳۰ر۱ ـ ۳۰ر۳ـ ۳۰ر۵ـ ۷٫۳۰
★ سالهای جدائی
فرهنگ (قلهک) (۲٦۱۲۰۵) ۳۰ر۱۰ـ ۱ـ ۱۵ر۳ـ ۱۵ر۵ ـ ۷٫۱۵

تئاترها

★تحفه (سیاه بازی)
سینما تئاتر کوچک تهران (۲۲۵۸٦۰) ۵ ـ روز های پنجشنبه ۳ ـ ۵ ـ ۷ روزهای جمعه ۱ـ ۳ ـ ۵ ـ ۷
★ باز میگردیم بخانه
سالن اصلی تئاتر شهر ـ۵ جمعه‌هاو روزهای‌تعطیل۱۰و۵

ملی‌پوشان کشتی، دیشب مشخص شدند

سوخته‌سرائی ، غایب بزرگ دیدار های دیشب بود

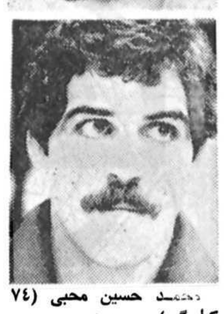

محمد حسین محبی (۷٤ کیلوگرم) و محمد حسن‌محبی (۹۰ کیلوگرم) باردیگرحاکمیت خود را در وزنهای ۷٤و۹۰ کیلوگرم ایران تکرار کردند .

عصر دیروز دنباله‌مسابقات کشتی انتخابی تیم ملی جمهوری اسلامی ایران‌جهت اعزام کشتی‌گیران به کشورهای شوروی (مینسک) رومانی و یوگسلاوی در ٥ وزن ٥۲، ٦۲، ۷٤ و ۹۰ کیلوگرم در سالن ۱۲ هزار نفری مجموعه ورزشی‌آزادی تهران برگزار شد. مسابقه علیرضا سلیمانی و رضا سوخته سرائی نیز که قرار بود دیروز برگزارشود،بعلت عدم حضور رضا سوخته‌سرائی کشتی‌گیر سرشناس‌و صاحب‌نام در برابر سلیمانی موجب توقف‌یکساعته‌مسابقات و اعتراض و ابرازناراحتی و جنجال تماشاگران حاضر در سالن گردید.

نتایجی چند ازدیدار های انجام شده‌دیروز :

● ٥۲ کیلوگرم: یعقوب نجفی جویباری (مازندران): دیدار نهائی وزن ٥۲کیلوگرم مسابقات انتخابی تیم ملی کشتی آزاد را دو جوان مازندرانی بنام جویباری و حسین‌پور برگزار نمودند.در نیمه نخست این کشتی ابتدا جویباری یکبار حریفش را خاک نمود و بعد از آن در یک زیرگیری که منجر به کندرو شد توانست‌که‌حریف خود را به‌پل کشاند و در حالیکه جویباری سعی وافر داشت که حسین‌پور راضربه کند، معذالک استقامت خوب حسین‌پور مانع از آن شدو در این موقع بود که زنگ پایان نیمه نخست دیدار این دو کشتی‌گیر بصدا درآمد ، در نیمه دوم جویباری یکبار نیز توانست حریف خود را درخاک بنشاند و وقتی داوران تلاش جویباری و کمکاری حسین‌پور را دیدند، اخطار سوم را به حسین‌پور داده و یعقوب‌نجفی‌جویباری را به عنوان پیروز وقهرمان وزن ٥۲ کیلوگرم معرفی نمودند. حسین‌پور دوم و گل‌محمدزاده در این وزن سوم شدند.

● ٦۲ کیلوگرم: محمود سپیدرودی (تهران): قبل از دیدار فینال وزن٦۲کیلوگرم، یک دیدار بین‌کیومرث‌صحرابی از تهران و منصور علیپور از مازندران برگزار شد. این دیدار که برای عنوان سومی وزن ٦۲ کیلوگرم‌صورتمی‌گرفت در ابتدا با برتری‌علی‌پور همراه بود. اما دیری نپائید که کشتی‌گیر خوش‌فکر

لطفعلی گل‌محمدزاده که‌دو شکست را برای یعقوب‌نجفی جویباری (قهرمان این وزن) و حسین دباغی ملی‌پوش و برنده مدال نقره‌بازیهای دهلی بوجود آورده بود خود در مکان سوم وزن ٥۲ کیلوگرم جای گرفت .

یعقوب نجفی جویباری از مازندران عصر دیروز درفینال وزن ٥۲ کیلوگرم توانست‌با شکست حسینپور به مقام قهرمانی وزن ٥۲ کیلوگرم ایران دست یابد .

عدم حضور رضا سوخته سرائی برای دیداربا سلیمانی دلیلی شد تا علیرضا سلیمانی از تهران برسکوی‌نخست‌وزن فوق سنگین صعود کند.

رمضان خدر مربی‌تیم‌کشتی مازندران که خود سال‌ها در عرصه کشتی ایران و جهان چهره‌ای شناخته شده بود در قهرمانی کشتی‌گیران مازندران نقش بسزائی داشت .

در سه دقیقه دوم در حالیکه کاوه مایه‌لنگ را در اختیار داشت. سپیدرودی با دروازبغل توانست یک امتیاز از حریف قدر و سرحال خود بگیرد. ولی کاوه بلافاصله یک امتیاز از دست داده را درپی یک تاخت و تاز و زیرگیری (یک خم) جبران نمود. در این کش و قوس و در حالیکه کاوه در سرپا میرفت که شگرد خود (لنگ مغربی) را اجرا نماید سپیدرودی برای گریز از خطردر خاک کاوه نشست‌و سرانجام سپیدرودی در سرپا درحالت سرشاخ توانست شگرد خود (تندر) را پیاده کند و کاوه را به پل ببرد و پیروزی را برای خود قطعی سازد. بعد از این «تندر» هردو حریف یکبار یکدیگر را در خاک نشاندند و سرانجام پایان‌این دیدار زیبا و پرتحرک‌باحساب ٤ـ٦ بسودمحمودسپیدرودی پایان یافت. سپیدرودی بااین پیروزی به مقام قهرمانی‌وزن ٦۲ کیلوگرم رسید و کاوه کشتی‌گیر خوب و شایسته این وزن نیز بمقام‌دومرضایت داد.

● ۷٤ کیلوگرم: محمد حسین محبی (باختران) در وزن ۷٤ کیلوگرم‌قبل ازانجام دیدار فینال یک دیدار بین دادکان از تهران و الیاسی‌از کردستان برگزار شد. در این دیدارکشتی‌گیرتهرانی‌توانست به پیروزی برسد. دادکان با این پیروزی به مقام‌سوم‌وزن ۷٤ کیلوگرم ایران رسید. دادکان از چهره‌های جوان‌و خوب وزن ۷٤ کیلوگرم‌ایران در این مسابقات بود.

دیدار فینال وزن۷٤کیلوگرم را دو کشتی‌گیرباختران بنام‌های محمد حسین محبی‌و الله مرادزرینی‌برگزارنمودند. این دو کشتی‌گیر بعد ازآنکه دیدار سلیمانی‌و سوخته‌سرائی برگزار نشد به روی تشک آمدند. تماشاگران که عدم برگزاری دیدارهای فوق سنگین را دیده بودند اجازه مسابقه و ادامه آن را به‌این دو کشتی‌گیر نمی‌دادند،ولی سرانجام داوران این دیدار را آغاز نمودند.

این دیدار تنها سه دقیقه ادامه داشت زیرا سروصدا سالن بنحوی بود که اجازه امکان برگزاری سه‌دقیقه‌دیگر کشتی محبی و زرینی نبود. این کشتی نیمه تمام ماند و بعد از یکساعت توقف‌باردیگر از سرگرفته شد. زرینی‌جوان و پرتحرک که از خوبهای وزن ۷٤ کیلوگرم‌ایران است در این دیدار علیرغم شکست، خوب ظاهر شد و نشان داد که خلف خوبی‌برای‌همشهری خود در این وزن میتواند باشد. محبی سه دقیقه‌نخست را با حساب ۱ـ۳ بپایان‌برد و در سه دقیقه‌دوم سه‌امتیاز دیگر به جمع‌امتیازاتش‌افزود و سرانجام ۱ـ٦ این‌دیدار‌را به پایان برد. محبی اول و زرینی دوم شدند و در این وزن یک کشتی‌گیر تهرانی بنام دادکان نیز درجای سوم قرار گرفت.

● ۹۰ کیلوگرم: محمد حسن محبی (باختران): قبل از انجام فینال این وزن دو کشتی‌گیر بنام بیرامی‌ازتهران و خوشدل از خراسان برای تعیین فردبرتر بروی تشک آمدند. در این دیدار بیرامی توانست با نتیجه ۷ـ۱۱ بر کشتی‌گیر با سابقه خراسانی فائق آید. سه دقیقه نخست این دیدار ٥ـ٥ بود. بیرامی که از جوانان با استعدادین وزن است میتواند از امیدهای کشتی ایران باشد. فینال این وزن را دوکشتی‌گیر سرشناس کشورمان‌بنام‌های عبدالرضا جانلو از مازندران و محمدحسن محبی از باختران برگزار نمودند.

در این دیداریکطرفه‌جانلو برخلاف دیدارهای قبلی‌اش هرگز چهره خوبی نداشت‌و در عوض یک محبی سرحال که میل زیادی‌به‌کشتی‌هجومی از خود نشان میداد توانست روز سختی را برای جانلو بوجود آورد. سه دقیقه نخست این دیدار پنج برصفر بسود محبی بودودرسه‌دقیقه دوم بعد از کسب دو امتیاز توانست شانه‌های جانلو را به تشک آشنا کند. محبی در این وزن قهرمان شدوجانلو و بیرامی بترتیب دوم‌وسوم شدند. دیدارهای این وزن خالی از هیجان بودورقابتی آنچنان بچشم نخورد.

● ۱۰۰+ کیلوگرم: علیرضا سلیمانی (تهران) : دیدار رضا سوخته سرائی و علیرضا سلیمانی تماشاگران بسیاری را به سالن دوازده هزار نفری کشانده بود.ولی وقتی یکی از این دو پهلوان حاضر نشد ،موجب ناراحتی‌و آزرده خاطرشدن تماشاگرانی شد که بمدت ٥ روزازروز نخست مسابقات صبح و عصر برای تماشای این دیدار ابتدا به سالن۷ تیر و بعدا به سالن‌دوازده هزار نفری آزادی آمده بودند.

آنچه مسلم است و همه نیز میدانند این است که ورزشکاران کشورمان آماتور هستند و میتوانند در مورد مسابقه‌ها و نحوه تمرین‌و مسافرتها و خلاصه مسائل ورزشی خودتصمیم بگیرند. اما احساس و عاطفه و شوق یك عده از تماشاگران که این گونه پهلوانان راموردلطف‌ومحبت خودقرارمیدهند و به آنان ارج می‌گذارند، سزاوار چنین بی‌لطفی‌نیست و خوب بود که رضاسوخته سرائی که بازوبند پهلوانی را نیز بربازو دارد دراین روز حاضر میشد و مسائلی را که موجب زدگی و بی میلی تماشاگران کشتی میشود را بوجود نمی‌آورد. رضا سوخته‌سرائی‌در پیغامی که دیروز بوسیله منصور سرداری قهرمان‌سابق‌ایران به سالن دوازده هزارنفری فرستاده بود گفته بودکه من آماده نیستم و این‌نمی‌تواند دلیل قانع کننده‌ای باشد .

در هر صورت بخاطر آنکه پیش داوری نشودامید است که هرچه زودتر این مسائل برای مشتاقان واقعی و تماشاگران نکته سنج کشتی‌مشخص‌شود.سلیمانی بعلت نیامدن سوخته‌سرائی برنده اعلام‌شد و عنوان نخست این وزن را صاحب شد .

همچنین عزیز نظری از خراسان بر کورش علیزاده از مازندران پیروز گشت‌و نفر سوم وزن ۱۰۰+کیلو گرم شد.

سوخته‌سرائی‌چهره صاحب نام و پرآوازه کشتی ایران‌و جهان عصر دیروز درمقابل علیرضا سلیمانی حاضر نشد. دلیل انصراف سوخته‌سرائی از انجام این دیدار هنوز مشخص نیست .

سخنان سرپرست سازمان تربیت‌بدنی

دیروز بعد از یک ساعت توقف مسابقات،رئیس سازمان تربیت بدنی پشت میکروفون قرار گرفت و طی سخنانی ضمن تجلیل از افتخاراتی که سوخته‌سرائی برای ورزش کشتی ایران کسب کرده‌است گفت : علت عدم حضور سوخته‌سرائی‌در کشتی امشب برای من مشخص نیست با این کشتی‌گیر پیرامون‌ناراحتی و علل عدم حضورش‌صحبت میکنیم انشاء الله ضمن رفع ناراحتی ایشان اگر در این زمینه کسی مقصر باشدبمردم معرفی خواهد شد .

سرپرست سازمان تربیت بدنی درپایان ضمن‌دعوت‌مردم به آرامش و کنترل اعصاب خود از آنان خواست که همکاری کنند تا ادامه رقابتها انجام شود .

محمود سپیدرودی تنها کشتی‌گیر تهرانی بود که با قاطعیت توانست بعنوان فرد برتر ٦۲ کیلوگرم برگزیده شود. دیدار سپیدرودی و کاوه یکی‌از زیباترین‌دیدارهای این مسابقات بود .

مثلث سپیدرودی ، کاوه‌و محرابی سه کشتی‌گیر تهرانی مجال درخشش‌به‌هیچ‌کشتی‌گیر شهرستانی‌رادر این وزن‌نداد.

ایران ناسیونال قهرمان مسابقات والیبال باشگاههای تهران شد

دیدار پایانی مسابقه های والیبال قهرمانی باشگاه های تهران بعد از ظهر دیروز در حضور علاقمندان به ایزورزش در تالار ورزشی شهید افراسیابی (مجموعه ورزشی‌شهید شیرودی) انجام شد .

دیدار نهائی این مسابقات را تیم های جوانان‌استقلال مرکز و ایران ناسیونال برگزار کردند . این دیدار حساس با نتیجه ۱ـ۳ به سود تیم ایران ناسیونال خاتمه یافت و این تیم به‌مقام‌قهرمانی باشگاه های تهران دست یافت و تیم‌جوانان استقلال مرکز ، دوم شد .

تیم ایران ناسیونال در گیم های اول ، سوم وچهارم بانتایج ۱۵ بر ۱۲ و ۱۸بر ۱٦ و ۱٥ بر۸ به پیروزی رسید و استقلال مرکز فقط گیم دوم را با نتیجه ۸ بر ۱٥ بسود خود پایان داد .

بنا به همین گزارش : قبل از این مسابقه ، دو تیم راه‌آهن و شهر ری برای کسب مقام های سوم و چهارم با یکدیگر روبرو شدند . این دیدار فشرده با نتیجه ۲ـ۳ به سود راه‌آهن خاتمه یافت .

کلاس های تربیت مربی ورزشی آغاز بکار کرد

عصر دیروز دومین دوره کلاسهای تربیت‌مربی دررشته های دوچرخه‌سواری، شنا، واترپلو ، وزنه‌برداری و کشتی فرنگی باحضور سید اسماعیل داودی ، معاون نخست وزیر درامورنهادها و سرپرست سازمان تربیت بدنی جمهوری اسلامی‌ایران و معاونین این سازمان در سالن آمفی تئاتر مجموعه ورزشی آزادی آغاز بکار کرد .

دراین مراسم ابتدا آیاتی از کلام‌الله مجید قرائت‌شد و سپس خرمی، گزارشی‌از نتایج دوره اول کلاسها که دررشته‌های فوتبال، والیبال و ژیمناستیک تشکیل شده بود، ارائه داد.

سپس سرپرست سازمان طی سخنانی پیرامون مربی و مربیگری گفت: تربیت‌مربی و داور می‌تواند یکی از مسائل مهم سازمان سازمان تربیت بدنی باشد .

وی ضمن اشاره به فرمان تاریخی حضرت علی (ع) به مالک اشتر گفت :

مردم از مسئولین انتظار زیادی دارند وآنها نیزباید بانظم ، تمام کارها را انجام دهند، زیرا نظم‌در تمام‌کارها می‌تواند سازنده باشد.

مسابقات کشتی پهلوانی جهان در ایران برگزار میشود

بنابه پیشنهاد فدراسیون کشتی جمهوری اسلامی ایران و موافقت سازمان تربیت بدنی ، مسابقه های کشتی پهلوانی جهان در کشورمان برگزار خواهد شد.

این مبارزه‌ها به سبک کشتی‌های پهلوانی باستانی از سنگین وزنهای سراسر جهان انجام می‌شود وبه نفرات اول تاسوم بازوبند قهرمانی داده می‌شود.

درصورت‌موافقت‌فدراسیون کشتی جهانی (فیلا) این مسابقات برای همیشه در ایران انجام خواهد شد.

فعالیت‌دانشکده تربیت بدنی تجدید می‌شود

مسئولین تربیت بدنی جهاد دانشگاهی با سید اسماعیل داودی شمسی معاون نخست وزیر در امور نهاد ها و سرپرست سازمان تربیت بدنی جمهوری اسلامی ایران‌ملاقات کردند .

در این ملاقات راجع به کلیات امور تربیت بدنی و ورزش‌بخصوص تجدیدفعالیت دانشکده تربیت بدنی بحث و گفتگو شد و تصمیم گرفته شد با توجه به کمبود هائی که احساس میشود ، این دانشکده هرچه زودتر فعالیت خود را آغاز کند و دراین راه سازمان تربیت بدنی تمام امکانات خود را در اختیار جهاددانشگاهی خواهدگذارد.

در جلسه دیروز شورایعالی قضائی

مسائل قضائی استان فارس بررسی شد

درجلسه دیروز شورایعالی قضایی‌که باحضور حاکم شرع دادگاههای انقلاب استان فارس و دادستان دادگاه انقلاب‌و عمومی‌شیراز و همچنین استاندار فارس‌تشکیل شد، مسائل و مشکلات قضایی استان مورد بحث و بررسی‌قرار گرفت و در هر مورد دستورات لازم به‌آنان ابلاغ شد .

درجلسه دیروز نماینده کمیته مرکزی انقلاب اسلامی‌مسائل ومشکلات خود را در رابطه با قوه قضائیه با اعضای شورای عالی قضایی مطرح کرد . درپایان جلسه دیروز شورایعالی قضایی قائم‌مقام و رئیس شعبه دوم دیوان‌عدالت اداری ضمن حضور درجلسه ، مسائل دیوان عدالت‌اداری و وضع محاکم و نحوه بررسی شکایات و دیگر مسائل مربوطه را مطرح کردند که در هر مورد از سوی شورای عالی قضایی رهنمودهای لازم ارائه شد .

برای شرکت در کنفرانس بررسی مسئله فلسطین

معاون سیاسی وزارت‌خارجه به«مالزی»رفت

★ صلح و آرامش‌تنها زمانی‌دراین منطقه‌برقرار خواهد شدکه‌رژیم‌صهیونیستی از صحنه‌جهانی محو شود .

حسین شیخ‌الاسلام معاون سیاسی وزارت امور خارجه صبح امروز(دوشنبه‌دوازدهم اردیبهشت) برای شرکت در کنفرانس بررسی مساله فلسطین عازم «کوالالامپور» پایتخت مالزی شد.

وی در گفتگوئی‌باخبرنگار خبرگزاری جمهوری اسلامی گفت که طی این سفر ضمن تسلیم پیام آقای میرحسین موسوی نخست‌وزیر به مهاتیر محمد، نخست وزیر کشور مالزی،درزمینه‌گسترش روابط و همکاری‌های دو جانبه مذاکراتی با مقامات مالزیائی بعمل خواهدآورد.

آقای شیخ‌الاسلام سپس ضمن تشریح علل تشکیل کنفرانس مالزی گفت: درسال ۱۹۸۱ سازمان‌ملل متحدتصمیم گرفت که یک کنفرانس بین‌المللی برای بررسی مساله فلسطین تشکیل شود و در سال ۱۹۸۲ تصمیم گرفته شد که این کنفرانس در مرکز «یونسکو» در پاریس برگزار شود و پیش از تشکیل آن جلسات گوناگونی در نقاط مختلف جهان برگزار گرددکه یکی از این جلسات اجلاسی است مربوط به منطقه آسیا که از تاریخ سیزدهم تاهفدهم اردیبهشت ماه در مالزی برگزار خواهد شد. معاون سیاسی وزارت امور خارجه در مورد شرکت جمهوری اسلامی در این‌کنفرانس‌گفت: نظریه اهمیت ویژه‌ای که جمهوری اسلامی ایران برای مساله فلسطین قائل است و یکی از اهداف آن آزادی سرزمین‌های اشغالی فلسطین و قدس عزیز قبله اول مسلمین می‌باشد، ما بطور فعال در این کنفرانس شرکت می‌کنیم و بخصوص باتوجه به شرایط حساس و خطیری که اینک در مورد مساله فلسطین وجود دارد، شاید بتوانیم با حمایت از آرمان فلسطین و حقوق حقه ملت فلسطین و افشای دسایس استکبار جهانی به سرکردگی امریکا به وظیفه‌اسلامی‌خود عمل کنیم. وی درمورد نقطه‌نظرهائی که از سوی هیات جمهوری اسلامی در این کنفرانس مطرح خواهد شد، گفت: ما در این کنفرانس سعی خواهیم کرد با ارائه تصویری روشن‌از منطقه‌علل اساسی وضعیتی را که ملت فلسطین در آن بسر می‌برد بشکافیم و مسئولیت کشورهای عرب، کشورهای‌اسلامی و غیرمتعهد را در قبال‌مساله فلسطین یادآور شویم وبراین نکته تکیه کنیم که صلح‌وثبات تنها زمانی در این منطقه از جهان برقرار خواهد شد که رژیم صهیونیستی بعنوان‌یک رژیم متجاوز و اشغالگر و برهم‌زننده صلح و ثبات‌منطقه از صحنه جهانی محو شود و این میسر نخواهد شد ، جز با احساس مسئولیت جهانیان در قبال این مساله و مبارزه پیگیرانه با رژیم صهیونیستی و امریکا و تمام قدرتهائی که رژیم‌صهیونیستی را تغذیه میکنند و دراستمرار تجاوزات این‌رژیم‌نقش‌اساسی دارند.

تحولات اخیر منطقه

شیخ‌الاسلام در مورد تحولات و فعل و انفعالات اخیر منطقه گفت: امریکا و رژیم صهیونیستی‌پس ازتهاجم گسترده نظامی به لبنان یک تهاجم وسیع سیاسی را علیه فلسطینیان و کشورهای پیشرو منطقه شروع‌کرده‌اند که هدف از آن در مرحله اول گسترش نفوذکامل‌امریکا در منطقه و در مرحله دوم تثبیت تحمیل موجودیت‌رژیم صهیونیستی بعنوان خنجری در قلب کشورهای اسلامی‌و در نهایت مقابله‌با موج‌فراگیر انقلاب اسلامی است. وی افزود: امریکا این توطئه را از خلال طرح‌های اسارتبار تسلیم‌طلبانه و تحت عنوان برقراری صلح و ثبات‌درمنطقه تعقیب میکند و در چارچوب این استراتژی شاه اردن‌نقش اساسی را ایفا میکند و تمام تلاشهای امریکا و رژیم‌های مرتجع براین مبنی استوار است که با تحت فشار قرار دادن فلسطینی‌ها آنها را به تسلیم وادار کنند، تا بتوانند ملک حسین را بعنوان‌نماینده فلسطینی‌ها به مذاکره بارژیم صهیونیستی بفرستند. شیخ‌الاسلام در تشریح ابعاد دیگر این توطئه گفت: بعد دیگر این جریان دررابطه‌باگسترش طرح کمپ‌دیوید ازطریق‌طرح ریگان و تحمیل شرایط رژیم صهیونیستی به‌لبنان‌درپوشش موافقت‌نامه‌خروج‌نیروهاست که در حقیقت هدف‌آن قرار دادن لبنان بعنوان حلقه‌دوم کمپ‌دیوید است. وی سپس اظهار اطمینان کرد که ملت فلسطین و ملت لبنان این وضعیت خطیر را پشت‌سر خواهند گذاشت و توطئه امریکا راعقیم‌خواهندساخت.

«بهار شهادت» حسین فرجی

حسین فرجی یکی از هزاران هزار ستاره درخشان آسمان میهن اسلامی است که با نور ایمان‌و ایثار خود عرق شرم بر پیشانی ایادی جبهه باطل نشانده و زوایای پیکر سیاه شیاطین را بروی دیدگان حق طلبان جهان‌آشکار ساختند . شرح زندگی و « شهادتنامه» این شهید عملیات «الی بیت‌المقدس » همراه با وصیتنامه های برخی دیگر از شهدای گرانقدر امت اسلام به تازگی بقلم شیوا و زیبای برادر سید محمد اصغری وزیر محترم دادگستری در کتابی تحت عنوان « حسین در بهار شهادت» منتشر شده است . ضمن توصیه مطالعه این کتاب بسیار آموزنده و خواندنی به کلیه جویندگان راه فلاح و عزت و شهادت ، توجه شما را به قسمت هایی از وصیتنامه شهید حسین فرجی جلب می‌کنیم :

بسم‌الله‌الرحمن‌الرحیم

با درود فراوان به رهبر کبیر و یگانه مرد مبارزسخنم را آغاز می‌کنم : سلام بر شهیدان تاریخ اسلام و سلام بر حسین شهید که عاشقانه مردن را به جهانیان آموخت.

و سلام بر مبارزین و عاشقان حسین شهید که‌بافریاد الله‌اکبر و یا حسین لرزه براندام جهانخواران شرق‌و غرب انداختند و ثابت کردند که اسلام می‌تواند با دست خالی‌و ایمان و فتوای ولی فقیه جهان را به لرزه درآورد . من به عنوان یک جزیی ناچیز از لشگر اسلام در جبهه حق علیه باطل امیدوارم که لایق رسیدن به این مقام الهی باشم خدایا اگر لایقم پس بپذیر .

امروز بر همه مسلمین واجب است از دین و مملکت اسلامی خود دفاع کنند . هرکس با سعی‌و کوشش خود در کارخانه و در ... میتوانند کمکی به اسلام عزیز باشند، بلکه من ناتوان هم بتوانم بوسیله ریختن خون سرخم شمعی باشم برای روشن کردن راه برای دیگران که بهتر بتوانند برای اسلام خدمت بکنند . ای پدر عزیز و محبوبه همه بگو پسرم عاشق این راه بود . و همواره آرزوی این سعادت را میکرد . میدانم که از شهادتم ناراحت نمیشوی بلکه سرت را بالا میگیری و میگویی پسرم ادامه دهنده راه حسین علیه‌السلام بود و ای مادر عزیزم اگر مرا دوست داشتی برای من گریه مکن چون راضی نیستم تو ناراحت باشی . و پدر عزیز که همواره دعایت میکنم خدا یار و یاورت باشد ، امیدوارم که به من افتخار کنی و بگوئی‌که من تربیتش کردم. وسلام گرم مرا به پدر بزرگم ومادربزرگم که خیلی آنها را دوست دارم برسانید . اما در میان اقوامم و فامیل ها به همه سلام میرسانم و به دائی هایم سلام بخصوص دارم . پدر و مادر عزیز من عاشق اینگونه مردن بودم ، چون مگر مولایم علی (ع) نمی‌فرماید : جهاد دری از درهای بهشت است . پس باید به این وصیت عمل کرد، چون توصیه امیر مومنان است . اما پیامی برای دوستانم دارم که ای دوستان عزیز مبادا امام عزیز را تنها بگذارید .

همواره یاور اسلام و امام باشید نگذارید اسلام‌بدست سرسپردگان کفر و ضداسلام بیفتد ، چون پیام مرا باید شما برسانید و خون مرا نگذارید به زمین بریزد که شمامسئول هستید . من دیگر عرضی ندارم بجز کلام بزرگ و حماسی حسین‌بن‌علی علیه‌السلام که فرمود:ان‌کان‌دین محمدلم‌یستقم الابیقتلی یاسیوف خذینی .

گرجز به کشتم نشود دین حلق بلند

پس ای شمشیر ها بیائید برسرم فرود

والسلام خداحافظ

حسین فرجی

بسمه تعالی

آگهی استخدام

مهندسین مشاور مشانیر وابسته به وزارت نیرو برای تکمیل کادر فنی خود در تهران‌و شهرستانها افرادمتخصص مشروحه زیر را به همکاری دعوت مینماید :

۱ـ مهندس ساختمان آشنا به طراحی سدهای‌خاکی ـ تونل های آبرسان و دهانه آبگیرو ساختمانهای زیرزمینی.

۲ـ مهندس مکانیک آشنا به توربین های آبی و مسائل هیدرولیکی .

۳ـ مهندس ساختمان یا زمین شناس آشنا به مسائل مکانیک خاک و سنگ .

٤ـ مهندس برق در امور نیروگاهها و پستهای فشار قوی .

٥ـ نقشه کش.

٦ـ مهندس ساختمان یاسازه باآمادگی کامل جهت کارهای طراحی و محاسبه .

۷ـ مهندس جوشکار باتجربه حداقل ٥ سال در انواع جوشکاری .

۸ـ مهندس ارشد مکانیک با تجربه حداقل ده سال در نصب تاسیسات سنگین .

۹ـ تکنیسین جوشکار با تجربه حداقل ٥ سال

۱۰ـ مهندس مکانیک با سابقه کار با تخصص در زمینه خطوط لوله (آب و سوخت) یا سیکل نیرو .

واجدین شرایط حداکثر ظرف یکهفته از تاریخ نشر این آگهی در وقت اداری با در دست داشتن فتوکپی‌آخرین مدرک تحصیلی و یک قطعه عکس ٤در٦ بمنظور تکمیل‌فرم درخواست استخدام به آدرس .

تهران ـ خیابان ولیعصر بالاتر از میدان ونک ـ خیابان بیژن مقابل هتل هما شرکت‌مشانیر (اداره کارکنان) مراجعه نمایند .

م الف ۳٥۱٥

آـ ۱۱٤۷۳

بسمه تعالی

آگهی استخدام

فرماندهی‌لجستیکی نیروی زمینی ارتش جمهوری اسلامی ایران بمنظورتکمیل کادردرجه‌داری خود به تعدادی از جوانان‌حزب‌الهی و معتقد به جمهوری اسلامی ایران باشرایط زیر نیازمند میباشد.

واجدین شرایط می‌توانند همه روزه به استثناء روزهای تعطیل با دردست داشتن یك‌قطعه‌عکس ٤در٦ واصل شناسنامه عکس‌دار ازساعت ۷۰۰ صبح الی یك بعد از ظهر به پادگان عباس آباد (فرماندهی لجستیکی‌نیروی زمینی)واقع در خیابان شهید دکتربهشتی(خیابان عباس‌آباد سابق)مراجعه نمایند.

فرماندهی لجستیکی نیروی زمینی ارتش جمهوری اسلامی ایران

شرایط

۱ـ تابعیت دولت جمهوری اسلامی ایران.

۲ـمتدین به دین مبین اسلام و معتقدبه نظام جمهوری اسلامی ایران.

۳ـ مدرك تحصیلی حداقل سوم‌متوسطه یا پایان تحصیلات دوره راهنمائی.

٤ـحداقل سن ۱۷ سال و حداکثر ۲٥ سال تمام (در صورت داشتن برگ خاتمه خدمت‌سربازی) ۲۷سال)

٥ـ داشتن سلامت کامل‌تن‌و روان به‌تائیداداره بهداری ارتش

آـ۱۱٤٥٤

استمداد از مسئولین بیمارستانها وامت شهید پرور

مجید تاجیک فرزند مسلم عضو بسیج تهران از تاریخ ۲۰ر۱۱ر٦۱ مفقود و خبری از وی در دست نیست از کسانیکه از نامبرده اطلاعی دارند لطفا با تلفنهای۵۴۲۴۰۱ ـ ۵۹۴۰۱۱ ـ ۷۵۲۹۱۰ جمشید یا رضا تاجیک تماس بگیرند .

آـ ٦۰٦

دنیای‌ورزش شنبه‌هامنتشر میشود

جزئیات‌توافق‌گسترش‌همکاری..

بقیه از صفحه ۱۲

تصمیمات اخیر دولت در مورد فروش نفت باین کشورها مسلما در جهت اجرای این وظیفه خطیر و ازطرفی درمقابل کشورهای دوست مسلما بطور برادرانه امکانات خود را در اختیار آنها می‌گذاریم و از منابع آنها نیز کمک می‌گیریم تا منافع طرفین تامین شود.

وی افزود : اما در مورد کشورهای بیطرف و حتی دشمنان ، جهت‌گیری و حرکت ما بنحوی است که آنها تغییر موضع دهند و به انقلاب و ارزشهای‌آن‌علاقمند شوند و در جرگه حامیان محرومان قرار گیرند.

در این‌رابطه با توجه به حفظ این موازین، از نظر ما بلوک شرق فرقی با بلوک غرب ندارد. زیراماازاز ابرقدرتها دوری کرده‌ایم. لکن با کشورهای وابسته به آنها با رعایت موازین بالا رابطه برقرار کرده و خواهیم کرد.

فروش نفت

دکتر بانکی در مورد این سئوال که فروش نفت به کشور رومانی در این‌تفاهم‌نامه چه مقدار است و آیابصورت تهاتری است یا خیر گفت :

میزان فروش نفت در سال جاری به رومانی علیرغم اینکه طرف رومانی مایل به خرید مقادیر قابل توجهی نفت از جمهوری اسلامی ایران‌بود،لکن بعلت محدودیت تولید و باتوجه به سقف اوپك، صادرات نفت به این کشور در حد یك میلیون تن در سال تعیین شده‌است. البته باتوجه به امکانات دولت جمهوری اسلامی در رابطه با سقف اوپك این تفاهم ضمنی بعمل‌آمد که درصورت نیاز دولت به خرید بیشتر از رومانی، نسبت به صدور نفت به آن کشور تجدید نظر شود. ضمنا کلیه‌قراردادهای ما با کشور رومانی بصورت تهاتری است .

اثرات تغییر قیمت نفت در داخل و خارج

دکتر بانکی در پاسخ این سئوال که آیا کاهش قیمت نفت باعث تجدید نظر بودجه سال جاری نخواهد شد و بطورکلی این کاهش قیمت در روند اقتصادی کشورهای صنعتی جهان چه اثراتی خواهد داشت‌گفت:

تغییر قیمت نفت به هیچوجه در بودجه جاری کشور اثری نداشته است و تصور نمی‌شود در آینده هم تغییری در این بودجه داشته باشیم. زیرا در تنظیم‌بودجه ٦۲ باتوجه به توطئه‌های امپریالیسم ، قیمت نفت راحدودا همین‌رقم فعلی حساب کرده‌ایم و بنظر نمی‌رسد این‌تغییر درآمدهای ارزی ما را دگرگون کند. اما کاهش قیمت نفت در کشورهای صنعتی یک اثر دوگانه می‌تواند داشته باشد.

اول آنکه در رابطه با تولید کالاهای صنعتی‌مسلما قیمت انرژی برای آنها ارزان‌تر تمام میشود و تولیدات افزایش می‌یابد و کالاها ارزان‌تر عرضه میشود و در نتیجه ارزش افزوده بخش صنعتی و میزان مبادلات‌آنها بیشتر خواهد شد.

از طرف دیگر کاهش قیمت نفت به غیر اقتصادی شدن استفاده از منابع انرژی جانشین نفت مانند ذغال سنك و انرژی هسته‌ای و بیوانرژی می‌انجامد که دراین رابطه احتمالا تحقیقات مربوطه باین رشته یا کاهش پیدا می‌کند یا متوقف می‌شود.

و این مسلما به‌ضرر کشورهای صنعتی است . زیرا وابستگی آنهابه نفت زیاد میشود و ادامه پیدا می‌کند. مسلما این کاهش که در جهت ضربه زدن به انقلاب اسلامی ما است در دراز مدت اثرات سوئی برای کشورهای صنعتی دارد که اکثرا طالب آن نیستند .

از طرف دیگر با توجه باینکه کاهش قیمت نفت درآمد ارزی کشورهای صادر کننده نفت را کاهش می‌دهد، خود آثار نامطلوب متعددی براقتصاد کشورهای صنعتی دارد. مثلا بانکهای آنها در دریافت اقساطوام‌های خود باین کشورها یقینا دچار مشکلاتی خواهد شد و یا کمپانی‌های آنها نمی‌توانند قراردادهای جدیدی بسته یا ادامه دهند و حتی توان کشورهای وابسته به خرید تسلیحات از کشورهای صنعتی کاهش خواهدیافت.

بطورکلی این عوامل برخلاف منافع کشورهای صنعتی خواهد بود.

اما موضع‌گیری جمهوری اسلامی ایران از ابتدای پیروزی انقلاب جدا شدن از درآمد نفت بوده است . این جهت‌گیری با این تحلیل صورت گرفته است که ضربه پذیری ما را در مقابل توطئه‌های خارجی کم‌می‌کند. براین اساس در تدوین سیاستهای آینده‌جمهوری اسلامی در جریان برنامه ریزی، دولت به نقش صادرات غیر نفتی توجه زیادی کرده و مسئولین وزارتخانه‌های صنایع و کشاورزی برای افزایش صادرات برنامه‌های مشخصی را تدوین کرده‌اند.

برنامه اول جمهوری اسلامی

دکتر بانکی در مورد برنامه اول جمهوری اسلامی گفت: برنامه اول جمهوری اسلامی ایران در بیش از پنج هزار صفحه توسط وزارتخانه‌های مختلف تدوین و برای تلفیق به سازمان برنامه‌و بودجه ارائه شد و سازمان برنامه و بودجه نیز برحسب وظیفه ، نتیجه کار را جهت بررسی به هیات دولت ارائه داده است .

در این زمینه طی سخنانی، نخست‌وزیر از کلیه وزارتخانه ها خواست که نسبت به برنامه عنوان شده آن بخش‌در کتاب مزبور و همچنین در رابطه باهماهنگی برنامه‌های آن بخش بابرنامه‌های بخش های دیگر و نیز در

رژیم صهیونیستی عراق ۳۲ تن از شهروندان سالخورده ایرانی را آزاد کرد

رژیم حاکم بربغداد در یک اقدام کاملا شتابزده و برای خنثی کردن اقدام انسانی اسلامی جمهوری اسلامی ایران مبنی بر آزادی یکجانبه ۳۲ اسیر معلول عراقی ۳۲ تن از شهروندان غیر نظامی ایران را که در آغاز تجاوز نیروهای بعثی به میهن اسلامی در شهر ها و روستاهای تحت اشغال بازداشت شده بودند ، را دیروز به عنوان اسیر جنگی آزاد کرد .

براساس گزارش خبرگزاری جمهوری اسلامی اکثر افراد آزاد شده را سالمندانی تشکیل می‌دهند که عمدتا سن آنان از ۷۶ تا ۸۱ سال میباشد .

چند تن از اسرا که از شدت ضعف و جراحات وارده قادر به سخن گفتن نبودند و توسط « برانکارد» به ایران انتقال داده شده‌اند جهت درمان و بهبود شکنجه های مزدوران صدام به بیمارستان انتقال یافتند .

به هنگام ورود شهروندان غیر نظامی به تهران گروهی از خبرنگاران خارجی نیز ضمن تهیه فیلم و عکس از این افراد آزادانه با آنان به گفتگو پرداختند و این درحالیست که روز گذشته به هنگام ورود ۳۲ تن از اسرای معلول عراقی در ترکیه رژیم عراق به هیچ یک از خبرنگاران اجازه نزدیک شدن به آنها را ندادو از دولت ترکیه نیز خواسته بود که از هرگونه نزدیکی روزنامه نگاران و خبرنگاران به آنها ممانعت به عمل آورد .

سخنگوی وزارت امور خارجه به هنگام ورود شهروندان غیر نظامی ایرانی در فرودگاه تهران به خبرگزاری جمهوری اسلامی گفت : پس از آنکه روز گذشته جمهوری اسلامی ایران در یک اقدام انسانی ویک جانبه ۳۲ تن از اسرای معلول عراقی که در جبهه های جنگ به‌اسارت در آمده بودند را آزاد کرد ،رژیم صهیونیستی عراق دریک تلاش شتابزده و ناشیانه و کاملا انفعالی برای آنکه بتواند

این اقدام انساندوستانه جمهوری اسلامی ایران را خنثی کند بدون هماهنگی باکمیته بین‌المللی صلیب سرخ ۳۲ تن‌از شهروندان ایرانی را آزاد کرد .وی‌گفت :اکثر این افراد پیرمردان ۷۶ تا۸۱ ساله هستند که رژیم بعثی عراق آنهارا ازخانه‌وکاشانه‌شان ربوده‌و آنارابعنوان‌اسیرجنگی نگه‌داشته بود ، که این خود نشاندهنده ماهیت غیرانسانی این رژیم است. سخنگوی وزارت امورخارجه ضمن خیر مقدم و خوش‌آمد گویی‌به هموطنان آزاد شده گفت : ماضمن‌ابراز خرسندی از ورود این برادران به میهن اسلامی یادآور می‌شویم این افراد بعنوان اسیر جنگی تلقی نمی‌شوند زیرا آنها ساکنان شهرها و روستاهایی هستند که بهنگام تجاوز نیرو های‌بعثی‌عراق بمیهن‌اسلامی بازداشت‌شده‌اند.

وی ضمن اشاره به‌ماهیت جنایتکارانه رژیم صهیونیستی را به اطلاع صلیب سرخ جهانی رسانده و این سازمان نیز این افراد را به عنوان شهروندان ایرانی شناخته است و ایران نیز این برادران را به عنوان شهروندان ایرانی‌تحویل گرفته است چرا که پیرمردان ۷۰و ۸۰ ساله اسیر جنگی محسوب نمی‌شوند .

وی ضمن اشاره به ماهیت جنایتکارانه رژیم صهیونیستی عراق گفت : رژیم بعثی عراق نه تنها با شهروندان و اسرای ایران رفتار ناشایستی دارد ، بلکه با مردم عراق نیز رفتار غیر اسلامی دارد . براساس اخبار و اطلاعاتی که ازطریق صلیب سرخ و همچنین منابع دیگر بدست ما رسیده علیرغم وجود کنوانسیون های بین‌المللی اسرای جمهوری‌اسلامی ایران در عراق بشدت تحت فشار و شکنجه قرار دارند .

سخنگوی وزارت خارجه در پایان گفت: ماامیدواریم مجامع بین‌المللی بویژه صلیب‌سرخ رفتار انسانی‌و اسلامی مسئولین جمهوری اسلامی ایران با اسرای عراقی رامبنا و الگو قرار داده و اقدام عاجلی جهت جلوگیری از این فشار و شکنجه هائی که بر اسرای ایرانی در عراق وارد میشود بعمل آورند. به گزارش خبرگزاری جمهوری اسلامی شهروندان غیرنظامی آزاد شده در فرودگاه تهران پرده ازرفتار ددمنشانه‌و وحشیانه رژیم بعثی‌عراق برداشته و جنایات مزدوران و ماموران صدام را افشا کردند.

انواع شکنجه های روحی و جسمی، عدم بهداشت، ارعاب‌و فحاشی نمونه هائی است که به وفور ازسوی مزدوران و ماموران صدام دیده میشده است.

یک پیرمرد سالخورده گفت: علیرغم تمامی فشارهاو شکنجه های روحی و جسمی اسیران ایرانی با مقاومت‌و اراده آهنین از آرمانهای اسلامی خود دفاع کرده‌اند که این امر نیز اعمال وحشیانه صدامیان را شدت بخشیده‌و هرروز به بهانه های مختلف برادران را زیر کتک قرار داده‌اند.

وی گفت: عراقیها هرگز اجازه نمازخواندن را نمی‌دادند که این‌خود نیزماهیت ضداسلامی آنان رابیش‌ازبیش افشا میکند.

عدم هماهنگی با سازمان صلیب سرخ‌جهانی

کاظم‌پور اردبیلی معاون امور بین‌المللی و امور اقتصادی وزارت امور خارجه نیز دیروز در گفتگو با خبرگزاری جمهوری اسلامی در این رابطه گفت: روز (یکشنبه) به وزارت امور خارجه اطلاع داده شد که رژیم جنگ‌افروز بغداد با دستپاچگی بسیارو بدون هماهنگی‌با صلیب‌سرخ جهانی یک گروه۳۲نفری‌از سالخوردگان ربوده شده ایرانی را به «آنکارا» فرستاده است تا با اعزام آنان به ایران به اقدام اسلامی انسانی ما در اعزام ۳۲ اسیر معلول عراقی به عراق که پریروز انجام شد، ظاهرا جنبه مبادله اسرا بدهد و با زمینه‌چینی ایادی امپریالیسم خبری و رادیو های بیگانه و خبرگزاری های غربی زمینه نوعی انساندوستی و صلح‌طلبی را برای رژیم جنگ‌افروز بغداد تبلیغ کند. معاون وزارت خارجه تاکید کرد: براساس اطلاعات رسیده از «آنکارا» افرادی که عراق و امپریالیسم خبری درصدند آنها را به عنوان اسرای آزادشده ازعراق تبلیغ کنند گروهی از شهروندان غیرنظامی سالخورده و اکثرا از اعراب اهالی روستا های خوزستان و ایلام هستند که منطقه زندگیشان در چندروز اول جنگ تحمیلی و تجاوز عراق به ایران به اشغال دشمن درآمد و آنان‌را برخلاف تمام اصول انسانی ربوده‌و ۳۱ماه با اعمال‌انواع شکنجه و بدرفتاری در عراق نگاه داشته‌اند.

کاظم‌پور گفت: بغداد بقدری در مقابل اقدام‌اسلامی که در اجرای‌تصمیمات متخذه شورای‌عالی دفاع دربهمن‌ماه گذشته انجام گرفت دستپاچه شد که فراموش کرد که بر اساس قوانین بین‌المللی صلیب‌سرخ جهانی‌نیز باید درجران این‌امر قرار گیرد و بدون هماهنگی با این سازمان‌گروهی غیرنظامی را راهی «آنکارا» کرد تا با اعزام آنان به ایران اقدام یکجانبه جمهوری اسلامی ایران را تخطئه و آنرا نوعی موافقت برای مبادله اسرا قلمداد کند. معاون‌وزارت امور خارجه در پایان افزود: در اینجا باز از رژیم عراق میخواهیم در صورتی که واقعا به فکر اسرای عراقی و خانواده های آنان است به خانواده‌هایشان اجازه دهد براساس طرح ابتکاری و پیشنهادی جمهوری اسلامی‌ایران در دیماه ۶۰ به ایران اسلامی سفر کنند و با اسرای خود دیدار نمایند.

مطهری ، راهنما و تطهیر کننده

بقیه‌از صفحه اول

است و تقوای شخصی و بعبارت دیگر فقط بعدی از ابعاد اسلام را در نظر دارند و اسلام را در همان‌محدوده معنویات فردی بدور از حوزه مسئولیتهای اجتماعی و سیاسی هدف قرارداده‌اند، مطهری ناگهان مثل یك‌تابلو راهنما برسر راه آنان ظاهر شده و فریاد برمیدارد که راه این نیست، اسلام این نیست، اسلام منحصر به‌این بعد فردی نیست. و آنگاه مطهری را می‌بینید که‌نقش یك مصلح اجتماعی و یك مبارز سیاسی را یافته‌است. انگار همه عشق او به ابعاد مسئولیت ساز سیاسی و مبارزاتی و اجتماعی اسلام است. از جهاد حرف می‌زند، از امر بمعروف ونهی از منکر، از حرکت و تشکل، از اجتهاد و فتوای اجتماعی و سیاسی و از بسیارمسائل دیگر.

اما وقتی کسانی دیگر در اینسوی افراط می‌کنند یا بطرف افراط تدریجا کشیده می‌شوند و از اسلام‌جز مشت‌گره کرده و سلاح رزم و سیاست و مبارزه‌اجتماعی چیز دیگری نمی‌بینند یا نمی‌گویند یا کمتر موفق می‌شوند نگویند و عملا پیگیری کنند، ناگهان این بار نیز چهره مطهری ظاهر می‌شود، برسرراه و چهار راه می‌ایستد، راهنمایی می‌کند و فریاد برمیدارد که راه این نیست،اسلام این نیست ، اسلام منحصر به این نیست، زهد و تقوا و علم‌وفقاهت اسلام را ساده‌نگیرید. فقط بعد سیاسی، اجتماعی به آن ندهید و تصورنکنید که هر که این بعد را در اسلام دید مجاز است‌وتوانا است که دست به هر اجتهادی بزند و اساسا از هرچیزی هرچه خواست استنباط و استخراج کند. مطهری‌دراینجا چنان می‌رزمد که اگر کسی اورا چنانکه هست نشناخته باشد ممکن است تصور دیگری از مقام و موقعیت‌او و موضع اجتماعی و سیاسی او پیدا کند.

اینست که می‌گوئیم او آبشاری بود تطهیرکننده، مطهر و مطهر، پاک شده و پاک کننده. و شهامت مطهری نیز از جمله در همین نقطه از حرکت او نهفته است. البته امروز بمصداق «معما چوحل گشت آسان شود» بسیاری ممکن است شرایط زمانی آن سالهای دورتر را درنظر نداشته و تصور کنند آنروزها همثل امروز بهمین راحتی و سادگی می‌توانستی از سیاست حرف بزنی، از یکی بودن دین و سیاست، از مبارزه، از ابعاد سیاسی و مبارزاتی اسلام، از بعد اجتماعی زهد و تقوا و بالاخره از روحانی غیرسیاسی و احیانا منحرف انتقاد کنی. یابهمین روشنی و صراحت ممکن بود که روشنفکران مسلمان و غیرمسلمان را زیررگبار انتقاد و اشکال و ایراد و نقد و رد و بررسی قرار دهی. نه، در آن ایام هریک ازاین اعمال یک معصیت کبیره بود .

هم انتقاد ازقشر های روحانی شهامت میخواست و قوت بیان وقلم و صلاحیت علمی وفقهی و حوزه‌ای وهم انتقاد از روشنفکران شهامت لازم داشت و ایضا توانایی فکری در مواجهه باآنان. مطهری این شهامت بزرگ و کم‌نظیر را داشت. ما داشتیم بزرگانی را که در برابر رژیم شاه می‌ایستادند اما جرئت نمی‌کردند تیر تهمتها و زخم برخورد های احیانا یک روحانی بایک روشنفکر سرشناس و جاافتاده را تحمل کنند. مطهری طی مقالاتی پیرامون مرجعیت و روحانیت و وضع حوزه‌ها و نیز طی نوشته هایی درباره عاشورا و معتقدات رایج در این مورد ونیز طی مباحثی درزمینه اجتهاد و تاثیر جهانبینی فقیه در فتواهایش و همچنین بادفاع منطقی از فلسفه‌ی تکفیر شده به‌انتقاد ازمسائلی در حیطه کار اقشاری ازروحانیون پرداخت وباتحلیلها و نقدهایی در باب جهانبینی و ایدئولوژی و برداشت از اسلام و قرآن روشنفکران را مورد انتقاد قرارداد وبه تجزیه و تحلیل نقاط مثبت و منفی و قوت وضعف کارآنان پرداخت. واین هردوبرخورد وهر دوپرداخت، شهامت می‌خواست و او داشت و صلاحیتش را نیز داشت .

مطهری درست برخلاف تصور کسانیکه به اشتباه می‌گویند چون از حوزه فاصله گرفت و به دانشگاه نزدیک شد اصالتش خدشه‌پذیر شد، در طول حرکت و جهاد و تلاش پربرکتش هیچگاه از اصالت خویش دور نشد و او اصلا سمبل اصالت اسلام و ارزشهای اسلام هم در حوزه و هم در دانشگاه بود. و بسی دردآور و فاجعه‌بار خواهد بود اگر خدای ناکرده چنین شود که روزی ما سخن گفتن و یادکردن از نظریات مطهری را در زمینه فلسفه یا عرفان یافقه و اجتهاد یاسیاست و اقتصاد و امثال آن در موردی از موارد چپگویی و چپخوانی و چپروی بدانیم. در حالیکه روزگاری نه چندان دور در همین کشور ، روشنفکران و روشنفکرنمایان ما طرح نظریات او را راستزنی و راستروی و راستخوانی و راستگویی! می‌دانستند و هنوز زخم این قضاوتها و برخوردهای آنان برجااست و باقی است.

مطهری نه فقط یک فیلسوف بلکه یک فقیه نیز بود. و بگذاریم اجتهاد کردن برای یک مجتهد و فقیه صالحی چون او دیگر امر نادرست و غریبی جلوه نکند. سرتاسر آثار او مشحون است از عدالت‌خواهی و روحیه مبارزه باظلم و استثمار و حق‌کشی. روحیه دفاع از مظلوم و مستضعف. آنچه کار مطهری راقوت می‌دهد اینست که به همین اندازه. به اندازه‌ای که از مستضعفین دفاع می‌کند، رگه های التقاط و الحاد و انحراف را نیز در این زمینه‌ها می‌یابد وبا نیشتر قلم می‌شکافد .

نسل جوان ما امروز وقتی بانظام فکری مطهری آشنا می‌شود اورا گمشده خویش می‌بیند. گمشده‌ای که سالها در جستجویش بوده است. فیلسوف، فقیه ، عارف، عالم، محقق، سیاست‌شناس، اقتصاددان، مجتهد آگاه به زمان و به موضوعات وبه حوادث واقعه ، مدافع مظلومین و مستضعفین. و بی‌اشارت نبود که آن بزرگمرد درست در غروب همانروز بخاک و خون غلتید که روز مستضعفین بود، روز کارگر . و امروز روز معلم است. آموزگار.

نرخ خرید و فروش ارز به ریال

نوع ارز	خرید رسمی	فروش رسمی	خرید غیر رسمی	فروش غیر رسمی	فروش به مسافران
دلار استرالیا	۷۴/۲۰	۷۵/۰۵	۸۰/۷۵	۸۲/۶۰	۱۰۰/۸۵
دلار کانادا	۷۰/۳۰	۷۰/۶۰	۷۷/۱۵	۷۷/۶۵	۹۴/۸۰
دلار آمریکا	۸۵/۴۰	۸۵/۶۵	۹۲/۶۵	۹۴/۲۰	۱۱۵/-
لیره انگلیس	۱۳۳/۳۰	۱۳۴/۹۰	۱۴۵/۴۰	۱۴۸/۴۰	۱۸۱/۱۵
مارک آلمان	۳۴/۶۰	۳۵/۱۰	۳۷/۸۰	۳۸/۶۰	۴۷/۱۵
فرانک سوئیس	۴۱/۲۵	۴۱/۷۵	۴۵/۱۵	۴۵/۹۵	۵۶/۰۵
فرانک فرانسه	۱۱/۶۵	۱۱/۸۵	۱۲/۶۰	۱۲/۹۵	۱۵/۸۰
صدفرانک بلژیک	۱۷۴/۹۵	۱۷۶/۹۵	۱۸۹/۶۵	۱۹۴/۶۵	۲۳۷/۶۰
صدلیر ایتالیا	۵/۸۵	۶/-	۶/۴۰	۶/۶۰	۸/۰۵
فلورن هلند	۳۰/۹۵	۳۱/۴۵	۳۳/۶۰	۳۴/۴۵	۴۲/۰۵
کرون سوئد	۱۱/۴۰	۱۱/۶۰	۱۲/۴۰	۱۲/۷۵	۱۵/۶۰
کرون نروژ	۱۱/۹۵	۱۲/۱۰	۱۲/۹۵	۱۳/۴۰	۱۶/۲۵
کرون دانمارک	۹/۸۵	۱۰/-	۱۰/۶۵	۱۱/-	۱۳/۴۵
شیلینگ اتریش	۴/۹۵	۵/۰۵	۵/۴۵	۵/۵۵	۶/۸۰
صدین ژاپن	۳۵/۶۵	۳۶/۱۵	۳۹/-	۳۹/۸۰	۴۸/۵۵
دینار کویت	۲۹۰/۴۰	۲۹۳/۴۰	۳۱۷/۷۵	۳۲۲/۷۵	۳۹۳/۹۵
دینار بحرین	۲۲۱/۵۰	۲۲۷/۵۰	۲۴۴/۲۵	۲۵۰/۲۵	۳۰۵/۴۵
ریال عربستان	۲۴/۶۵	۲۵/-	۲۷/۱۰	۲۷/۵۰	۳۳/۵۵
درهم امارات متحده عربی	۲۲/۶۰	۲۳/۵۰	۲۵/۳۵	۲۵/۸۵	۳۱/۵۵
روپیه پاکستان	۶/۸۰	۷/-	۷/۵۰	۷/۷۰	۹/۴۰
دلار هنگ کنگ	۱۳/۰۵	۱۳/۲۵	۱۴/۲۵	۱۴/۶۰	۱۷/۸۰
مارک فنلاند	۱۵/۸۵	۱۶/۱۰	۱۷/۲۰	۱۷/۷۰	۲۱/۶۰
صد درخمای یونان	۱۰۱/-	۱۰۵/-	۱۱۰/۵۰	۱۱۵/۵۰	۱۴۱/-
یکصدپزتا اسپانیا	۶۴/-	۶۶/-	۷۰/۶۰	۷۲/۶۰	۸۸/۶۰

شورلت رویال مدل ۵۵ سبز متالیك کولرفرمان هیدرولیك‌دنده‌اتوماتیك بسیار تمیز با رادیو پخش تلفن ۷۰۴۸۶۸ آـ ۱۱۵۰۲

مجالس ترحیم

بسم رب‌الشهداء و الصدیقین

ضمن تبریک و تسلیت به امام زمان (عج)و امام‌خمینی رهبر کبیر انقلاب اسلامی‌و ملت همیشه در صحنه‌ایران بدین‌وسیله شهادت همافر ۲ علی اصغر مقدم شعار راکه پس‌ازبهبودی جراحت‌شهید سرو صورت در مرحله‌اول اعزام بجبهه دوباره‌به‌جبهه حق برباطل رفته بود کبه درجه رفیع شهادت نائل‌آمد پیکر پاکش نیزتاکنون‌بدست نیامده به اطلاع می رساند بهمین مناسبت مجلس ختمی از طرف کلیه بازماندگان ودوستان شهید بزرگوار درتاریخ ۱۳ر۲ر۶۲ روز سه‌شنبه ازساعت ۳ الی۵ بعدازظهردرمسجد الهادی واقع درخیابان مالک اشتر بعد از جحون منعقد می‌باشد .

خدایا، خدایا تا انقلاب مهدی حتی کنار مهدی خمینی را نگهدار .

آـ۶۰۸

اطلاعات : شهادت سربازان اسلام را به بازماندگان تبریک و تسلیت می‌دهد.

هوالحی الذی لایموت

باندوه بسیار درگذشت شادروان مرحومه مغفوره بانو فاطمه پسیان (آیرملو) را باطلاع خویشان، دوستان و آشنایان محترم می‌رساند مجلس ترحیم وبزرگداشت (زنانه‌و مردانه) آن روانشاد ازساعت ۲تا۴ بعدازظهر روزچهارشنبه ۱۴ر۲ر۶۲ درخانقاه حضرت صفی علیشاه برگزار می گردد حضور شما عزیزان موجب شادی روح آن پاک روان و تسلی خاطر بازماندگان خواهد بود.

خانواده‌های سوگوار: آیرملو، آیرم، پسیان، نظیری منفرد، خسروی گرجی، نورائی،باستی، سیف‌الشریعه،بخشی آذر، قاجار دواو، پناهی، احمدی ، زادافشار ، نشاطور، فلاحی،مولائی،مهریاری،رفیعی، جودت،شهنازی، قهرمانی، پیران، جهانگیری، سلیمی وسایر خانواده های وابسته .

آـ۱۱۴۹۵

اطلاعات ـ مصیبت وارده را بخانواده‌های عزادار تسلیت میدهد.

بنام خدا

بانهایت تاسف وتالم درگذشت تنابهنگام صادق هاشمی‌نژاد بزرگ خاندان را به‌اطلاع بستگان ودوستان محترم میرسانیم مجلس ترحیم آن مرحوم روز سه‌شنبه ۱۳ر۲ر۶۲ ازساعت۴ تا۶بعدازظهر درخانقاه صفی علیشاه سابق برگزار می‌گردد. حضورشما عزیزان‌موجب‌شادی‌روح‌آن‌باکروانو تسلی‌خاطر بازماندگان خواهد بود .

خانواده: هاشمی‌نژاد، جواهری،وکیلیان، افشارقاسملو، قدس شریفی،هاشمی،طباطبائی، ایلبیگی، مستعان،پورسنگار، سمیعی، امدادی، چشمه علائی وخانواده‌های وابسته

آـ۶۱۰

اطلاعات ـ مصیبت وارده را به خانواده‌های عزادار تسلیت می‌دهد .

انالله وانااليه راجعون

بانهایت تاسف وتاثر درگذشت مرحومه مغفوره بانو حاجیه منظر حسین‌زاده خوئی همسر حاج‌اسماعیل تاجبخش‌را به اطلاع دوستان وآشنایان محترم می‌رسانیم. مجلس ترحیم (زنانه ومردانه) آن مرحومه روز چهارشنبه ۱۴ر۲ر۶۲ از ساعت ۲ الی۴ بعداز ظهر در مسجد الجواد واقع درمیدان هفت تیر برگزار می‌گردد حضور شما عزیزان موجب شادی روح آن‌مرحومه وتسلی خاطر بازماندگان خواهد بود .

حسین‌زاده خوئی، حاج اسماعیل و حسین وعلی واکبر وداود (تاجبخش)وخانواده‌های:شادمان، مصطفوی،توکلی، حاجی جعفری، رضوی، لاهوتی، پارسادوست، بیگنوسی، مرآتی‌نیا، احمدی مقدم، ماندگاری، عابدی نجفی، عزت‌خواه، وخانواده‌های وابسته

مسجد الجواد از پذیرفتن خانمهای بدون حجاب‌اسلامی (چادر ضخیم) معذور است .

آـ۲۰۷۲

بانهایت تاثر وتاسف درگذشت بانو مرضیه عابدینی (زنگنه) مادر گرامی دوست وهمکار ارجمندمان آقای دکتر فریدون زنگنه را باطلاع دوستان وهمکاران می رساند . مجلس ترحیم (زنانه ومردانه) روز سه‌شنبه ۱۳ اردیبهشت۲ تا۴ بعدازظهر درخانقاه صفی علیشاه منعقد است .

پزشکان مرکز طبی کودکان

آـ۱۱۴۹۴

انا لله وانا اليه راجعون

با نهایت تاثر وتالم بدینوسیله درگذشت بانو مرضیه عابدینی (زنگنه) را باطلاع بستگان و آشنایان می رساند مجلس ترحیم آن مرحومه از ساعت ۲ الی ۴ بعداز ظهر روز سه‌شنبه ۱۳ر۲ر۶۲ درخانقاه صفی‌علیشاه منعقدخواهد بود. با تشریف فرمائی خود روح آن مرحومه را شاد و باعث تسلی خاطر بازماندگان باشید.

سرلشگر بازنشسته احمد زنگنه- دکتر فریدون‌زنگنه- آذر زنگنه (سروش)- سعیدزنگنه- فیروزه زنگنه(اجلالی)- سرتیپ بازنشسته رضا عابدینی- سرتیپ بازنشسته دکتر محمد عابدینی- دکتر لیلا ابوالملوکی (زنگنه)- الهه‌وزیری تبار- دکتر علی سروش- دکتر مسعود اجلالی- سید ابوالقاسم ختن‌زاد و خانواده های:

عابدینی‌زنگنه- خشاـابوالملوکی- وزیری تبار- سروش- اجلالی- منتخب- آهی- ختن‌زاد ـ معیر ـ میرفندرسکی ـ داراب‌نیا- حاجیلو- پروین‌نیا- شهابی و سایر خانواده‌های وابسته .

آـ ۱۱۴۶۱

یادبود

فادخلی فی عبادی وادخلی جنتی

یک سال از شهادت سعید افشار هاشم خانی رزمنده دلاور اسلام وسالک راه‌الله گذشت هرچند که درحقیقت شهیدان همیشه زنده‌اند و حیات خالص متصل به حق دارند و حق همواره ثابت و باقی است .

روز سه‌شنبه ۱۳ اردیبهشت ساعت ۲ بعد از ظهر در بهشت زهرا گلزار خونین شهداء قطعه ۲۶ یادش را گرامی می‌داریم .

خانواده سعید افشار هاشم‌خانی

آـ۱۱۵۰۵

شهید قلب تاریخ است

یکسال از اوج گرفتن نفسی مطمئن و سربازی دیگر از لشگریان حزب‌الله... عباس مسجی که توسط منافقان آمریکائی به درجه شهادت رسید گذشت بهمین مناسبت مجلس یادبودی‌روزسه‌شنبه ۱۳ر۲ر۶۲ از ساعت ۴ الی ۵بعداز ظهر برمزارآن‌شهید منعقد می باشد و یادش را گرامی می‌داریم .

ازطرف خانواده شهید

آـ۲۰۶۸

بازگشت همه بسوی او است

باز امشب دل سوخته پردردمان بهانه ترا می‌گیرد و قلبمان عجیب ازنبودن‌تو بدرد آمده است نقاش خیال تصویر پاک ومعصومت را به‌زیبائی‌درنظرمان مجسم‌کرده وهرلحظه که‌تورامی‌بینیم هرچند کوتاه درتمام وجودمان نقش بسته وگذشت زمان هرگز قادر نخواهد بود یادتو فرشته زیبایمان را ازمابگیرد نام تو یاد تو (زهره جان) همیشه و درهمه‌جا دریاد ما خواهد بود .

مادر، خواهر، برادر و دو دخترت

بدینوسیله باطلاع کلیه اقوام ، دوستان و آشنایان می‌رسانیم چنانچه‌مایلند دراولین سالگردنوت مرحومه‌مغفوره بانو زهره رافع شرکت نمایند خواهشمند است روزپنجشنبه ۱۵ر۲ر۶۲ راس ساعت ۳ بعداز ظهر درمنزل آن مرحومه واقع در خیابان شهید رجائی کوی سیزده آبان ایستگاه‌آخر دی ۴ پلاک ۳۶ حضور بهمرسانند .

آـ۶۱۴

بسمرب الشهداء و الصدیقین

در تداوم راه خونبار کاروانیان حسین (ع) دل‌باخته‌ای دیگر رحیم قره حسنلو در عملیات والفجر عاشقانه دعوت حق‌رالبیک گفته و در بلندای قامت رسای خود بخون نشست و بدرجه‌رفیع شهادت نائل آمد. شهادت این جانباز اسلام رابپیشگاه امام زمان «عج»و نائب برحقش امام خمینی تبریک و تسلیت می گوئیم.بهمین مناسبت‌مجالس یادبودی برای بزرگداشت این شهید بشرح زیر برپاست.

۱ـ سه شنبه ۱۳ر۲ر۶۲ از ساعت ۵ تا ۷ بعداز ظهر مسجد امام حسن مجتبی (ع) میدان امامت «وثوق» جنب کانون طه

۲ـ چهار شنبه ۱۴ر۲ر۶۲ از ساعت ۴ تا ۶ بعداز ظهر ـ مسجد حضرت محمد«ص»ـ خیابان پیروزی‌ـچهار صد دستگاه .

۳ـ جمعه ۱۶ر۲ر۶۲ از ساعت ۱۰تا۱۲ صبح‌ـ خانقاه صفی‌علیشاه‌ـ خیابان ظهیرالاسلام .

خانواده های : قره حسنلو- حاج علی اکبری- خاکمهد- ساسان- پزشک فلاح- سپهرام- مقدم- کامیاب- اعتمادی- مهریان حسنی- تابان کیا- هاشمیان- اکبری- جواهری- مهرآبادی- رزاقی- نصیری.

آـ ۰۹۹

بمناسبت اولین سالگرد شهادت پرافتخار برادر قاسم کربلائی مهدی

مراسم بزرگداشتی روز پنج شنبه ۱۵ر۲ر۶۲ از ساعت ۲ر۵ الی ۴ر۵ بعد از ظهردر مسجد شیخ‌طاهر واقع در شهر ری نفرآباد برگزار میگردد .

و ضمنا همان روز برمزار آن شهید واقع در قطعه۲۶ بهشت زهرا برقرار میباشد. وسیله ایاب و ذهاب راس ساعت ۴ر۵ بعداز ظهر از مسجد مذکور آماده حرکت میباشد .

باحضور خود در این مراسم روح آن شهید عزیز را شاد و یادش را گرامی بداریم.

از طرف خانواده شهید

آـ ۰۹۱

آریامن

ای بیش از یک مرد

چهرهمن بهار را بی تو گذراندم بعد از آنهمه‌بهاران سرشار و پربار. راستی چه بخت بلندی داشتم که در زندگی بتو برخوردم وبی تو زود سایه خودت را ازسر من برگرفتی و در جهانی که زندگی به این خوبی بزندگی می پیوندد خاموش ماندی. وقتی فکر می کنم زندگی پرمایه‌ای مثل زندگی تو خفه‌شده و قلب فرسوده‌ای مثل قلب من هنوز ضربان دارد دلم بدرد میاید و با آنکه موجودات عزیزی در کنار دارم که بکمک آنها میتوانم‌تکه پاره هایی زندگیم را بهم به پیوندم ولی باز دلم سخت هوای تو دارد هوای تو عزیزی که از منی و با منی.

فدای تو همسرت گلرخ

آـ ۵۶۷

تسلیت

همکار گرامی جناب آقای فرهاد سپهرام

شهادت افتخارآمیز پسر دائی‌تان‌را در عملیات والفجر بمجنابعالی وسایر بازماندگان تبریک وتسلیت عرض می‌کنیم.

همکاران شما درسازمان شهرستان‌های موسسه‌اطلاعات

آـ۱۱۵۰۳

هوالباقی

برادر ارجمند جناب آقای مهندس نوروزی

معاونت محترم عملیاتی شهرداری تهران

پرسنل راهنمائی ورانندگی تهران باروحی آکنده ازاندوه مصیبت وارده رابه‌آن برادر گرامی و خانواده محترم‌تسلیت عرض نموده توفیق هرچه‌بیشترجنابعالی رادرراه‌خدمتگزاری به‌اهداف مقدس انقلاب اسلامی آرزو مندند.

رئیس راهنمائی ورانندگی تهران سرهنگ مشکوتی

آـ۱۱۵۰۶

همکار عزیز آقای نوروزیان

شهادت پرافتخار برادر عزیزتان را تبریک و تسلیت گفته مارا مرغم خود شریک وسهیم بدانید .

دبیرخانه و آبونمان

آـ۲۰۶۹

جناب آقای بیژن صادقی

مارا نیز درغم ازدست دادن مادر گرامی خود شریک بدانید .

جوادزاده، خاکی، دیهوری، مصفائی .

آـ۱۱۵۰۴

آقایان دکتر علی و دکتر کریم وخانمها توران و ایران ومهین خیاطان مصطفوی

بانهایت تاسف وتالم فوت نابهنگام عموی گرامیتان را صمیمانه تسلیت عرض نموده بقاء عمر شما را از خداوند متعال خواستاریم .

رحمت‌الله بندری

آـ۶۱۲

دوست بسیار عزیزمان آقای کریم مشروطه‌چی

درگذشت مادر گرامیتان را بشما و خانواده محترم تسلیت عرض نموده خود را در غم شما شریک میدانیم.

خانواده عارف آباده کمال بالادار

آـ ۶۰۳

برادر مهندس نوروزی

معاونت شهرداری تهران مصیبت وارده را به شما و خانواده گرامیتان صمیمانه تسلیت می گوئیم.

مسئولین بی‌سیم منطقه ۶ شهرداری تهران

آـ ۱۱۴۷۱

کارمندان وکارکنان بیمارستان‌آبان ضایعه مولمه فقدان مادر همکار گرامی آقای دکتر اوردوخانیان‌را تسلیت گفته صبرو شکیبائی برای بازماندگان آن‌مرحومه را آرزومندند.

هیئت مدیره بیمارستان آبان

آـ۱۱۴۹۷

برادر مهندس نوروزی معاونت محترم شهرداری تهران

مصیبت‌وارده‌را بشما وخانواده محترمتان تسلیت عرض نموده وتوفیق شما را در خدمت‌به‌اسلام و انقلاب‌بخواهانیم.

شهرداران مناطق ۱ـ۳ـ۵ـ۶ـ۱۱ـ۱۲ـ۱۳ـ۱۷ و ۲۰ تهران .

آـ۱۱۴۹۸

همکار گرامی سرکار خانم فرح جمالی

درگذشت پدر بزرگوارتان را تسلیت عرض نموده بقای عمر بازماندگان آن مرحوم‌رااز‌خداوند متعال مسئلت‌مینمائیم.

اداره کل سازمان بانک ملت

آـ۶۱۸

دوست وبرادر عزیز آقای علی اکبر عرب دیزجی

بدینوسیله درگذشت‌فرزندان گرامیتان‌رابشما وخانواده‌های محترم تسلیت عرض می‌نمائیم .

همکاران شما در شرکت پرسیت

آـ۳۸۱

سپاسگزاری

تشکرواعتذار

بدینوسیله از کلیه بستگان و سروران ارجمند و همکاران محترم در جامعه داروسازان ایران و شرکت سهامی داروپخش و اداره امور دارو و وزارت صنایع که در مراسم تشییع و ترحیم همسر عزیزم شادروان دکتر محمد رضا سمیعی شرکت نموده‌اند و یا به وسیله تلفن و تلگراف و روزنامه اظهار لطف فرموده‌اند سپاسگزاری‌کرده و چنانچه به علت تالمات روحی‌موفق‌به شرفیابی حضوری نشده‌ام پوزش می طلبم.

ضمنا مراسم شب چهلم روز پنج شنبه ۱۵ر۲ر۱۳۶۲ از ساعت ۴ تا ۷ بعداز ظهر در منزل آن مرحوم برگزار می شود .

دکتر مریم علوی (سمیعی)

آـ ۱۱۴۶۶

تشکر و اعتذار

از ذوات محترم‌به ویژه اهالی محل و خدمتگزاران مسجد شیشه که در مراسم تشییع و تدفین و هفت وسال شهید سورن خانلریان قدم رنجه کرده مارا مرهون محبت هایشان فرموده‌اند چنانچه تشکر حضوری روی نداد از همشان سپاسگزاریم .

خانواده شهید ـ سورن خانلریان

آـ ۵۰۹

استادمطهری ازاندیشه‌های بلندوپرمایه فلسفه‌اسلامی برخوردار بودند

شهیدمظلوم آیت‌الله دکتر بهشتی

اطلاعات

سال پنجاه و هفتم
محل اداره: خیابان خیام
ساختمان اطلاعات
تلکس ۲۱۲۳۳۶
تلگرافی: اطلاعات ـ تهران
تلفن ۳۲۸۱

تقویم اطلاعات

ساعات شرعی
استخراج مرکز تقویم موسسه ژئو فیزیک دانشگاه تهران
دوشنبه ۱۲ اردیبهشت ماه ۱۳۶۲
۱۸ رجب ۱۴۰۳ـ دوم ماه مه ۱۹۸۳

غروب آفتاب	۶ و ۵۱ دقیقه و ۷ ثانیه
اذان مغرب	۱۷ و ۱۲ دقیقه و ۳۶ثانیه
اذان صبح (فردا)	۳ و ۲۷ دقیقه و ۶ثانیه
طلوع آفتاب (فردا)	۵ و ۱۱ دقیقه و ۱ثانیه
ظهر شرعی (فردا)	۱۲ و ۱ دقیقه و ۱۳ثانیه

عرفات در گردهمایی شورای نظامی سازمان اعلام کرد:

مأموریت وزیر خارجه ریگان نظارت بر اجرای طرحهای آمریکا علیه ملت فلسطین است

سوریه مواضع خود را در بقاع مستحکم تر کرد

وزیر خارجه آمریکا دیروز برای انجام چهارمین دور مذاکرات با بگین، عازم بیت‌المقدس شد

واحد مرکزی خبر بنقل از خبرگزاری فرانسه ازبیروت گزارش داد:

جرج شولتز وزیر امور خارجه آمریکابه دومین‌دور مذاکرات خود با رهبران لبنان پایان دادو عصردیروز به بیت‌المقدس بازگشت.

در اولین شب اقامت جورج شولتز وزیر خارجه هیات حاکمه‌آمریکادربیروت، غرش توپ‌ها وصدای‌انفجار طی چندساعت پیاپی آنچنان اوج گرفت که بگزارش خبرگزاریها شولتز در طول شب‌گذشته نتوانست‌لحظه‌ای بخوابد.

برپایه گزارش‌های رسیده انفجارهای‌شب‌یکشنبه‌بیروت که در طول چندماه گذشته بی‌سابقه بوده است هنگامی آغاز شد که شولتز حوالی نیمه‌شب کاخ‌ریاست‌جمهوری لبنان در حومه بیروت را ترک کرد.

بگزارش یونایتدپرس از بیروت: دوموشک کاتیوشا بسوی محل اقامت جورج شولتز وزیر خارجه آمریکا در بیروت شلیک شد ویکی از کارشناسان دریائی‌آمریکا گفت: هدف‌ازشلیک موشکها ساختمان اقامت شولتزبوده است.

زمانیکه این دو موشک یکصد وبیست ودو میلی‌متری ساخت چین، ازفاصله بسیار کمی ازبالای ساختمان عبور کرد، شولتز در محل اقامت سفیر آمریکادر بیروت‌خواب بود. انفجار این موشکها باعث شکسته‌شدن شیشه‌های ساختمان شد.

این کارشناس گفت: موشکها از ناحیه شرق بیروت شلیک شده و در محوطه عقب ساختمان بر زمین فرود آمده است. وی اضافه کرد: اگر موشکها به ساختمان اصابت کرده بود خسارات قابل توجهی وارد کرده بود.

وی یادآور شداین نوع سلاحها بدست جناحهای متعدد در لبنان افتاده است.

در این میان ایلی‌سالم وزیر امور خارجه لبنان گفت:قبل ازآنکه بتوان از پیشرفت‌در مذاکرات سخنی بمیان‌آورد انجام‌چندین دیداروگفتگوی تازه ضروری است.

وزیر خارجه لبنان گفت: با وضعیت بسیار دشواری روبرو هستیم.

بگزارش‌خبرگزاری‌جمهوری اسلامی شامگاه دیروز چهارمین دور گفتگو های شولتز وزیر خارجه هیات حاکمه آمریکا ومناخیم‌بگین نخست‌وزیررژیم‌صهیونیستی انجام شد.

بگزارش خبرگزاری فرانسه از بیت‌المقدس: شولتز قبل از ملاقات با بگین مدت یک ساعت ونیم با اسحق شامیر وزیر خارجه و موشه آرنز وزیر جنگ‌رژیم صهیونیستی گفتگو کرده بود.

یک مقام رژیم صهیونیستی اعلام کرد: در گفتگو های شولتزبامسئولان‌صهیونیستی مساله امنیت درجنوب لبنان مطرح شد، لیکن در مورد نقش سرگرد شورشی سعد حداد گفتگوئی بعمل نیامد.

بنابه‌اظهار همین‌مقام مساله سعد حداد بایستی درگفتگو های شولتز و بگین مطرح شده باشد.

درهمین حال ایلی‌سالم‌وزیر خارجه لبنان‌امروز باعنوان فرستاده ویژه امین جمیل برای ملاقات با حافظ اسد رئیس جمهوری‌سوریه عازم دمشق می شود. تلویزیون دمشق تصریح کرداین‌تصمیم بدنبال یک مکالمه تلفنی که دیشب‌بین‌اسدوجمیل‌صورت گرفت، اتخاذ شده است.

حمله عرفات به‌تلاش‌های شواتز

از سوی دیگر واحدمرکزی مرکزی‌خبربنقل‌ازخبرگزاری فرانسه‌ازدمشق گزارش‌داد: یاسر عرفات رئیس کمیته اجرائی سازمان آزادیبخش فلسطین دیروز در دمشق گفت، ماموریت جرج‌شولتز وزیر خارجه آمریکا نظارت براجرای‌طرح‌های‌امپریالیسم آمریکا علیه ملت فلسطین است.

بگفته خبرگزاری فلسطینی وفا، عرفات این مطلب رادر گردهمائی شورای نظامی‌و باحضور خلیل‌الوزیر (ابو جهاد)معاون فرماندهی‌نیرو های‌مسلح فلسطین بیان‌کرده است.

عرفات در برابر شورا یک گزارش سیاسی درباره اوضاع کنونی با توجه به حمله سیاسی و تبلیغات تحریک آمیز آمریکا علیه سازمان آزادیبخش فلسطین و تهدیدات صهیونیست ها در باره شروع یک تهاجم مسلحانه‌علیه‌سوریه‌و سازمان آزادیبخش فلسطین وجنبش ملی لبنان ارائه داد.

عرفات توجه شرکت‌کنندگان دراین گردهمائی را به خطر اجرای طرح کنونی آمریکا جلب کرد و افزود: اعزام شولتز به منطقه برای‌اینست کنونی بتواند از نزدیک‌ناظر اجرای‌طرحهای امپریالیستی آمریکا علیه ملت فلسطین و سازمان آزادیبخش فلسطین و همچنین علیه ملل عرب باشد.

عرفات تصمیم نیرو های فلسطینی‌درسرکوبی‌هرگونه تهاجم احتمالی‌رژیم اشغالگر قدس، با همان شجاعتی که درمبارزات لبنان وبیروت‌از خود نشان دادند، را مورد تاکید قرار داد. عرفات پس از آن برای فرماندهان و همچنین مسئولان مختلف بنیاد های فلسطینی درباره لزوم هوشیاری کامل دربرابرهرگونه‌خطراحتمالی دستورات مقتضی صادر کرد.

همچنین بگزارش خبرگزاری جمهوری اسلامی: ولید جنبلاط رئیس حزب‌ترقیخواه سوسیالیست لبنان ابرازعقیده کرد که گفتگوهای جاری‌میان لبنان و رژیم صهیونیستی به بن‌بست رسیده است و این رژیم سعی میکندبا واردکردن فشار به لبنان، این کشوررا به رامحلی بکشاند که‌ازطریق آن بتواند ظرف دوسال‌کرانه باختری را به دیگرسرزمینهای اشغالی ضمیمه کند و طرح شارون را به مرحله اجرا درآورد.

به گزارش خبرگزاری قطر از ابوظبی، جنبلاط طی گفتگوئی با روزنامه الاتحاد چاپ ابوظبی گفت: در صورتیکه لبنان تسهیلاتی در خاک خود در اختیار رژیم صهیونیستی قرار دهد، این امر منجر به ایجاد یک‌کشور تجزیه شده خواهد شد.

جنبلاط تاکید کرد: تنها راه‌حل مساله لبنان تقویت نقش سازمان ملل همراه با ارتش لبنان در جنوب این کشور است که این امربایک ضمانت بین‌المللی قابل اجرا است. وی گفت: سیاست کنونی ریگان در قبال‌کشورهای عرب فاجعه وحشتناکی برای امت عرب درپی‌خواهد داشت.

رئیس حزب سوسیالیست لبنان خواستار لغو سیاست طایفه‌ای در تمام‌ادارات‌دولتی لبنان شد و گفت: این امر باید از پست ریاست‌جمهوری شروع شود. وی در مورد خطر تلاشهای‌حزب‌فالانژیست لبنان برای قبضه‌کردن‌ادارات و ارتش و تحمیل سیستم تکحزبی هشدار داد.

وی همچنین هشدار داد که اسرائیل از طریق کمک‌به حزب فالانژیست و طایفه‌های لبنانی برای از هم‌پاشیدگی اوضاع داخلی لبنان تلاش میکند. جنبلاط ضمن تکذیب احتمال ایجاد یک دولت دروزی تاکیدکرد فالانژیست‌ها چنین تبلیغاتی را میکنندتا طرح مارونی تجزیه لبنان را به مرحله اجرا درآورند.

اوضاع دربقاع‌وشوف

در حالیکه مذاکرات‌خشرده وزیر امور خارجه آمریکا با مقامات تل‌آویو و بیروت ادامه دارد، اوضاع ازدیروز در مناطق کوهستانی لبنان‌رو به آرامش گزارده است و تبادل آتش میان فالانژیست‌ها و دروزی‌ها فروکش کرده است. ازسوی دیگردر منطقه بقاع نیرو های سوریه برای مقابله با خطر درگیری های احتمالی با نیرو های صهیونیستی روز گذشته مواضع خودرا در این‌منطقه تحکیم کردند.

بنا به گزارش خبرگزاری جمهوری اسلامی از بیروت اخبار رسیده حاکیست که اقدامات‌نیرو های‌صهیونیستی مبین عدم تمایل‌آنان به‌خروج از درمبقاع می‌باشد.مطبوعات دیروز لبنان گزارش دادندکه نیروهای‌صهیونیستی هزاران مین در مناطق بقاع‌غربی و مرکزی‌کار گذاشته‌اند.ازسوی دیگر نیرو های سوریه نیز مواضع و استحکامات خود را تقویت کرده و مواضع جدیدی ایجاد نموده‌اند.

از جمله نیروهای سوریه اخیرایایگاههای موشکی‌مدرنی از نوع «سام-۲۱» را به کار گرفته است. درپایان این‌گزارش آمده است اخبار رسیده از بقاع حاکیست مانور های نظامی نیرو های‌صهیونیستی باانواع سلاحهای سنگین و هلی‌کوپتر دیروز وارد چهارمین روز خود شد.

مراسم روز جهانی کارگر در کشورهای مختلف جهان برگزار شد

واحد مرکزی خبر به نقل از خبرگزاری آسوشیتدپرس از توکیو گزارش داد: در مراسم دیروز (اول مامه) در ژاپن یک میلیون و ۷۰۰ هزار تن شرکت کردند.

گروه‌های کارگری از این فرصت برای اعتراض به سیاست‌های اقتصادی و دفاعی‌یاسوهیروناکازونه‌نخست‌وزیر ژاپن و حکومت پنج ماهه‌اش استفاده کردند. در توکیو بنا به تخمین پلیس یکصد و ده هزار تن از مردم توکیو در یک پارک بمنظور راهپیمائی گردهم آمدند.

رهبر شورای عمومی اتحادیه‌های کارگری‌ژاپن دریک نطق تلویزیونی دولت ناکازونه را محکوم کرد و گفت: ما از نیروی چپ علیه جنگ و تسلیحات و علیه‌حکومت‌ناکازونه استفاده خواهیم کرد.

بگزارش واحد مرکزی خبر به نقل از خبرگزاری‌ها از ورشو: پلیس لهستان دیروز برای متفرق کردن تظاهرکنندگانی که بمناسبت روز کارگر شعارهائی بمنفع همبستگی ولیخوالسا رهبر این اتحادیه ممنوعه میدادند، ازماشینهای آبپاش و گاز اشک‌آور استفاده کرد.

پلیس قبل از اینکه وارد عمل شود، به حدود چند هزار لهستانی که درمقابل کلیسای جامع ورشو جمع شده بودند، اعلام کرد که متفرق شوند و اخطار کرد درصورت ادامه تجمع، زنان و کودکان در معرض خطر خواهندبود.

خیابان‌های پاریک بخش قدیمی ورشو انباشته از خودروهای پلیس، ماشینهای آبپاش، نفربرهای زرهی و کامیون‌های حامل افراد پلیس و سربازان ضد شورش بود.

ژنرال یاروزلسکی رهبر رژیم لهستان در یک نطق تلویزیونی بمناسبت روز اول ماه مه گفت: حکومت نظامی درصورتی که شرایط اجازه دهد، لغو خواهد شد.

یاروزلسکی افزود: درصورتی که زندگی عادی در لهستان در روزها و ماههای آینده مختل‌نشود،احتمالاواقعی لغو حکومت نظامی و اتخاذ اقداماتی که همراه آن خواهد بود، مطرح خواهد گردید.

همچنین بگزارش یونایتدپرس از پاریس دیروز ده‌ها هزار نفر از اعضای اتحادیه‌های کارگری در سراسرفرانسه ضمن شرکت در راهپیمائی روز اول ماه مه علیه بیکاری و برنامه دشوار اقتصادی دولت دست به تظاهرات زدند.

گزارش‌های رسیده حاکیست: برای اولین‌بار در چهار سال‌اخیر،سه‌کنفدراسیون بزرگ کارگری‌فرانسه‌بمنظور انجام این راهپیمائی در پاریس و سایر شهرها با یکدیگر متحد شدند.

به گفته پلیس: بیش از سی هزار نفر در مراسم رژه دیروز پاریس شرکت داشتند. به‌قرار اطلاع تظاهر کنندگان ضمن حمل پلاکاردهائی که دولت‌را به تقلیل بیکاری‌میخواند، علیه اقدامات اقتصادی دولت شعار میدادند.

درسوریه

روز گذشته صدها هزار سوری در رژه روز کارگر که در شهر حمص برگزارشد، شرکت کردند.

خبرگزاری فرانسه‌از دمشق‌گزارش‌داد:رژه بدرخواست حافظ اسد ترتیب داده شده بود و تعدادی از نمایندگان کارگران و مقامات دولتی و حزبی سوریه و هیات‌های کارگری برخی کشورها در این مراسم شرکت داشتند.

حافظ اسد در پیامی که برای کارگران فرستاد، تاکید کرد قدرت سوریه، نتیجه تحکیم وحدت ملی کشور، قدرت اقتصادی و گسترش ظرفیت دفاعی با بکار گرفتن یک ارتش شجاع و سلاح‌های موثر می‌باشد. وی‌از سوی دیگر تاکید کرد که سوریه و جامعه عرب در حال حاضر یکی از مشکل‌ترین و ظریفترین مراحل را می‌گذرانند و با توطئه‌ای که توسط نیروهای امپریالیسم و صهیونیسم و عوامل آنها تدارک دیده میشود، روبرو هستند. رئیس جمهوری‌سوریه درپایان ضمن اشاره به تهدیدهاو اقدامات‌نظامی‌صهیونیست‌ها در جهت تجاوز به سوریه تاکید کرد که دمشق همچنان به تلاش خود برای رفع هرگونه ضربه‌ای‌که به منافع وحقوق اعراب وارد شود ادامه خواهدداد.

در آلمان شرقی رهبران آنکشور به مناسبت روز اول‌ماه مه وروز کارگر از کارگران در بخش صنایع وکشاورزی خواستند تا هرچه بیشتر تولیدات خود را افزایش دهند ووفاداری خودرا به حزب کمونیست‌حفظ کنند.

راهپیمایان دیروز در برلین شرقی تصاویری از اریش‌هونکر‌رهبر آلمان شرقی وسایر رهبران و همچنین یوری‌اندروپوف دبیر کل‌حزب کمونیست شوروی‌راباخود حمل می‌کردند. در بعضی از پلاکاتها که در این مراسم به‌چشم میخورد، از مردم خواسته شده بودکه از حزب کمونیست حمایت کنند و با استقرار سلاح‌های هسته‌ای جدید آمریکا در اروپای غربی به مبارزه بپردازند.

به‌گزارش یونایتدپرس از مسکو: کنستانتین چرننکو عضو دفتر سیاسی حزب کمونیست شوروی در جشن های اول ماه مه در میدان سرخ مسکو که درآن یوری‌آندروپوف ودیگر اعضای رهبریت شرکت داشتند ظاهرا بدلیل بیماری غیبت داشت.

چرننکو ۷۱ ساله، طی ماه گذشته از سه مراسم عمومی غایب بوده است. منابع‌بلندپایه شوروی گفتند که وی بشدت بیمار است، لیکن در مورد نوع بیماری او توضیح ندادند.

غیبت چرننکو از انظار عمومی در وهله اول شایعه کنارگذاشتن وی از قدرت را برسرزبانها انداخته بود، لیکن این گزارشها به هنگامیکه تصویر وی در مراسم روز اول ماه مه‌به‌همراه تصاویر دیگر حمل میشد، باطل گردید.

صدها هزارکارگر کارخانه وکشاورزی، کودک، دانشمند، هنرمند ودانشجو در حالیکه گل، بادکنک و پرچم حمل می‌کردند، درمیدان سرخ مسکو اجتماع کردند. برای جشن های امسال ۵۶ شعار مورد تصویب حزب قرار گرفته بود که از جمله درخواست‌ازاروپائیان برای جلوگیری از استقرار موشک های بابرد متوسط ناتو در اروپا راشامل میشد.

از کشورهای عضو ناتو اتحادیه کشورهای پیمان آتلانتیک شمالی (ناتو) هیات هائی در سطح پائین دراین مراسم شرکت‌کرده‌بودند وسفرای این کشورها بعنوان ادامه اعتراض به حضور نیروهای شوروی در افغانستان در مراسم شرکت نکردند.

اعتراض به بیکاری در آمریکا

صدها تن از کارگران، دانشجویان و بیکاران شهر نیویورک بمناسبت روزکارگر دست‌به تظاهرات گسترده‌ای در این شهر زده وبا دادن شعار هایی خواستار پایان یافتن مسابقه تسلیحاتی و دخالت های آمریکادر امور داخلی کشورهای آمریکای مرکزی و برقراری صلح در زمینه های مناسب برای ایجاد کار شدند. براساس گزارش تاس از نیویورک در این تظاهرات که در میدان اتحادیه در مرکز شهر برگزار شد، تظاهر کنندگان سیاست دولت‌ریگان‌مبنی‌برادامه تاسیس زرادخانه های هسته‌ای که مغایر با منافع و برنامه های اجتماعی است و همچنین افزایش اقدامات نظامی خارجی بویژه در آمریکای مرکزی را شدیدا مورد انتقاد قرار دادند.

مذاکرات معاون وزیر جنگ مصر با مقامات ترکیه

تهران- خبرگزاری جمهوری اسلامی: ژنرال فتحی- عبدالحمید معاون وزیر جنگ رژیم حاکم بر مصر دیروز برای گفتگو با مقامات ترکیه در راس هیاتی وارد این کشور شد.

بگزارش‌رادیو ترکیه‌معاون وزیر جنگ‌رژیم مصرازامروز گفتگو های خود را آغاز خواهد کرد. وی دوهفته در ترکیه‌اقامت خواهدداشت.

یک‌پزشک آلمانی در جریان حملات ضد انقلابیون نیکاراگوئه به قتل رسید

واحد مرکزی خبر بنقل ازآسوشیتدپرس گزارش داد: دوازده تن ازجمله یک پزشک تبعه آلمان فدرال‌در جریان یک شبیخون ضد انقلابیون نیکاراگوئه درایالت جینوتگا در ۲۵۰ کیلومتری شمال ماناگوا کشته‌شدند.

یک منبع دولتی نیکاراگوئه گفت: تمامی این ۱۲تن بضرب گلوله کشته شده‌اند وظاهرا ازفاصله بسیارنزدیک هدف‌قرارگرفته‌اند. پزشک‌مقتول‌آلمانی‌درمنطقه جینوتگا باوزارت بهداشت نیکاراگوئه همکاری‌می‌کرد. این‌پزشک دومین اروپائی است که درجریان حملات چندماه‌ضد انقلابیون نیکاراگوئه کشته می‌شود. قبلا یک‌فرانسوی که‌در دانشگاه ملی نیکاراگوئه کار می‌کرد درجریان‌حمله مخالفان دولت نیکاراگوئه کشته شده بود.

درحمله مجاهدین‌افغان‌به فرودگاه جلال‌آباد، سه هلی‌کوپتر و یک هواپیمای مسافربری منهدم شد

واحد مرکزی خبر بنقل از یونایتدپرس از اسلام‌آباد گزارش داد: مجاهدان مسلمان افغان روز گذشته گفتند آنان درحمله به‌یک‌فرودگاه نظامی درافغانستان سه‌فروند هلی‌کوپتر و یک فروند هواپیمای مسافربری را منهدم کردندو به‌چندین هواپیمای دیگر خساراتی واردآوردند.

خبرگزاری انقلابیون مسلمان افغانی که در خارج شهر پیشاور پاکستان نزدیک مرز افغانستان فعالیت‌دارد، گزارش داد: حمله به فرودگاه مزبور در جلال‌آبادواقع در صدوده کیلومتری شرق کابل سه‌شنبه گذشته بوسیله صدو بیست مرد مسلح که به‌موشک وخمپاره‌انداز مجهز بودند انجام شده است.

خبرگزاری مزبور گفت: دراین حمله انقلابیون بدون آنکه متحمل خساراتی شوند، سیزده تبعه شوروی و ۹ افغانی را کشته وچندین نفر را مجروح کردند.

خبرگزاری مجاهدان افزود: زمانی که این حمله جریان داشت چندین هواپیما از زمین برخاسته ومناطق جنوب وجنوب شرقی فرودگاه را بمباران کردند.

بنابه گفته مجاهدان این چهارمین حمله به فرودگاه جلال‌آباد از پانزدهم ژانویه گذشته تاکنون است. قبلا نیز در ماههای فوریه ومارس گذشته این فرودگاه مورد حمله‌مجاهدان مسلمان‌قرارگرفت‌که‌طی آن‌شش هلی‌کوپتر منهدم شده وبیست تعمیرکار روسی کشته شدند.

ارتش آرژانتین اعلام کرد:

ناپدید شدگان سیاسی در آرژانتین مرده محسوب میشوند!

تهران ـ خبرگزاری جمهوری اسلامی: سازمان ها، رهبران سیاسی و خانواده‌های زندانیان سیاسی درآرژانتین گزارش اخیر ارتش این کشور را درمورد سرکوبی‌انقلابیون و مخالفان سیاسی رژیم بشدت مورد انتقاد قرار دادند و گفتند حکومت نظامی آرژانتین که از پاسخ در موردسرنوشت هزاران انسان بازداشت شده از جمله صد ها کودک عاجز است، با انتشار این گزارش که زندگی انسان ها را به استهزاء میگیرد، سعی، دارد مسئله حقوق بشر در این کشور را مسکوت گذارد.

در این گزارش ۲۳ صفحه‌ای ارتش آرژانتین مسئولیت کامل عملیات به اصطلاح ضد خرابکاری در این کشور رابه عهده گرفته و میگوید کسانی که جزء زندانیان سیاسی‌مفقود شده می‌باشند از نظر دولت مرده به حساب می‌آیند ولی هیچ‌گونه آمار یا اسامی در مورد اینگونه کشته شدگان ارائه نمی‌دهد. این گزارش میافزاید که امکان تعیین تاریخ و علت مرگ و همچنین محل دفن ناپدید شدگان‌نیزوجود ندارد (!)

آمریکا بافروش ۱۲۰۰ تانک ام-یک به‌عربستان هزینه‌های کمک نظامی به‌اسرائیل راجبران میکند!

واشینگتن ـ خبرگزاری جمهوری اسلامی: بنابه نوشته روزنامه «کریستین ساینس مانیتور»چاپ‌آمریکا دولت ریگان قصدداردد۱۲۰۰ تانک ام‌یک‌به قیمت‌دومیلیون دلار برای هرتانک‌به‌عربستان سعودی بفروشد.

ویلبور کران‌اولاندپاسابقه ۳۰ ساله در امور خاورمیانه و از اعضای گروه‌طرح‌ریزی سیاست کاخ‌سفیدوپنتاگون که مشاور سیا نیز بوده است، طی مقاله‌ای در این روزنامه ضمن پشتیبانی ز فروش تانک به عربستان‌ادعا کرده است در صورت‌وقوی طرح فروش تانکها نتایجی که از فروش هواپیما های آواکس در ۱۹۸۱ گرفته شده است، به‌هدر خواهد رفت.

وی ضمن اشاره به جریانات پشت‌پرده درفروش آواکسها به عربستان گفته است: پنج‌هواپیمای او کس که‌به عربستان فروخته شده است آماده برای مقابله با حملات به چاه های نفتی خاورمیانه در فرودگاه‌ریاض می‌باشند و به‌هیچ ترتیبی اسرائیل را تهدیدنمی کنند. در عوض استفاده اسرائیل از هواپیما های اطلاعاتی «ای ـ سی ـ ۲» که‌به‌وسیله آمریکا دراختیارآن‌گزارده شده به آنها این توانائی را داده است که به حریم هوائی عربستان واردن‌تجاوز نموده وبعد عملیاتی حملات هوائی برفراز شهرپرجمعیت بیروت را تسهیل نمایند.وی می‌افزاید: در سال ۱۹۸۲ اسرائیل به کمک هواپیما های مزبور توانست دفاع‌ضد هوائی سوریه در لبنان را نابود کرد مو پس از کنترل هوائی برلبنان‌مناطق‌وسیعی از این کشور را نابودنماید. وی در ادامه مقاله خود با مطرح نمودن این سئوال که «آیا هیچیک از کشور های عرب‌از تجهیزاتی که‌آمریکا در اختیارش گذاشته برای حمله به نیروهای اسرائیل استفاده نمودهو یابه‌محدوده اولیه این کشور تجاوزکرده ومراکز پرجمعیتش‌را بمباران نموده‌است ؟» می‌نویسد: خرید نقدی ونه‌وام ویااعتبار طولانی مدت ۱۲۰۰ تانک ام‌یک، کسری توازن‌اقساط آمریکا رابه میزان ۲٫۴ میلیارد دلار که تقریبامعادل کمک سالانه آمریکا به اسرائیل است کاهش‌می‌دهد. بعلاوه مبلغ۲۳ میلیارددلاری که عربستان در طول‌ده‌سال اخیر برای تجهیزات نظامی آمریکا پرداخته است‌بایدبه این اضافه گردد. فروش تانک‌ها به عربستان هزینه مطالعات و توسعه تانک های آبرام را برای ارتش‌آمریکا تقلیل می‌دهد.مهمتر از آن چون سربازان عربستان‌قادر به هدایت وتعمیر این‌تانکها نمی‌باشند در آینده نزدیک نمی‌باشند این تانکها به‌وسیله قوای آمریکائی برای‌دفاع‌درمقابل حملات شوروی به چاه های نفت خلیج (فارس) مورد استفاده قرار میگیرد. وی در پایان خاطرنشان می‌سازد اسرائیل که ادعای‌رهانیتش از طرف هشت هزار نیروی زمینی‌فلسطینی‌تهدیدگردیده است آیا توانائی آن راداره که یک تجاوز به خاورمیانه از طرف شوروی را دفع نماید؟ منظور این است که اگر آنها از طرف تعداد محدودی فلسطینی احساس خطری کنند پس توان‌مقابله با حمله شوروی راندارندو در نتیجه عربستان به این تجهیزات نیاز دارد. اگر ادعای اسرائیل مبنی‌بر موجودیت ناپایدارش صحیح باشد، جواب این سئوال نیز منفی می‌باشد.

غیر متعهدها خواستارمذاکرات فوری جهانی جهت حل مشکلات اقتصادی در دنیا شدند

واحد مرکزی خبر به‌نقل از یونایتدپرس گزارش میدهد: یک سخنگوی وزارت خارجه هند گفت: یک گروه ۱۰ عضوی جنبش عدم متعهد خواستار مذاکرات فوری جهانی برای اتخاذ تدابیری جهت حل مسائل اقتصادی جهانی شده است. در پی اجلاسیه دو روزه این گروه از اینديراگاندی نخست‌وزیر هند که‌ریاست جنبش رابرعهده دارد، خواست نامه‌هائی برای رهبران حکومت های کشورهای در حال رشد بفرستند و ازآنها بخواهد اقداماتی بمنظور حل مسائل کنونی‌اقتصادجهان اتخاذ کنند.

این اجلاسیه بدعوت خانم‌گاندی که ازسوی‌سران کشورهای غیرمتعهد ماموریت داشت اقداماتی را بری آغاز گفت وشمال وجنوب درباره مسائل اقتصادی کشورهای درحال رشد آغاز کند، تشکیل شده بود.

دراین اجلاسیه وزیران خارجه الجزایر، تانزانیا، اندونزی، سری‌لانکا، آرژانتین، کوبا ویوگسلاوی شرکت داشتند. وزیر کشاورزی بنگلادش نیز به نمایندگی از کشورش در این اجلاس شرکت داشت.

انحلال پارلمان و انتخابات پیش‌رس در ایتالیا

واحد مرکزی خبر به‌نقل از آسوشیتدپرس از رم گزارش داد: ساندروپرتینی رئیس جمهوری ایتالیادیروز به‌تبادل‌نظرهای خود بارهبران احزاب سیاسی این‌کشور پایان داد.

منابع آگاه در رم گفتند، بنظر می‌رسد پرتینی هم‌اکنون تصمیم خودرا درباره انحلال پارلمان گرفته و امروز به‌این‌کار اقدام خواهد کرد.

این منابع گفتند، ظاهرا پرتینی امید خود رابه تشکیل یک‌دولت تازه بجای‌دولت فانفانی که‌جمعه گذشته استعفا کرد، از دست داده است. این منابع گفتند باتوجه‌به موضع سوسیالیست‌ها که راه‌هرگونه‌تلاشی برای تشکیل دولت تازه راسد کرده‌اند بهترتینی‌چاره‌ای جز انحلال پارلمان واعلام یک انتخابات زودرس ندارد.

این منابع افزودند انتظار میرود انتخابات تازه در بیست وشش ژوئن (پنج‌تیر)، یکسال پیش از موقع برگزار شود.

رئیس جمهوری دمکراتیک‌عربی صحرا اعلام‌کرد:

جمهوری صحرا برای مذاکره با مراکش آماده است

خبرگزاری فرانسه- محمد عبدالعزیز رئیس جمهوری عربی دمکراتیک صحرا اعلام کرد: هروقت که مراکش مایل باشد، ما برای مذاکره آماده‌ایم، در غیراینصورت جنگ همچنان ادامه خواهد یافت و ملت ما حقوق قانونی خود را از این طریق بدست خواهد آورد.

رئیس جمهوری صحرا تاکید کرد که برای حل‌مسئله صحرا فقط یک راه وجود دارد وآن مذاکره‌بین جمهوری دموکراتیک صحرا و رژیم مراکش است.

وی گفته‌که جمهوری دموکراتیک صحرا تصمیم‌گرفته است از این پس در کلیه کنفرانس های عالی سران‌کشورهای سازمان وحدت‌آفریقا شرکت کند.

رئیس جمهوری صحرا پس‌از یک دیدار ۲۴ ساعته‌از کشور مالی دیشب بامباکو را ترک گفت.

رکود بازار ماهی در کشور های خلیج فارس

تهران- خبرگزاری جمهوری اسلامی: دولت امارات عربی متحده تصمیم گرفته است آزمایشات مداومی ازنمونه ماهیهای موجود در خلیج‌فارس برای تشخیص آلودگی احتمالی آنها به نفت نشت‌شده از چاههای خسارت دیده ایران بوسیله ارتش مزدور عراق بعمل آورد. یک نشریه این کشور نوشت: وزیر کشاورزی و ماهیگیری امارات دستور انجام این آزمایشها را در مورد نمونه های ماهی در بازار صادر کرده است.

بگزارش خبرگزاری کویت بعلت نگرانی از آلودگی احتمالی آبها، بازار ماهی در کشور های خلیج‌فارس بایک رکود شدید روبرو شده است.

اجلاس نهائی بررسی آلودگی آبهای خلیج فارس شنبه آینده برگزار می‌شود

تهران- خبرگزاری جمهوری اسلامی: عبداللطیف زیدان هماهنگ کننده اصلی سازمان منطقه‌ای حفاظت محیط زیست دریائی دیروز اعلام کردکه کارشناسان دولتی کشورهای عضو این سازمان شنبه آینده برای توافق نهائی در مورد مقابله با نشت‌نفت در بحرین به گفتگو خواهند نشست.

وی در مصاحبه‌ای با خبرگزاری کویت گفت: در این اجلاس آخرین اصول یک‌طرح‌منطقه‌ای برای مقابله با توده شناور نفتی از نزدیکترین موضع به چاه های تخریب شده نوروز، بررسی خواهد شد.

این کارشناسان تجهیزات در دسترس، موادلازم وامکان بهره‌گیری از کمک دیگر منابع را به بحث خواهند گذاشت. این سازمان پیش‌از این پیشنهادهای متعددی برای پاکسازی مناطق آلوده به نفت دریافت کرده است.

در هفته گذشته

۲۴۶ تن در جنگهای داخلی السالوادور به قتل رسیدند

واحد مرکزی خبر بنقل از رویتر از سان‌سالوادور گزارش داد: یک مقام بلندپایه مذهبی کلیسای کاتولیک دیروز گفت: طی هفته گذشته حداقل دویست و چهل وشش نفر در جنگهای داخلی این کشور جان خود را از دست دادند، در حالیکه این رقم در هفته پیش‌از آن صدوپنجاه و شش نفر بوده است.

این مقام گفت: افزایش رقم کشته شدگان ثابت می‌کند که‌نبردمسلحانه رامحل‌بیعدالتی ونابرابری اجتماعی در این کشور آمریکای جنوبی نیست.

گزارشهای رسیده حاکیست: چریکهای چپگراجمعه گذشته در پاسخ به برنامه‌های دولت ریگان مبنی‌بر افزایش کمک نظامی به دولت راستگرای السالوادور دست به یک تهاجم عمده در استانهای شرقی کشور زدند.

شب گذشته صدای انفجار بمب و تیراندازی در پایتخت شنیده می‌شد. بگفته پلیس، چریکها دو پست متعلق به آنان را در حومه پایتخت مورد حمله قرار دادند و در جریان این تیراندازی سه غیرنظامی نیز کشته شدند.

برای مذاکره پیرامون همکاریهای نظامی بین دوکشور،

وزیردفاع کویت به فرانسه‌میرود

تهران ـ خبرگزاری جمهوری اسلامی: سالم‌الصباح وزیر دفاع کویت سه‌شنبه آینده برای یک دیدار رسمی سه‌روزه از فرانسه عازم این کشور می‌شود.

خبرگزاری جمهوری اسلامی گزارش می‌دهد که وزارت دفاع فرانسه ضمن اعلام این مطلب افزوده است که شیخ سالم با شارل ارنو همتای فرانسوی خود پیرامون همکاریهای نظامی بین دو کشور به‌گفتگو خواهد پرداخت.

وزیر دفاع کویت همچنین در نمایشگاهی ازتجهیزات نظامی فرانسه شرکت خواهد کرد.

مقررات منع عبورومرور درچندشهر کرانه باختری‌رودار دن برقرارشد

تهران ـ خبرگزاری جمهوری اسلامی:

گزارشهای رسیده از بیت‌المقدس حاکی است که اعتراضات فلسطینی های ساکن ساحل غربی رودار دن علیه اشغالگران صهیونیستی آنقدر بالا گرفته است که رژیم صهیونیستی در شهر نابلس مقررات منع عبور و مرور برقرار کرده است.

گزارش خبرگزاری فرانسه ازبیت‌المقدس همچنین حاکی است که در اردوگاه پناهندگان فلسطینی «الازاء» واقع در بیت‌اللحم نیز روز شنبه برای دومین روز متوالی مقررات منع رفت و آمد برقرار بوده است.

همچنین واحد مرکزی خبر به نقل از خبرگزاری فرانسه از بیت‌المقدس گزارش داد یک سخنگوی نظامی رژیم صهیونیستی گفت پس‌از وقوع ناآرامی هایی در شهر قدیمی نابلس واقع در ساحل غربی مقررات منع رفت وآمد از سوی ارتش اسرائیل دراین شهر برقرار شد. رادیوی رژیم صهیونیستی در این زمینه گفت جوانان با برافراشتن پرچم فلسطین درچندنقطه نابلس روز اول ماه مه را جشن گرفته بودند.

شهید مطهری در شناساندن مکتب اسلام اصیل و در مبارزاتی که به رهبری امام خمینی شروع شد، نقش مؤثری داشت — آیت‌الله العظمی منتظری

مسابقه بزرگ علمی استاد مطهری

راهنمای مسابقه بزرگ علمی پیرامون آثار استاد شهید مرتضی مطهری

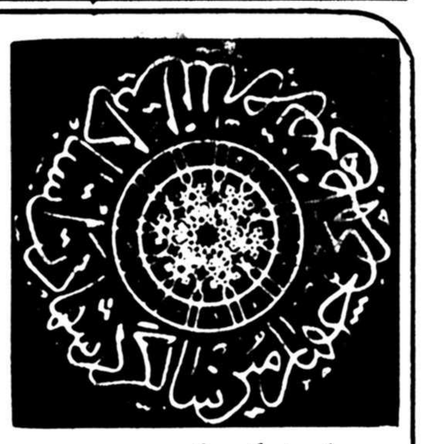

از شرکت کننده محترم تقاضا می شود قبل ازشروع به مطالعه سئوالات به نکات زیر دقیقا توجه فرمائید.

۱ـ درآغاز ازنام خداوند واستمداد ازارواح طیبه ائمه معصومین وهمچنین ازدعا برای علودرجات شهداء اسلام که زمینه سازان اینگونه توفیقات درفضای مقدس وروحانی و معنوی جمهوری اسلامی ایران بوده اند غفلت نکنید بالاخص شهید بزرگوار استاد عالیقدر متفکر وفیلسوف بزرگ معاصر آیه الـ... مرتضی مطهری رحمة اله علیه.

۲ـ برادر وخواهر عزیز حزب الـ.... هدف ازاین مسابقه بردوباخت نیست بلکه هدف کمک به بالا بردن سطح معلومات مذهبی و دینی شماست وضمنا آزمایشی علمی برای خود شماست تاکاستی هارا بشناسید وجبران نمائید لذا میتوان گفت این برنامه یک خود آزمائی است نه زور آزمائی، بدین جهت لازم است ازفکر ومعلومات ومطالعات خودتان کمک گرفته تادرخودسنجی موفق باشید.

۳ـ باید توجه داشته باشید که بهترین راه سئوال سئوالات تشریحی است ولی بجهت وسعت مسابقه وکثرت شرکت کننده مجبور به تست کردن سئوالات شدیم تا بتوانیم ازعهده ارزیابی آن برآئیم. لذا مسلما دراین راه اشتباهاتی وجود دارد که شما باراهنمائی بیشتر وانتقادهای سازنده و درصورت آمادگی بیشتر اعلام همکاری جهت بهتر برگزارکردن وتداوم این گونه برنامه ها مارا یاری خواهید کرد.

۴ـ چون ستاد درنظر دارد درآینده نیز باشکل ومحتوای بهتر اقدام به برنامه های مشابه نماید لذا درصورتی که طرح یانظر وپیشنهادسازنده دراینگونه آموزش های عمومی دارید بعدازدقت کامل وتکمیل آن ستاد رایاری نمائید.

۵ـ چون سئوالات توسط تعدادی ازبرادران علاقه مند تهیه شده است، گرچه سعی درهماهنگی سئوالات مقداری شده است ولـی بازهم به ناهماهنگیهائـی برخوردخواهید کرد که ازاین باب عذرمی خواهیم.

نکات بسیار ضروری

۶ـ مهلت ارسال جواب ها برای استان مرکزی واستان تهران حداکثر تاانتهای وقت اداری روز سه شنبه ۶۲/۲/۱۳ خواهد بود.

۷ـ مهلت ارسال برای بقیه استانها تاانتهای وقت اداری روز چهارشنبه ۶۲/۲/۱۴ خواهد بود.

۸ـ جوابها باید حتما با پست سفارشی به آدرس تهران ـ صندوق پستی ۲۲۲۵ باشد. به جوابهائی که بعدازاین تاریخ پست شده یاغیر سفارشی باشد ترتیب اثر داده نخواهد شد.

۹ـ محتمل است که درسئوالات اشتباهات چاپی رخ داده باشد. سعی نمائید بادقت بیشتر به اشتباه نیافتید وجواب صحیح را بیابید.

۱۰ـ احتمالا به سئوالاتی برخورد می کنید که برای پیدا کردن جواب صحیح دچار شبهه خواهید شد. باید توجه داشته باشید که جواب مورد نظر آنچیزی است که مورد قبول استاد مطهری می باشد.

طریقه پاسخ ونمرات وارزیابی

۱۱ـ برای هرسئوال چهارجواب ذکر شده است که یکی ازآنها صحیح ویابهترین وجامعترین جواب است که آن مورد نظرما است.

۱۲ـ برای هردوره «متوسط، عالی» بطور جداگانه کلیدی بعنوان پاسخنامه چاپ شده است. درهر دوره شرکت می کنید پاسخنامه را درکنار خود قرار داده پس ازپیدا کردن جواب مورد نظر وتطبیق شماره سئوال باشماره پاسخنامه یکی از ۴ خانه خالی را که باشماره های ۴،۳،۲،۱ ازچپ به راست شماره گذاری شده است، بامداد پررنگ مشکی ویاخودکار مشکی کاملا پرنمائید.

✱ یادآوری میشود که جوابهای هرسئوال از (۱) تا (۴) نیز شماره گذاری شده است و شما خانه‌ای را که با جواب منطبق است پرنمائید.

۱۳ـ درهر دوره تعدادی سئوال بدینگونه است که متنی بعنوان سئوال ذکر شده است. شما بادقت کامل دراین متن باید متوجه صحت ویاعدم صحت آن ازنظر استاد شوید، بعد از یافتن صحیح ویاغلط بودن مطلب به کلید مراجعه می نمائید. برای اینگونه سئوالات که درقسمت آخر سئوالات هر دوره است، دوخانه خالی وجود دارد که خانه اول غلط وخانه دوم صحیح است. درصورتی که متن غلط باشد خانه شماره (۱) و درصورتی که متن صحیح باشد خانه شماره (۲) را کاملا پرخواهید کرد.

۱۴ـ تعداد سئوال برای دوره متوسط ۴۵۰ عدد و برای دوره عالی ۴۰۰ عدد می باشد که حداقل نمره قبولی برای دوره متوسط ۳۵۰ و برای دوره عالی ۳۲۰ می باشد.

۱۵ـ قابل توجه است که هرسئوال یک نمره خواهد داشت وبرای هرجواب اشتباه نیم نمره منفی منظور شده است. لذا درصورتی که مطمئنا به جواب صحیح نرسیدید بهتر است که خانه‌ای را پرنکنید.

۱۶ـ هرگونه خط خوردگی ویا پرکردن بیش ازیک خانه غلط محسوب شده ونیم نمره منفی بآن تعلق خواهد گرفت.

۱۷ـ سعی نمائید جهت پاسخ ها ازمداد مشکی پررنگ استفاده نمائید که درصورت اشتباه بتوانید آنرا پاک نمائید و هنگام پاک کردن دقت نمائید پاسخنامه پاره نشود.

۱۸ـ هیچگونه خط، جمله، و چیزی روی پاسخنامه ننویسید و درآن خط خوردگی ایجاد ننمائید.

۱۹ـ سعی کنید درهنگام پرکردن خانه هاپاسخنامه پاره نشود، چون ممکن است دیده نشده و غلط محسوب شود.

۲۰ـ مشخصات مورد لزوم در پاسخنامه را با خط خوانا وتمیز بنویسید و ضمنا بعبارات «دراین قسمت ها چیزی ننویسید» توجه کامل نمائید.

۲۱ـ ازضربدرگذاشتن درخانه ها ویانوشتن درآنها جدا خودداری کنید چون نوشتن ویاضربدرزدن جواب صحیح بحساب نخواهد آمد.

۲۲ـ صرفا به محفوظات خوداکتفا نکنید. بعد ازدقت کامل درخواندن سئوالات برای اطمینان بیشتر بکتاب مربوطه مراجعه نموده وبه صحت آن یقین نمائید.

۲۳ـ درصورتی که موفق به ثبت نام نشده‌اید میتوانید بازهم درصورت آمادگی دراین مسابقه شرکت نمائید وفیش بانکی آنرا همراه باپاسخنامه ارسال دارید.

۲۴ـ برای ارسال پاسخنامه حتی‌المقدور ازپاکت های بزرگتر استفاده نمائید وازتاکردن زیاد پاسخنامه خودداری نمائید.

۲۵ـ نتایج مسابقات مرحله اول بعدازآماده شدن ازطریق جراید اعلام خواهد شد.ازتماس دراین باره باستاد خودداری فرمائید.

۲۶ـ بجهت سهولت درکارها پشت پاکت پاسخنامه هارا بگونه زیربنویسید تاکار رسیدگی باسرعت بیشتر انجام گیرد:

درطرف آدرس فرستنده مثلا درصورتی که ازقم شرکت کرده‌اید فقط بنویسید: استان... مرکزی شهرستان... قم...

شرکت دردوره عالی ویا متوسط

درطرف آدرس گیرنده: تهران ـ صندوق پستی ۲۲۲۵

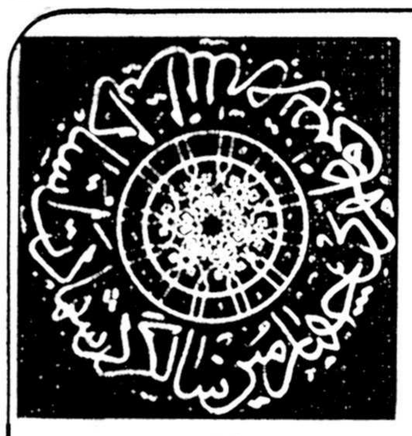

ازنوشتن بیشتر درروی پاکت ها جدا خودداری نمائید. چون بقیه مشخصات درقسمت بالای پاسخنامه یادداشت شده است.

درخاتمه ضمن آرزوی توفیق برای شما خواهر وبرادر حزب الـ... وعلاقه مند به درک معارف اسلامی توجه تان را به دونکته جلب می نمائیم:

اولا: اینکه این برنامه اولین طرح وسیع وعمومی آموزش های عمومی است ومسلم دارای اشکالاتی است، ولی امیدواریم باتداوم اینگونه برنامه ها وتشویق ها وانتقادهای سازنده شما بتوانیم باکیفیت وروشهای بهتری ادامه دهیم واین یک تجربه بسیار مفید دراینگونه آموزش ها خواهد بود.

ثانیا: انجام این مسابقه بوسیله همکاری تعداد زیادی ازبرادران وخواهران انجام گرفته که ازطرف ستاد ازکلیه آنها تشکر وسپاسگزاری میشود، مخصوصا ازبرادران عزیز دربانک های ملی سراسر کشور وهمچنین ازکارمندان زحمتکش درپست. امیدواریم درتداوم این همکاری وایجاد تسهیلاتی جهت بقیه این امور بجهت تلاش گسترده آنان خداوند به آنان اجرعنایت کند ومسلم آنها دراین حرکت خداپسندانه سهم بسزائی داشته‌اند.

با درود به ارواح شهداء اسلام مخصوصا پاره تن امام امت آیه الـ... شهید مرتضی مطهری وباسلام ودعا برای طول عمر رهبر کبیر انقلاب اسلامی امام خمینی.

والسلام

کمیته فرهنگی ستاد بزرگداشت چهارمین سالگرد شهادت استاد مطهری

سئوالات دورهٔ متوسطه

بسمه تعالی

✱ ۱ـ تفاوت عمده (اساسی انسان و حیوان)
۱ـ درپیشها و عواطف.
۲ـ درگرایشها و احساسات.
۳ـ درغرائز و عواطف
۴ـ دربینشها و گرایشها.

✱ ۲ـ یوم تجد کل نفس ما عملت من خیر محضرا و ما عملت من سوء..... از این آیه چه استفاده میشود:
۱ـ سختی قیامت و حسابرسی.
۲ـ کیفیت عذاب و ثواب درقیامت.
۳ـ تجسم اعمال درقیامت.
۴ـ اینکه قیامت وقت حساب است نه برزخ.

✱ ۳ـ زمان رسیدن قیامت را که میداند:
۱ـ فقط خداوند.
۲ـ خداوند و پیغمبر اکرم.
۳ـ خدا و اولیاء خداوند.
۴ـ هیچکس.

✱ ۴ـ عقیده و آرمان انسان اقتضاء میکند که:
۱ـ نسبت به سرنوشت انسانها توجه کند.
۲ـ نسبت به فرزند و همسر دلسوز و بقیه بی‌تفاوت.
۳ـ نسبت به قشر خاصی حداقل دلسوز باشد.
۴ـ خدمت به انسانها از آسایش خودش با اهمیت‌تر میگردد.

✱ ۵ـ انسان آرمانهائی را جستجو میکند که:
۱ـ خاص خود و فرزندان است.
۲ـ ارزشهائی که محدود به زمان حاضر و خاص.
۳ـ خاص خودش و هموطنانش میباشد.
۴ـ عام و شامل است.

✱ ۶ـ رابطه دنیا و آخرت:
۱ـ آخرت مرحله نهائی دنیاست.
۲ـ دنیا مرحله تکوین آخرت است و هرآنچه در دنیا شود همان درآخرت بانسان می رسد.
۳ـ آخرت عالمی است جدا با ضوابط جدا و ارتباط آنچنانی بادنیا ندارد.
۴ـ این رابطه از اسرار است و کسی به آن دست نخواهد یافت.

✱ ۷ـ تفاوت انسان با حیوان:
۱ـ ماهوی است.
۲ـ کیفی است.
۳ـ کمی است.
۴ـ هم کمی است و هم کیفی است.

✱ ۸ـ ایمان:
۱ـ از تراوشات فکری هر انسان است.
۲ـ از یافته‌های علمی و فکری هر انسان است.
۳ـ از هراندازه شناخت فردی هر انسان نسبت به طبیعت است
۴ـ گرایشهای والا و معنوی هر انسان که مبنای اعتقادی دارد.

✱ ۹ـ درتحولات اجتماعی:
۱ـ اقتصاد اصل است.
۲ـ شرایط جغرافیائی اصل است.
۳ـ هنر و فلسفه و ادب اصل است.
۴ـ انسانیت اصل است.

✱ ۱۰ـ سیر تکاملی انسان:
۱ـ از انسانیت او آغاز میشود.
۲ـ انسانیت و حیوانیت انسان هم عرض و هم‌زمان رشد میکنند.
۳ـ از حیوانیت آغاز و به سوی انسانیت کمال می یابد.
۴ـ انسان رشد حیوانی ندارد.

✱ ۱۱ـ قیامت بجهت اینکه روز ندامت است و مردم احساس میکنند که ضرر کرده‌اند که چیزی برای آنروز آماده نکرده‌اند قرآن دراین ارتباط قیامت را چه نامگذاری کرده:
۱ـ یوم التلاقی.
۲ـ یوم تبلی السرائر.
۳ـ یوم الجمع.
۴ـ یوم التغابن.

✱ ۱۲ـ انسان موجودی است:
۱ـ آرمانخواه و ارزشجو.
۲ـ مطلق طلب و ناطق.
۳ـ آزاد و عصیانگر.
۴ـ حیوانی است دارای علم و ایمان.

✱ ۱۳ـ درجه حیات در برزخ چه مقدار است:
۱ـ مانند درجه حیات درحال خواب است نسبت به بیداری.
۲ـ چون بدن از روح جداست یک مرحله حیات ضعیف است.
۳ـ حالتی نیمه زنده دارد و یک حیات خاص است.
۴ـ حیات آن از دنیا کاملتر است چون یک مرحله را گذرانده و به مرحله کاملتر رسیده است.

✱ ۱۴ـ انسان آینده:
۱ـ حیوان متفکر.
۲ـ انسان متمدن است.
۳ـ حیوان قدرتمند است.
۴ـ انسان فرهنگی است.

✱ ۱۵ـ در برزخ به انسان:
۱ـ فقط خیراتی که برای او انجام شود باو میرسد.
۲ـ فقط شروری که از او باقی مانده در دنیا او را آزار میدهد.
۳ـ چیزی باو نمیرسد و بریده از دنیا است.
۴ـ خیر و شری که از او بجا مانده به او خواهد رسید.

✱ ۱۶ـ علم و ایمان:
۱ـ علم ما را بسوئی میبرد، ایمان سوی دیگر.
۲ـ علم ما را بگونه‌ای میسازد، ایمان بگونه دیگر.
۳ـ علم به ما چیزی میدهد، ایمان نظیر آن.
۴ـ علم و ایمان مکمل و متمم یکدیگرند.

✱ ۱۷ـ در برزخ:
۱ـ انسان مورد مواخذه است و حسابرسی میشود.
۲ـ دربرزخ سئوالی نیست چون درقیامت چنین است.
۳ـ مشخص نیست که آیا سئوالی انجام میشود یا خیر.
۴ـ فقط از اعتقاد و ایمان سئوال شود و رسیدگی به سایر مسائل درقیامت است.

✱ ۱۸ـ ایمان مذهبی:
۱ـ موجب ایجاد روحیه تعبددرمقابل رهبران مردم میشود.
۲ـ موجب میشود انسان موجود مقدس شده و هستی خویش را فدای عقیده‌اش میکند.
۳ـ موجب ساده گزینی و عزلت‌نشینی انسان میشود.
۴ـ یک فکر ایده‌آلیستی است.

✱ ۱۹ـ از نظر قرآن:
۱ـ جهان همیشه هست و فقط انسانها دچار مرگ و نیستی و دوباره حیات خواهند یافت.
۲ـ جهان رو به نابودی است و دوباره جهانی جدید با قوانین جدید تولد یافته و برای همیشه خواهد ماند.
۳ـ جهان نابود خواهد شد و انسانها نیز، و دوباره انسانی جدید و جهانی جدید متولد خواهد شد.
۴ـ جهان رو به نابودی است و دوباره جهانی با قوانین جدید متولد میشود و باز رو به نابودی خواهد رفت و جهانی جدید بوجود خواهد آمد و بهمین ترتیب ادامه حیات خواهد داد.

✱ ۲۰ـ علم و ایمان:
۱ـ ایمان به ما روشنائی میدهد، علم مقصد.
۲ـ ایمان سرعت میدهد، علم توانائی میبخشد.
۳ـ علم جهان را جهان آدمی، ایمان روان را روان آدمیت میسازد.
۴ـ ایمان توانستن است، علم خوب خواستن.

✱ ۲۱ـ «وحاق بآل فرعون سوء العذاب النار یعرضون علیها عدواوعشیا» از این آیه چگونه به عالم برزخ و وجود حیات استفاده شده است:
۱ـ چون صحبت از صبح و شام است و در قیامت صبح و شامی نیست.
۲ـ چون صحبت از عذاب است و اگر حیاتی نباشد عذاب مفهومی ندارد.
۳ـ تصریح به آتش در این مرحله و عذاب بان دلیل است که انسانها در این مرحله میتوانند لمس و درک نمایند.
۴ـ هرسه.

✱ ۲۲ـ تربیت علمی خالص:
۱ـ انسان کامل میسازد.
۲ـ اصلاسا زندگی ندارد.
۳ـ انسان چند ساحتی میسازد.
۴ـ نیمه انسان میسازد یا انسان تک ساحتی میسازد.

✱ ۲۳ـ عالم برزخ چیست و انسان در چه وضعی است:
۱ـ عالمی است بین دنیا و قیامت و انسان دارای مرحله از حیات است و همه چیز را حس میکند.
۲ـ عالمی است آزمایشی جهت آمادگی بیشتر به قیامت و انسان در ان مرحله در آزمایشگاه وآمادگی است.
۳ـ عالمی است حائل بین دنیا و قیامت و انسان در خواب است تا قیامت که حساب و کتاب خواهد بود.
۴ـ عالمی است بعد از دنیا و قبل از آخرت که حسابرسی انسان درآن انجام و در قیامت تکمیل خواهد شد.

✱ ۲۴ـ فوائد ایمان:
۱ـ انسان در بین همه مردم محبوب میشود.
۲ـ بیشتر فائده شخصیتی دارد تا اجتماعی.
۳ـ موجب انبساط روحی فردی و بهبود روابط اجتماعی است و کاهش ناراحتی.
۴ـ فائده اخروی دارد.

✱ ۲۵ـ نامگذاری عالم پس از دنیا به برزخ به چه جهت است:
۱ـ بلحاظ استفاده قرآن از این لفظ.
۲ـ در قرآن سخنی از لفظ برزخ نیامده وبا استفاده از معنای لغوی آن نامگذاری شده است.
۳ـ این لفظی است که در بعضی از روایات امده و نام عالم از دنیا و قبل از قیامت کبری قرار گرفته است.
۴ـ وجه تسمیه آن بخوبی روشن نیست ولی میشود گفت بهترین نام است که انتخاب شده.

✱ ۲۶ـ مهمترین دلیل که ما را به معاد و کیفیت آن هدایت میکند:
۱ـ عقل و قرائن آن است.
۲ـ عدالت الهی است.
۳ـ وحی و گفتار پیامبران الهی است.
۴ـ شواهد عقلی و نقلی است.

✱ ۲۷ـ لغزشگاههای اندیشه از نظر قرآن:
۱ـ ناتوانیهای ذهنی انسان.
۲ـ نداشتن سواد کافی.
۳ـ تکیه برظن و هواهای نفسانی و شتابزدگی سنت گرائی و شخصیت گرائی.
۴ـ مطالعه تمدن غرب و توجه به تکنولوژی کشورهای پیشرفته.

✱ ۲۸ـ واقعیت انسانی بشر:
۱ـ انعکاس تکامل مادی اوست.
۲ـ خود واقعیتی است مستقل و تکامل یابنده.
۳ـ ترکیبی از تکامل مادی و معنوی اوست.
۴ـ واقعیت مستقلی ندارد.

✱ ۲۹ـ یک انسان تکامل یافته:
۱ـ فردی است که برمحیط درونی خود تسلط دارد.
۲ـ فردی است که برمحیط بیرونی خود تسلط دارد.
۳ـ فردی است که برمحیط برونی و درونی خود تسلط نسبی دارد.
۴ـ فردی است که برمحیط بیرونی و درونی خود تسلط کامل دارد.

✱ ۳۰ـ «ولاتحسبن الذین قتلوافی سبیل الله....» ارتباط این ایه با برزخ:
۱ـ ارتباطی با برزخ ندارد بلکه ارتباط بندگان شایسته است با خداوند.
۲ـ ارتباط آن این است که مردان خدا پس از مرگ مستقیما در قیامتند و فاصله‌ای ندارند.
۳ـ نشان دهنده این است که در برزخ نیز حیات وجود دارد و لذت و رنج است.
۴ـ این آیه دلیل است که در برزخ حیات خاصی نیست بلکه یک بیهوشی است تا قیامت کبری برپا شود.

✱ ۳۱ـ از این آیه «حتی اذاجاء احد هم الموت قال رب ارجعون لعلی اعمل صالحافی ماترکت...» درباره برزخ چه استفاده میشود:
۱ـ اینکه حسابرسی در برزخ است.
۲ـ اینکه انسان پس از مرگ دارای حیات است و تقاضای رجوع میکند.
۳ـ اینکه اعمال انسان در برزخ بانسان نشان داده شود و بخوبی وضعیت قیامت خود را خواهد فهمید.
۴ـ این آیه فقط درباره کیفیت جان کندن و حزن انسان در آنحال است و برزخ بعد از این مرحله میباشد.

✱ ۳۲ـ حرکت تکاملی انسان از نظر معنوی:
۱ـ روی یک خط مستقیم نیست.
۲ـ روی یک خط مستقیم جبری تکاملی است.
۳ـ در مجموع خود یک حرکت پیشرو تکاملی است.
۴ـ در بعضی جهات دارای حرکت پیشرو وتکاملی است.

✱ ۳۳ـ ارتباط خواب با مرگ:
۱ـ دو کیفیت است و ارتباطی بیکدیگر ندارند.
۲ـ خواب تعطیل قوای جسمانی است و حرکت روح به باطن و ملکوت و مرگ نیز چنین است.
۳ـ تشبیهی است جهت مرگ گرچه دو ماهیت مستقل و متغایر است.
۴ـ از آن بعنوان تقریب ذهن در قرآن استفاده شده و شباهت خاصی نیست.

✱ ۳۴ـ معنای دقیق لغوی «توفی» که در قرآن چهارده مرتبه از این تعبیر درباره مرگ استفاده کرده است:
۱ـ از ماده «وفی» است یعنی پیمان بستن.
۲ـ از ماده «وفا» یعنی بدون کسر دریافت کردن.
۳ـ از ماده «وفیی» است بمعنای رسیدن.
۴ـ از ماده «وفی» است بمعنای بعهد بخوبی وفا کردن و آنرا انجام دادن.

✱ ۳۵ـ انسان دارای:
۱ـ زندگی فرهنگی و انسانی است.
۲ـ زندگی حیوانی و مادی است.
۳ـ زندگی الهی و انسانی است.
۴ـ زندگی حیوانی و انسانی است.

✱ ۳۶ـ فرق بین قیامت کبری و برزخ:
۱ـ برزخ مربوط به فرداست و قیامت مربوط به جمیع و کل عالم.
۲ـ برزخ مربوط به جمیع است و قیامت به فردها.
۳ـ برزخ مرحله ایست و قیامت مرحله بالاتر.
۴ـ در برزخ عذاب نیست در قیامت عذاب است.

✱ ۳۷ـ تفاوت عمده انسان از حیوان در:
۱ـ تفکرات اوست.
۲ـ در سخن گفتن اوست.
۳ـ ابزار سازی اوست.
۴ـ در علم و ایمان اوست.

✱ ۳۸ ـ از آیه «نفخت من روحی» چه استفاده میشود:
۱ ـ اینکه روح واقعیتی غیر مادی است و نمیتوان با فناء انسان آنرا نابود دانست.
۲ ـ اینکه یک انسجام خاص بین بدن و روح است که هیچکدام بدون دیگری نمیتوانند ادامه حیات دهند.
۳ ـ نشانه عظمت انسان است و ارتباطی به عالم پس از دنیا پیدا نمی کند.
۴ ـ آیه پس از تشریح کیفیت خلقت آدم است بعد از تمام شدن روح دمیده شده، پس بدون آن نیز نمیتواند باشد.

✱ ۳۹ ـ ایمان بشر به حقایق ماورای مادی ـ فردی مواود:
۱ ـ زحمات فلاسفه الهی در طول تاریخ است.
۲ ـ حاصل تلاش دانشمندان علوم تجربی است.
۳ ـ ترکیبی از نظریات فلاسفه و دانشمندان علوم تجربی.
۴ ـ جهان بینی هاست که از طرف پیامبران به بشر عرضه شده.

✱ ۴۰ ـ گرایشهای معنوی والای بشر؛
۱ ـ زاده تحقیقات علمی اوست.
۲ ـ در اثر رشد و تکامل تاریخی اوست.
۳ ـ زاده تعقلات و تفکرات اوست.
۴ ـ زاده ایمان و اعتقاد او به حقایق در این جهان است.

✱ ۴۱ ـ سطح آگاهی و شناخت انسان با حیوان.
۱ ـ چندان تفاوتی ندارد.
۲ ـ محدود به درون اشیاء است.
۳ ـ محدود به شناخت طبیعت محیط زیست است.
۴ ـ بسیار گسترده است و متعالی است.

✱ ۴۲ ـ محدوده شناخت و آگاهی حیوان:
۱ ـ فردیت و جزئیت و دوران خاصی از زندگیش میباشد.
۲ ـ محیط زیست و زمان حال و ظواهر است.
۳ ـ حیوان هیچگونه آگاهی و شناخت ندارد.
۴ ـ فردیت ـ ظواهر محیط زیست و زمان حال.

✱ ۴۳ ـ پس از مرگ از نظر قرآن:
۱ ـ زندگی انسان تمام است و تنعم و سروری تا قیامت وجود ندارد.
۲ ـ پس از مرگ شعوری وجود ندارد تا وقتی در قیامت دوباره حیات برگردد.
۳ ـ پس از مرگ روح در حال حیات است و با از بین رفتن بدن نابود نشده و درک میکند.
۴ ـ نظر قرآن در باره عالم پس از مرگ و کیفیت آن تا قیامت مسکوت است و نمیشود حدسی زد.

✱ ۴۴ ـ چرا در اسلام ایمان به معاد ضروری است:
۱ ـ چون برای سعادت انسان یک امر حتمی و لازم است.
۲ ـ چون از ضروریات اسلام است.
۳ ـ چون آخرت در دنیا اثر دارد.
۴ ـ چون دنیا در آخرت تاثیر دارد.

✱ ۴۵ ـ مهمترین اصلی که پس از توحید پیامبران مطرح کردند:
۱ ـ نبوت.
۲ ـ امامت.
۳ ـ عدل.
۴ ـ معاد.

✱ ۴۶ ـ منابع تفکر در اسلام:
۱ ـ طبیعت، تاریخ، ضمیر انسان
۲ ـ حواس پنجگانه و آثار علمی دانشمندان تاریخ.
۳ ـ وحی، سنت و سیره پیامبر و ائمه.
۴ ـ همه موارد فوق از منابع تفکر در اسلام است.

✱ ۴۷ ـ از مرگ و مردن با استفاده از کلمه «توفی»:
۱ ـ اینکه دنیا را انجامی است و بالاخره انسان باید بمیرد.
۲ ـ اینکه آنچه شخصیت واقعی ما را تشکیل میدهد نفس انسان یا روح است چون بدن بتدریج منهدم و نابود شود.
۳ ـ آنچه همیشه با انسان است خاک است چون از اوست و به اوست.
۴ ـ باید برای عالم دیگر کاری کرد چون هر لحظه ممکن است در دام مرگ گرفتار شد.

✱ ۴۸ ـ اصطلاح «یوم الاخر» که در قرآن زیاد آمده است مراد چیست:
۱ ـ مراد کارهائی است که آغاز و انجام دارد.
۲ ـ مراد قیامت است و بعد از دنیا

بقیه درصفحه بعد

۳ ـ این اصطلاح در جاهای مختلف است و معنای مناسب سیاق کلام دارد.
۴ ـ جواب های ۲ و ۳.

✱ ۴۹ ـ مرگ از نظر قرآن چیست:
۱ ـ انتقال از عالمی بعالم دیگر.
۲ ـ اتمام دنیا و بآخر رسیدن زندگانی.
۳ ـ اتمام نیروی انسانی بشر جهت ادامه حیات.
۴ ـ ماهیت آن مشخص نیست و قرآن نیز سکوت است.

✱ ۵۰ ـ به چه کسانی پیامبران اولی العزم میگویند:
۱ ـ دارندگان شریعت و کتاب.
۲ ـ دریافت کنندگان وحی.
۳ ـ صاحبان اعجاز.
۴ ـ صاحبان عصمت.

✱ ۵۱ ـ «افحسبتم انما خلقناکم عبثا» این آیه از چه طریق و بر چه استدلال شده:
۱ ـ برخلقت از طریق هدف.
۲ ـ بر معاد از طریق حکمت.
۳ ـ بر معاد از طریق عدل.
۴ ـ بر معاد از طریق عدل و حکمت.

✱ ۵۲ ـ علت اینکه خداوند افراد را با اختلاف طبیعی آفریده چیست:
۱ ـ اختلافی وجود ندارد.
۲ ـ تفاوتها برای فهم ظلم است.
۳ ـ اختلافهای طبیعی سبب میشود که نظام اجتماعی استقرار یابد.
۴ ـ اختلافهای طبیعی با غیر طبیعی فرق میکند.

✱ ۵۳ ـ آنچه انسانها را بصورت (ما) در میآورد و روح واحد میدهد:
۱ ـ همزایشی است.
۲ ـ هم گوهری است.
۳ ـ هم ریشه ای است.
۴ ـ هم ایمانی است.

✱ ۵۴ ـ سید جمال تحصیلات خود را:
۱ ـ در قزوین، تهران، نجف، کسب کرده بود.
۲ ـ در لندن، بمبئی، آنکارا کسب کرده بود.
۳ ـ در همدان، قاهره، نجف، کسب کرده بود.
۴ ـ در افغانستان، اسد آباد، نجف، کسب کرده بود.

✱ ۵۵ ـ حدود ظرفیت علمی و دانائی انسان
۱ ـ محدود است.
۲ ـ درقبال حیوان بسیار وسیع است.
۳ ـ هرچیز که بخواهد میتواند بداند.
۴ ـ بزرگترین ظرفیت یک مخلوق ممکن.

✱ ۵۶ ـ مهمترین فرق جامعه با بدن چیست:
۱ ـ بدن انسان از اعضای بلا اراده است ولی جامعه از اعضای با اراده تشکیل شده است.
۲ ـ بدن انسان تقسیم کار ثابتی دارد ولی جامعه تقسیم کار ثابت ندارد.
۳ ـ بدن انسان باهم همکاری دارند ولی اعضاء جامعه با هم همکاری ندارند.
۴ ـ بدن انسان مجموعه اعضاء درجه بندی شده است ولی جامعه نیست.

✱ ۵۷ ـ این عبارت «سیدقرشی و سیاه حبشی برابرند» کدامیک از اصول ایدئولوژی اسلامی است:
۱ ـ مساوات.
۲ ـ اخوت.
۳ ـ مواسات.
۴ ـ خویشاوندی.

✱ ۵۸ ـ ایدئولوژی نیازمند به آن نوع جهان‌بینی است که بتواند:
۱ ـ به مسائل اساسی جهانشناسی که به کل جهان مربوط میشود پاسخ دهد.
۲ ـ یک شناسائی پایدار و قابل اعتماد ارائه دهد.
۳ ـ آنچه ارائه میدهد ارزش نظری و واقعیت نمایانه داشته باشد.
۴ ـ مجموع پاسخ، ۱، ۲، ۳.

✱ ۵۹ ـ تجسم اعمال در قیامت یعنی:
۱ ـ اعمال خوب و بد انسان در قالب عذاب و ثواب ظاهر میشود.
۲ ـ یعنی در قیامت تمام اعمال و آثار گذشته خود را مصور و مجسم می‌بیند و مشاهده میکند.
۳ ـ در قیامت انسان دارای شکلهای متفاوت خواهد بود.
۴ ـ یعنی انسان دارای حرکاتی است مطابق اعمال خود و اعمال او در رفتار او ظاهر میشود.

✱ ۶۰ ـ بهترین راه تهذیب نفس از دیدگاه استاد چیست:
۱ ـ همان راه که فیلسوفان ارائه میدهند.
۲ ـ راهی که اهل عرفان و سیرسلوک نشان میدهند.
۳ ـ راهی که روانشناسان نشان میدهند.
۴ ـ هم طریق فیلسوفان و هم اهل عرفان را باید رفت.

✱ ۶۱ ـ کدامیک از توضیحات زیر میتواند بیانگر رسالت انبیاء باشد:
۱ ـ ثنویت هدف (شناسائی توحید و اقامه عدل بعنوان دو هدف مستقل).
۲ ـ ارائه توحید نظری بعنوان مقدمه‌ای بر ایجاد توحید اجتماعی.
۳ ـ اقامه توحید اجتماعی هدف نیست و تنها بعنوان مقدمه‌ای بر شناخت خدا و قرب باوست.
۴ ـ توحید اجتماعی و توحید نظری هردو هدف هستند ولی نه بصورت مستقل از یکدیگر

✱ ۶۲ ـ ابدیت همه ازدواجها:
۱ ـ نظر کلیسا است.
۲ ـ نظر غربیها است.
۳ ـ نظر کمونیستها است.
۴ ـ نظر فروید است.

✱ ۶۳ ـ معنی آیه «وخلق لکم مافی الارض جمیعا» کدام است:
۱ ـ هرچه در زمین است برای خداست.
۲ ـ هرچه در زمین و آسمانهاست برای انسانهاست.
۳ ـ بین انسان و جهان علاقه‌ای وجود دارد و غایت جهان انسان است.
۴ ـ بین انسان و جهان علاقه‌ای وجود ندارد و این انسان است که برای خود می‌سازد.

✱ ۶۴ ـ کدام دسته از مردم هم جاذبه دارند و همه دافعه:
۱ ـ دسته‌ای از انسانها که با مسلک و در راه عقیده و با مسلک خود فعالیت میکنند.
۲ ـ انسانهائی که براساس میل و هوای خود عده‌ای را با خود دشمن وعده‌ای را دوست میکنند.
۳ ـ دسته‌ای از انسانها که سود جوهستند.
۴ ـ دسته‌ای از مردم که این‌الوقت هستند.

✱ ۶۵ ـ وقتی معلولی با طبیعت کلی یک علت سنجیده شود و آن را لازمه آن طبیعت به طور کلی و عام و شامل دانسته نشود آنرا..... گویند:
۱ ـ امورخاصه.
۲ ـ امور عامه من وجه.
۳ ـ تصادف و اتفاق.
۴ ـ قانون وضابطه.

✱ ۶۶ از نظر اهل تسنن ازدواج موقت:
۱ ـ در زمان پیغمبر حرام بوده است.
۲ ـ در زمان حکومت ابوبکر تحریم شده است.
۳ ـ در زمان حکومت عمرتحریم شده است.
۴ ـ در زمان حکومت ابی‌بکر بدستور عمر تحریم شده است.

✱ ۶۷ ـ اجازه مادر در صحت ازدواج دختر:
۱ ـ شرط نیست.
۲ ـ شرط است.
۳ ـ در بعضی موارد شرط است.
۴ ـ در مورد بیوه شرط است.

✱ ۶۸ ـ کدامیک از موارد ذیل جزء معیار خوبی یک جهان بینی نیست:
۱ ـ حمایت شدن از ناحیه عقل و منطق.
۲ ـ تامین معاش و زندگی روزمره.
۳ ـ تعهداور و مسئولیت ساز بودن.
۴ ـ معنی بخشیدن به حیات و زندگی.

✱ ۶۹ ـ کدامیک از کلمات زیر راجع به بینش اسلامی در باره انسان و جامعه صحیح نیست:
۱ ـ نیاز انسان به عوامل بیرون همچون نیاز ماده به عامل شکل دهنده است.
۲ ـ انسان در آغاز پیدایش شخصیت بالفعل ندارد.
۳ ـ نیاز انسان به عوامل بیرون همچون نیاز نهال به آب و خاک ونور و... است.
۴ ـ انسان در آغاز پیدایش شخصیت بالقوه دارد.

✱ ۷۰ ـ در آیه ۲۵ سوره جدید هدف انبیاء و ادیان الهی کدامیک از مواد زیر گفته شده است:
۱ ـ از بین بردن کفر.
۲ ـ برقرای عدالت و قسط.
۳ ـ ایجاد اخلاق اسلامی.
۴ ـ راهنمائی بشر.

✱ ۷۱ ـ مراد از این آیه «فکشفنا عنک غطائک فبصرک الیوم حدید»:
۱ ـ اینکه انسان در قیامت حجابی ندارد و چشمی درون نگر خواهد داشت و حقایق را درک میکند.
۲ ـ اینکه چشمها در قیامت درون افراد را می‌بینید و میتوانند با چشمان خوداعمال افراد را بشناسند.
۳ ـ اینکه در قیامت چشمها زیاد موثر نیستند بلکه کلیه اعمال در شکلهای مجسم‌اند.
۴ ـ اینکه در قیامت فقط چشمها کار نمی‌کنند بلکه کلیه اعضاء انسان می‌بینند.

✱ ۷۲ ـ توحید نظری یعنی:
۱ ـ توحید ذاتی.
۲ ـ توحید صفاتی.
۳ ـ توحید افعالی.
۴ ـ هر سه.

✱ ۷۳ ـ استدلال اینکه نمونه‌هائی از بهار، تابستان، پائیز، و زمستان را دلیل برمعاد و امکان آن گرفته چگونه استدلالی است.
۱ ـ استدلال عقلی است.
۲ ـ استدلال قیاسی است.
۳ ـ استدلال قرآنی است.
۴ ـ استدلال از ائمه معصومین است.

✱ ۷۴ ـ کدامیک از اصول ذیل لازمه جهان بینی توحیدی است:
۱ ـ تکامل تدریجی.
۲ ـ هدایت عامه.
۳ ـ کون و فساد.
۴ ـ هیچکدام.

✱ ۷۵ واژه سنی در اصل به چه معنی گفته میشد.
۱ ـ مقابل شیعه.
۲ ـ کسی که طرفدار سنت است.
۳ ـ کسی که سنت شکن است.
۴ ـ منکر اصل عدل و حسن و قبح اشیاء

✱ ۷۶ ـ در ازدواج موقت:
۱ ـ زن و مرد هر دو از هم دیگر ارث می‌برند.
۲ ـ هیچکدام از دیگری ارث نمی‌برد.
۳ ـ فقط زن از مرد ارث می‌برد.
۴ ـ فقط مرد از زن ارث می‌برد.

✱ ۷۷ ـ کدامیک از موارد ذیل جزء مشخصه ایدئولوژیکی اسلام نمی‌باشد:
۱ ـ جاودانگی حقیقت.
۲ ـ قداست شغل و حرفه.
۳ ـ حقوق و آزادی فرد.
۴ ـ اصالت فایده.

✱ ۷۸ ـ کدامیک از جملات زیر در مورد عقاید خوارج صحیح است:
۱ ـ تکفیر علی و عثمان و معاویه و اصحاب تحکیم مگر آنانکه به حکمیت رای دادند و سپس توبه کردند.
۲ ـ تکفیر کسانیکه قائل به کفر علی و عثمان نباشند.
۳ ـ وجوب بلاشرط شورش بر والی و امام ستمگر.
۴ ـ هر سه مورد صحیح است.

✱ ۷۹ ـ نیروی مرموزی که در درون هر موجودی هست و او را به سوی مقصدش میکشاند از مظاهر
۱ ـ هدایت تشریعی است.
۲ ـ هدایت تکوینی است.
۳ ـ هدایت تکوینی و تشریعی است.
۴ ـ هدایت عقلانی است.

✱ ۸۰ ـ لغت اسلام بمعنی:
۱ ـ سلم و سلامتی.
۲ ـ تسلیم بودن.
۳ ـ سعادت.
۴ ـ تواضع و فروتنی است.

✱ ۸۱ ـ عدالت امام علی (ع) چه نوع عدالتی بود:
۱ ـ عدالت اخلاقی.
۲ ـ عدالت شرعی.
۳ ـ عدالت اجتماعی.
۴ ـ عدالتخواهی.

✱ ۸۲ ـ چرا بعضی از مردم فقط جاذبه دارند.
۱ ـ بعلت نوع دوستی و داشتن روحیه بی آزاری.
۲ ـ چون انسانهائی متمدن و اجتماعی هستند.
۳ ـ حسن اخلاق و رافت و مهربانی با آنهاست که همه را جذب میکند.
۴ ـ انسانهائی متظاهر هستند که همه کس را میتوانند جذب کنند.

✱ ۸۳ ـ از نظر بینش اسلامی تاریخ:
۱ ـ یک طبیعت مادی است.
۲ ـ یک طبیعت مزدوج از ماده و معنی است.
۳ ـ تاریخ دارای تغییر و تحول نیست.
۴ ـ فقط جنبه مادی آن در حال تغییر و تحول است.

✱ ۸۴ ـ برای اولین بار اشتراکیت جنس را:
۱ ـ افلاطون پیشنهاد کرد.
۲ ـ انگلس پیشنهاد کرد.
۳ ـ مارکس پیشنهاد کرد.
۴ ـ منتسکیو پیشنهاد کرد.

✱ ۸۵ ـ غرائز حیوانی و انسانی:
۱ ـ فقط در دنیا است.
۲ ـ فقط در آخرت بطور کامل است.
۳ ـ هم در دنیا و هم در آخرت است.
۴ ـ انسانی آن بطور کامل در آخرت است و حیوانی آن نیست.

✱ ۸۶ ـ بطور کلی اعجاز قرآن از چه جهتی میباشد:
۱ ـ لفظی.
۲ ـ معنوی
۳ ـ آورنده.
۴ ـ هر سه.

✱ ۸۷ ـ «وحملوابصا برهم علی اسیافهم» معنای صحیح این جمله از کیست:
۱ـ از علی علیه السلام، وبینشهای واقع بینانه خویش را بر شمشیرهای خود حمد میکردند.
۲ ـ از علی علیه السلام، چشمهای خود را با شمشیرهای خود حمل می کردند.
۳ ـ از پیامبر اکرم، همیشه با شمشیرهای خودآگاهانه و با چشم باز استفاده کنید.
۴ ـ از علی علیه السلام، همیشه با شمشیرهای خودآگاهانه و با چشم باز استفاده کنید.

✱ ۸۸ ـ علی (ع) چه کسانی را ناکثین نامیدند:
۱ ـ آن گروه از دشمنان خود که اهل سیاست و نفاق بودند.
۲ ـ آن گروه از دشمنان خود که تسلیم احکام خدا نمی‌شدند.
۳ ـ آن گروه از مردم که در مقابل خطراتی که اسلام را تهدید میکرد بی تفاوت بودند.
۴ ـ آن گروه از دشمنان خود که روحیه پول پرستی و طرفدار تبعیض بودند.

✱ ۸۹ ـ کدامیک از صفات ذیل جزء صفات سلبیه خداوند است:
۱ ـ علیم بودن.
۲ ـ مرکب بودن.
۳ ـ مرید بودن.
۴ ـ حی بودن.

✱ ۹۰ ـ اگر پدر بدون جهت از ازدواج دختر ممانعت کند:
۱ ـ عقد صحیح است.
۲ ـ عقد باطل است.
۳ ـ اگر بیوه باشد باطل است.
۴ ـ اگر باکره باشد باطل است.

✱ ۹۱ ـ فرق بین دنیا و آخرت:
۱ ـ در آخرت تناسل و توالد است در دنیا پیری.
۲ ـ آخرت باید کشت و در دنیا باید برداشت.
۳ ـ دنیا جای عمل است و آخرت جای نتیجه دادن.
۴ ـ در دنیا امکان تغییر سرنوشت نیست و در آخرت هست.

✱ ۹۲ ـ در کدامیک از موارد زیر از نظر اسلام زن حق دارد خود را طلاق دهد:
۱ ـ وقتی که شوهر او را کتک میزند.
۲ ـ وقتی که مرد از دادن مخارج او ناتوان گردد.
۳ ـ وقتی شوهرش بیش از چهار سال غیبت کند.
۴ ـ وقتی که مرد او را در ضمن عقد وکیل کند که خود را مطلقه کند.

✱ ۹۳ ـ کسانیکه «مساله مجبور بودن انسان و اینکه قضاء و قدرالهی در جهان بطور مستقیم عمل میکند را نفی کرده اند». معروفند به:
۱ ـ عدلیه.
۲ ـ اشاعره.
۳ ـ معتزله.
۴ ـ عرفا.

✱ ۹۴ـ این فکر که «تاریخ مانند طبیعت همواره از میان اضداد عبور کرده و حلقات پیوسته آن مجموعه از اضداد است که هر مرحله قبلی مرحله بعدی را در درون خود پرورانده»:
۱ـ تفکر دیالکتیکی است
۲ـ بینش ابزاری تاریخ است.
۳ـ ماتریالیسم تاریخی است.
۴ـ هر سه.

✱ ۹۵ـ متکلمین چه کسانی هستند:
۱ـ کسانی که به بحث در مورد مسائل اجتماعی میپردازند.
۲ـ افرادی که به بحث در اصول دین و بمباحث مربوط به توحید و صفات خداوند و تکلیف و معاد می پردازند.
۳ـ افرادی که درباره پیامبران، ائمه اطهار و سنت و عترت بحث میکردند.
۴ـ عده‌ای که از روش مجادله و مباحثه در اعمالشان زیاد استفاده میکردند.

✱ ۹۶ـ کفر جحودی یعنی:
۱ـ خدا را با زبان و قلب انکار نمودن.
۲ـ خدا را با زبان اقرار نمودن و با قلب انکار کردن.
۳ـ خدا را با عمل و قلب انکار نمودن.
۴ـ خدا را بازبان انکار نمودن و با قلب اقرار داشتن.

✱ ۹۷ـ جمله معروف «اگر خلیفه ازدواج موقت را تحریم نمیکرد جز آدم شقی زنا نمیکرد»:
۱ـ از کاشف الغطا است.
۲ـ از امام صادق است.
۳ـ از حضرت علی علیه السلام است.
۴ـ از آیت ا... بروجردی است.

✱ ۹۸ـ قرآن مجید در طی چند سال برپیامبر نازل شد:
۱ـ سه سال.
۲ـ ده سال.
۳ـ سیزده سال.
۴ـ بیست و سه سال.

✱ ۹۹ـ سیرتکاملی تاریخ:
۱ـ جبری است.
۲ـ جبری نیست.
۳ـ هر مرحله از مرحله قبلی کاملتر بوده است.
۴ـ تاریخ در حرکت تکاملی خوددارای نوسان نیست.

✱ ۱۰۰ـ عقیده خوارج در مورد خلفاء راشدین چه بود:
۱ـ انتخاب هر چهار تا را قبول داشتند.
۲ـ عمر و ابوبکر را قبول داشتند و علی (ع) و عثمان را نه.
۳ـ هیچکدام را قبول نداشتند و میگفتند جز خدا کسی حق حاکمیت ندارد.
۴ـ فقط با علی (ع) موافق نبودند مابقی را حاکم بر حق میدانستند.

✱ ۱۰۱ـ عبادت «لاحول ولاقوه الابالله» بیانگر کدامیک از مراحل توحید است:
۱ـ توحید ذاتی.
۲ـ توحید صفاتی.
۳ـ توحید افعالی.
۴ـ توحید در عبادت.

✱ ۱۰۲ـ ریشه اندیشه پیروزی نهائی حق و عدالت بر باطل و ظلم:
۱ـ عقلی است.
۲ـ طبیعی است.
۳ـ قانون نظام خلقت است.
۴ـ قرآنی است.

✱ ۱۰۳ـ در نظامهای گذشته غرب:
۱ـ زن بودن زن فراموش شده بود.
۲ـ انسان بودن زن فراموش شده بود.
۳ـ زن یک موجود عاطفی بشمار نمی آمد.
۴ـ زن انسان مظلوم بشمار می آمد.

✱ ۱۰۴ـ در شب نوزدهم ماه رمضان، علاوه بر شمشیری که برفرق امام علی (ع) فرود آمد چه شعاری داده شد:
۱ـ شعاری داده نشده.
۲ـ گفته شد: درود بر راسبی.
۳ـ فریاد: لاحکم الاالله
۴ـ فریاد: ان الحکم الاالله یعقن الحق و هوخیرالفاصلین.

✱ ۱۰۵ـ آیه «لوکان فیها الهه الاالله الفسدتا» دلیلی است بر:
۱ـ وجود خدا.
۲ـ یگانگی خدا.
۳ـ ارسال انبیاء.
۴ـ اقامه عدل.

✱ ۱۰۶ـ نکاح شعار یعنی:
۱ـ نکاح محارم.
۲ـ خرید و فروش دختران.
۳ـ شوهر دادن دختر قبل از تولد.
۴ـ معاوضه کردن دختران بطوریکه یکی از آنها مهریه دیگری قرار بگیرد.

✱ ۱۰۷ـ ابزار شناخت از نظر اسلام چیست:
۱ـ حواس.
۲ـ قوه تفکر و استدلال.
۳ـ تزکیه و تصفیه نفس.
۴ـ هر سه.

✱ ۱۰۸ـ نبرد و تضاد درونی فردی را در اسلام میان:
۱ـ جنبه های خاکی و جنبه های آسمانی و انسانی است.
۲ـ میان غرائز با اهداف محدود و غرائز با اهداف اخلاقی و مذهبی است.
۳ـ میان عقل و نفس است.
۴ـ هر سه.

✱ ۱۰۹ـ کدامیک از جملات زیر در تعریف دشمنان علی (ع) صحیح است:
۱ـ ناکثین «اصحاب جمل»، مارقین «اصحاب صفین»، قاسطین «اصحاب نهروان».
۲ـ ناکثین «اصحاب صفین»، مارقین «اصحاب نهروان»، قاسطین «اصحاب جمل».
۳ـ ناکثین «اصحاب نهروان»، مارقین «اصحاب جمل»، قاسطین «اصحاب صفین».
۴ـ ناکثین «اصحاب جمل»، مارقین «اصحاب نهروان»، قاسطین «اصحاب صفین»

✱ ۱۱۰ـ تفاوت اساسی در بینش های مادی و الهی درباره انسان:
۱ـ انسانیت اوست.
۲ـ جامعه و پیدا کردن نقش فرد است.
۳ـ مسائل اقتصادی و تاثیر پذیری انسان از آن است.
۴ـ هیچکدام.

✱ ۱۱۱ـ حکمیت عملی:
۱ـ درک آداب و رسوم مطابق با مقتضیات موجود در جامعه می باشد.
۲ـ راه و روشی که بوسیله آن میتوانیم به شناخت واقعی هستی دست یابیم.
۳ـ نوع برداشت و طرز تفکری که یک مکتب درباره جهان هستی عرضه میسازد.
۴ـ برنامه و راه و روشی که هر کس در جریان زندگی برای خود انتخاب مینماید.

✱ ۱۱۲ـ «اذارایتم الربیع فاکثروااذکرالشنور» این جملات از کیست و معنای صحیح آن:
۱ـ قرآن، معنای آن زمانی که در وحشت افتادید زیاد بیاد قیامت باشید.
۲ـ از پیامبر، یعنی هر وقت بهار را دیدید زیاد از قیامت یاد کنید.
۳ـ از حضرت علی (ع)، در وحشت ها بیاد قیامت افتید و زیاد از آن یاد کنید.
۴ـ از پیامبر اکرم، در ماههای ربیع زیاد بیاد قیامت افتید و علت آن اینکه آیا قیامت بیشتر در ماههای ربیع نازل شده است.

✱ ۱۱۳ـ علی علیه السلام چه کسی را حکم پیشنهاد کردند:
۱ـ مالک اشتر.
۲ـ عمروعاص.
۳ـ عبدالله بن عباس.
۴ـ پاسخ ۱ و ۳.

✱ ۱۱۴ـ عقیده خوارج این بود که رهبر لزومی ندارد زیرا که قرآن هست و این فکر را....
۱ـ تا پای جان حمایت کردند.
۲ـ با انتخاب رهبری عبدالله بن وهب راسبی، باطل کردند.
۳ـ با تعصب و بدون رهبر ماندند.
۴ـ با طرد زعامت عبدالله بن وهب راسبی ثابت کردند.

✱ ۱۱۵ـ جامعه:
۱ـ ترکیبی از افراد است و خود شخصیت واقعی ندارد.
۲ـ جامعه ترکیبی از طبایع فردی است و مجموع حوادثی که به وسیله افراد با انگیزه های شخصی بوجود آمده.
۳ـ شخصیت جامعه عین شخصیت افراد نیست لذا دارای طبیعت، سنت و قاعده است.
۴ـ جامعه دارای یک شخصیت کاملا مستقل از افراد است.

✱ ۱۱۶ـ تاثیر پذیری انسان از جامعه:
۱ـ جبری است.
۲ـ جبری و غیرقابل تخلف نیست.
۳ـ انسان چون دارای اراده است تاثیر نمی پذیرد.
۴ـ مسلم تاثر خواهد پذیرفت و گریزی نیز از آن نمی باشد.

✱ ۱۱۷ـ قتل فی محرابه لشدة عدله یعنی:
۱ـ در محراب عدالت شهید شد.
۲ـ در محراب شهید شد برای عدالت.
۳ـ در محراب شهید شد و عدالت شدید اجرا گردید.
۴ـ از شدت عدالت بود که در محراب کشته شد.

✱ ۱۱۸ـ مشخصات جهان بینی فلسفی عبارتند از:
۱ـ ثبات و جاودانگی، عموم و شمول.
۲ـ محدودیت و داشتن قداست.
۳ـ تغییر و تحول، عموم و شمول.
۴ـ ثبات و جاودانگی، داشتن قداست.

✱ ۱۱۹ـ در ازدواج موقت:
۱ـ برای زن بعد از پایان مدت عده لازم نیست.
۲ـ اجراء عقد لازم نیست.
۳ـ مخارج زن بعهده مرد نیست.
۴ـ مهریه لازم نیست.

✱ ۱۲۰ـ مبارزه مشروع زمانی است که:
۱ـ حق بمخاطره افتد.
۲ـ توحید بمخاطره افتد.
۳ـ آزادی بمخاطره افتد.
۴ـ هرسه.

✱ ۱۲۱ـ عقیده خوارج در باب خلافت چه بود:
۱ـ باید انتخابات آزاد صورت گیرد و مردم رهبری خود را انتخاب کنند.
۲ـ علی (ع) مشروط خلافت را داشته باشد.
۳ـ کسی نباید حاکم باشد خودمردم احکام خدا را اجرا میکنند.
۴ـ به جمله «انما الائمه من قریش» تمسک می جستند.

✱ ۱۲۲ـ جهان بینی یعنی:
۱ـ چیزهائی که بوسیله حواس به آنها نائل میشویم.
۲ـ راه و روشی که بوسیله آن میتوانیم به شناخت واقعی هستی دست یابیم.
۳ـ نوع برداشت و طرز تفکری که یک مکتب در باره جهان هستی عرضه میسازد.
۴ـ برنامه و راه و روشی که هرکس در جریان زندگی برای خود انتخاب مینماید.

✱ ۱۲۳ـ کدامیک از پیامبران ذیل جزء پیامبران تشریعی بوده‌اند:
۱ـ یعقوب.
۲ـ هود.
۳ـ نوح.
۴ـ صالح.

✱ ۱۲۴ـ نتیجه بینش ابزاری این است که:
۱ـ دفاع از تهاجم ضرورتی ندارد.
۲ـ جهت تسریع تحول ایجاد نابسامانی و توسعه شکاف و اختلاف مشروع است.
۳ـ حرکتهای اصلاحی و اعمالی بنفع مردم جهت کمتر کردن آلام اجتماعی خیانت است.
۴ـ هرسه.

✱ ۱۲۵ـ در حادثه یوم الرجیع چند نفر از شش نفر از صحابه رسول اکرم (ص) در مکه بدار آویخته شدند نامشان را ذکر کنید:
۱ـ دو نفر به نامهای زیدبن دثنه، و حبیب بن عدی.
۲ـ دو نفر بودند به نامهای زیدبن دثنه و عبدالله بن طارق.
۳ـ یک نفر بود بنام حبیب بن عدی.
۴ـ دو نفر بودند بنامهای عبدالله بن طارق و عاص بن ثابت.

✱ ۱۲۶ـ خصلت مهم خوارج چه بود:
۱ـ تعصب شدید و تعقل در امور.
۲ـ روی یک عقیده ایستادن.
۳ـ دوری از تعقل و تفکر.
۴ـ دشمنی با امیرالمومنین.

✱ ۱۲۷ـ کدام دسته از مردم فقط دافعه دارند.
۱ـ افرادی که فقط دشمن ساز هستند بعلت فقدان خصائل مثبت انسانی.
۲ـ افرادی که سخن حق رادر جای خود بیان نمی کنند.
۳ـ روش انتقاد صحیحی ندارند.
۴ـ بعلت داشتن صراحت کلام و نداشتن عفت در کلام.

✱ ۱۲۸ـ اصل انتظار فرج استناج از:
۱ـ عدالت جهانی است.
۲ـ تحول عمیق در عالم.
۳ـ اصل حرمت یاس از روح الله.
۴ـ ظهور حضرت مهدی (عج) است.

✱ ۱۲۹ـ جواز ازدواج موقت در حرمسراسازی:
۱ـ هیچ تاثیری نداشته است.
۲ـ تاثیر بسزائی داشته است.
۳ـ اثر منفی داشته است.
۴ـ فقط در میان سلاطین عثمانی تاثیر داشته است.

✱ ۱۳۰ـ ترجمه حدیث «اطلبوالعلم من المهدالی اللحد» عبارتست از:
۱ـ دانش را بجوئید ولو لازم باشد تا چین سفر کنید.
۲ـ بر هر مسلمان یاد گرفتن علم فرض و واجب است.
۳ـ از گهواره تا گور دانش بجوئید.
۴ـ حکمت را هرکجا و در دست هرکس دیدید فراگیرید ولو در دست یک مشرک.

✱ ۱۳۱ـ تسلسل منطقی حلقات تاریخ بر اساس بینش ابزاری:
۱ـ بی اساس است.
۲ـ صحیح است.
۳ـ با تغییراتی علمی است.
۴ـ فرضیه‌ای است که باثبات نیز رسیده است.

✱ ۱۳۲ـ خوارج از کجا پدید آمدند:
۱ـ از جریان جنگ نهروان.
۲ـ از جریان جنگ جمل.
۳ـ بعد از وفات رسول اکرم در جریان ثقیفه.
۴ـ در جریان حکمیت در جنگ صفین.

✱ ۱۳۳ـ اشکال تضاد دیالکتیکی در اسلام این است که:
۱ـ جهان در حال تحول وصیرورت همیشگی باشد.
۲ـ کلیه انقلابات براساس اقتصاد ومسائل طبقاتی فرض خواهد شد.
۳ـ که هیچ حقیقت وهیچ اصول ثابتی دیگر وجود نخواهد داشت.
۴ـ هیچکدام.

✱ ۱۳۴ـ دلیل پیروزی منکران اصل عدل چه بود:
۱ـ خلافت متوکل عباسی.
۲ـ عقاید اکثریت مردم.
۳ـ خلافت عباسیان.
۴ـ خلافت بنی امیه.

✱ ۱۳۵ـ در طبیعت تصادف واقعی «بروز پدیده بدون علت وخالی از ضرورت»:
۱ـ بطور مطلق «البته با شرائطی» هست.
۲ـ بطور مطلق قطعا هست.
۳ـ بطور نسبی قطعا هست.
۴ـ بطور نسبی ممکن است باشد.

✱ ۱۳۶ـ این تغییر که جهان هستی یک قطبی ویک کانونی ویک محوری است کدامیک از مراحل توحید را میرساند:
۱ـ ذاتی.
۲ـ صفاتی.
۳ـ عبادی.
۴ـ هیچکدام.

✱ ۱۳۷ـ آیا اصطلاح «ادیان» در قرآن بکار برده شده است:
۱ـ یک مورد بکار رفته است.
۲ـ هیچگاه بکار نرفته است.
۳ـ چهار مورد بکار رفته است.
۴ـ تنها در داستان قوم حضرت موسی بکار رفته است.

✱ ۱۳۸ـ برای ایجاد حکومت جهانی عدل باید:
۱ـ از اصلاحات جزئی وتدریجی جلوگیری کرد.
۲ـ فشار بر مردم زیاد وبا ازدیاد فسق زمینه آنرا فراهم کرد.
۳ـ زیربنای حکومتهای فاسد را ویران وبادعا آنرا آرزو کرد.
۴ـ هیچکدام.

✱ ۱۳۹ـ سرانجام به چه دلیل جنگ بین حضرت علی وخوارج واقع شد:
۱ـ بعلت تضعیف حکومت اسلامی با انتقادهای مغرضانه وتند.
۲ـ بعلت شروع توطئه عملی وغارت وقتل توسط نهروان.
۳ـ از ابتداء منظور برخورد مسلحانه بود منتهی زمینه مساعد نبود.
۴ـ بعلت تعرض بعضی از افراد خوارج به اصحاب علی (ع).

✱ ۱۴۰ـ معجزه یعنی:
۱ـ حرکات واعمال عجیب وغریب که موجب حیرت وشگفتی مردم گردد.
۲ـ یک امر خارق العاده که صرفا اثر قوت روحی وقداست نفسانی یک انسان کامل یا نیمه کامل است.
۳ـ بینه وآیت الهی که برای اثبات یک ماموریت الهی صورت میگیرد.
۴ـ پاسخ ۱ و۲.

✱ ۱۴۱ـ دربینش اسلامی راجع به تاریخ انسان:
۱ـ درآغاز پیدایش فاقد شخصیت است.
۲ـ در آغاز پیدایش همچون نوار خالی محض است که از بیرون تحت تاثیر عوامل اجتماعی پر میشود.
۳ـ همچون نهال است که استعداد ویژه ای در او نهفته است.
۴ـ در آغاز پیدایش ماده خام وظرف خالی است وهر نوع شکل وشخصیتی باو داده شود بی تفاوت است.

✱ ۱۴۲ـ عشق چند نوع است آیا اصطلاح قرآنی دارند اگر دارد ذکر کنید:
۱ـ دو نوع است سازنده ومخرب اصطلاح قرآنی دارد که به رحمت ومودت تعبیر میشود.
۲ـ یک عشق بیشتر در عالم وجود ندارد واصطلاح قرآنی دارد که به تهذیب نفس تعبیر میشود.
۳ـ ممکن است یک فرد عشق ها وعلاقه های زیادی داشته باشد وقرآن شخصا طرح نکرده ومخالفتی هم نفرموده.
۴ـ عشق یک تصور خیالی است که عرفا وشعرا درست کرده اند وتعبیر قرآنی ندارد.

✱ ۱۴۳ـ علت اساسی مشکلات علی (ع) در خلافت این بود که:
۱ـ اهل سیاست نبود.
۲ـ اهل مملکت داری بود.
۳ـ عطف به ماسبق نمی کرد.
۴ـ عطف به ماسبق می کرد.

✱ ۱۴۴ـ بینش اصل تنازع ونبرد در اجتماع ونقش آنرا در تحول وتکامل تاریخ در اسلام:
۱ـ پذیرفته است.
۲ـ بکلی مردود دانسته.
۳ـ با قیودات خاصی پذیرفته.
۴ـ بصورت مشروط پذیرفته.

✱ ۱۴۵ـ از نظر کدام مکتب سه عامل دین، دولت، وثروت در طول تاریخ عوامل ضد خلقی بوده اند:
۱ـ ایده آلیسم.
۲ـ مارکسیسم.
۳ـ کاپیتالیسم.
۴ـ اگزیستانسیالیسم.

✱ ۱۴۶ـ در ازدواج موقت:
۱ـ زن باید در همه امور از شوهر اطاعت کند.
۲ـ اطاعت به هیچوجه لازم نیست.
۳ـ شوهر باید از زن اطاعت کند.
۴ـ هر دو موظفند طبق قرارداد عمل کنند.

✱ ۱۴۷ـ بطور کلی جهان بینی از سه منبع ناشی میشود:
۱ـ علم وفلسفه ومذهب.
۲ـ علم وهنر ومذهب.
۳ـ علم وهنر وحکومت.
۴ـ فلسفه ومذهب وتاریخ.

✱ ۱۴۸ـ عامل حرکت تکاملی در تاریخ:
۱ـ تضادهاست.
۲ـ رشد نیروهای مومن وانقلابی است.
۳ـ فطرت تکامل جووقناعت ناپذیر انسان است.
۴ـ هیچکدام.

✱ ۱۴۹ـ چه عاملی باعث شد که جریان حکمیت در جنگ صفین پیش آمد:
۱ـ ضعف ایمانی که در بعضی از افراد لشگر اسلام بود.
۲ـ نیرنگ معاویه وساده لوحی عده ای از لشگریان اسلام.
۳ـ مقاومت دلیرانه لشگر اسلام به فرماندهی مالک اشتر.
۴ـ ۲ و۳.

✱ ۱۵۰ـ «عدلیه» چه کسانی بودند:
۱ـ عده ای از متکلمین که طرفدار عدل اجتماعی بودند.
۲ـ عده ای از متکلمین که طرفدار عدل الهی نبودند.
۳ـ عده ای از متکلمین که طرفدار عدل الهی بودند.
۴ـ گروهی که علاقمند به عدالت بودند.

✱ ۱۵۱ـ فکر اینکه در هنگام ظهور حضرت مهدی (عج) هیچ اثری از حق وعدالت باقی نخواهد ماند یک:
۱ـ فکر اشعری است.
۲ـ استنباط واستخراج از آیات است.
۳ـ تصریح در روایات است.
۴ـ برداشتی انحرافی وغلط از آیات وروایات میباشد.

بقیه درصفحه بعد

✱ ۱۵۲ـ از لحاظ ارزش حقوقی مرد و زن در اسلام:
۱ـ مشابه یکدیگر هستند.
۲ـ مساوی هستند.
۳ـ مساوی نیستند.
۴ـ برابرند.

✱ ۱۵۳ـ واقعیتهائی که انسان از راه حدس خود درک میکند دارای خصوصیات ذیل میباشند:
۱ـ تغییر و تحول.
۲ـ وابستگی و نیازمندی.
۳ـ محدودیت و نسبیت.
۴ـ هر سه.

✱ ۱۵۴ـ اگر حرکت تکاملی تاریخ را جبری ندانیم:
۱ـ تاریخ را از اصول ثابت و سنت های لایتخلف دور کردیم.
۲ـ دیگر تاریخ آئینه عبرت نخواهد بود.
۳ـ نقش انسان و اختیار او را بحساب آوردیم.
۴ـ حرکت تکاملی تاریخ را منکر شدیم.

✱ ۱۵۵ـ عدل جزء چه قسمت از دین است:
۱ـ اصول دین.
۲ـ اصول مذهب.
۳ـ فروع دین.
۴ـ معاملات.

✱ ۱۵۶ـ اگر تاریخ را دارای ضابطه و قاعده بدانیم و چیزی در آن تاثیر نداشته باشد آنوقت:
۱ـ مایه عبرت است.
۲ـ میتواند برای آیندگان آموزنده و درس باشد.
۳ـ آموزنده نظری است نه عملی.
۴ـ انسانیت دارای ثبات خواهد بود.

✱ ۱۵۷ـ مثل اعضاء جامعه به بدن انسان:
۱ـ تنها یک تشبیه است.
۲ـ شباهتی وجود ندارد.
۳ـ بر اساس سخن سعدی است.
۴ـ براساس سخن رسول اکرم (ص) است.

✱ ۱۵۸ـ صفات ثبوتیه یعنی:
۱ـ صفات کمالی که خداوند به آنها متصف است.
۲ـ صفاتی که از نقص و کاستن ناشی میشود و خداوند از اتصاف به آنها منزه است.
۳ـ خداوند متعال مثل و مانند و شریک ندارد.
۴ـ هر سه.

✱ ۱۵۹ـ اینکه «خدا را مطاع و قبله روح و جهت جرکت و ایده‌آل خود قرار دهیم و تنها بخاطر او خدمت کنیم» کدامیک از مراحل توحید را میرساند:
۱ـ توحید ذاتی.
۲ـ توحید صفاتی.
۳ـ توحید افعالی.
۴ـ توحید در عبادت.

✱ ۱۶۰ـ قرآن تاریخ را:
۱ـ مجموعه از حوادث و اتفاقات میداند.
۲ـ مجموعه از حوادث که از افراد تحت گرایشهای شخصی بوجود آمده.
۳ـ یک منبع معرفت و شناسائی میداند.
۴ـ یک مجموعه جدا جدا که در ادامه یکدیگر حوادثی ایجاد کرده است.

✱ ۱۶۱ـ اکسیر یعنی چه واکسیر محبت چیست:
۱ـ اصطلاحی است که بعضی از علمای علوم تجربی در کار با فلزات بکار می برند و اکسیر محبت یعنی محبت خیلی سخت.
۲ـ از ماده کبر یعنی شکسته شدن و محبتی که توام با شکستگی روحی باشد اکسیر محبت گویند.
۳ـ نام ماده‌ای است که شیمیدانان قدیم بکار گرفته و ترکیب محبت «احساس» عقل را اکسیر محبت گویند.
۴ـ اکسیر ماده‌ای است که توانائی تبدیل دارد و عرفا عشق را اکسیر محبت نامیده‌اند که قدرت تحول در انسان دارد.

✱ ۱۶۲ـ سوفسطائیان دینی چه کسانی هستند:
۱ـ یونان مذهبی.
۲ـ منکرین اصل عدل.
۳ـ علماء عدلیه.
۴ـ شکاکان نسبت بمسائل غیر عقلی.

✱ ۱۶۳ـ مصونیت از گناه پیامبران ناشی از:
۱ـ نیروی خارجی بوده که جبراً آنها را از گناه باز میداشته است.
۲ـ سرشت و ساختمان وجودی آنها بوده که قادر بر انجام گناه نبوده‌اند.
۳ـ کمال ایمان و علم و یقین بوده است.
۴ـ کثرت عبادت و علاقه به نوع انسان بوده است.

✱ ۱۶۴ـ علت اجتماعی حرمسرا سازی:
۱ـ تقوی و عفاف زن بوده است.
۲ـ نبودن عدالت اجتماعی بوده است.
۳ـ هر دو علت فوق بوده است.
۴ـ فقرزنها بوده است.

✱ ۱۶۵ـ توحید افعالی یعنی:
۱ـ شناختن اینکه جهان با همه نظاماتش کار خدا و ناشی از اراده اوست.
۲ـ درک و شناسائی ذات حق به یگانگی عینی با صفات و یگانگی صفات با یکدیگر.
۳ـ شناختن ذات حق به وحدت و یگانگی.
۴ـ یگانه پرستی و درجهت پرستش حق یگانه شدن.

✱ ۱۶۶ـ جملات زیر کدامیک در تاثیر عشق و محبت صحیح است:
۱ـ عشق و محبت تولید قوت و رأفت وصفا و توحد و همت و دفع ضعف و کدورت و تفرق و کودنی میکند.
۲ـ عشق و محبت باعث انسجام توده ها و رفع نیازهای اجتماعی میشود.
۳ـ عشق و محبت برقراری حسن رابطه بین تمام اقشار و افراد جامعه میشود در نتیجه جامعه از هرگونه اختلاف جزئی و کلی بدور میماند.
۴ـ عشق و محبت تنها تاثیر فردی دارد تاثیر اجتماعی ندارد.

✱ ۱۶۷ـ عدل بهتر از جود است زیرا عدل:
۱ـ عدل را همه قبول می کنند ولی جود را بیشتر اشخاص تائید نمی کنند.
۲ـ عدل هر چیزی را در جای خود قرار میدهد ولی جود اشیاء را از مواضع خود خارج می کند.
۳ـ جود بالاتر از عدل است چون فداکاری بیشتری لازم دارد.
۴ـ عدل به امور اقتصادی توجه ندارد ولی جود فقط به امور اقتصادی توجه دارد.

✱ ۱۶۸ـ اجتهاد در اسلام یعنی:
۱ـ کشف و تطبیق اصول کلی و ثابت بر موارد جزئی و متغیر.
۲ـ کشف و تطبیق موارد جزئی و متغیر بر اصول کلی و ثابت.
۳ـ وضع قضیه‌ای از ناحیه خدا برای تنظیم حیات انسانها و توجیه ان.
۴ـ قواعدی که فکر را از خطا و انحراف مصون میدارد.

✱ ۱۶۹ـ تفسیر نبردهای تاریخ به نبرد کهنه و نویک:
۱ـ مفهوم مادی است
۲ـ مفهوم طبقاتی است.
۳ـ یک بینش ابزاری است.
۴ـ هر سه.

✱ ۱۷۰ ـ چگونه تربت مقدس حضرت علی (ع) معلوم شد:
۱ـ توسط امام صادق (ع).
۲ـ توسط حضرت امام باقر(ع).
۳ـ توسط یکی از اصحاب.
۴ـ مردم خودشان بعد از مدتی پیدا کردند.

✱ ۱۷۱ ـ نکاح شغار:
۱ـ مستحب است.
۲ـ حرام است.
۳ـ مکروه است.
۴ـ فقط جایز است.

✱ ۱۷۲ ـ این نظریه که «تعلق انسان به اشیاء را عامل تقسیم و تجزیه فردی و اجتماعی میداند» یک نظریه:
۱ـ ماتریالیستی است.
۲ـ ایده آلیستی است.
۳ـ رئالیستی است.
۴ـ هیچکدام.

✱ ۱۷۳ ـ چرا بعضی افراد نه جاذبه دارند و نه دافعه:
۱ـ چون افراد بی نیاز هستند.
۲ـ چون در اجتماعات زیاد نبودند بعلت کم آشنا بودن به آداب و رسوم جوامع مختلف است.
۳ـ چون نه فضیلت دارند و نه رذیلت.
۴ـ چون انسانهائی متکبر و مغرور هستند.

✱ ۱۷۴ ـ یک قانون خوب و عالی در درجه اول باید:
۱ـ خوب اجرا شود.
۲ـ درست عمل شود.
۳ـ به رای اکثریت باشد.
۴ـ خوب تفسیر شود.

✱ ۱۸۰ ـ جهان احساسی از مختصات:
۱ـ انسان است.
۲ـ حیوانات است.
۳ـ گیاهان است.
۴ـ انسان و حیوانات است.

✱ ۱۸۱ ـ زندگی خانوادگی بشر:
۱ـ طبیعی است.
۲ـ قراردادی است.
۳ـ نه طبیعی است و نه قراردادی.
۴ـ با تمدن اولیه بشر درست شده است.

✱ ۱۸۲ ـ شریت کدامیک از شرورها و بدیهای ذیل از وجود اضافی و نسبی ناشی میگردد:
۱ـ جهلها.
۲ـ فقرها.
۳ـ عجزها.
۴ـ میکربها.

✱ ۱۸۳ ـ براساس نظر ماتریالیسم درباره تاریخ:
۱ـ طبیعت هدفدار است.
۲ـ طبیعت بدنبال کمال است.
۳ـ طبیعت بدنبال هدف و کمال نیست.
۴ـ هیچکدام.

✱ ۱۸۴ ـ بهترین دوست از دیدگاه رسول اکرم (ص) کیست:
۱ـ آنکس که دیدنش شما را بیاد خدا بیندازد و گفتارش برداشتان بیفزاید.
۲ـ آنکس که شما را بخوبی درک کند و درسختی‌ها معین و یار شما باشد.
۳ـ آنکس که رفتارش شما را بیاد آخرت و قیامت بیندازد.
۴ـ ۱ و ۲.

✱ ۱۷۵ ـ علت اولی در تعبیر حکما به چه چیز گفته میشود:
۱ـ وجود خدا.
۲ـ یگانگی خدا.
۳ـ ارسال انبیاء.
۴ـ اقامه عدل.

✱ ۱۷۶ ـ نظریه اینکه «انسان دوره حیات خود را طی کرده و در سنین معدودی با مهارت‌های شگرف عملی خویشتن را نابود خواهد کرد» از کیست:
۲ـ راسل.
۲ـ انیشتاین.
۳ـ کارل.
۴ـ هراکلیت.

✱ ۱۷۷ ـ خوارج دارای چه روحیه‌ای بودند.
۱ـ دارای روحیه‌ای ایثارگرانه بودند.
۲ـ دارای روحیه عبادت پیشه بودند.
۳ـ خشکه مقدسهای متحجر و مغرور بودند.
۴ـ هر سه حالت فوق را داشتند.

✱ ۱۷۸ ـ سخن خوارج بعد از حکمیت چه بود:
۱ـ گفتند یا علی تو کافرشدی باید توبه کنی.
۲ـ آمدند پیش حضرت و گفتند ما اشتباه کردیم و توبه می کنیم.
۳ـ پیشنهاد حکمیت مجدد نمودند.
۴ـ ۱و۲.

✱ ۱۷۹ ـ آیا حضرت محمد (ص) غیر از قرآن معجزه دیگری داشته است:
۱ـ نه.
۲ـ بله.
۳ـ نمیدانیم.
۴ـ یک مورد دیگر.

✱ ۱۸۵ ـ کدام جمله زیر در مورد حسن و قبح صحیح است:
۱ـ حسن و قبح براساس دستور اسلام پیدا شده.
۲ـ اسلام مقیاسی بوجود آمدن حسن و قبح است.
۳ـ حسن و قبح به وجود اسلام بستگی دارد.
۴ـ دستورات اسلام براساس حسن و قبح تنظیم شده است.

✱ ۱۸۶ ـ عامل پیش برنده تاریخ که اسلام نیز با آن موافق است:
۱ـ کشمکشها و نزاعهای داخلی جامعه.
۲ـ تمایلات افراد.
۳ـ ماهیات معنوی و انسانی.
۴ـ هیچکدام.

✱ ۱۸۷ ـ درچه موارد تعلیمات پیامبران در تکامل تاریخی تاثیر داشته است:
۱ـ تعلیم و تربیت.
۲ـ استوار ساختن میثاقها و پیمانها.
۳ـ آزادی از اسارتهای اجتماعی.
۴ـ هر سه.

✱ ۱۸۸ ـ علم برچه چیز مبتنی است:
۱ـ فرضیه.
۲ـ آزمون.
۳ـ فرضیه و آزمون.
۴ـ هیچکدام.

✱ ۱۸۹ ـ کدامیک از شرور و بدیهای ذیل از سنخ نیستی اند:
۱ـ زلزله‌ها.
۲ـ میکربها.
۳ـ فقرها.
۴ـ سیلها.

✱ ۱۹۰ ـ از مختصات تفکر دیالکتیکی:
۱ ـ این است که طبیعت و اشیاء را درحرکت دائم میدانند و هیچگونه سکونی درطبیعت قائل نیستند.
۲ ـ این است که اشیاء را بیکدیگر وابسته و دریکدیگر مؤثر واز یکدیگر متاثر میدانند.
۳ ـ اصل جهش درطبیعت و اصل تضاد از مختصات این تفکر است.
۴ ـ اندیشه نیز وضع دیالکتیکی دارد واینکه هرهستی درذات خود متضمن نیستی میباشد.

✱ ۱۹۱ ـ درکدامیک از غزوات چه کسی از صحابه رسول اکرم (ص) از لشکر اسلام عقب مانده بود:
۱ ـ غزوه بدر، حجربن عدی.
۲ ـ غزوه احد، سلمان فارسی.
۳ ـ غزوه تبوک، ابوذرغفاری.
۴ ـ غزوه احزاب، ابوذرغفاری.

✱ ۱۹۲ ـ از دیدگاه علمای اخلاق، وجود بالاتر است یا عدل:
۱ ـ عدل، چون عدالت عدم تعدی است.
۲ ـ جود، چون بیشتر از نیازکمک می کند.
۳ ـ عدل، چون امام علی این را قبول دارد.
۴ ـ جود، چون سخاوت بیشتری دارد.

✱ ۱۹۳ ـ از آیه «ان الارض لله یورثها من یشاء من عباده والعاقبه للمتقین» استفاده میشودکه:
۱ ـ زمین میراث مردم است.
۲ ـ زمین از آن خداوند است که ارث بمردم رسیده است.
۳ ـ آینده درخشان وسعادتمندانه بشریت.
۴ ـ اینکه متقین بندگان برگزیده خداوندند.

✱ ۱۹۴ ـ این نظریه که میگوید «علم و قانون و فلسفه و مذهب و هنر تابعی از نظامات اجتماعی است» از نظر قرآن:
۱ ـ مقبول است.
۲ ـ مطروداست.
۳ ـ تاحدودی قابل قبول است.
۴ ـ فقط درسوره یوسف قابل قبول است.

✱ ۱۹۵ ـ ریشه پیدایش اندیشه محبت چیست:
۱ ـ آیات و روایاتی دراین زمینه
۲ ـ تفکران فیلسوفان و دانشمندان.
۳ ـ وجود مظالم اجتماعی.
۴ ـ وجود تفکرات صحیح.

✱ ۱۹۶ ـ از ائمه اهل تسنن دونفر ایرانی بودند اولین آنها چه کسی است:
۱ ـ ابوحنیفه.
۲ ـ احمدبن حنبل.
۳ ـ ترمذی.
۴ ـ ابوداودسجستانی.

✱ ۱۹۷ ـ جودبا احسان چه تفاوتی دارد:
۱ ـ جود محبت کردن است و احسان نیکی کردن.
۲ ـ جودبخشش است، احسان نیکی.
۳ ـ جودواحسان عین هم هستند.
۴ ـ جودبخشش است واحسان محبت.

✱ ۱۹۸ ـ آیه «لاتنکحوامانکح آبائکم» یعنی:
۱ ـ زنی را که پدران شما بالاجبار به نکاح شما در می اورند نگیرید.
۲ ـ کسی را که با پدران شما ازدواج کرده اند به ازدواج کسی درنیاورید.
۳ ـ کسی را که پدران شما با آنها ازدواج کرده اند بزنی نگیرید.
۴ ـ کسی را که پدران شما اجازه ازدواج با آن را نداده به همسری نگیرید.

✱ ۱۹۹ ـ «نزاع ما در پیشرفتها است» این حرف کیست و درچه استفاده شده:
۱ ـ مارکس، درتائید دیالکتیک.
۲ ـ هراکلیت، ودرتائید اینکه حرکت از تضاداناشی میشود.
۳ ـ هراکلیت، ودرتائید جدال درونی اشیاء.
۴ ـ هگل، ودرتائید جدال درونی اشیاء.

✱ ۲۰۰ ـ .....زمامدار عامل بزرگی است برای ثبات وادامه حیات حکومت:
۱ ـ کاردانی وتیزهوشی.
۲ ـ اقتدار وکیاست.
۳ ـ علاقه ومحبت.
۴ ـ سیاست وآگاهی.

✱ ۲۰۱ ـ مبتکر علم نحو چه کسی بوده است:
۱ ـ حضرت علی (ع).
۲ ـ ابوالاسوددئلی.
۳ ـ یحیی بن نعمان.
۴ ـ اصمعی عرب.

✱ ۲۰۲ ـ نوعی اباحیگری:
۱ ـ امیدسازنده است.
۲ ـ امیدفلج کننده ومخرب است.
۳ ـ یاس از روی ترس است.
۴ ـ یاس از روی عدم تمکن است.

✱ ۲۰۳ ـ درازدواج دائم:
۱ ـ مخارج زن بعهده مرداست.
۲ ـ اگر زن کارنکند بعهده مرداست.
۳ ـ اگر زن مهریه‌اش را نقدا دریافت نکند مخارج او بعهده مرداست.
۴ ـ اگر زن ثروت مند باشد و مردفقیر آنوقت مخارج زن بعهده مردنیست.

✱ ۲۰۴ ـ راز جاودانگی حضرت علی (ع) در چیست:
۱ ـ چون علی خداوند علم و شمشیر بود.
۲ ـ قهرمانیها و شجاعت وحماسه ها و شهامت های حضرت بود که جاودانه اش کرد.
۳ ـ چون یک مردالهی بودبرای همیشه زنده مانده است.
۴ ـ زمام داریش براساس عدل وساده گزینیش درزمان خلافتش باعث جاودانگی اش شد.

✱ ۲۰۵ ـ فلسفه تاریخ فرع بر:
۱ ـ برمساله طبیعت و شخصیت داشتن جامعه است.
۲ ـ اتفاق حوادث درجامعه است.
۳ ـ تحولات قبلی درجامعه است.
۴ ـ مبانی واصول خاص است.

✱ ۲۰۶ ـ درنظام حقوقی اسلام مهریه:
۱ ـ کلا به خود زن تعلق دارد.
۲ ـ به پدر زن تعلق دارد.
۳ ـ هرمقدار آن که نقدا پرداخت شود مال پدراست و بقیه مال زن.
۴ ـ هرمقدار که پدر جهیزیه بدهد همان مقدار از مهریه مال او است و بقیه مال زن است.

✱ ۲۰۷ ـ چه کسانی به نقش مخلوقات در تاثیر سببیت و مسببیت معتقد نمی باشند:
۱ ـ معتزله.
۲ ـ عدلیه.
۳ ـ اشاعره.
۴ ـ فلاسفه.

✱ ۲۰۸ ـ جمله «خدارا شکر که مرد آفریده شدم نه زن»:
۱ ـ از افلاطون نقل شده است.
۲ ـ از ارسطو نقل شده است.
۳ ـ از منتسکیو نقل شده است.
۴ ـ اززان ژاک روسو نقل شده است.

✱ ۲۰۹ ـ چیزی که از حواس یک نفر به سبب دوربودن نهان است:
۱ ـ غیب نسبی می گویند.
۲ ـ غیب مطلق می گویند.
۳ ـ اساسا غیب نمی گویند.
۴ ـ شهادت می گویند.

✱ ۲۱۰ ـ قائل شدن به تفاوت زن و مرد:
۱ـ یک تفکر ارتجاعی است.
۲ـ جمود فکری است.
۳ـ کاملا منطقی است.
۴ـ تفکر قرون وسطائی است.

✱ ۲۱۱ ـ از آیه «فهل ینظرون الاسنته الاولین فلن تجدلسنه الله تبدیلا...» استفاده میشود که:
۱ـ عدم قاعده و ضابطه در تاریخ.
۲ـ جامعه دارای شخصیتی کاملا مستقل از افراد است.
۳ـ قاعده ثابت و تغییر ناپذیر به سرنوشت های مردم حاکم است.
۴ـ هیچکدام.

✱ ۲۱۲ ـ چه نوع محبتی مطلوب و پسندیده است.
۱ـ محبتی که مردم پسند باشد و مردم از آن عکس العمل خوبی نشان دهند.
۲ـ محبتی که از عمق احساس انسان صادقانه بجوشد.
۳ـ محبتی که برمبنای حقیقت باشد ولو مردم عکس العمل مطلوبی نشان ندهند.
۴ـ هر سه مورد فوق.

✱ ۲۱۳ ـ چه کسانی در تاریخ اسلام میخواسته‌اند قرآن را کاری بشری جلوه دهند:
۱ـ متکلمین.
۲ـ اشاعره.
۳ـ عرفا.
۴ـ زنادقه.

✱ ۲۱۴ ـ از نظر قرآن مجید علاقه همسر به همسر:
۱ـ بخاطر شهوت است.
۲ـ بخاطر نیاز آنان به یکدیگر است.
۳ـ بخاطر رافت و رحمت است.
۴ـ بخاطر تکثیر نسل است.

✱ ۲۱۵ ـ خواستگاری از زن:
۱ـ بی حرمتی به مقام زن است.
۲ـ احترام به پدر و مادر زن است.
۳ـ احترام به مقام زن است.
۴ـ یک رسم خرافی است.

✱ ۲۱۶ ـ مهریه از کجا پیدا شده است:
۱ـ از دوران پدر شاهی.
۲ـ از دوران مادر شاهی.
۳ـ از زمان حضرت موسی.
۴ـ از متن خلقت و تفاوتهائی که میان زن و مرد در مسئله عشق موجود داشته است.

✱ ۲۱۷ ـ برای وجود یافتن یک حقیقت و واقعیت چه عاملی لازم است:
۱ـ فیاضیت و تام الفاعلیه بودن فاعل.
۲ـ قابلیت قابل.
۳ـ زمان و مکان.
۴ـ ۱ و ۱.

✱ ۲۱۸ ـ مبارزه با خود پرستی یعنی چه:
۱ـ یعنی مبارزه با محدودیت خود و بعبارت دیگر گسترش خود.
۲ـ یعنی مبارزه با حب ذات.
۳ـ یعنی مبارزه با علاقه به خود تا نوع دوستی حاصل شود.
۴ـ یعنی مبارزه با حصار شکنی خود.

✱ ۲۱۹ ـ این سخنان از کیست که در مورد حضرت علی (ع) گفته است:
«درود خدا بر روانی که او را از خاک بر گرفت و عدل نیز باوی مدفون گشت، با حق پیمان بسته بود که بجای آن بدلی نگزیند پس با حق و با ایمان مقرون گشته بود»
۱ـ حجربن عدی.
۲ـ صعصعه بن صوعان عبدی.
۳ـ سلمان فارسی.
۴ـ سوده همدانی.

✱ ۲۲۰ ـ با توجه به آیه «ان الله یغیر و اما یقوم حتی یغییرواما بانفسهم» و اینکه تاریخ با یک سلسله نوامیس قطعی ولایتخلف اداره می شود بدست می آید:
۱ـ نقش انسان و آزادی و اختیار او
۲ـ اینکه حرکتها وتحولات براساس مناسبات اجتماعی است.
۳ـ عدم جبریت تاریخ.
۴ـ رشد افکار اجتماعی بر اساس سنت های قطعی.

✱ ۲۲۱ ـ حکمت الهی به این معنی است که:
۱ـ خداوند نظام جهان هستی را بر اساس روابط علت و معلولی قرار داده است.
۲ـ خداوند در افعال و امور مربوط به جهان هستی، سبب سازی دارد.
۳ـ خداوند موجودات را به کمالات و غایات وجودشان می رساند.
۴ـ خداوند برای رسیدن به بهترین هدفها بهترین وسیله ها را انتخاب می کند.

✱ ۲۲۲ـ انتظار اسارت بخش معلول:
۱ـ نوع بینش در تحولات تاریخی.
۲ـ کوته نگری است.
۳ـ عدم اطلاع و کج فکری است.
۴ـ استعمار و تبلیغات استعماری است.

✱ ۲۲۳ ـ مقصود از کلمه غیب در آیه عالم الغیب و الشهاده هو الرحمن الرحیم» چه می باشد:
۱ـ واقعیتی که قابل حسی است ولی به علت دوری دیده نمی شود.
۲ـ واقعیتی که قابل لمس است ولی به علت گذشت زمان محسوس نیست.
۳ـ حقایقی که نادیدنی است.
۴ـ ۱ و ۲

✱ ۲۲۴ ـ جمله «ولاتمسکوهن ضرارا»:
۱ـ یک روایت است.
۲ـ آیه قرآن است.
۳ـ از سخنان یکی از حکماء است.
۴ـ از سخنان زمان جاهلیت است.

✱ ۲۵۵ ـ از نظر قران با..... میتوان سرنوشت خود را تغییر داد:
۱ـ استفاده از سنن جاریه الهیه تاریخ.
۲ـ تفکر در آثار و اهداف خلقت.
۳ـ با تحصیل و گسترش مسائل علمی و تفحصات طبیعی.
۴ـ تحمل و پافشاری و اراده در ملاک های سعادت.

✱ ۲۲۶ ـ اصل «اندام وارگی» درباره رابطه اجزاء طبیعی با کل از چه کسی است:
۱ـ ابن سینا.
۲ـ مارکس.
۳ـ هگل.
۴ـ سهروردی.

✱ ۲۲۷ ـ در صورتی که جامعه جزء مجموعه از افراد نباشد:
۱ـ مایه عبرت و درس آموزی است.
۲ـ تاریخ دارای فلسفه خواهد بود.
۳ـ آنگاه تاریخ موضوع تفکر و مایه تذکر نیست.
۴ـ دارای ضوابط و قواعد کلی است.

✱ ۲۲۸ـ حرکت انسان بسوی کمالات از نوع حرکت:
۱ـ دینامیکی است.
۲ـ میکانیکی است.
۳ـ دیالکتیکی است.
۴ـ جوهری است.

✱ ۲۲۹ـ زنان پیغمبر در حین ازدواج با آنحضرت:
۱ـ همه بیوه بودند.
۲ـ همه دوشیزه بودند.
۳ـ فقط یک نفر از آنها دوشیزه بود.
۴ـ فقط چهار نفر از آنان دوشیزه بودند.

✱ ۲۳۰ـ چرا قرآن میخواهد خدا را از طریق تجلیاتش بشناساند:
۱ـ چون ساختمان فکری بشر طوری است که معمولا اشیاء را بکمک نقطه مقابل می‌شناسد پس خالق را هم با مخلوقاتش اثبات می کند.
۲ـ چون فکر بشر طوری است که استدلال می کند.
۳ـ چون فکر بشر به تشبیه عادت دارد.
۴ـ چون ساختمان فکر بشر طوری است که به تضاد معتقد است و مخلوق متضاد خداست.

✱ ۲۳۱ـ پدر و مادری که وارث پسر باشند:
۱ـ پدر دوبرابر مادر ارث می برد.
۲ـ هر کدام یک ششم ماترک او را ارث می برد.
۳ـ پدر یک ششم و مادر یک هشتم را وارث می شوند.
۴ـ هر دو در مجموع یک ششم مال را وارث می شوند.

✱ ۲۳۲ـ اثر مهم شیخ خواجه نصیرالدین طوسی کدام است:
۱ـ طهارت الاعراق.
۲ـ الفوز الاکبر و الفوز الاصغر.
۳ـ تجرید.
۴ـ ریحانه آداب.

✱ ۲۳۳ـ تفاوت مهم انسان با حیوان:
۱ـ از ناحیه ادراک و کشف خود و جهان است.
۲ـ از ناحیه جاذبه‌هائی است که انسان و حیوان را احاطه دارد.
۳ـ از ناحیه کیفیت تحت تاثیر قرار گرفتن جاذبه‌ها و انتخاب آنهاست.
۴ـ هر سه مورد.

✱ ۲۳۴ـ در تاریخ نهضتهای اسلامی رهبری روحانیت کدامیک از نقصهای زیر را داشته است:
۱ـ از اسلام راستین بی اطلاع بوده‌اند.
۲ـ در فکر دنیای مردم نبوده‌اند.
۳ـ دین را از علم جدا میدانستند.
۴ـ نهضت را پس از پیروزی ناتمام گذاشته و ادامه نداده‌اند.

✱ ۲۳۵ـ خداوند در همه جا هست و بهر طرف رو کنی در آنجاست یعنی چه:
۱ـ خدا مثل نور و آتش است که حرارتش در همه مکانها پراکنده است.
۲ـ برای خدا نمیتوان تشبیه کرد چون خداوند مادی نیست.
۳ـ خداوند مثل نور است اما نه مثل نور چراغ.
۴ـ خداوند آفریننده جهان است.

✱ ۲۳۶ـ فروتنی پیامبر بخاطر چه بود:
۱ـ فقط بخاطر مسائل اخلاقی بود.
۲ـ پیامبر میخواست درس فروتنی بدهد.
۳ـ پیامبر میخواست نابرابریهای اجتماعی را از بین ببرد.
۴ـ پیامبر با این عمل درس اعتقاد به اسلام میداد.

✱ ۲۳۷ـ دلیل وجودخدا با دلیل وحدت او در قرآن چه رابطه‌ای دارد:
۱ـ همان چیزی که دلیل وجود است دلیل وحدت هم هست.
۲ـ وحدت و وجود هر کدام دلائل متقن دارند.
۳ـ وجود قرآن زمینه وحدت و یگانگی است.
۴ـ یگانگی در قرآن زمینه وجود خداست.

✱ ۲۳۸ـ نام شهید ثانی چیست و مهمترین کتاب او کدام است:
۱ـ محمد بن کلی، شرح لمعه.
۲ـ شیخ زین الدین، شرح لمعه.
۳ـ محمد بن کلی، لمعه.
۴ـ شیخ زین الدین، لمعه.

✱ ۲۳۹ـ فرق بین معامله اکراهی و اضطراری:
۱ـ هر دو باطل است.
۲ـ اکراهی صحیح و اضطراری باطل است.
۳ـ اضطراری صحصح و اکراهی باطل است.
۴ـ هر دو صحیح است.

✱ ۲۴۰ـ اسلام ثابت نمود که:
۱ـ نبوغ و استعداد ایرانی فقط در جنبه‌های نظامی است.
۲ـ نبوغ و استعداد ایرانی فقط در جنبه‌های نظامی نیست و عقب ماندن ایرانی در برخی دوره‌ها بواسطه گرفتاری در زنجیر رژیم موبدی بوده است.
۳ـ نبوغ و استعداد ایرانی فقط در جنبه‌های ادبی است و عقب ماندن از جنبه‌های دیگر معلول مستعد نبودن مردم است.
۴ـ نبوغ و استعداد ایرانی فقط در جنبه‌های ادبی و نظامی بوده است.

✱ ۲۴۱ـ از عبارت زیر در ارتباط با تکلیف کدام غلط است:
۱ـ کسی که اطلاع از قانون ندارد تکلیف ندارد.
۲ـ عقاب بلابیان قبیح نیست.
۳ـ از شرائط تالیف توانائی است.
۴ـ در صورت اضطراری تکلیف ساقط است.

✱ ۲۴۲ـ فقه عبارت است از:
۱ـ استخراج و استنباط احکام.
۲ـ تفسیر و ترجمه قرآن.
۳ـ علم حدیث.
۴ـ استخراج و استنباط اصول دین.

✱ ۲۴۳ـ هر گاه قرآنی میخواهد از اسرار پشت پرده سخن بگوید کدامین انسان را مورد خطاب قرار میدهد:
۱ـ خاشعون.
۲ـ صادقون.
۳ـ اولوالالباب.
۴ـ یتفکرون فی خلق السموات و الارض.

✱ ۲۴۴ـ کدام جمله در مورد حق صحیح است:
۱ـ علاقه فاعلی، علاقه غائی، که علاقه فاعلی را خدا به انسان داده و علاقه غائی را انسان بدست می‌آورد.
۲ـ علاقه فاعلی انسان را دارای حق می کند ولی علاقه فاعلی به انسان حق نمی‌دهد.
۳ـ علاقه فاعلی ایجاد حقوق می کند و علاقه غائی ایجاد حقوق نمی کند.
۴ـ علاقه فاعلی از سوی خود فاعل ایجاد حق می کند و علاقه غائی از طریق ارتباط جهان و بر مبنای قانون خلقت ایجاد حق بالقوه می کند.

✱ ۲۴۵ـ این سخن از کیست «تا وقتی من هستم مردم در دو صف حج می کنند»:
۱ـ حضرت محمد (ص).
۲ـ حضرت علی (ع).
۳ـ امام حسین (ع).
۴ـ امام مهدی (عج).

✱ ۲۴۶ـ سیده‌المشایخ چه کسی است:
۱ـ فاطمه دختر شهید اول.
۲ـ فاطمه دختر شهیدثانی.
۳ـ آمنه بیگم، دختر ملاصالح.
۴ـ آمنه بیگم، همسرملاصالح.

✱ ۲۴۷ـ از کلمات زیرکدام درارتباط باخود آگاهی فطری صحیح نیست:
۱ـ آگاهی انسان به خودبگونه علم حضوری است.
۲ـ آگاهی فطری به نحو علم حصولی و ذهنی است.
۳ـ خودآگاهی فطری اکتسابی و تحصیلی نیست.
۴ـ این مرحله از خودآگاهی به طور قهری و تکوینی در اثر حرکت جوهری طبیعت پدیداید.

✱ ۲۴۸ـ سیدجمال در رابطه با روحانیت شیعه:
۱ـ از آنان ناراحت بوده است.
۲ـ از بعضی از آنها شدیدا اظهارناراحتی کرده است.
۳ـ هرگز دیده نشده که روحانیت را بکوبد.
۴ـ دربعضی موارد آنها را سخت کوبیده.

✱ ۲۴۹ـ ازچه قرنی فقه یک حیات مستمرتاکنون داشته است و رابطه استاد و شاگردی برقرار بوده است:
۱ـ قرن دوم.
۲ـ قرن سوم.
۳ـ قرن چهارم.
۴ـ قرن دهم.

✱ ۲۵۰ـ آگاهی انسان به خود و رابطه‌اش با جهان را.... گویند:
۱ـ خودآگاهی فطری.
۲ـ خودآگاهی فلسفی.
۳ـ خودآگاهی جهانی.
۴ـ خودآگاهی طبقاتی.

✱ ۲۵۱ـ حفیف العزنه و کثیرالمعونه یعنی چه:
۱ـ کم خرج و برکار.
۲ـ کم خرج و پرتوقع.
۳ـ کم خرج و زیاد درآمد.
۴ـ کم درآمد و برخرج.

✱ ۲۵۲ـ از نقطه نظرتوحید و خداشناسی ماده و حیات باهم چگونه‌اند:
۱ـ باهم فرق دارند.
۲ـ هردوقائم به ذات هستند.
۳ـ هردومخلوق هستند.
۴ـ حیات بعداز ماده است.

✱ ۲۵۳ـ ایجاد حکومت عدل و مدینه فاضله عقیده:
۱ـ تشیع است.
۲ـ عقیده تمام فرق و مذاهب اسلامی است.
۳ـ کلیه مذاهب اسمانی.
۴ـ تشیع و مرجئه است.

✱ ۲۵۴ـ علم کلام چیست:
۱ـ تحقیق دراصول عقاید اسلامی و دفاع از آن.
۲ـ تحقیق درفروع دین.
۳ـ تحقیق دراحکام.
۴ـ تحقیق دربحثهای فلسفی.

✱ ۲۵۵ـ دربینش خودآگاهی مارکسیستی انسان:
۱ـ موجودی فاقد خود است.
۲ـ انسان موجودی انتزاعی است.
۳ـ موجود عینی درطبقه تعیین می یابد.
۴ـ هرسه.

✱ ۲۵۶ـ کدامیک از مسائل زیر درباره سیدجمال درست است:
۱ـ به فلسفه الهی اسلامی ارزش قائل بوده.
۲ـ به فلسفه غرب بیشتر اهمیت میداده.
۳ـ کلا مردمبارزه بوده و از فلسفه روگردان.
۴ـ اساسا فلسفه را عامل عقب ماندگی میدانست.

✱ ۲۵۷ـ «غربی به کارهای بزرگ قادر است» «که ملل دیگر آنرا در قدرت خدا میدانند. لیکن»غربی از یک چیز عاجز است و آن تامل در باطن» «خویش است تنها این موضوع برای پوچی» «درخشندگی کاذب تمدن جدید کافی است» این سخن کیست:
۱ـ مهاتماگاندی.
۲ـ سیدجمال اسدآبادی.
۳ـ اقبال لاهوری.
۴ـ جواهرلعل نهرو.

✱ ۲۵۸ـ سیدجمال الدین اسدآبادی درجوامع سنی و شیعه کدام یک از این شیوه ها را داشت:
۱ـ درجوامع سنی بسراغ علما میرفت مستقیما بسراغ مردم نمیرفت.
۲ـ درجوامع شیعی بسراغ علما میرفت و مستقیما بسراغ مردم نمیرفت.
۳ـ درجوامع شیعی و سنی هم بسراغ علما میرفت و هم بسراغ مردم.
۴ـ درجوامع شیعی و سنی فقط بسراغ مردم میرفت.

✱ ۲۵۹ـ ارتباط معقولات و محسوسات

بقیه درصفحه بعد

درقرآن چگونه است.
۱ـ باید درپی معقولات باشد و توجهی به محسوسات نداشته باشد.
۲ـ باید محسوسات و معقولات را باهم توجه داشت.
۳ـ تدبر درمعقولات برای رسیدن به محسوسات.
۴ـ تدبر درمحسوسات کندبرای رسیدن به معقولات.

✱ ۲۶۰ـ براساس فلسفه اسلامی وجود ظلم اجتماعی چه چیزی را باعث می شود:
۱ـ ازآنجا که اوج هرکمالی اول زوالش است، پس زمینه عدالت و انقلاب اجتماعی بازمیشود.
۲ـ ازآنجا که جامعه فاسد است افرادهم فاسد بار می آیند.
۳ـ این امر به مسائل دینی ربطی ندارد.
۴ـ وجود ظلم اجتماعی باعث آگاهی بیشتر مردم می شود.

✱ ۲۶۱ـ کدام تعریف از خدا درست است:
۱ـ هرکجا که نتوانستیم بفهمیم بگوئیم کارخداست.
۲ـ بین خدا و عوامل مادی تقسیم کارشده است بعضی کارها را عوامل مادی انجام می دهد و بعضی راهم خدا.
۳ـ خداوند فقط کارهای خارق العاده را انجام می دهد.
۴ـ خداوند باهمه چیز است و درهمه جا است.

✱ ۲۶۲ـ بزرگترین مبنای حقوق اجتماعی اسلام پی بردن به کدام نکته است:
۱ـ پی بردن به این که جایزه همان بهره‌مند شدن از حقوق است.
۲ـ اصل همدوشی حق وتکلیف، مسابقه انجام وظیفه تکلیف و جایزه مسابقه همان بهره‌مند شدن از حقوق است.
۳ـ پی بردن به این اصل که حق و تکلیف همدوش هستند.
۴ـ پی بردن به این نکته که مسابقه زندگی مانند مسابقه عادی اما درمورد انجام وظیفه و تکلیف برعهده است.

✱ ۲۶۳ـ کدامیک از جملات زیر در رابطه با انسان صحیح است:
۱ـ انسان آنچیزی نیست که آفریده شده است بلکه آنچیزی است که خودش بخواهد باشد.
۲ـ انسان با عقل واراده متولد میشود.
۳ـ انسان درآغاز تولد پذیرا و منفعل محض است.
۴ـ انسان درهنگام تولد دارای شخص و شخصیتی است هردوبالفعل موجود است.

✱ ۲۶۴ـ کدامیک از مطالب زیر درباره سید جمال در رابطه با جهاد درست است:
۱ـ او میخواست مسلمانها از لحاظ اندیشه بیدار شوند لذا با جهاد عملی کاری نداشت.
۲ـ فراموش شدن جهاد را عامل انحطاط مسلمین میدانست.
۳ـ جهاد عملی را با توجه وضع خاص مسلمانها هیچگاه تجویز نمی کرد.
۴ـ معتقد بود در غیبت امام زمان نباید جهاد کرد.

✱ ۲۶۵ـ چیزهائی که در معاملات و یا عبادات هم شرط تکلیف است و هم شرط صحت:
۱ـ عقل، بلوغ و عدم اکراه.
۲ـ عقل و قدرت.
۳ـ قدرت و بلوغ.
۴ـ عقل، بلوغ، و آگاهی.

✱ ۲۶۶ـ کلمه «الحکمه ظالة المومن فحیث وجدها فهواحق بها» از کیست:
۱ـ حضرت رسول اکرم.
۲ـ حضرت علی (ع).
۳ـ حضرت امام جعفر صادق.
۴ـ حضرت امام محمد باقر.

✱ ۲۶۷ـ اولوالالباب در قرآن به چه معنی است:
۱ـ صاحب عقل خالص.
۲ـ صاحب عقل مبتکر.
۳ـ صاحب عقل مستدل.
۴ـ صاحب عقل و عرفان.

✱ ۲۶۸ـ درجه صورت تکلیف از شخص ساقط است:
۱ـ وقتی که انجام بدهد.
۲ـ وقتیکه توانائی ندارد.
۳ـ وقتی که در حد توانائی انجام بدهد.
۴ـ هر سه.

✱ ۲۶۹ـ بهار و فصل تجدید حیات قرآنی و دلها کدام است:
۱ـ خواندن قرآن.
۲ـ لیله القدر.
۳ـ ماه رمضان.
۴ـ یاد خدا.

✱ ۲۷۰ـ یکی از علل سرعت پیشرفت مسلمین در علوم چه بوده است:
۱ـ در اخذ علوم و فنون و صنایع تعصب نمی ورزیدند.
۲ـ روح تساهل بر آنها حکمفرما نبوده است.
۳ـ در اخذ علوم با غرب رقابت داشتند.
۴ـ احادیث نبوی را حفظ می کردند.

✱ ۲۷۱ـ از عوامل محدود کننده آزادی انسان:
۱ـ قضاء الهی است.
۲ـ قدرالهی است.
۳ـ شرائط طبیعی و اجتماعی.
۴ـ هیچکدام.

✱ ۲۷۲ـ کدامیک از جوابهای زیر درباره کتاب سوزی ایران واسکندریه درست است:
۱ـ کتابسوزی صورت گرفت و تمام مدارک تاریخی به آتش کشیده شد.
۲ـ کتابسوزی صورت گرفت ولی پوشیده ماند و بعد از قرن سوم هجری مدارک آن بدست آمد.
۳ـ کتابسوزی صورت نگرفته است و تا قرن هفتم هجری هیچ مدرکی برکتابسوزی وجود نداشت و بعدا این مسئله طرح شد.
۴ـ کتابسوزی صورت نگرفته است و تا قرن چهارم هجری مدرکی برکتابسوزی وجود نداشت و بعدا این مسئله طرح شد.

✱ ۲۷۳ـ کدامیک از کتابهای نام برده شده زیر در مورد کتب اربعه صحیح است:
۱ـ کافی، من لایحضره الفقیه، استبصار، بحارالانوار.
۲ـ من لایحضره الفقیه، بحارالانوار، وافی، تهذیب الاحکام.
۳ـ کافی، من لایحضره الفقیه، تهذیب الاحکام، استبصار.
۴ـ وسائل الشیعه، کافی، من لایحضره الفقیه، استبصار.

✱ ۲۷۴ـ در سخن پیامبر چه نگرانی نهفته است «ما اخاف علی امتی الفقر، ولکن اخاف علیهم سوء التدبیر»:
۱ـ اندکی مال.
۲ـ بدی فکر.
۳ـ اندکی تعداد.
۴ـ بدی رفتار.

✱ ۲۷۵ـ انسان در مقابل حقی که دارد ملزم به چه کاری است:
۱ـ فعالیت کردن و آباد کردن.
۲ـ سعی در تبدیل اشیاء
۳ـ داشتن تکلیف در مقابل حق.
۴ـ داشتن حقوق در مقابل حق.

✱ ۲۷۶ـ لبیب در قرآن به چه معنی است:
۱ـ کسی که قوه عقلش مختل شده است.
۲ـ کسی که قوه عقلش با لقوه است.
۳ـ کسی که عقلش مستقل است.
۴ـ کسی که قوه عقلش پویا است.

✱ ۲۷۷ـ کتاب زبور آل محمد متعلق به چه کسی است؛
۱ـ حضرت علی (ع).
۲ـ سلمان فارسی.
۳ـ ابوذرغفاری.
۴ـ امام سجاد.

✱ ۲۷۸ـ فرق اضطرار واکراه:
۱ـ اکراه دفع ضرر است و اضطرار رفع آن.
۲ـ اضطرار دفع ضررواکراه رفع آن.
۳ـ هر دو معنائی مقارن دفع دارند.
۴ـ هیچکدام.

✱ ۲۷۹ـ با مطالعه اوضاع حکومت ساسانی.
۱ـ در دوره ساسانی هیچ اثری اعم از علمی و دینی و تاریخی وجود نداشت وکلام منظوم هم وجود نداشته است.
۲ـ در دوره ساسانی آثار دینی و ادبی و علمی و تاریخی از تالیفات و ترجمه بسیار بوده و کلام منظوم هم وجود داشته است.
۳ـ در دوره ساسانی فقط کلام منظوم رواج داشته است.
۴ـ در دوره ساسانی فقط آثار تاریخی و مورخین تاریخ وجود داشته‌اند.

✱ ۲۸۰ـ درد عارف:
۱ـ انعکاس دردهای بیرونی است.
۲ـ درد درونی است.
۳ـ درد رسیدن و یکی شدن.
۴ـ پاسخ ۲ و ۳.

✱ ۲۸۱ـ عرفان در چه مواردی بحث می کند؛
۱ـ درباره روابط انسان با خودش و با جهان و با خدا.
۲ـ فقط در مورد چه باید ها بحث می کند.
۳ـ فقط درمورد توحید بحث می کند.
۴ـ در مورد تصفیه و تهذیب نفس بحث می کند.

✱ ۲۸۲ـ مهمترین رفعت مقام انسان در چیست؛
۱ـ سجده فرشتگان.
۲ـ تعلیم اسماء الله.
۳ـ خلیفه اللهی است.
۴ـ کنترل امیال.

✱ ۲۸۳ـ عدالت ومساوات باهم چه مقتضیاتی دارند:
۱ـ فقط درشرائطی حقوقی مساوی باهم مقتضی هستند.
۲ـ عدالت یعنی همان مساوات.
۳ـ عدالت بامساوات کاملا فرق میکند و باهم اقتضائی ندارند.
۴ـ عدالت یعنی مساوات درحد لازم.

✱ ۲۸۴ـ داستان حضرت آدم درقرآن بیشتر به چه منظور آمده است:
۱ـ برای بیان چگونگی آفرینش.
۲ـ برحذر داشتن ازگناه.
۳ـ تذکر مقام والای انسانیت.
۴ـ اثبات وجود خدا.

✱ ۲۸۵ـ کتاب «رعایه حقوق الله» که میتوان آنرا اولین کتاب تصوف شناخت ازکیست:
۱ـ ابوهاشم کوفی.
۲ـ حسن بصری.
۳ـ حضرت علی (ع)
۴ـ ابونصر سراج طوسی.

✱ ۲۸۶ـ مفهوم این آیه «ماجعل الله لرجل من قلبین فی جوفه»:
۱ـ بایک دل دودلبر نمی توان داشت.
۲ـ قلب انسان دودل نگیرد.
۳ـ خداوند برای انسان دودل قرارنداده تادومحبت جاگیرد.
۴ـ پاسخ ۱ و ۳.

✱ ۲۸۷ـ شیخ محمدعبده:
۱ـ شاگرد سیدجمال بوده است.
۲ـ مریدسیدجمال بوده است.
۳ـ مریدو شاگرد سیدجمال بوده.
۴ـ استاد فلسفه سیدجمال بود.

✱ ۲۸۸ـ مرحق راحجت ودعوی یکی است
خیمه های ماجدادلها یکی است.
ازحجازوچین وایرانیم ما
شبنم یک صبح خندانیم ما.
۱ـ ازاقبال لاهوری است.
۲ـ ازناصر خسرو دهلوی است.
۳ـ ازصائب تبریزی است.
۴ـ ازکلیم کاشانی است.

✱ ۲۸۹ـ داستان عرفانی عیادت حسن بصری ومالک بن دینار را چه کسی نوشته است:
۱ـ ابراهیم ادهم.
۲ـ ابوهاشم کوفی.
۳ـ معروف کرخی.
۴ـ رابعه عدویه.

✱ ۲۹۰ـ مساوات حقیقی چیست:
۱ـ همه افراد برابر باشند.
۲ـ بااستعداد و بی استعداد یکجور باشند.
۳ـ فقط میدان برای همه بازباشد
۴ـ برای همه امکان بالارفتن باشد

✱ ۲۹۱ـ دعا کردن باتوجه به قضاء وقدرچه تاثیری دارد:
۱ـ دعا استجابت دعاجزء قضاء وقدرنیست.
۲ـ دعاکردن دخالت درکار خداست.
۳ـ دعاکردن وخواستن ازخداواستجابت جزء قضاء وقدر است.
۴ـ قضاء وقدرجلوی استجابت دعارا میگیرد.

✱ ۲۹۲ـ اولین کسی که صریحا از «فناء فی الله وبقاء بالله» سخن گفته است کیست:
۱ـ شیخ طوسی.
۲ـ بایزید بسامی.
۳ـ منصور حلاج.
۴ـ ابوهاشم صوفی کوفی

✱ ۲۹۳ـ واژه ملت:
۱ـ کلمه‌ای است عربی، به معنی راه وروش است درقرآن کریم نیز این کلمه به همین معنی آمده است.
۲ـ کلمه‌ای است عربی، و به معنی استقامت است درقرآن کریم نیز این کلمه بهمین معنی آمده است.
۳ـ کلمه‌ای است عربی،و به معنی قبیله است درقرآن کریم نیز این کلمه به همین معنی آماده است.
۴ـ کلمه‌ای است عربی، و به معنی افراد همعقیده است درقرآن کریم نیز این کلمه به همین معنی آماده است.

✱ ۲۹۴ـ کدامیک ازجمله های زیر درباره شیخ محمدعبده درست است:
۱ـ سنی بوده وبدست سیدجمال شیعه شد.
۲ـ سنی بوده وتاآخر عمر درهمان مذهب باقی ماند.
۳ـ ازاول شیعه بوده ولی مخفی می داشت.
۴ـ نه سنی بوده و نه شیعه اوفقط ازاسلام دفاع می کرد.

✱ ۲۹۵ـ امام موسی بن جعفر درزندان چه کسی شهید شد:
۱ـ عیسی بن جعفر عباسی.
۲ـ فضل بن ربیع.
۳ـ فضل بن یحیی برمکی.
۴ـ سندی بن شاهک.

✱ ۲۹۶ـ نام صدرالمتالهین چیست:
۱ـ محمدبن ابراهیم قوامی شیرازی.
۲ـ سلطان العلماء املی.
۳ـ شمس الدین گیلانی.
۴ـ رضیع الدین محمدبن حیدرحسینی.

✱ ۲۹۷ـ انسان درمورد رزاقیت خداچه اشتباهی می کند:
۱ـ فکر می کند رزاقیت خداهم مانند خالقیت خداذاتی است.
۲ـ خدارا باخود قیاس می کند و بقول روانشناسان برون فکنی می کند.
۳ـ فکر می کند خداوند هم آفریننده روزی است هم روزی خوار.
۴ـ فکر می کند که هر خورنده خورده دیگری خواهد شد.

✱ ۲۹۸ـ حیات درمورد ماده چگونه صدق می کند:
۱ـ هیچ عنصری به تنهائی دارای حیات نیست.
۲ـ حیات خاصیت جدائی ناپذیر ماده است.
۳ـ مواد ترکیبی دارای حیات هستند.
۴ـ ماده طبق قوانین درنظامات حیات دارد.

✱ ۲۹۹ـ اولین متکلم کلامی شیعه چه کسی است:
۱ـ هشام بن سالم جوزجانی.
۲ـ علی بن اسماعیل بن میثم تمار.
۳ـ ظرار بن عمر.
۴ـ عمروبن عبید.

✱ ۳۰۰ـ جامعه ایده‌آل سیدجمال کدام بود:
۱ـ جامعه اسلامی که وحدت برسراسر آن حاکم باشد.
۲ـ جامعه‌ای که اثری ازفرهنگ غربی درآن وجود نداشته باشد.
۳ـ جامعه‌ای که همه مسلمانها مکتب تشیع را بپذیرند.
۴ـ جامعه‌ای که مسلمانها درآن به خودکفائی برسند.

✱ ۳۰۱ـ معنی حدیث «اذاهمت بامرفتد برعاقبته» یعنی چه:
۱ـ چون درکاری همت کنی عاقبت خوبی داری.
۲ـ چون تصمیم بکاری گرفتی به عاقبت آن بنگر.
۳ـ تصمیم به همت کردن عاقبت خوبی دارد.
۴ـ همت به کاری کن که عاقبتش خوب باشد.

✱ ۳۰۲ـ عدی بن حاتم ازامیرالمومنین ناراحت بود چون:
۱ـ اورا ازدست داده بود ومانند فرزندش که دردامان سربریده باشند ناراحت بود.
۲ـ چون سه فرزند خودرا درراه جنگ ازدست داده بود.
۳ـ چون معاویه به اونیش خندزد که فرزندانت کو؟
۴ـ معتقدبود «الحکم الالله».

✱ ۳۰۳ـ خداوند رزاق هست یعنی چه:
۱ـ یعنی موجودات راطوری آفریده که نیازمندبه روزی هستند.
۲ـ یعنی روزی رسان خداست.
۳ـ یعنی خداوند روزی را میرساند واحتیاج به کارکردن ندارد.
۴ـ یعنی هرکس بدون اینکه زحمت بکشد برایش روزی درنظرگرفته نمی شود.

✱ ۳۰۴ـ شهوداثرتوحید چه مرحله‌ایست:
۱ـ حق الیقین.
۲ـ عین الیقین.
۳ـ علم الیقین.
۴ـ عقل الیقین.

✱ ۳۰۵ـ دومین کتاب حدیث نبوی شیعه ازکیست:
۱ـ حضرت علی علیه السلام.
۲ـ حضرت فاطمه علیها السلام «مصحف فاطمه»
۳ـ ابورافع.
۴ـ سلمان فارسی.

✱ ۳۰۶ـ «علت رفع خطرازایران وایرانی ازدودمان چنگیزمغول وازنسل تیمورو همچنین علت ایستادگی درمقابل فلسفه های مخرب بیگانه وهمچنین علت احساس شرف وعزت واستقلال مردم» کدامیک از عوامل زیر بوده:
۱ـ ظهور اسلام.
۲ـ حکومت زمان.
۳ـ وجود دانشمندان بزرگ.
۴ـ فهم مردم.

✱ ۳۰۷ـ شیخ الطائفه کیست:
۱ـ جنیدبغدادی.
۲ـ شیخ طوسی.
۳ـ بایزیدبسطامی.
۴ـ فضیل بن عیاض.

✱ ۳۰۸ـ خدمات ایران به اسلام دارای چه انگیزه بود:
۱ـ برتری داشتن به ملل دیگر.
۲ـ خدمت به حکومت عباسیان.
۳ـ علاقمندی به زبان قرآن.
۴ـ عشق وایمان به اسلام باعث رشداستعداد ایرانی شد.

✱ ۳۰۹ـ چرا رسول اکرم وعلی مرتضی زندگی را برخودسخت می گرفتند:
۱ـ چون اسلام دستور داده است که ازنعمات دنیائی برخوردار نباشند.
۲ـ چون شرائط اجتماعی مسلمین درآغاز کاربود وفقراجتماعی وجود داشت.
۳ـ اساسا اسلام با تجمل پرستی مخالف است.
۴ـ چون خداوند نعمتهایش را درمعنویت انها قرار داده است.

✱ ۳۱۰ـ انگیزه خدمت تمامی ملل به اسلام چه فرضیه ایست:
۱ـ یک روح ملی وعربی درآنها بیدار شده بود.
۲ـ هرملتی می خواست خودرا بهتربشناساند.
۳ـ تعلیمات جهانی ومافوق ملی اسلام باعث شده بود.
۴ـ همه آنها ازمعلم های عربی درس می آموختند.

✱ ۳۱۱ـ هدف ازآفرینش:
۱ـ پرستش خدا.
۲ـ تکامل طبیعی خلقت.
۳ـ اجراء عدالت.
۴ـ لازمه خالقیت.

✱ ۳۱۲ـ متن زیر از کدام یک از نویسندگان زیراست:
«ظهور دین اسلام درعربستان یکی ازبزرگترین انقلابهای تاریخ بشری بود.. پدیده اسلام به منزله دروس نواسمانی وفلسفه هائی ازعدالت خواهی وپرهیزگاری علیه ستمگری وبیدادبود که مانند ابهای خنک وگوارائی دردل تشنه افراد آن ودرمغز متفکر جویندگان آنها جایگزین گردید....»
۱ـ عبدالحسین زرین کوب.
۲ـ زین العابدین راهنما.
۳ـ کریستن سن.
۴ـ سعیدنفیسی.

✱ ۳۱۳ـ جنبش بابک خرم دین باعث شد:
۱ـ خلفای عباسی دست ازستم بکشند.
۲ـ مردم ازبنی عباس نفرت کنند.
۳ـ ازنفرت مردم نسبت به بنی عباس بکاهد.
۴ـ مردم نسبت به بنی عباس جری شوند.

✱ ۳۱۴ـ درمسئله برخوردمسلمانان بادولت ایران وشکست ایرانیان ازمسلمانان باید گفت:
۱ـ علت پیروزی مسلمانان برحکومت ایران شورایمان واعتقاد آنها به پیروزی واعتقاد به خداوروزجزا بود.
۲ـ علت پیروزی مسلمانان برحکومت ایران ایمان واعتقاد محکم برخداوپیامبروروزجزا وناراضی بودن مردم ایران ازحکومت بود.
۳ـ علت پیروزی مسلمانان برحکومت ایران ایمان واعتقاد محکم برخدا وپیامبروروزجزا وتجهیزات لشکری قوی مسلمانان بود.
۴ـ علت پیروزی مسلمانان برحکومت ایران رهبری شخص پیامبراسلام بود.

✱ ۳۱۵ـ تعریف انسان ازنظرقرآن:
۱ـ حیوان الناطق.
۲ـ انسان موجودی است برگزیده.
۳ـ موجودی که توانائی رسیدن به اعلی علیین واسفل السافلین دارد.
۴ـ هرسه.

✱ ۳۱۶ـ کدامیک ازاشیاء زیررا به کمک ضدنمی توان شناخت:
۱ـ نوروسایه.
۲ـ قدرت وعجز.
۳ـ علم وجهل.
۴ـ نورمطلق و ظاهر مطلق.

✱ ۳۱۷ـ سفیان بن ثوری چه کسی بود:
۱ـ پدرمعاویه.
۲ـ یک نفرمحقق شیعی
۳ـ یکی ازفقهاء تسنن که ازمتصوفه زمان امام جعفرصادق (ع) بود.
۴ـ یکی ازدانشمندان بنام بود که ازشاگردان زاهدامام جعفرصادق (ع) بود.

✱ ۳۱۸ـ عوارف المعارف که ازمتون خوب عرفانی وتصوف است اثرکیست:
۱ـ شهاب الدین سهروردی زنجانی.
۲ـ ابن الفارض مصری.
۳ـ شیخ اشراق
۴ـ کمال الدین اسماعیل اصفهانی.

✱ ۳۱۹ـ ایرانیان ازاین جهت شیعه شدند که:
۱ـ درزیربرده تشیع، برعلیه ظلم وبیعدالتی که ازطرف حکومتهای ازمان برآنها حاکم بود مبارزه کنند.
۲ـ چون تیزبینی انها باعث دیدن ایرانیان به حقیقت شد.
۳ـ ایرانیان به روح وحقیقت اسلام پیش از دیگران توجه داشتند.
۴ـ ایرانیان ازترس، کیش وعقیده وایمان خویش را عوض کردند.

✱ ۳۲۰ـ مصانعه یعنی:
۱ـ محافظه کاری.
۲ـ سازشکاری.
۳ـ معامله گری.
۴ـ هرسه.

✱ ۳۲۱ـ ایرانیان مقیم یمن باگروهی از مرتدین عرب:
۱ـ مبارزه کردند.
۲ـ قرارداد اتحاد منعقد کردند.
۳ـ یک عده‌ای از آنها مبارزه وعده‌ای دیگر دوستی کردند.
۴ـ بی تفاوت بودند.

✱ ۳۲۲ـ صالح بن عبدالرحمن چه کار مهمی کرد:
۱ـ صدهزار درهم گرفت و از تصمیم ترجمه به عربی منصرف شد.
۲ـ به حجاج خدمت کرد و باعث قطع ریشه زبان فارسی شد.
۳ـ معادل اصطلاحات حساب را به عربی میدانست.
۴ـ دفترمحاسبات را به عربی برگرداند که نیازی به فارسی نداشته باشد.

✱ ۳۲۳ـ اصل ثابت درمورد نحوه مبارزه ائمه چیست:
۱ـ شرائط اجتماعی و داشتن حداکثر نتیجه برای اسلام.
۲ـ همیشه باید باظلم مبارزه کردچون حسین (ع).
۳ـ درشرائط سخت باید برای حفظ جان خود تقیه کرد.
۴ـ همیشه باید ایدئولوژی و معارف اسلامی را درجامعه گسترش داد و بمردم آموخت.

✱ ۳۲۴ـ «اوست که شما انسانها را جانشین خود درزمین قرار داده تاشما را درمورد سرمایه‌هائی که داده موردآزمایش قرار دهد» این ترجمه کدام آیه است:
۱ـ آیه ۴۰ سوره اعراف.
۲ـ آیه ۱۶۵ سوره انعام.
۳ـ آیه ۷۸ سوره بقره.
۴ـ آیه ۳۰ سوره بقره.

✱ ۳۲۵ـ بنظر اقبال لاهوری جنبش بهائیت در ایران:
۱ـ یک حرکت ارتجاعی است.
۲ـ یک حرکت اصلاحی و اسلامی است.
۳ـ یک حرکت استعماری است.
۴ـ یک حرکت سیاسی است.

✱ ۳۲۶ـ وضع دینی و حکومتی ایران درآغاز اسلام:
۱ـ طوری بود که مردم شیفته حکومت زمان و تحت تاثیر تبلیغات دروغ حکومت ساسانیان قرار داشتند.
۲ـ طوری بود که مردم تشنه یک سخن تازه بودند و درحقیقت درانتظار فرج به سر می بردند.
۳ـ طوری بود که مردم درسردرگمی خاصی بسر می بردند.
۴ـ طوری بود که مردم قبلا به پیامبر اسلام ایمان آورده بودند.

✱ ۳۲۷ـ یکی از علل شکست نهضت مشروطیت:
۱ـ چون روحانیت رهبری آن را بعهده داشت.
۲ـ چون روحانیت درآن نقش نداشت.
۳ـ چون مردم به روحانیت گرایش نداشتند.
۴ـ چون روحانیت رهبری خود را ادامه نداد و نهضت را ناتمام گذاشت.

✱ ۳۲۸ـ نفوذ اسلام در ایران.
۱ـ برای اولین بار بعداز پیروزی مسلمانان یک دفعه قوت گرفت.
۲ـ این نفوذ بعداز قرن دوم هجری مشاهده گردید.
۳ـ این نفوذ از اول اسلام در ایران آرام و تدریجی بوده است.
۴ـ این نفوذ در ایران بعداز دوره امویان آغاز شده است.

✱ ۳۲۹ـ مولوی درچه سالی وفات یافت:
۱ـ ۶۷۲.
۲ـ ۶۷۹.
۳ـ ۸۲۵.
۴ـ ۷۶۲.

✱ ۳۳۰ـ یکی از مورخین زمان امام جعفرصادق (ع) را چگونه تفسیر می کند:
۱ـ مسلمین دست از کارزار کشیدند.
۲ـ مسلمین علاقه به فتح دروازه ها داشتند.
۳ـ مسلمین علاقه شدیدی به علم نشان می دادند.
۴ـ مسلمانان از میدان جنگ و لشکرکشی متوجه فتح دروازه های علم و فرهنگ شدند.

✱ ۳۳۱ـ چرا اروپائیان تمدن اسلامی را تمدن عرب می نامند:
۱ـ افزایش غرور ملیت اعراب و نفرت بقیه ملل اسلامی نسبت به اعراب.
۲ـ چون اکثرکتابها به زبان عربی بوده است.
۳ـ چون ایرانیان تمامی اسامی خود را به عربی نوشته‌اند.
۴ـ چون ایرانیان درحکومت اعراب نقش داشتند.

✱ ۳۳۲ـ کتاب «منازل السائرین» متعلق به کیست:
۱ـ خواجه عبدالله انصاری.
۲ـ ابوسعیدابی الخیر.
۳ـ ابوعلی دقاق نیشابوری.
۴ـ امام محمدغزالی.

✱ ۳۳۳ـ خدمات ایرانیان به اسلام ازچه زمانی شروع شد:
۱ـ از قرن دوم هجری.
۲ـ از قرن سوم هجری.
۳ـ ازهمان آغاز ظهور این دین مقدس.
۴ـ از زمان مامون الرشید.

✱ ۳۳۴ـ کدامیک از مطالب زیر درباره اقبال لاهوری درست است:
۱ـ سنی بوده و به اهل بیت پیغمبر علاقه خاصی داشت.
۲ـ شیعه اثنی عشری بود.
۳ـ ذی مذهب بود.
۴ـ از فرقه اسماعیلیه بود.

✱ ۳۳۵ـ اصل ثابت اسلام درمورد زندگی چیست:
۱ـ یک نفر مسلمان نباید زندگی خود را از عموم جدا بداند.
۲ـ همیشه درحالت زهد و دوری ازنعمات باید زندگی کرد.
۳ـ همیشه از نعمات بهره جست طبق آیه «قل من حرم زینت اله التی.....»
۴ـ باتوجه به فقریا ثروت عمومی مردم اموال خود را ذخیره کرد.

✱ ۳۳۶ـ مولفین کتب اربعه شیعه و اصحاب صحاح سته اهل سنت اکثرا:
۱ـ ایرانی بودند.
۲ـ خراسانی بودند.
۳ـ عرب بودند.
۴ـ مقداری عرب و مقداری هم مصری بودند.

✱ ۳۳۷ـ آرامش انسان درگرو:
۱ـ تعالی روح اوست.
۲ـ رسیدن به اهداف اخلاقی است.
۳ـ یادخداست.
۴ـ غناو بی نیازی اوست.

✱ ۳۳۸ـ گرایش ایرانیان به تشیع:
۱ـ به این علت است که ایرانی روح خود را با اسلام سازگار دید و گم گشته خویش را پیدا کرد.
۲ـ مولود این است که امام چهارم شیعیان از طرف مادر ایرانی الاصل است.
۳ـ مولود این است که شاهان ایرانی مروج اسلام نبودند اسلام با حقیقت خود بایران رسید.
۴ـ مولود این است که سفرائی از جانب ائمه طاهرین (ع) برایران فرستاده میشد.

✱ ۳۳۹ـ شیخ عبدالرحمن کواکبی:
۱ـ با پادشاه مصر به مبارزه برخواست.
۲ـ باحکومت سوریه مبارزه کرد.
۳ـ باحکومت استبداد ایران مبارزه کرد.
۴ـ باحکومت ترکیه درترکیه مبارزه کرد.

✱ ۳۴۰ ـ نقطه مقابل «ناسیونالیسم»:
۱ ـ امپریالیسم است.
۲ ـ کاپیتالیسم است.
۳ ـ انترناسیونالیسم است.
۴ ـ اندی ویدوالیسم است.

✱ ۳۴۱ ـ سیدجمال در رابطه با مسئله ارباب و رعیتی:
۱ ـ مبارزه بی امان داشته است.
۲ ـ برآن صحه می گذاشته.
۳ ـ نسبت به این مسئله اظهار نظری نکرده است.
۴ ـ با اربابها همکاری نمی کرده است.

✱ ۳۴۲ ـ کدامیک از اشخاص زیر هم در زمان خسروپرویز حاکم یمن بود و بعد ازاینکه اسلام آورد در زمان پیامبر اسلام هم حاکم بود.
۱ ـ بابویه.
۲ ـ باذان.
۳ ـ خسرو.
۴ ـ اسود عنسی.

✱ ۳۴۳ ـ شیخ عبدالرحمن کواکبی:
۱ ـ در مصر متولد شده.
۲ ـ در سوریه متولد شده.
۳ ـ در ایران متولد شده.
۴ ـ در ترکیه متولد شده.

✱ ۳۴۴ ـ از نظر قرآن تمایل انسان به خداوند:
۱ ـ از طریق هدایت انبیاء است.
۲ ـ از طریق جامعه الهی است.
۳ ـ از عمق وجدان اوست.
۴ ـ هرسه مورد.

✱ ۳۴۵ ـ خداوند چگونه بندگان خود را مورد نوازش قرار می‌دهد:
۱ ـ با افزایش نعمتهای آنان.
۲ ـ با فرستادن بلا همچون هدیه‌ای که مرد مسافر برای خانواده‌اش می‌فرستد.
۳ ـ اگر کسی بلائی بر سرش نازل نشده باشد نشانه قابلیت الطاف الهی است.
۴ ـ نعمتهای فراوان در اختیار بنده قرار می گیرد تا آن را ببخشد.

✱ ۳۴۶ ـ امور چون علم، خبر اخلاقی و.... از مور:
۱ ـ معنوی است.
۲ ـ علمی است.
۳ ـ نظری است.
۴ ـ پاسخ ۱ و ۳.

✱ ۳۴۷ ـ پیش از ظهور اسلام، ایران با کدامیک از عقاید زیر نزدیکتر بود:
۱ ـ ثنویت، آتش پرستی، هوم پرستی، قربانی هزار ساله زروان.
۲ ـ ثنویت، آتش پرستی، هوم پرستی، آفتاب پرستی، اندیشه خدایان گوناگون تشریفات عجیب آتش پرستی، غذا و مشروب برای مردگان، ستایش آفتاب در چهار نوبت
۳ ـ ثنویت، آتش پرستی، هوم پرستی، آفتاب پرستی فقط.
۴ ـ ثنویت و آتش پرستی.

✱ ۳۴۸ ـ چرا خانه خدا در مکه قرار دارد:
۱ ـ چون شرائط آن روز ایجاد می کرد در مکه قرار بگیرد.
۲ ـ آنجا یکی از ناهموارترین و نامعمورترین نقاط عالم است.
۳ ـ آنجا یکی از مکانهای مقدس است.
۴ ـ بعلت آن که پیامبر در غار حرا بود

✱ ۳۴۹ ـ مسئله مهم در نشر دعوت اسلامی که اسلام را از مسیحیت و مانویت ممتاز می کند چیست:
۱ ـ فطری و منطقی بودن دین اسلام.
۲ ـ وجود روحانیون.
۳ ـ عوامل تبلیغ اسلام توده مردم بودند نه دستگاههای عریض و طویل تبلیغاتی.
۴ ـ نشر و توسعه اسلام بطور طبیعی و عادی.

✱ ۳۵۰ ـ یکی از آفات احساس بی نیازی از نظر قرآن:
۱ ـ زیاده طلبی.
۲ ـ طغیان و سرپیچی.
۳ ـ آرامش و سکون.
۴ ـ راحت طلبی وتنبلی.

✱ ۳۵۱ ـ طریقه «مانوی» در چه سال میلادی در ایران آشکار شد:
۱ ـ ۲۲۸.
۲ ـ ۳۲۰ ـ
۳ ـ ۴۰۰.
۴ ـ ۱۳۸.

✱ ۳۵۲ ـ نیایش و پرستش:
۱ ـ از ابعاد وجود آدمی است.
۲ ـ از ابتکارات انبیاء الهی است.
۳ ـ از حالاتی است که بعد از ایمان در انسان ایجاد میشود.
۴ ـ هیچکدام.

✱ ۳۵۳ ـ اولین چیزی که اسلام از ایران گرفت:
۱ ـ حکومت حاکم بی لیاقت بود.
۲ ـ تشتت افکار و عقاید مذهبی.
۳ ـ دانشمندان و مورخین منحرف بود.
۴ ـ فقر و فلاکت مردم.

✱ ۳۵۴ ـ کتاب «المعارف» متعلق به چه کسی بوده است:
۱ ـ ابن قتیبه.
۲ ـ ابن رسته.
۳ ـ عبدالکریم بن ابی العوجاء.
۴ ـ عبداله بن مقنع.

✱ ۳۵۵ ـ عسروحرج یعنی چه:
۱ ـ سختی، بلادیدن.
۲ ـ مشقت کشیدن و رنج بردن.
۳ ـ مزاحم بودم و دست و پاگیر بودن
۴ ـ مزاحم بودن و رنج بردن.

✱ ۳۵۶ ـ تکلیف انسان ناشی از:
۱ ـ توانائی اوست.
۲ ـ رشد فکری اوست.
۳ ـ اراده اوست.
۴ ـ هرسه مورد.

✱ ۳۵۷ ـ اولین چیزی که اسلام به ایران عطا نمود:
۱ ـ وحدت عقیده و خدا پرستی.
۲ ـ یک حکومت عادل.
۳ ـ دانشمندان بزرگ.
۴ ـ ثروت.

✱ ۳۵۸ ـ اثر مظالم اجتماعی بر اخلاق فردی چگونه است:
۱ ـ اثری ندارد.
۲ ـ چندان بی تاثیر نیست.
۳ ـ فقط در طبقات محروم باعث حقد و کینه و نفرت می‌شود.
۴ ـ علاوه بر طبقات محروم، طبقات خاصه را نیز کم حوصله، پر خرج و بیکاره و بی هنر بار می‌آورد

✱ ۳۵۹ ـ حضرت علی (ع) تنعم و ناز پروردگی را به چه چیز مثال می‌زند:
۱ ـ به درختان دست پرورده باغبان.
۲ ـ به درختان کوهستان.
۳ ـ به درختان خاردار.
۴ ـ به درختان بیابان.

✱ ۳۶۰ـ مقارن ظهور اسلام جمعیت تقریبی کشور ایران چقدر بوده است:
۱ـ ده میلیون نفر.
۲ـ بیست و پنج میلیون نفر.
۳ـ چهل میلیون نفر.
۴ـ بیست میلیون نفر.

✱ ۳۶۱ـ کدامیک از مطالب زیر درباره شیخ عبدالرحمن کواکبی درست است:
۱ـ از علماء سنی و ایرانی نژاد است.
۲ـ از علماء شیعه و صفوی نژاد است.
۳ـ از شاگردان بدون واسطه سید جمال است.
۴ـ از همکاران صمیمی سید جمال است.

✱ ۳۶۲ـ قرآن چرا انسان را به تفکر دعوت می کند:

بقیه درصفحه بعد

۱ـ پی بردن به تاریخ بشری.
۲ـ پی بردن به راز آفرینش.
۳ـ برای شناختن سنتها و قوانین.
۴ـ هرسه.

✱ ۳۶۳ـ ارزش دنیا در اسلام چیست:
۱ـ کاملا بی ارزش است.
۲ـ انسان باید آن را رها کند.
۳ـ دنیا کاملا با ارزش است ولی ارزش معنویت بالاتر از آن است.
۴ـ دنیا محلی است که در آن وحی نازل نشده و حتی کشتگاه آخرت و محل فرود ملائکه نیست.

✱ ۳۶۴ـ بنابه نوشته «کریستن سن» کدامیک از خلفای زیر دستور داد که کتابی از پهلوی بعربی ترجمه کردند:
۱ـ عبدالملک ابن مروان.
۲ـ مروان بن حکم.
۳ـ هشام ابن عبدالملک.
۴ـ منصور عباسی.

✱ ۳۶۵ـ زنادقه چه طبقه‌ای بودند:
۱ـ درترویج مبانی اعتقادی اسلام سخت می کوشیدند.
۲ـ خدا پرست بودند و اصول اسلام را گرامی می‌داشتند.
۳ـ با توحید و اصول اسلام مخالف بودند.
۴ـ در اوایل قرن سوم ظهور کردند و مردمی متدین بودند.

✱ ۳۶۶ـ تضادها باعث چه چیزی میشود:
۱ـ دوام فیض حق تعالی.
۲ـ باعث نابودی.
۳ـ تضاد به معنی تناقض باعث حرکت می‌شود.
۴ـ تضاد باعث آرامش است.

✱ ۳۶۷ـ نخستین افراد ایرانی که دین مقدس اسلام را به هند بردند چه کسانی بودند:
۱ـ غوریان.
۲ـ تیموریان.
۳ـ غزنویان.
۴ـ خوارزمشاهیان.

✱ ۳۶۸ـ عامل اصلی شکست ما نویت در اسلام:
۱ـ مخالفت رژیم بود.
۲ـ ظهور اسلام بود.
۳ـ مخالفت مردم بود.
۴ـ ناقص بودن خود ما نویت بود.

✱ ۳۶۹ـ چرا انسان جانی، و حریص و خونریز می‌شود:
۱ـ چون بدیها نیز مانند خوبیها در سرشت او جای دارد.
۲ـ بجهت ضعف اراده و جامعه ناپاک
۳ـ بجهت عدم ایمان به خداوند.
۴ـ هر سه مورد.

✱ ۳۷۰ـ چه دلائلی وجود دارد که ایرانیان بخاطر جبران شکست در مقابل اعراب خدمات خود را انجام ندادند:
۱ـ چون ایران شکست نخورد.
۲ـ چون چهار ده قرن و بیشتر ادامه پیدا کرد.
۳ـ چون سلمان فارسی ایرانی بود.
۴ـ چون فعالیتهای ایرانیان در دربار عباسیان بود.

✱ ۳۷۱ـ کدامیک از مفاهیم زیر در مورد بعد دوم عرفان صحیح است:
۱ـ عناصر روحی عرفانی محدود است به معانی و مفاهیمی که غالبا آنها را می‌شناسند.
۲ـ عرفان روح انسان مانند خانه‌ای است که باید با یک سلسله زیورها و زینتها مزین گردد.
۳ـ عرفان مربوط است به تفسیر هستی تفسیر خدا و جهان و انسان.
۴ـ عرفان دارای فضائلی است از قبیل راستی، درستی، عدالت، عفت، احسان،

✱ ۳۷۲ـ صاحب کتاب «عبقات الانوار» چه کسی است:
۱ـ برهان الملک.
۲ـ میرحامد حسینی نیشابوری.
۳ـ شاه طاهر همدانی.
۴ـ ملک حسن بحری.

✱ ۳۷۳ـ قهرمانهای افسانه‌ای ساختن از پهلوانان، دانشمندان و.... معلول:
۱ـ حس پرستش و تقدیس انسان است.
۲ـ خیالات و اوهام بشر است.
۳ـ تبلیغات و انحرافات بشر است.
۴ـ رشد افکار ناسیونالیستی است.

✱ ۳۷۴ـ منشاء اصلی تجزیه شدن حکومت اسلامی چه بود:
۱ـ وجود زنادقه در بلاد اسلامی.
۲ـ تفوق عرب برغیر عرب.
۳ـ وجود حاکمان قدرت طلب.
۴ـ عدم تفاخرات قومی و تبعیضات نژادی.

✱ ۳۷۵ـ کدامیک از جملات زیر در رابطه با انسان و حیوان صحیح نیست.
۱ـ حیوان جنبنده‌ای است با خواست.
۲ـ پاره از قوه‌های انسان تابع خواست اوست.
۳ـ انسان قادر است در مقابل میلهای خود ایستادگی کند.
۴ـ حیوان هیچگونه حرکت ارادی ندارد.

✱ ۳۷۶ـ کدامیک از آئین‌های زیر در دوره اسلام نهضتهای ایرانی ضد خلافت و احیانا ضد اسلامی را غالبا رهبری کرده است:
۱ـ مزدکیان.
۲ـ مانوریان.
۳ـ زروانیان.
۴ـ کیومرثیان.

✱ ۳۷۷ـ اثر بلاها و شدائد در انسان چیست:
۱ـ انسان در اثر بلاها و سختیها فرصت فکر کردن پیدا نمی کند.
۲ـ فقر و بدبختی باعث کفر آن می‌شود.
۳ـ بلاها و شدائد انسان و گوهر او را نمایان می‌سازد.
۴ـ بلاها و شدائد کیمیاست و فلزی را به فلز دیگر تبدیل می کند.

✱ ۳۷۸ـ دین رسمی کشور ایران، در ایران ساسانی کدامیک از ادیان زیر بوده است:
۱ـ دین یهود.
۲ـ دین مسیحی.
۳ـ دین زرتشت.
۴ـ دین ترسایان.

✱ ۳۷۹ـ چه کسی توانست میلیونها نفر از بت پرستان هند را به توحید راهنمائی کند:
۱ـ سلطان شهاب الدین غوری.
۲ـ خواجه معین الدین چشتی.
۳ـ محمد بن احمد نظام الدین اولیاء
۴ـ شیخ طوسی.

✱ ۳۸۰ ـ راه رسیدن به تربیت اسلامی:
۱ ـ ایجاد سیستم آموزشی صحیح.
۲ ـ متحلق کردن جامعه به آداب اسلامی.
۳ ـ مالکیت نفس و تسلط بر خویشتن و رهائی از نفوذ جاذبه میلها.
۴ ـ ممارست در آداب شایسته.

✱ ۳۸۱ ـ اسلام:
۱ ـ نظام شاهنشاهی را از ایران ساقط نمود.
۲ ـ تضادی بین مذاهب انحرافی مرسوم در ایران بوجود آورد.
۳ ـ یک ثروت هنگفت به خزانه دولت ایران وارد نمود.
۴ ـ یک نظام فکری و اعتقادی جدید به ایران آورد.

✱ ۳۸۲ ـ در جامعه عرب سنی، قهرمانان اصلاح طلب در قرون اخیر، عبارتند از:
۱ ـ سید جمال، سید محمد رشید رضا، اقبال لاهوری.
۲ ـ شیخ محمد عبده، سید جمال، سید محمد رشید رضا.
۳ ـ سید جمال، شیخ محمد عبده، شیخ عبدالرحمن کواکبی.
۴ ـ سید جمال، شیخ محمد عبده، اقبال لاهوری.

✱ ۳۸۳ ـ مسلمین از چه تاریخی به نقل علوم خارجی به زبان عربی پرداختند:
۱ ـ از قرن دوم هجری.
۲ ـ از قرن سوم هجری.
۳ ـ از قرن چهارم هجری.
۴ ـ از قرن پنجم هجری.

✱ ۳۸۴ ـ «مثل المومنین فی توادهم و تراجهم کمثل الجسدا ذااشتکی بعض تداعی له سایر اعضاء بالحمی والسهر» مفهوم صحیح این جملات:
۱ ـ بنی آدم اعضاء یک پیکرند، که در آفرینش زیک گوهرند، الی آخر.
۲ ـ مومنان اعضاء یک اندامند هرگاه عضوی بدرد آید با تب و بیخوابی با او همدردی می کنند.
۳ ـ انسان که مومن شد نسبت بهمه انسانها مهر می ورزد حتی به انسانهای عقب افتاده.
۴ ـ هر سه تقریبا مفهومی از جملات بالا است.

✱ ۳۸۵ ـ ارتباط مسائلی چون وراثت، محیط اجتماعی و طبیعی، تاریخ و ازادی انسان:
۱ ـ این مسائل آزادی و میدان عمل او را محدود می کند.
۲ ـ میتوان علیه آنها مبارزه کرد و از قید آنها رها شد.
۳ ـ تا حدود زیادی میتوان علیه آنها طغیان کرد و از قید حکومت آنها آزاد شد.
۴ ـ ارتباطی با آزادی انسان ندارد.

✱ ۳۸۶ ـ در میان علوم اسلامی اولین علمی که تکون یافت چه بوده است:
۱ ـ علم قرائت.
۲ ـ علم تفسیر.
۳ ـ علم صرف و نحو.
۴ ـ علم کلام.

✱ ۳۸۷ ـ کدام جمله درست است:
۱ ـ در روح انسان دو مرکز و دو کانون وجود دارد که عبارتست از چشم و گوش.
۲ ـ از کانون دل حرارت بر می خیزد و از کانون چشم روشنائی.
۳ ـ انسان بدون دل موجودی سرد و بیحرکت است و بدون عقل مانند ماشین بدون چراغ.
۴ ـ توافق بین دل و عقل همیشگی است.

✱ ۳۸۸ ـ محصن یعنی:
۱ ـ زن نا اهل.
۲ ـ زن پیر.
۳ ـ زن شوهردار.
۴ ـ مرد زن دار.

✱ ۳۸۹ ـ کتاب «تاریخ تمدن اسلام و عرب» از کدام یک از نویسنده های زیر است:
۱ ـ گوستا ولوبون.
۲ ـ کریستن سن.
۳ ـ مسعودی.
۴ ـ دکتر معین.

✱ ۳۹۰ ـ جوشش و جنبش علمی مسلمین از کجا آغاز شد:
۱ ـ از مکه.
۲ ـ از مدینه.
۳ ـ از مصر و عراف.
۴ ـ از ایران.

✱ ۳۹۱ ـ خداوند انسان را امتحان می کند یعنی چه:
۱ ـ آنکه می خواهد به بهشت برود در خلال شدائد خورا شایسته کند و آنکه لایق نیست به جای خود بماند.
۲ ـ چون خداوند از اول می داند چه کسی بهشتی و چه کسی دوزخی است نیازی به امتحان ندارد.
۳ ـ امتحان یعنی اندازه گرفتن و بکار بردن مقیاس، پس خدا انسانها را اندازه می گیرد.
۴ ـ امتحان یعنی اینکه خداوند درجه معنوی افراد را معلوم کند.

✱ ۳۹۲ ـ اگر اسلام نیامده بود:
۱ ـ مسیحیت از بین می رفت و آئین زردتشت به دست عیسویان تباه نمی شد.
۲ ـ نفوذ مسیحیت در ایران طبیعی نبود.
۳ ـ مسیحیت در سراسر مشرق ریشه می دوانید و تنها نفوذ معنوی اسلام بود که مانع گسترش مسیحیت شد.
۴ ـ هیچکدام.

✱ ۳۹۳ ـ جهاد اکبر چیست:
۱ ـ مبارزه با دشمن.
۲ ـ مبارزه با فساد.
۳ ـ مبارزه با نفس.
۴ ـ مبارزه با نفاق.

✱ ۳۹۴ ـ با توجه به فتح مسلمین:
۱ ـ دانشگاه جندی شاپور بوسیله سرداران عرب بکلی ویران گردید.
۲ ـ دانشگاه جندی شاپور تحت الشعاع حوزه عظیم بغداد قرار گرفت و در همین قرن اول هجری متروک گردید.
۳ ـ دانشگاه جندی شاپور کوچکترین آسیبی از ناحیه اعراب فاتح ندید و تا قرن سوم و چهارم هجری به حیات خود ادامه داد.
۴ ـ دانشگاه جندی شاپور در زمان فتح اعراب اصلا وجود نداشته است.

✱ ۳۹۵ ـ مولف «مجمع البیان» کیست:
۱ ـ فضل بن حسن طبرسی.
۲ ـ ملا محسن فیض کاشانی.
۳ ـ ملا فتح اله بن شکراله کاشانی.
۴ ـ سید عبداله شبر.

✱ ۳۹۶ ـ عدالت چه موقع در جامعه بوجود می آید:
۱ ـ افراد عادل باشند.
۲ ـ حاکم عادل باشد.
۳ ـ در اجتماع عدالت باشد.
۴ ـ خدا عادل باشد.

✱ ۳۹۷ ـ با ظهور اسلام کدام دسته از عقاید زیر، از کشور ایران منسوخ شد:
۱ ـ سنن، کشیشهای قدیمی، مهمان نوازی، سعی و کوشش، فضیلت طبقاتی.
۲ ـ روحانیت موروثی، روحانیت طبقاتی و حرفه ای، پیشروی علم و دانش.
۳ ـ اصل جدائی سعادت روح و بدن، تضاد کار دنیا و آخرت، فلسفه های مبنی بر ریاضت و تحمل اعمال شاقه، پلیدی تناسل و تقدس تجرد.
۴ ـ اصل جدائی سعادت روح و بدن، تضاد کار دنیا و آخرت، تقدس ازدواج و تناسل.

✱ ۳۹۸ـ پیامبر اسلام درچه سالی خسروپرویز را به دین مقدس اسلام دعوت فرمود:
۱ـ درسال سوم هجری.
۲ـ درسال هشتم هجری.
۳ـ درسال دهم هجری.
۴ـ درسال ششم هجری.

✱ ۳۹۹ـ بنظر سیدجمال غربیها دررابطه با تعصب مذهبی:
۱ـ از تعصب مذهبی بدورند.
۲ـ تعصب مذهبی درانها بسیار ضعیف است.
۳ـ دردام تعصب سخت گرفتارند.
۴ـ تعصب مذهبی اساسا برای آنها مفهومی ندارد.

✱ ۴۰۰ـ انقطاع اختیاری واضطراری دررابطه با چیست:
۱ـ جهان.
۲ـ وابستگیهای احساسی.
۳ـ دررابطه با رفتن بسوی خدا.
۴ـ دررابطه با احساس امنیت.

بسمه تعالی

برای پاسخ به سئوالات ازاین قسمت ببعد باید مطالب مندرج درقسمت هرشماره را ازدیداستاد مطهری موردمطالعه قراردهید. درصورتی که مطالب غلط است خانه شماره (۱) را کاملا پرکنید. درصورتی که صحیح است خانه شماره (۲) را پرخواهید کرد.

✱ ۴۰۱) همچنانکه بخشی از قرآن کریم به مطالب اخلاقی وفلسفی وفقهی درقالب زبان رایج واصطلاحی معمول اختصاص یافته است، بخشی نیز به جامعه شناسی فلسفه تاریخ مختص شده است.

✱ ۴۰۲) اذعان به حیات جمعی ونوعی عینیت برای جامعه مستلزم مسلوب الاختیار شمردن روح فردی درمقابل روح جمعی نیست.

✱ ۴۰۳) ملاکهای تاریخی مبنای سنجش صحیح انحراف ویا عدم انحراف انسان است واصولا تاریخ است که به موادبی تعین وبی شکل فرهنگ انسانی، تعین می بخشد.

✱ ۴۰۴) ازنظر قران مبنای واحد جهتگیری وجدان اجتماعی استکبار واستضعاف است واستضعاف گری واستضعاف شدگی اساس همه جهتگیریها وگرایشها وانتخابها است.

✱ ۴۰۵) «ضرورت فلسفی» حکم می کند که جریان تاریخ برطبق یک سلسله قوانین قطعی وضروری صورت می گیرد. این اعتقاد فرع براعتقاد به برخوردار بودن جامعه وتاریخ ازوحدت وطبیعت خاص است.

✱ ۴۰۶) اگر بگوئیم کار «دلیل موجودیت من است الزاما» تقدم اندیشه برکاررا انکار نکرده‌ایم.

✱ ۴۰۷) نسبت ماده انسان با همه صورتهائی که ممکن است پیداکند ونسبت ظرف وجوداو با همه محتواهای ممکن یکسان است.

✱ ۴۰۸) اگر همه تحولات اجتماعی را ماهیتا اقتصادی بدانیم، آنگاه می توانیم برای بنیاد اقتصادی جامعه علاوه براولویت عینی ووجودی اولویت ذهنی واثباتی نیز قائل شویم.

✱ ۴۰۹) هرچند که درقرآن کریم هیچ مطلب اجتماعی یاتاریخی بازبان معمول جامعه شناسی یا فلسفه تاریخ مطرح نشده است، ولی مسائل زیادی ازاین علوم ازقرآن قابل استنباط واستنتاج است.

✱ ۴۱۰) حیات جمعی منتسب به جامعه منتشر وحال درافراد است ولی درعین حال قوانین وسننی مستقل ازاجزاء خوددارد.

✱ ۴۱۱) شخصیت تاریخ حاصل ترکیب شخصیتهای فردی انسانهاست وبنابراین حرکات متعالی فردی انسانی مالا نمی تواند اهرم حرکت تاریخ باشد.

✱ ۴۱۲) اعتقاد به اصالت فردوعدم اصالت جامعه مبنای اعتقاد به طبیعت داشتن تاریخ نیست.

✱ ۴۱۳) منطق دیالکتیک که همبستگی متقابل را اصل می شمارد منطقا با ماتریالیزم تاریخی که پایه سیوسیالیزم علمی است، سازگار نیست.

✱ ۴۱۴) اعتقاد به اولویت بنیاد مادی نسبت به سایر بنیادهای جامعه با اعتقاد به «ضرورت فلسفی» منافات دارد.

✱ ۴۱۵) آیه استضعاف ناظر به بروز وظهور جباریت ومنطقیت الهی وآیه استخلاف ناظربرتجلی «ربوبیت» و «رحمت» خداوندی است وبنابراین نویدآیه استخلاف تماما درنوید آیه استضعاف مندرج است.

✱ ۴۱۶) نمی توان گفت که سنت الهی برپیروزی «مستضعف بماهومستضعف» بر «استضعافگر بماهواستضعافگر» قرارگرفته است.

✱ ۴۱۷) درآیات ۳۹ و ۴۰ «اذن الدین یقاتلون...» سوره حج فلسفه اصلی دفاع حقوق ازدست رفته جمعی ازمسلمانان ذکر شده است.

✱ ۴۱۸) ازنظر قرآن اساسا ملکات خوب همچون عفاف واخلاص وخشوع وتواضع وایمان صفات استضعاف شدگان وکوردلی وهواپرستی وفجور ونظائر آن صفات طبقه استضعافگر است.

✱ ۴۱۹) ریشه فلسفی اعتقاد به تسلیم درمقابل استضعافی که ازسوی اراده جمعی تحمیل شودهمان اعتقاد به استحاله کامل هویت روح فردی درروح جمعی است.

✱ ۴۲۰) اعتقاد به تطابق میان جهت گیری وخاستگاه مکتب، اعتقاد به «دعوت» به عنوان رابطه اول ومقدم بر «مبارزه» با جبهه مخالف را مردود می شمارد.

✱ ۴۲۱) ازنظر قرآن به هیچ وجه جبهه گیری ایمان وکفر درمقابل یکدیگر انعکاسی ازجبهه استضعاف شدگی واستضعافگری دربرابر یکدیگر نیست.

✱ ۴۲۲) اجزاء مختلف جامعه با یکدیگر رابطه علی ومعلولی ودریکدیگر تاثیر وتاثر مکانیکی دارند. وحیات جمعی خاصی را اقتضاء ندارند وجامعه بدین معنی دارای قوانین وسننی است.

✱ ۴۲۳) روح وحیات جمعی منشاء تاثیر وتاثرها وفعل وانفعالهای روحی وفرهنگی افراد دریکدیگر است.

✱ ۴۲۴) اصولا نمی توان گفت استنباط واستنتاج مطالب علومی مانند جامعه شناسی وفلسفه تاریخ «که سوغات غرب است» از قرآن، با روح اسلام سازگاری ندارد.

✱ ۴۲۵) قول به نسبیت علوم واندیشه های نظری است که نسبی بودن فرهنگ انسانی رانتیجه می دهد.

✱ ۴۲۶) ملاک وحدتی که اسلام برای پیروان خودقائل است ملاک حرکت برای حمایت از حقوق ازدست رفته مستضعفان است.

✱ ۴۲۷ـ اعتقاد به تطابق میان خاستگاه هر پدیده فرهنگی و جهت گیری آن مبتنی بر نظریه مادیت تاریخ است.

✱ ۴۲۸ـ در ترکیب جامعه و فردواقعا تاثیر تاثر و فعل و انفعال صورت می گیرد. وافراد هویت و صورت جدید می یابند و کثرت افراد به وحدت جامعه مبدل می شود.

۴۲۹ـ تعهد و مسئولیت یک فرهنگ زائیده تکیه برطبقه مستضعف و غارت شده و نشات گرفتن از آن است.

✱ ۴۳۰ـ انسان علت ایجادی و ایجابی کار است و بنابراین کار هیچگونه خلاقیت نسبت به انسان ندارد.

۴۳۱ـ اعتقاد به اصل تقدم جامعه شناسی انسان بر روانشناسی او مستلزم این باور است که انسان در ذات خود «شئی» محض است و درپرتو عوامل اجتماعی «شخص» می گردد.

✱ ۴۳۲ـ پیامبران ابتدا جامعه را از شرک و تبعیض اجتماعی که ریشه شرک اعتقادی است، نجات بخشیده‌اند و پس از آن توانستند جامعه را به توحید اعتقادی و تقوای اخلاقی و عملی برسانند.

✱ ۴۳۳ـ اعتقاد به حکمیت و ضرورت تاریخ با اقرار نقش حوادث به اصطلاح تصادفی در تاریخ مخدوش نمی شود.

✱ ۴۳۴ـ از نظر اسلام زور و قدرت نیز می تواند اخلاقی باشد، و این تنها در صورتی است که مراحل اقناع فکری و روحی طی شده باشد و بی ثمر مانده باشد.

✱ ۴۳۵ـ زمینه شناخت صحیح ناشی از عمل ذهن به صورتهای «تعمیم» و «انتزاع» و «استدلال» بر روی محصولات کار است.

۴۳۶ـ قرآن در بعضی آیات خود تصریح می کند که سردمداران مخالفان پیامبران «تنعم زدگان» تاریخ بوده‌اند و این مطلب نشان می دهد که جبهه گیری پیامبران علیه طاغیان در حقیقت جبهه گیری علیه متنعمان است.

✱ ۴۳۷ـ همچنانکه در جریان کلی نظام هستی بازگشت پایا نها به آغاز هاست، در امور فکری، ذوقی، فلسفی، و مذهبی و پدیده های فرهنگی نیز چنین است.

✱ ۴۳۸ـ آیه ۹۷ سوره ابراهیم و آیه ۲۱ سوره ابراهیم نشان می دهد که «الذین» در آیه ۵ سوره قصص و آیه ۱۳۷ سوره اعراف برای استغراق و مفید عموم نیست.

✱ ۴۳۹ـ اعتقاد به اینکه «کار عین موجودیت من» است مستلزم اعتقاد به تقدم کار براندیشه نیست.

✱ ۴۴۰ـ در همه آیات قرآن کلمه «شهید» به معنای کشته شده در راه خدا بکار نرفته و در بعضی موارد به معنای گواه براعمال امت آمده است.

✱ ۴۴۱ـ جامعه از آن حیث که جامعه است سنن و قوانینی دارد و بنابراین فقط سنن اجتماعی برانسان از آن جهت که انسان است، حکومت دارد.

۴۴۲ـ قول به اصالت فطرت در قرآن در عین اینکه وجدان اجتماعی را منکر نیست، نمی تواند مبنای جهت گیری و مبنای گرایش به عفاف و تقوی و اخلاص و یا شرک و شهوت و فجور را استضعاف شدگی و استضعاف گری بداند.

✱ ۴۴۳ـ حاکمیت با روح جمعی است و عقل فردی که مبنای اختیار انسان است پرتوی از تجلی اراده جمعی است.

✱ ۴۴۴ـ اعتقاد به این مطلب که رهبران و پیشتازان انقلابات توحیدی ضرورتا باید از میان مستضعفان برخاسته باشند چنین نتیجه می دهد که وجدان فطری بشر نمی تواند درمواجهه با حق به منافع خود پشت پا بزند.

✱ ۴۴۵ـ فرهنگ صورت است برای ماده ذات انسان، همچنانکه تاریخ صورت است برای مواد فرهنگ انسانی.

✱ ۴۴۶ـ منطق مستقل پیامبران ایجاب می کرده که پایبند سنن و عادات و تقالید نباشند و این بدان جهت است که محرومیتها و استضعاف شدگیها وجدان آنها را برعلیه منطق استضعافگران که منطق محافظه کاری و سنت گرائی است شکل و جهت داده است.

✱ ۴۴۷ـ اعتقاد به اصالت فطرت مستلزم انکار علیت درتاریخ و کلیت آن است.

✱ ۴۴۸ـ تنها در صورتی که به اصل تقدم کار براندیشه و جامعه شناسی انسان بر روانشناسی او واولویت بنیاد اقتصادی جامعه بردیگر بنیادها اعتقاد داشته باشیم می توانیم اندیشه و نظریه فلسفی «مادیت تاریخ» را دارای اعتبار و ارزش مطلق بدانیم.

✱ ۴۴۹ـ این نظریه که «با تغییر جبری و قهری روابط تولیدی جبرا تمام اصول حقوقی و فکری و اخلاقی و فلسفی بشر تغییر می کند» با نظریه تقدم کار براندیشه منافات دارد.

✱ ۴۵۰ـ در ترکیب جامعه اجزاء «افراد» در یکدیگر تاثیر و تاثر عینی دارند و صاحب هویت جدید می گردند اما این جهت موجب آن نمی شود که مرکب «جامعه» یک واحد واقعی و صاحب هویت یگانه باشد.

موفق باشید

سئوالات دورهٔ عالی

بسمه تعالی

✱ ۱ـ در تعریف علم کلام باید گفت:
۱ـ علمی است که در مورد تفسیر و فقه و حدیث صحبت می کند.
۲ـ علمی است که فقط در فروع دین صحبت می کند.
۳ـ علمی است که در مورد کلمه و جملات عربی و اقسام آن بحث می کند.
۴ـ علمی است که در باره عقاید اسلامی، یعنی آنچه از نظر اسلام باید بدان معتقد بود و ایمان داشت، بحث می کند.

✱ ۲ـ «تابعین» به چه کسانی اطلاق می شود.
۱ـ به یاران با وفای امیر المومنین علی علیه السلام.
۲ـ به تعدادی از صحابه که تا بع دستورات پیامبر اکرم بودند.
۳ـ به شاگردان صحابه، کسانی که پیامبر اسلام را درک نکرده ولی صحابه را درک کرده‌اند.
۴ـ به افرادی غیر صحابه که پیامبر را درک کرده و تابع دستورات آن بزرگوار بودند.

✱ ۳ـ کدامیک از متن‌های زیر در مورد نقطه نظر «عارف» صدق می کند:
۱ـ در نظر عارف کمال انسان به این است که صرفا در ذهن خود تصویری از هستی داشته باشد.
۲ـ در نظر عارف غیر خدا بعنوان اشیائی در برابر خدا قرار گرفته باشند، وجود ندارد بلکه وجود خداوند همه اشیاء را در بر گرفته است.
۳ـ در نظر عارف هم خدا اصالت و هم غیر خدا الا اینکه خدا واجب الوجود و قائم بالذات است و غیر خدا ممکن الوجود و قائم بالغیر.
۴ـ در نظر عارف کمال انسان به این است که جهان را آنچنانکه هست با عقل خود در یابد.

✱ ۴ـ کلمه فلسفه در اصل از کدامیک از زبانهای زیر گرفته شده است:
۱ـ عربی.
۲ـ عبری.
۳ـ یونانی.
۴ـ سریانی.

✱ ۵ـ در تعریف علم اصول فقه باید گفت:
۱ـ علم اصول علمی است که تمام فلسفه‌های احکام را بیان می کند.
۲ـ علم اصول در حقیقت اصول و ارکان دین و اقسام احکام فقهی را بما می‌آموزد.
۳ـ علم اصول در حقیقت علم دستور استنباط است، این علم روش صحیح استنباط را از منابع فقه به ما می‌آموزد.
۴ـ علم اصول علمی است که اصول دین را تحت بررسی و مطالعه دقیق قرار می‌دهد.

✱ ۶ـ کدامیک از تعاریف زیر برای «تصور» صادق است:
۱ـ تصور عبارت است از علم و ادارکی که از یک شیء در ذهن پدید می‌آید.
۲ـ تصور عبارت است از دریافتن و برقرار کردن رابطه میان دو قضیه موجبه یا سالبه.
۳ـ تصور عبارت است از صورتهائی از دو چیز که در ذهن میان آنها حکم کرده است بی‌آنکه به ایجاب یا سلب اسنادی به آن داده شود.
۴ـ تصور عبارت است از قضاوت ذهن میان دو چیز در ایجاب یا سلب.

✱ ۷ـ علم اصول دین یا علم «توحید و صفات» اسم دیگر کدامیک از علوم زیر است:
۱ـ علم فقه.
۲ـ علم منطق.
۳ـ علم کلام.
۴ـ علم عرفان.

✱ ۸ـ در فقه کدام دسته از احکام زیر به عنوان «احکام خمسه تکلیفیه» معرفی شده‌اند:
۱ـ وجوب، کراهت، مالیکت، شرطیت، اباحه اباحه.
۲ـ وجوب، حرمت، استحباب، کراهت، اباحه.
۳ـ وجوب، حرمت، سببیت، شرطیت، اباحه.
۴ـ وجوب، استحباب، زوجیت، مالکیت، شرطیت.

✱ ۹ـ در مورد «عرفان و اسلام» کدامیک از تعاریف زیر درست است:
۱ـ عرفا همواره به کتاب و سنت و سیره نبوی و ائمه و اکابر صحابه استناد می کنند و هرگز مطالبی بر ضد اسلام نمی‌آورند و سوء نیت ندارند.
۲ـ عرفا عملا پایبند به اسلام نیستند و استناد آنها به کتاب و سنت صرفا عوام فریبی و برای جلب قلوب مسلمانان است.
۳ـ عرفا با اسلام میانه خوبی ندارند و عرفان و تصوف نهضتی بوده از ناحیه ملل غیر عرب بر ضد اسلام و عرب.
۴ـ عرفا گاهی اسلام را تقدیس می کنند و گاهی تحقیر و اصل نظرشان تحقیر و تخفیف اسلام است.

✱ ۱۰ـ فلسفه در اصطلاح مسلمین به چه معنا بکار برده شده است:
۱ـ به معنی مطلق دانش عقلی.
۲ـ به معنی یک دانش خاص.
۳ـ به معنی مطلق دانش عقلی و نقلی.
۴ـ به معنی مطلق دانش.

✱ ۱۱ـ مجتهد:
۱ـ از ماده جهد، و به معنای منتهای کوشش است.
۲ـ از ماده جهاد، و به معنای ستیز در راه خدا است.
۳ـ از ماده جهد، و به معنای انکار نمودن است.
۴ـ از ماده جهد، و به معنای تحصیل و استنباط احکام اسلام است.

✱ ۱۲ـ در عبارت «انسان جوهری است جسمانی نمو کننده، حیوان» از کدامیک از اقسام معرف استفاده شده است:
۱ـ حدتام.
۲ـ حد ناقص.
۳ـ رسم تام.
۴ـ رسم ناقص.

✱ ۱۳ـ آغاز علم کلام به کدامیک از دوره‌های زیر مربوط است:
۱ـ نیمه دوم قرن اول هجری.
۲ـ نیمه اول قرن دوم هجری.
۳ـ نیمه دوم قرن سوم هجری.
۴ـ نیمه اول قرن اول هجری.

✱ ۱۴ـ مطلب زیر با کدامیک از اقسام واجبات زیر مطابق است:
«نماز و روزه از واجباتی هستند که در انجام آنها قصد قربت شرط است، و اگر بدون قصد تقرب به خداوند متعال صورت بگیرند صحیح نیستند.»
۱ـ واجب عینی.
۲ـ واجب کفائی.
۳ـ واجب تعبدی.
۴ـ واجب توصلی.

✱ ۱۵ـ اختلاف نظر عرفا و فقها در چیست:
۱ـ مهمترین اختلاف عرفا و فقها در باره معاد است.
۲ـ مهمترین اختلاف عرفا و فقها در باره مراحل معرفت واجب الوجود است.
۳ـ مهمترین اختلاف عرفا و فقها در باره تجزیه و تحلیل مراحل طریقت است فقط.
۴ـ مهمترین اختلاف عرفا و فقها در باره شریعت و طریقت و حقیقت است.

✱ ۱۶ـ بلی در طبع هر داننده‌ای هست که با گردنده گرداننده‌ای هست
اثبات وجود خدا در بیت فوق ناشی از:
۱ـ برهان علل فاعلی است.
۲ـ برهان زمان و مکان است.
۳ـ برهان علل غائی است.
۴ـ تصور ذات کامل است.

✱ ۱۷ ـ علم رجال:
۱ ـ یعنی شناختن اکابرعلماء.
۲ ـ یعنی شناختن اکابر صحابه.
۳ ـ یعنی علم مورخ شناسی.
۴ ـ یعنی علم مورخ شناسی.

✱ ۱۸ ـ کدامیک از «نسب اربعه» درمتن زیرحاکم است:
«هرانسانی حیوان است اما هر حیوانی انسان نیست مانند اسب که حیوان است»
«ولی انسان نیست بلکه بعضی حیوانها انسانند مثل افراد انسان که هم انسانند»
«وهم حیوان»
۱ ـ تباین.
۲ ـ تساوی.
۳ ـ عموم وخصوص مطلق.
۴ ـ عموم وخصوص من وجه.

✱ ۱۹ ـ «معبدجهنی و «غیلان دمشقی» از علمای کلام:
۱ ـ ازاختیار و آزادی انسان دفاع می کردند و درمقابل جبریون قرارداشتند.
۲ ـ طرفدار عقیده جبربوده‌اند و درمقابل معتزله قرار داشتند.
۳ ـ نه طرفدار جبربودند و نه طرفدار قدر.
۴ ـ اولی جبری بود و دومی قدری.

✱ ۲۰ ـ کدام دسته از شخصیت های زیرا فقهای زمان غیبت صغری محسوب می شوند:
۱ ـ علی ابن بابویه قمی، عیاشی سمرقندی.
۲ ـ شیخ مفید، عیاشی سمرقندی.
۳ ـ شیخ مرتضی علم الهدی، شیخ صدوق.
۴ ـ شیخ طوسی، عیاشی سمرقندی.

✱ ۲۱ ـ درباره عرفان اسلامی، کدامیک از جوابهای زیر درست داست:
۱ ـ عرفان اسلامی از قبیل طب و ریاضیات است که از خارج جهان اسلام به اسلام راه یافته و به وسیله مسلمین تکامل یافته است.
۲ ـ عرفان اسلامی سرمایه اصلی ومایه های اول خودرا از اسلام گرفته «مانند فقه و اصول وتفسیر و حدیث» و برای آن قواعد واصول تنظیم نموده است.
۳ ـ عرفان اسلامی که مشهوراست همه آنها از خارج جهان اسلام به جهان اسلام راه یافت و نتیجه ارتباط مسلمین باراهبان مسیحی است.
۴ ـ عرفان اسلامی محصول فلسفه نوافلاطونی که خود محصول ترکیب افکار ارسطو و افلاطون و آراء عقاید مسیحیان است می باشد.

✱ ۲۲ ـ کدام نظر درباره ارسطو صحیح است:
۱ ـ ارسطو اولین کسی است که کشف کرد فلسفه یک علم مستقل نیست و نمی تواند غیر از میان علوم دیگری جای مخصوصی داشته باشد.
۲ ـ ارسطو اولین کسی که کشف کرد یک سلسله مسائل است که درهیچ علمی از علوم منطقی نمی گنجد و باید آنها رابه علم جداگانه‌ای متعلق دانست.
۳ ـ ارسطو اولین کسی است که به تشریح ماده و قوه وانواع حرکت پرداخته است.
۴ ـ ارسطو اولین کسی که علم‌ما بعدالطبیعه «متافیزیک» را تعریف کرد به اینکه علمی است که فقط درباره خدا و امور مجرد از ماده بحث می کند.

✱ ۲۳ ـ کدام قسمت از چهار جواب زیر در مورد منابع فقه از نظر شیعه درست است:
۱ ـ کتاب، سنت، اجماع، تحقیقات علمی.
۲ ـ کتاب، سنت، اجماع، عقل.
۳ ـ کتاب، قول و فعل پیامبر، قول و فعل امام، اجماع.
۴ ـ کتاب، قول پیامبر، قول امام، عقل

✱ ۲۴ ـ کلیات خمس عبارتنداز:
۱ ـ عرض خاص، عرض عام، وضع جنس، نوع.
۲ ـ جنس، فصل، عرض خاص، عرض عام، جوهر.
۳ ـ وضع، جوهر، فصل، عرض عام، عرض خاص.
۴ ـ نوع، جنس، فصل، عرض عام، عرض خاص.

✱ ۲۵ ـ مهمترین مذاهب کلامی عبارتنداز:
۱ ـ شیعه، مرجعه، زیدی، جعفری.
۲ ـ زیدی، جعفری، معتزله، اشاعره.
۳ ـ شیعه، معتزله، اشاعره، مرجئه.
۴ ـ جعفری، شیعه، معتزله، اشاعره.

✱ ۲۶ ـ کتابهای «مقنعه، مبسوط، خلاف، تذکره الفقها» که از کتب مهم فقهی بشمار می روند بترتیب تألیف کدام دسته از شخصیتهای زیراست:
۱ ـ شیخ طوسی، شیخ مفید، شیخ مفید، علامه حلی.
۲ ـ شیخ مفید، شیخ طوسی، شیخ طوسی، علامه حلی.
۳ ـ شیخ طوسی، شیخ طوسی، علامه حلی، شیخ مفید.
۴ ـ علامه حلی، علامه حل

✱ ۲۷ ـ درمورد سرچشمه اصلی عرفان، متن زیراز کلام کدامیک از شخصیت های زیراست:
«من تعجب می کنم از این اشخاص، درست مثل این است که شخصی را درکنار رودخانه یالب دریا ببینیم و آنگاه بیندیشیم که این شخص ظرف خویش را از کدام برکه پر کرده است».
۱ ـ حضرت علی علیه السلام.
۲ ـ جورج جرداق مسیحی.
۳ ـ نیکولون انگلیسی.
۴ ـ ماسینیون فرانسوی.

✱ ۲۸ ـ این نظریه از کدامیک از فلاسفه زیراست:
«آنچه در این جهان مشاهده می شود اعم از جواهر واعراض، اصل حقیقت آنها درجهان دیگر وجوددارد و افراد این جهان به منزله سایه ها و عکسهای حقایق آن جهان می باشند.»
۱ ـ ابوعلی سینا.
۲ ـ ارسطو.
۳ ـ سقراط.
۴ ـ افلاطون.

✱ ۲۹ ـ درمیان علماء شیعه اولین شخصیت برجسته‌ای که درعلم اصول کتبی تألیف کرد کدامیک از شخصیت های زیربوده است:
۱ ـ شیخ طوسی.
۲ ـ سیدمرتضی علم الهدی.
۳ ـ شیخ مرتضی انصاری.
۴ ـ سیدرضی.

✱ ۳۰ ـ کدامیک از قضایای زیر قضیه شرطیه متصله موجبه است:
۱ ـ اگربارندگی زیادباشد محصول فراوان است.
۲ ـ چنین نیست که اگر بارندگی زیاد باشد محصول فراوان است.
۳ ـ عدد یا جفت است یاطاق.
۴ ـ چنین نیست که عدد یا جفت است یا عددی دیگری.

✱ ۳۱ ـ ادعای فرقه ها و بیه چیست:
۱ ـ مدعی شده‌اند که انبیاء واولیاء نیز شایسته پرستش هستند.
۲ ـ مدعی شده‌اند که ذات پروردگار یگانه است، مثل و مانندی ندارد، سوای همه مخلوقات است.
۳ ـ مدعی شده‌اند که پاره‌ای از اعتقادات مسلمین مثل اعتقادبه شفاعت و استمداد و توسلات از انبیاء و اولیاء برضداصل توحید درعبادت است.
۴ ـ مدعی شده‌اند که جز ذات پروردگار هیچ موجودی شایسته پرستش نیست و پرستش غیر خداوند مساوی است با شرک و خروج از توحید اسلامی.

✱ ۳۲ ـ درباره شخصیت «شهید اول» باید گفت:
۱ ـ از اعاظم فقهای شیعه و اهل جبل عامل و مولف کتاب «اللمعه» است.
۲ ـ از اعاظم فقهای شیعه و اهل ایران و مولف کتاب «مکاسب» است.
۳ ـ از اعاظم فقهای شیعه و اهل عراق و مولف کتاب «کنزالعرفان» است.
۴ ـ از اعاظم فقهای شیعه و اهل ایران و مولف کتاب «اللمعه » است.

✱ ۳۳ـ درباره پیدایش صوفیگری و اینکه نام «صوفی» در چه تاریخی پیدا شده و اولین کسی که به این نام خوانده شده و برای اولین بارخانقاهی برای عبادت گروهی ساخت چه کسی بوده است:
۱ـ نام «صوفی» در قرن چهارم هجری پیدا شده و اولین کس ابوالقاسم قشیری است.
۲ـ نام «صوفی» در قرن سوم هجری پیدا شده و اولین کس ابوالقاسم قشیری است.
۳ـ نام «صوفی» در قرن دوم هجری پیدا شده و اولین کس ابوهاشم صوفی کوفی است.
۴ـ نام «صوفی» در قرن اول هجری پیدا شده و اولین کس سفیان ثوری است.

✱ ۳۴ـ درباره فلسفه «مشاء» کدامیک از مصادیق زیر درست است:
۱ـ در روش «مشائی» تکیه فقط براستدلال است.
۲ـ در روش «مشائی» تکیه فقط براستدلال نیست.
۳ـ در روش «مشائی» وجود مادی است.
۴ـ در روش «مشائی» وجود جزء ذاتی ماهیت است و در خارج از ماهیات موجود نیست.

✱ ۳۵ـ کدامیک از پاسخهای زیر درشناسائی کتاب «معالم» درست است:
۱ـ از کتب معروف فقهی است و مولف آن مرحوم علامه حلی است.
۲ـ از کتب معروف اصول است و مولف آن شیخ حسن پسر شهید ثانی است.
۳ـ از کتب معروف فلسفه و حکمت و مولف آن حاج ملاهادی سبزواری است.
۴ـ از کتب معروف علم فقه است و مولف آن شیخ وحید بهبهانی است.

✱ ۳۶ـ قضیه چه قولی است؟:
۱ـ قولی است مرکب انشائی که احتمال صدق و کذب در ان راه دارد.
۲ـ قولی است که احتمال صدق و کذب در آن راه ندارد.
۳ـ قولی است که احتمال صدق و کذب در آن راه دارد.
۴ـ قولی است مفرد.

✱ ۳۷ـ کدامیک از پاسخهای زیر در مورد «خوارج» و بخش مهم عقایدایشان درست است؟
۱ـ ظهور خوارج در نیمه اول قرن اول در زمان خلافت عثمان بوده و خارج از دایره دین مبین اسلام بوده‌اند.
۲ـ ظهور خوارج درنیمه اول قرن اول در زمان خلافت حضرت علی علیه السلام بوده و معتقد بودند همانطوریکه خداوند در نویدها و پاداشها به حکم «ان الله لایخلف المیعاد» وعده خلافی نمی کند، محال است خلف وعده نماید.
۳ـ ظهور خوارج در نیمه اول قرن اول در زمان خلافت ابوبکر بوده و معتقد بودند: اساس کار این است که انسان از نظر عقیده و ایمان که مربوط به قلب است مسلمان باشد، اگر ایمان که امر قلبی است درست بود مانعی ندارد که عمل انسان فاسد باشد، ایمان کفاره عمل بد است.
۴ـ ظهور خوارج در زمان خلافت حضرت علی علیه السلام و در نیمه اول قرن اول بود و ایشان اظهار کردند که ارتکاب گناه کبیره برضد ایمان است یعنی مساوی با کفر است، پس مرتکب گناه کبیره کافر است.

✱ ۳۸ـ تعریف زیر در مورد کدامیک از علمای زیر صدق می کند:
«او ضرب المثل زهد و تقوا است و از محققان فقهاء و ساکن نجف الاشرف و معاصر» «صفویه است و در سال ۹۹۳ در نجف درگذشته است و کتاب فقهی معروف او یکی شرح»
«ارشاد و دیگری آیات الاحکام است.»
۱ـ ملامحمد باقر سبزواری.
۲ـ ملا صدرا.
۳ـ شیخ بهائی.
۴ـ مقدس اردبیلی.

✱ ۳۹ـ کدام دسته از شخصیت های زیر از عرفای قرن دوم محسوب می شوند:
۱ـ حسن بصری، ابراهیم ادهم، شقیق بلخی.
۲ـ حسن بصری، ابوبکر شبلی، فضیل ابن عیاض.
۳ـ حسن بصری، بایزید بسطامی، ابراهیم ادهم.
۴ـ حسن بصری، ابوطالب کلی، بایزید بسطامی.

✱ ۴۰ـ این نظریه فلسفی از کیست:
«علم تذکر و یادآوری است نه یادگیری واقعی، یعنی هر چیزی مادر این جهان می آموزیم و می پنداریم چیزی را که نمی دانسته و نسبت به آن جاهل بوده‌ایم برای اولین بار آموخته‌ایم، در حقیقت یاد آوری آن چیزهائی است که قبلا می دانسته‌ایم».
۱ـ نظریه افلاطون است.
۲ـ نظریه ارسطو است.
۳ـ نظریه سقراط است.
۴ـ نظریه فارابی است.

✱ ۴۱ـ کدامیک از پاسخهای زیر در مورد «خبر واحد» درست است:
۱ـ خبر واحد یعنی روایتی که از پیغمبر یا امام نقل شده ولی راوی یک نفر است.
۲ـ خبر واحد یعنی روایتی که فقط از پیغمبر نقل شده است.
۳ـ خبر واحد یعنی خبری که فقط در مورد مسائل اصول دین است.
۴ـ خبر واحد یعنی روایتی که راوی یک نفر است و فقط از حضرت ولی عصر (عج) نقل می کند.

✱ ۴۲ـ بین کدام دسته از قضایای زیر تناقص وجود دارد؟:
۱ـ اگر کسوف رخ داد نماز آیات واجب است، اگر رخ ندهد نماز آیات واجب نیست.
۲ـ انسان خندان است، انسان چهار پا نیست.
۳ـ انسان در روز نمی ترسد، انسان در شب می ترسد.
۴ـ زید نویسنده است، زید نویسنده نیست.

✱ ۴۳ـ متن زیر را بخوانید و جواب صحیح را مشخص نمائید:
«در حدود اواخر قرن سوم و اوایل قرن چهارم هجری شخصیت بارز و اندیشمندی که سالها در نزد قاضی عبادالجبار معتزلی مکتب اعتزال را فرا گرفته بود و در آن مجتهد و صاحب نظر شده بود از مکتب اعتزال روگرداند و به مذهب اهل سنت گرائید و مکتب تازه‌ای را بوجود آورد، و بدینوسیله در آن مقطع تاریخی پدیده تازه‌ای رخ داد» این شخصیت:
۱ـ ابوالحسن اشعری است.
۲ـ ابوحاتم رازی است.
۳ـ ابوحنیفه نعمان ابن ثابت است.
۴ـ قاضی ابوبکر با قلانی است.

✱ ۴۴ـ کتاب «شرایع» در فقه تالیف کدامیک از علمای زیر است.
۱ـ میرزای شیرازی
۲ـ محقق خوانساری
۳ـ محقق حلی.
۴ـ شیخ جعفر کاشف الغطاء.

✱ ۴۵ـ از عرفای قرن هشتم و مردی عالم و مفسر قرآن هم هست و اشعارش در اوج عرفان می باشد و در سال ۷۹۱ درگذشته و این بیت شعر هم از اوست.
پیر ما گفت خطا بر قلم صنع نرفت
آفرین بر نظر پاک خطا پوش باد
۱ـ علاء الدوله سمنانی.
۲ـ شیخ محمود شبستری.
۳ـ حافظ شیرازی.
۴ـ شاه نعمت اله ولی؛

✱ ۴۶ـ استدلال در روش اشراقی بر چه مبنا است؟:
۱ـ درروش اشراقی، مبنای استدلال، تحقیقات علمی و تفکرات عقلی است.
۲ـ در روش اشراقی، مبنای استدلال، شعور باطن است.
۳ـ در روش اشراقی، برای تحقیق در مسائل فلسفی، تنها استدلال و تفکرات عقلی کافی نیست، سلوک قلبی و مجاهدت نفس و تصفیه آن نیز ضرورت دارد.
۴ـ در روش اشراقی، استدلال تفکرات عقلی است و تکیه فقط براستدلال است.

✱ ۴۷ـ در نظر اصولیون کدامیک از روشهای زیر بین روایاتی که با هم تعارض دارند باید اعمال شود:
۱ـ مخیریم به هر کدام که بخواهیم عمل کنیم.
۲ـ باید عمل به احتیاط کنیم و هر روایت که با احتیاط مطابقتر است به آن عمل کنیم.
۳ـ اگر یک طرف رجحان داشته باشد آنرا می گیریم و دیگری را طرح می کنیم و اگر مساوی باشند درعمل به هر کدام مخیریم.
۴ـ مانند این است که روایتی نداریم «اذاتعارضا تساقطا» در اثر تعارض هر دو سقوط می کند.

✱ ۴۸ـ عکس مستوی وقتی است که:
۱ـ موضوع را بجای محمول، و محمول را بجای موضوع قرار دهیم.
۲ـ نقیض محمول را موضوع، و عین موضوع را محمول قرار دهیم.
۳ـ نقیض محمول را موضوع، و نقیض موضوع را محمول قرار دهیم.
۴ـ نقیض موضوع را بجای محمول، و محمول را بجای موضوع قرار دهیم.

✱ ۴۹ـ کتاب «رساله فی استحسان الخوض فی علم الکلام» از کیست:
۱ـ از ابو حنیفه نعمان ابن ثابت است.
۲ـ از ابوالحسن اشعری است.
۳ـ از ابواسحاق اسفراینی.
۴ـ از ابوحاتم رازی است.

✱ ۵۰ـ کدامیک از شخصیتهای زیر «خاتم الفقهاء و المجتهدین» لقب گرفته است:
۱ـ ملا احمد نراقی.
۲ـ شیخ مرتضی انصاری.
۳ـ کاشف الغطاء.
۴ـ شیخ بهائی.

✱ ۵۱ـ از نظر عرفان:
۱ـ معرفت الله معرفت همه چیز است.
۲ـ معرفت مطلوب حکیم، معرفت فکری و ذهنی نیست.
۳ـ وسیله‌ای که حکیم بکار می‌برد، عقل و استدلال نیست.
۴ـ هر سه مورد درست است.

✱ ۵۲ـ در کدامیک از روشهای فلسفی زیر به دو چیز تکیه میشود، اول: استدلال و برهان عقلی
دوم: مجاهده و تصفیه نفس؟ تکیه فقط برتصفیه نفس براساس سلوک الی الله و تقرب به حق تا مرحله وصول به حقیقت است و به هیچوجه اعتمادی به استدلالات عقلی ندارد»
۱ـ روش فلسفی استدلالی مشائی
۲ـ روش فلسفی اشراقی.
۳ـ روش استدلالی کلامی.
۴ـ روش سلوکی عرفانی.

✱ ۵۳ـ مسئله حجیت ظواهر که در اصول مطرح است مربوط است به:
۱ـ اخبار و احادیث.
۲ـ قرآن مجید.
۳ـ قرآن وحدیث.
۴ـ احادیث و سنت.

✱ ۵۴ـ شرایط انتاج شکل اول قیاس:
۱ـ حد و سط در هر دو مقدمه محمول باشد.
۲ـ حد وسط در صغرا محمول و در کبرا موضوع باشد.
۳ـ حد وسط در صغرا موضوع و درکبرا محمول باشد.
۴ـ حد وسط در هر دو مقدمه موضوع باشد.

✱ ۵۵ـ کدام گروه از دسته‌های زیر از علمای کلام زمان امام صادق علیه السلام و اصحاب آن بزرگوار محسوب می‌شوند:
۱ـ هشام بن سالم، هشام ابن حکم، ابوالقاسم بلخی، قاضی عبدالجبار.
۲ـ هشام ابن حکم، ابوالقاسم بلخی، ابوجعفر احول، قیس ابن ماصر.
۳ـ هشام ابن حکم، هشام ابن سالم، حمران ابن اعین، ابوجعفر احول.
۴ـ هشام ابن حکم، ابوالقاسم بلخی، خواجه نصیرالدین طوسی، ابوجعفر احول.

✱ ۵۶ـ اولین کتاب فقهی توسط کدامیک از افراد زیر تالیف شده است:
۱ـ توسط علی ابن رافع در زمان خلافت حضرت علی علیه السلام.
۲ـ توسط عبداله ابن أبی رافع در زمان خلافت حضرت علی علیه السلام.
۳ـ توسط عبداله ابن عباس درزمان خلافت حضرت علی علیه السلام.
۴ـ توسط فضل ابن شادان در زمان خلافت حضرت رضا علیه السلام.

✱ ۵۷ـ این متن عربی عرفانی معروف:
«الهی ما عبدتک خوفا من نارک ولاطمعا فی جنتک بل وجدتک اهلاللعباده فعبدتک» از کدامیک از شخصیت‌های زیر است:
۱ـ پیامبر اکرم (ص)
۲ـ حضرت علی علیه السلام.
۳ ـ حضرت امام زین العابدین (ع)
۴ـ امام زمان علیه السلام.

✱ ۵۸ـ کتاب «الملل و النحل» و کتاب «الجمع بین رأیی الحکمین» به ترتیب از کیست:
۱ـ از فارابی و افلاطون.
۲ـ از شهرستانی و فارابی.
۳ـ ارسطو و افلاطون.
۴ـ فارابی و شهرستانی.

✱ ۵۹ـ مبحث اوامر و نواهی، مفاهیم و عام و خاص و مطلق و مقید و مجمل و مبین وناسخ و منسوخ در کدامیک از ادله زیر مباحث مشترک محسوب شده‌اند:
۱ـ کتاب و سنت.
۲ـ عقل و اجماع.
۳ـ کتاب و عقل.
۴ـ عقل و سنت.

✱ ۶۰ـ «هر مسلمانی معتقد به قرآن است، هرکس آتش را تقدیس کند معتقد به قرآن نیست، پس هیچ مسلمانی آتش را تقدیس نمی‌کند»، این مثال برای کدامیک از اشکال چهارگانه قیاس مناسب است:
۱ـ شکل اول.
۲ـ شکل دوم.
۳ـ شکل سوم.
۴ـ شکل چهارم.

✱ ۶۱ـ کدامیک از پاسخهای زیر در مورد «فضل ابن شاذان» صحیح است؟.
۱ـ از اصحاب حضرت امام رضا و امام جواد علیهما السلام میباشد که قبرش در نیشابور است و فقط فقیه و محدث بوده است.
۲ـ از اصحاب حضرت امام حسن علیه السلام و قبرش در قبرستان بقیع است و ضمن اینکه محدث بود متکلم هم بوده است.
۳ـ از اصحاب حضرت امام رضا و امام جواد و امام هادی علیهم السلام میباشد که قبرش در نیشابور است ضمن اینکه فقیه بوده متکلم نیز بوده است.
۴ـ از اصحاب حضرت امام صادق علیه السلام و از اهل همدان و قبرش در همدان است فقط محدث بوده است.

✱ ۶۲ـ شهر نجف الاشرف توسط کدامیک از علمای زیر برای اولین بار مرکز فقه و فقاهت قرار گرفت؟:
۱ـ مقدس اردبیلی.
۲ـ میرزای شیرازی.
۳ـ شیخ طوسی.
۴ـ شیخ مفید.

✱ ۶۳ـ صدرالمتالهین شیرازی در کدام سال وفات یافته است؟!
۱ـ در سال ۱۰۵۰.
۲ـ در سال ۱۲۵۰.
۳ـ در سال ۱۳۰۰.
۴ـ در سال ۱۲۸۰.

✱ ۶۴ـ کدامیک از فلاسفه زیر، فلسفه خود را «حکمت متعالیه» خوانده است:
۱ـ ابوعلی سینا
۲ـ صدرالمتالهین.
۳ـ افلاطون.
۴ـ شیخ اشراق.

✱ ۶۵ـ صاحب کتاب «کفایه الاصول» کدامیک از شخصیت‌های زیر است:
۱ـ شیخ مرتضی انصاری.
۲ـ ملا محمد کاظم خراسانی.
۳ـ میرزا ابوالقاسم گیلانی.
۴ـ سید مهدی بحرالعلوم

✱ ۶۶ـ «قیاس مطلب تازه‌ای یاد نمی دهد و مجهولی را معلوم نمی کند بلکه تنها کارش عرضه «داشتن چیزی است که معلوم است، پس روشی نیست که بوسیله آن بتوان به اختراع و اکتشاف نائل شد» این نظریه مربوط به کدامیک از فلاسفه زیر می باشد:
۱ـ استوارت میل.
۲ـ دکارت.
۳ـ هربرت اسپنسر.
۴ـ بیکن.

✱ ۶۷ـ علماء شیعه از قدیم الایام پنج اصل را به عنوان «اصول خمسه تشیع» معرفی کرده‌اند آنها عبارتنداز:
۱ـ اصول دین، اصول مذهب، فروع دین، صفات سلبیه، صفات ثبوتیه.
۲ـ توحید، عدل، نبوت، امامت، معاد.
۳ـ توحید، عدل، امامت، فروع دین، اصول مذهب.
۴ـ توحیدذاتی، توحید صفاتی، توحید افعالی، توحید عبادی، توحیدعقلی.

✱ ۶۸ـ مسائل ارث، حدود، دیات که قصدقربت، شرط صحت آنها نیست از کدامیک از اقسام زیر محسوب می شوند؟!
۱ـ عقود.
۲ـ ایقاعات.
۳ـ عبادات.
۴ـ احکام.

✱ ۶۹ـ کتاب «منازل السائرین»:
۱ـ از ابوالحسن خرقانی است.
۲ـ از ابوسعیدابوالخیر است.
۳ـ از خواجه عبداله انصاری است.
۴ـ ازشمس تبریزی است.

✱ ۷۰ـ حکمت ذوقی:
۱ـ متکی به قیاس وبرهان است.
۲ـ متکی به چیزهائی است که منطقیین آنها را مشهورات می خوانند.
۳ـ متکی به ذوق و الهام و اشراق است و تنها با استدلال نیست.
۴ـ متکی به حس و تجربه و آزمایش است.

✱ ۷۱ـ درقرآن مجید وارد شده است که «زنان مطلقه لازم است بعداز طلاق تا سه عادت ماهانه صبر کنند و شوهر نکنند» و درحدیث معتبروارد شده است که «اگر زنی به عقد مردی درآید و پیش از آنکه رابطه زناشوئی برقرار شود زن مطلقه شود، لازم نیست زه‌عده نگه دارد «در این دوحکم کدامیک از قواعد اصولی زیر مشهود است»
۱ـ عام و خاص.
۲ـ مطلق و مقید.
۳ـ مجمل و مبین.
۴ـ ناسخ و منسوخ.

✱ ۷۲ـ قضیه حملیه، قضیه‌ای است که مرکب شده باشد از:
۱ـ موضوع، محمول، مقدم، تالی.
۲ـ موضوع، محمول، تالی.
۳ـ موضوع، محمول، نسبت حکمیه.
۴ـ موضوع، محمول، حکم به ایجاب یا سلب.

✱ ۷۳ـ عین الیقین:
۱ـ یعنی شهودخداوند با قلب نه با چشم.
۲ ـ یعنی ایمان به خداوند توسط فکر و ذهن.
۳ـ ایمان به خداوند با چشم ظاهری نه با قلب.
۴ـ ایمان به خداوند با مطالعات درنظام طبیعت.

✱ ۷۴ـ «اعتکاف»:
۱ـ عبارت از روزه گرفتن دراول و وسط و آخرماه است.
۲ـ عبارت از روزه گرفتن برای نذریا عهد یا قسم است که برای انسان واجب می شود.
۳ـ عبارتست از نوعی عبادت که انسان سه روز یا بیشتر درمسجد مقیم می شود و روزه می گیرد و با اینکه عمل مستحبی است اما اگر دوروز بگذرد واجب می شود.
۴ـ عبارتست از نوعی عبادت که انسان سه روزیا بیشتر درمسجد مقیم می شود و روزه می گیرد و یک عمل واجب درماه مبارک رمضان است.

✱ ۷۵ـ اولین منزل سیروسلوک عارفان:
۱ـ تمرین و ریاضت است.
۲ـ زهداست.
۳ـ چیزی است که آنان آنرا اراده می نامند و آن عبارتست از نوعی شوق و رغبت.
۴ـ تعلیم و تعلم است.

✱ ۷۶ـ عالم جبروت:
۱ـ یعنی عالم عقول، یا عالم معنی که ازصور و اشباح مبرا است و فوق عالم ملکوت است.
۲ ـ عالم ماده و حرکت و زمان و مکان.
۳ـ یعنی عالمی برتر از طبیعت که دارای صور و ابعاد است امافاقد حرکت و زمان و تغییر است.
۴ـ عالم الوهیت واحدیت است.

✱ ۷۷ ـ معنی «اجماع محصل» که یکی از دوقسم اجماع بشمار می رود باکدامیک از پاسخهای زیر مطابقت دارد؟:
۱ـ (اجماع محصل» یعنی عده‌ای از مراجع تقلید تجمع کنند و با کمک از علومی که تحصیل کرده‌اند درمورد حکمی باهم تبادل نظر می کنند.
۲ـ «اجماع محصل» یعنی اجماعی که خود مجتهد دراثر تفحص درتاریخ و آراء و عقاید صحابه رسول خدا یا ائمه یامردم نزدیک به عصرائمه مستقیما بدست اورده است.
۳ـ «اجماع محصل» یعنی اجماعی که مجتهد مستقیما اطلاعی از آن ندارد و بلکه دیگران نقل کرده‌اند که این مسئله اجماعی است.
۴ـ «اجماع محصل» یعنی اجماعی که مجتهد از طریق الهام بدست می آورد.

✱ ۷۸ـ درتعریف قیاس، منطقیون می گویند:
۱ـ قیاس به آنگونه استدلال گفته می شود که ذهن را از امورجزئی به قوانین کلی رهبری کند.
۲ـ قیاس به آنگونه استدلال گفته می شود که ذهن را از امور کلی به حکم کلی دیگررهبری کند.
۳ـ قیاس مجموعه فراهم امده از چند قضیه است که به صورت یک واحد درآمده و به نحوی است که لازمه قبول آنها قبول یک قضیه دیگر است.
۴ـ قیاس مجموعه‌ای است از قضایای مهمله که فاقد اعتبار است.

✱ ۷۹ـ پایه گذار فرقه معتزله:
۱ـ ابوعلی جبائی بود.
۲ـ ابوالهذیل بود.
۳ـ واصل ابن عطاء بود.
۴ـ احمدابن حنبل بود.

✱ ۸۰ـ درکتاب «شرایع»، عبادات به چند کتاب تقسیم شده است:
۱ـ ۱۰ کتاب.
۲ـ ۵ کتاب.
۳ـ ۸ کتاب.
۴ـ ۱۵ کتاب.

✱ ۸۱ ـ عرفا در یکی از سیره های عرفانی معتقدند که:
«عارف درحالی که با خدا است به سوی خلق برای ارشاد و دستگیری و هدایت باز می گردد». این نظر به کدامیک از سیره‌های زیر مربوط است:
۱ـ سیرمن الخلق الی الحق.
۲ـ سیرمن الحق الی الخلق.
۳ـ سیربالحق فی الخلق.
۴ـ سیرفی الخلق بالحق.

✱ ۸۲ ـ بحثی به عنوان اصالت ماهیت و اصالت وجود:
۱ ـ در زمان فارابی وارد فلسفه شد.
۲ ـ در زمان میرداماد وارد فلسفه شد.
۳ ـ در زمان خواجه نصیر الدین طوسی وارد فلسفه شد.
۴ ـ در زمان شیخ اشراق وارد فلسفه شد.

✱ ۸۳ ـ قاعده ملازمه «کل ما حکم به العقل حکم به الشرع» که در اصول مطرح است عقیده کدام دسته زیر می باشد؟:
۱ ـ اصولیون.
۲ ـ فلاسفه و عرفا.
۳ ـ متکلمین و فلاسفه.
۴ ـ متکلمین و اصولیون.

✱ ۸۴ ـ صناعات خمس عبارتند از:
۱ ـ مغالطه، برهان، خطابه، شعر: جدل.
۲ ـ استقراء، جدل، خطابه، شعر، سفسطه.
۳ ـ استقراء، مغالطه، تمثیل، برهان، جدل.
۴ ـ برهان، جدل، خطابه، شعر، سفسطه.

✱ ۸۵ ـ فرقه معتزله معتقد هستند که:
۱ ـ عدل هیچ امتیازی نسبت به سایر صفات ندارد.
۲ ـ قرآن حادث و مخلوق است و فاسق نه مومن است و نه کافر.
۳ ـ انسان مختار است و در حقیقت، معتزله، تحول و تکامل یافته قدر به وجهیه هستند.
۴ ـ جواب ۲ و ۳.

✱ ۸۶ ـ کدام دسته از امور زیر جزء عقود نیست:
۱ ـ تجارت، جهاد، عمره.
۲ ـ تجارت، رهن، مضاربه.
۳ ـ صلح، شرکت، مساقات.
۴ ـ وکالت، وصیت، نکاح.

✱ ۸۷ ـ مقصود ابوعلی سینا از «ریاضت»:
۱ ـ عبادتهای شبانه ای است که عارف باید انجام دهد.
۲ ـ همان تمرینها و مجاهدتهائی است که عارف انجام می دهد.
۳ ـ ذکرها و اورادی است که عارف باید انجام دهد.
۴ ـ عبادتهای شبانه و ذکرها.

✱ ۸۸ ـ دو شخصیت معروف «سوفسطائی» کدام یک از اشخاص زیر می باشند:
۱ ـ افلاطون و سقراط.
۲ ـ ارسطو و فیثاغورث.
۳ ـ پروتاگوراس و گورگیاس.
۴ ـ ارسطو و افلاطون.

✱ ۸۹ ـ در باره - بیت عقل، فقط:
۱ ـ اصولیون منکر حجیت عقل می باشند.
۲ ـ اضاریون منکر حجیت عقل می باشند.
۳ ـ فقهاء منکر حجیت عقل می باشند.
۴ ـ فلاسفه منکر حجیت عقل می باشند.

✱ ۹۰ ـ قیاسی را جدل خوانند که:
۱ ـ هدف از آن اقناع ذهن طرف و ایجاد یک تصدیق است ولو ظنی باشد و منظور اصلی، وادار ساختن طرف بسوی کاری یا بازداشتن او از کاری باشد.
۲ ـ بتواند طرف را وادار به تسلیم کند و باید از موادی تشکیل شود که مقبول طرف است، اعم از اینکه یقینی باشد یا نباشد، مقبول عموم باشد یا نباشد.
۳ ـ هدف آن صرفا جامه زیبای خیالی پوشاندن بر کلام است.
۴ ـ هدف آن اشتباه کاری است.

✱ ۹۱ ـ پیدایش فرقه معتزله مربوط است به:
۱ ـ اواخر قرن اول هجری و یا اوائل قرن دوم هجری.
۲ ـ اوایل قرن سوم هجری.
۳ ـ اوایل قرن دوم هجری.
۴ ـ اواخر قرن دوم و اوایل قرن سوم هجری.

✱ ۹۲ ـ حجر:
۱ ـ یعنی بخشش، و یکی از آثار مالکیت است.
۲ ـ یعنی گرو، احکام گرو گذاشتن و گرو گرفتن.
۳ ـ یعنی منع، مقصود ممنوع التصرف بودن است.
۴ ـ یعنی نوعی قرارداد و شرط بندی برای مسابقه اسب دوانی.

✱ ۹۳ ـ کدامیک از عرفای زیر از «ملامتیان» دفاع نموده اند:
۱ ـ سعدی.
۲ ـ حافظ.
۳ ـ مولوی.
۴ ـ سبزواری.

✱ ۹۴ ـ به عقیده ارسطوئیان:
۱ ـ حرکت تنها در مقوله فعل و مقوله اضافه واقع می شود.
۲ ـ حرکت تنها در مقوله جوهر و مقوله این واقع می شود.
۳ ـ حرکت تنها در مقوله کیف و مقوله جوهر واقع می شود.
۴ ـ حرکت تنها در مقوله کم و مقوله کیف و مقوله این واقع می شود.

✱ ۹۵ ـ اصول عملیه «در ابواب فقه عبارتند از:
۱ ـ اصل برائت، استصحاب، کراهت، اباحه.
۲ ـ اصل برائت، احتیاط، استصحاب، وجوب.
۳ ـ اصل برائت، احتیاط، تخییر، استصحاب.
۴ ـ اصل برائت، حرمت، وجوب، استصحاب.

✱ ۹۶ ـ اختیار و آزادی مورد اعتقاد شیعه:
۱ ـ به این معنی است که با توجه به آیات متعدده در قرآن مجید، عامل اساسی زندگی و عامل مهم در اختیار و ازادی انسان قضاء و قدر الهی است.
۲ ـ به این معنی است که تمامی امور آدمی و حوادث اعم از کوچک و بزرگ همه اش در دست خدا است و بشر کوچکترین دخالتی ندارد.
۳ ـ بدین معنی است که بندگان مختار و آزاد آفریده شده اند و اختیار و آزادی مذهب شیعه حد وسطی است میان جبرا شعری و تفویض معتزلی و معتقد به «لاجبر ولاتفویض بل امربین الامرین» می باشند.
۴ ـ اصل اختیار و آزادی در شیعه هیچگونه شباهتی به اعتقاد معتزله ندارد. بدین معنی که معتزله معتقدند که اختیار و آزادی مساوی است با «تفویض» یعنی واگذاشته شدن انسان به خود و معزول بودن مشیت الهی از تاثیر، و اعتقاد شیعه درست برعکس این مطلب است.

✱ ۹۷ ـ مال خودرا از ملک خارج نمودن، و خالص برای یک مصرف قرار دادن:
۱ ـ وکالت است.
۲ ـ وقوف و صدقات است.
۳ ـ هبات است.
۴ ـ سکنی و الحبس است.

✱ ۹۸ ـ در تعریف عارف:
۱ ـ آنکه بر انجام عبادات از قبیل نماز و روزه مواظبت دارد عارف نامیده می شود.
۲ ـ آنکه از تنعم دنیا روی گردانده است عارف نامیده می شود.
۳ ـ آنکه ضمیر خود را از توجه به غیر حق بازداشته و متوجه عالم قدس کرده است عارف نامیده می شود.
۴ ـ آنکه در خداشناسی قدم برداشته است.

✱ ۹۹ـ اشتباه فلاسفه جدید:
۱ـ ناشی ازدوجهت است: یکی عدم درک انقسام هستی باثابت وسیال ودیگر اینکه تصور آنان درباره اصل تناقص واصل تضادنارسا بوده است.
۲ـ ناشی ازاین است که تصور آنان دراصل تناقص نارسا بوده است.
۳ـ ناشی ازاین است که تصور آنان دراصل تضادنارسا بوده است.
۴ـ ناشی ازاین است که انقسام هستی به ثابت وسیال را درک نکرده‌اند.

✱ ۱۰۰ـ ادله استحصاب:
۱ـ فقط ازآیات قرآن است.
۲ـ فقط حکم عقل است.
۳ـ یک عده اخبار واحادیث است.
۴ـ سنت است.

✱ ۱۰۱ـ کدامیک ازجوابهای زیر درباره توحید افعالی «ازنظر شیعه» درست است:
۱ـ هیچ موجودی دارای هیچ اثری نیست، همه آنها مستقیما ازجانب خدااست علیهذا خالق مستقیم افعال بندگان نیز خدااست.
۲ـ نظام اسباب ومسببات اصالت دار، وهر اثری درعین اینکه قائم به سبب نزدیک خودش است قائم به ذات حق است.
۳ـ شیعه دربحث افعال طرفدار توحید افعالی است وتوحید افعالی شیعه باتوحید افعالی اشاعره مغایرت ندارد.
۴ـ توحیدافعالی شیعه معادل معنای وحید درعبادت است وشامل توحید صفاتی هم می باشد.

۱۰۲ـ ایقاع:
۱ـ یعنی کاری که نیازمند به اجراء صیغه است ولی نیاز به دوطرف ندارد و یک جانبه قابل انجام است.
۲ـ یعنی کاری که نیازمند به اجراء صیغه است وبدون ان قابل انجام نیست.
۳ـ یعنی کاری که اگر بدون مجوزشرعی باشد حرام است.
۴ـ یعنی کاری که اگر مجوزشرعی نباشد حرام نیست.

✱ ۱۰۳ـ کدامیک ازفلاسفه زیررساله‌ای بنام «مقامات العارفین» نوشته است:
۱ـ ابوعلی سینا.
۲ـ خواجه نصیرالدین طوسی.
۳ـ صدرالمتالهین.
۴ـ میرداماد.

✱ ۱۰۴ـ درعلیت ودرباب علت ومعلول، علت چهارقسم است: علت فاعلی، علت غائی، علت مادی، علت صوری. این تقسیم بندی مربوط به نظریه کدامیک ازفلاسفه زیر است.
۱ـ افلاطون.
۲ـ ابن سینا.
۳ـ ارسطو.
۴ـ سقراط.

✱ ۱۰۵ـ دراصل، اصل استصحاب:
۱ـ عقل با استقلال حکم می کند وفقط حکم عقل نافذاست.
۲ـ شرعی محض است، عقل حکم استقلالی درمورد آن ندارد.
۳ـ عقل است که مورد تائید شرع نیز واقع شده است.
۴ـ عقل وشرع هیچیک دخالتی ندارد.

✱ ۱۰۶ـ بداء:
۱ـ درفعل حق جایز نیست.
۲ـ درفعل حق جایز است
۳ـ درفعل حق جایز است ولی صورت نمی گیرد.
۴ـ درفعل حق جایز نیست مگر درموارد خاص.

✱ ۱۰۷ـ کتاب «اللعان»:
۱ـ مربوط است به آزاد کردن بندگان.
۲ـ مربوط است به سوگند خوردن.
۳ـ مربوط است به روابط خانوادگی
۴ـ مربوط است به علم قضاوت.

✱ ۱۰۸ـ وجه مشترک عرفان باحکمت الهی:
۱ـ اصالت وجود است.
۲ـ اثبات واجب الوجود است.
۳ـ معاد است.
۴ـ معرفه الله است.

✱ ۱۰۹ـ اصول چهارگانه، مختص کدام یک ازطبقات زیر است؟:
۱ـ برای فهم احکام شرعی به مجتهدین ومقلدین هم اختصاص دارد «تنها به مجتهدین اختصاص ندارد».
۲ـ به مجتهدین فقط.
۳ـ به مقلدین فقط.
۴ـ به حکام شرع فقط.

✱ ۱۱۰ـ کتاب «کشف المحجوب» از:
۱ـ ابویعقوب سجستانی است.
۲ـ ناصر خسروعلوی است.
۳ـ ابوحاتم رازی است.
۴ـ نعمان ابن ثابت است.

✱ ۱۱۱ـ درکدامیک ازانواع طلاقهای زیرکراهت ازطرف زوجه است ومهریه خود ومبلغی را به زوج می پردازد وطلاق می گیرد ومرد حق رجوع ندارد؟:
۱ـ طلاق رجعی.
۲ـ طلاق خلعی.
۳ـ طلاق مبارات.
۴ـ طلاق بائن.

✱ ۱۱۲ـ اصطلاح «حال ومقام» درعرفاء به چه معنا است؟:
۱ـ آنچه عارف درخواب می بیند حال است، وآنچه را که تحصیل می کند مقام است.
۲ـ آنچه بدون اختیار برقلب عارف وارد می شود حال است، وآنچه اور

✱ ۱۱۴ـ استیلای جابرانه برمال غیر:
۱ـ غصب است.
۲ـ ضمان است.
۳ـ لقطه است.
۴ـ شفعه نام دارد.

✱ ۱۱۵ـ دراصطلاح فقهی اشیائی که پیدا می شوند:
۱ـاطعمه واشربه نام دارد.
۲ـ لقطه نام دارد.
۳ـ غصب نام دارد.
۴ـ شفعه نام دارد.

✱ ۱۱۶ـ در کتاب انفرایض «ارث» طبقه دوم:
۱ـ عموها و عمه ها هستند.
۲ـ اجداد وجدات وبرادران وخواهران هستند.
۳ـ دائیها و خاله هاهستند.
۴ـ والدین و فرزندان و نوه ها هستند.

✱ ۱۱۷ـ حدزنای محصن و محصنه:
۱ـ سنگسار کردن است.
۲ـ صدتازیانه است.
۳ـ سوزاندن است.
۴ـ از کوه انداختن است.

✱ ۱۱۸ـ شخصی به قصد مجروح کردن، کسی را با چاقو می زند و منجر به قتل او می گردد.
راننده‌ای به طور عادی در جاده حرکت می کند و در اثر تصادف منجر به کشتن فردی می گردد.
۱ـ قتل عمدی است، قصاص دارد.
۲ـ قتل شبه عمدی است، قصاص ندارد.
۳ـ قتل خطاء محض است، اما قصاص کوچکی دارد.
۴ـ خطاء محض است، قصاص ندارد.

✱ ۱۱۹ـ اولین تاثیر اسلام درجامعه:
۱ـ ایجاد سنت های ثابت در بین مردم است.
۲ـ دادن آزادیهای فردی و اجتماعی مشروع است.
۳ـ انقلاب در طرز تفکرها و ارزشها است.
۴ـ ایجاد قالبهای قانونی جهت نظم جامعه است.

✱ ۱۲۰ـ ارتباط زهد با آزادگی و حریت چیست؟
۱ـ زهدبریدن است که آزادگی نیز از ؟ هائی بریدن است.
۲ـ زهد و آزادگی در مسائل اجتماعی به هم مربوط می شوند
۳ـ زاهدیک انسان مبارز است و آزاده نیز چنین است.
۴ـ یکی از فلسفه های زهد آزادگی است، چون انسان با طمع نمی تواند آزاد باشد.

✱ ۱۲۱ـ به گفته ژان پل سارتر، اینکه هر چیزی علت وجود خودش باشد:
۱ـ یک امر بدیهی است.
۲ـ یک امر عقلی است.
۳ـ متناقض است.
۴ـ تضاداست.

✱ ۱۲۲ـ در مورد تفاوت و تبعیض،کدام مطلب صحیح نیست؟:
۱ـ در نظام آفرینش تفاوت وجو دارد نه تبعیض.
۲ـ در نظام آفرینش تبعیض وجود دارد نه تفاوت.
۳ـ تفاوت، فرق گذاشتن در شرائط نامساوی است و تبعیض معنای عکس آن را دارا است.
۴ـ تبعیض، از ناحیه دهنده است و تفاوت مربوط به گیرنده.

✱ ۱۲۳ـ از دیدگاه فلسفه اسلامی:
۱ـ عللی که در علوم تجربی درباب توحید مطرح شده‌اند علل فاعلی هستند.
۲ـ خدمتی که علوم به توحید می کند از راه نظامات فاعلی است.
۳ـ تنها فلسفه است که از راه نظامات غائی می تواند به توحید خدمت کند.
۴ـ تنها فلسفه است که از راه نظامات علمی می تواند به توحید خدمت کند.

✱ ۱۲۴ـ در مورد معجزه، کدام مطلب صحیح است؟:
۱ـ معجزه، یک بی قانونی و استثنائی است که توسط پیامبر انجام می شود.
۲ـ معجزه، از طرف قدرتی است که مافوق قانون و سنت طبیعی است.
۳ـ در معجزه، با ورود عنصری خاص، قانون دیگری حکمفرمامی شود.
۴ـ اصل در معجزه، نشان دادن عجز قوانین طبیعی عادی است.

✱ ۱۲۵ـ «زهد نزد افرادی که فلسفه آن را نمی دانند در حکم معامله‌ای است که کالای دنیا را با اخرت عوض می کنند ولی زهد نزد عارفان به فلسفه آن به این جهت است که نمی خواهند ضمیر خود را به غیر خدا مشغول دارند و شخصیت خود را جز در مقابل خدا کوچک و ناچیز نمایند» این جملات از کیست:
۱ـ از ابوعلی سینا.
۲ـ از ملاصدرا.
۳ـ از امیرالمومنین.
۴ـ از استاد مطهری.

✱ ۱۲۶ـ جمله «الکیفیه مجهوله والسئوال بدعه» از چه گروه و در مقابل چه افرادی مطرح می شد؟:
۱ـ گروه معتزله در مقابل اشاعره.
۲ـ معتزله در مقابل تشیع.
۳ـ اخباریون در مقابل اشاعره.
۴ـ اشاعره در مقابل مردم که از حقایق می پرسیدند.

✱ ۱۲۷ـ عدالت و یا بخشندگی، کدام افضل است و چرا؟:
۱ـ جودبرتر است، چون گذشتن و ایثار از حق ثابت انسان است.
۲ـ عدالت برتر است، چون قانونی عام است و در صورت اجراء صحیح آن نیاز به بخشندگی نیست.
۳ـ جودبرتر است، چون حالت مبارزه با نفس و خواستهای انسان نیز می باشد.
۴ـ در مجموع عدالت وجود مکمل یکدیگرند.

✱ ۱۲۸ـ عرفاء گویند که تمرین عارف به خاطر سه هدف است: (۱) رفع مانع، یعنی برداشتن غیر خدا از سر راه (۲) مطیع ساختن نفس اماره نسبت به نفس مطمئنه (۳) تلطیف باطن زهد، جهت رسیدن به کدام هدف است:
۱ـ هدف سوم.
۲ـ هدف اول.
۳ـ هدف اول و سوم.
۴ـ رسیدن به هر سه هدف.

✱ ۱۲۹ـ مشکلات فلاسفه غرب ناشی از حل نشدن کدام مسئله است:
۱ـ علت نخستین و علت العلل.
۲ـ اصالت وجود و علت العلل.
۳ـ اصالت وجود و مناط احتیاج شیء به علت.
۴ـ مناط احتیاج شیء به علت و علت نخستین.

✱ ۱۳۰ـ جمله «افرمن قضاء الله الی قدره» ازکیست و چه مطلبی را می رساند:
۱ـ از حضرت علی است، در مورد فراراز قضاوت در حد توان و قدرت.
۲ـ از حضرت علی است، در مورد عمومیت قضاء و تقدیرالهی.
۳ـ از رسول اکرم است، در مورد قضاء و قدر.
۴ـ از رسول اکرم است، در مورد فراگیری تقدیرات الهی براعمال و افعال.

✱ ۱۳۱ـ نتیجه منطقی قبول عدم واقع نمائی حواس:
۱ـ انکار وجود ذهنی به مفهوم فلسفی ولذا سوفسطائی گری است.
۲ـ انکار ارزش علمی امور نظر ست.
۳ـ انکار ارزش نظری امور عینی است.
۴ـ جواب ۲ و ۳.

✱ ۱۳۲ـ اعتقاد به جبر برخاسته از توهم این مطلب است که:
۱ـ انسان را مجبور اراده ناشناخته دانسته است.
۲ـ علت همه چیز را اجبارا به خدا مربوط کرده است.
۳ـ به جای خدا در جهان قانون را حاکم دانسته است.
۴ـ اراده خدا در مقابل و در عرض اراده انسان قرار گرفته است.

✱ ۱۳۳ـ در منطق صدیقین چه چیزی شاهد وجود خدا است؟:
۱ـ آثار وجود خدا.
۲ـ آیات و نشانه های خدا.
۳ـ آفریدگان خدا.
۴ـ ذات خداگواه بروجود خویش است.

✱ ۱۳۴ـ آیا اصرار اسلام به زهدبا ایاتی که تنعم ازدنیا واستفاده ازنعمت های الهی را تاکید می کند منافات ندارد؟
۱ـ زهد دراسلام بیشتر مربوط به خواص است، آنهائی است که آخرت پیش آنهاست.
۲ـ منافاتی نیست، چون آیات وروایات مربوط به استفاده ازدنیا به معنای استفاده های طبیعی وفطری است ودرزهد، سخن ازدل نبستن واسیرنشدن به دنیا است.
۳ـ زهد یک عمل مستحب است وبرهمه واجب نیست وچون وجوبی ندارد باآیات تنعم نیز منافات ندارد.
۴ـ زهدبررهبران عادل واجب است، آنهائی که چشم مردم به آنهاست وباید دردهای جامعه را احساس نمایند تادرصدد رفع آن برآیند، این تخصصی است برآیات تنعم.

✱ ۱۳۵ـ معنای جملات زیرچیست ودرچه موردمطرح شده است؟:
«انک لملبوس علیک، ان الحق والباطل لایعرفان باقدارالرجال، اعرف الحق تعرف اهله، واعرف الباطل تعرف ال؟
۱ـ بدرستیکه کاربرتومشتبه شده است چون حق وباطل راباشخصیت نمی توان شناخت اول حق را بشناس، اهل حق را خواهی شناخت وباطل را بشناس، اهل باطل را خواهی شناخت. این سخن درجنگ جمل، درارتباط باشک کردن یکی ازلشکریان علی (ع) براینکه آیا می شود طلحه وزبیربرباطل باشند مطرح شده است.
۲ـ تودراشتباهی، حق وباطل است که شخصیتهارا می سازد ومی توانی باآن اهل حق وباطل را بشناسی، این جمله درتوصیف اولیاء حق، زمانی که شناخت آنها مشکل می باشد مطرح شده است.
۳ـ هرآینه اشتباهٔ تواین است که باقدرت مردان وشخصیت ها می خواهی باطل را ازحق تشخیص دهی وحال آنکه تاوقتی حقیقت آنها رانفهمی نمی توانی این دوراازهم تمیز دهی، این جملات درجواب کسی که ازطریقه شناخت حق ازباطل سئوال کرد مطرح شده است.
۴ـ بدرستیکه حق وباطل برتومشتبه شده است وتوبرای تفکیک آنها ازشخصیت ها استفاده کرده‌ای وحال آنکه حق است که اهلش را مشخص کرده واین باطل است که اهلش را مشخص نمی نماید. این جملات درجنگ احد درمقابل شایعه پراکنی ها ومنافقین، ازپیامبراکرم جهت رفع شبهات مطرح شده است.

✱ ۱۳۶ـ حکمای شیعی می گویند:
۱ـ قرآن تنها دقت ومطالعه درمخلوقات راروادانسته است.
۲ـ استفاده ازنصوص دینی باید بشکل تعبد باشد.
۳ـ قرآن وسنت مبادی لازم را دراختیار گذاشته ومحرک عقول واندیشه هستند.
۴ـ بشرمی تواند فراترازرهنمودهای وحی نیز بیاندیشد.

✱ ۱۳۷ـ جمله «زینت الخلافه ومازانتک ورفعتها ومارفعتک وهی الیک احوج منک الیها» ازکیست ودرباره چه کسی وچه وقت عنوان شده است؟:
۱ـ ازابن ابی الحدید، درباره علی (ع)، درمقدمه شرحش برنهج البلاغه است.
۲ـ ازابن عباس، درباره علی (ع) وبعدازقبول خلافت است.
۳ـ ازسیدرضی، درباره علی (ع)، هنگام جمع آوری نهج البلاغه است.
۴ـ ازصعصعه ابن صوحان، درباره علی (ع)، بعداز قبول خلافت است.

✱ ۱۳۸ـ معنای صحیح این جملات چیست:
«اکرم نفسک من کل دنیه فانک لن تعطص بماتبذل من نفسک ثمنا»
۱ـ نفس خویش را ازآلودگی به پستیها گرامی بدارکه دربرابر آنچه ازخویشتن خویش می پردازی بهائی نخواهی یافت.
۲ـ نگه دار نفس خویش را ازذلت وپستی، چون تودرمقابل آنچه ازخودمی دهی بهائی دریافت نمی کنی.
۳ـ ازآلودگی وپستی نفس خویش غافل مشو، چون دربرابر آنچه ازشخصیت خودت ازدست می دهی نمی توانی بهائی دریافت کنی.
۴ـ نگهبان نفس خویش درمقابل پستی هاباش چون نمی توانی بهائی برای آن تصور کنی.

✱ ۱۳۹ـ منظورازجمله «شرعدمی است» کدامست:
۱ـ آنچه بنام شرشناخته می شود وجود عدمی دارد.
۲ـ شرور همگی ازجمله عدمیات وفقدانات بوده و از نوع وجود کمبود وخلاء رادارد
۳ـ بدیها از خود وجود محسوس ندارند.
۴ـ شرعبارت است ازچیزی که جای خوبی را گرفته است.

✱ ۱۴۰ـ نیازمندی شیء به علت ازکجاناشی می شود؟!
۱ـ اینکه شیء عین حقیقت هستی نباشد تاازذات حق بصورت یک فیض صدور یابد.
۲ـ اینکه شیء عین هستی باشد ولی نیازمند به علت باشد.
۳ـ اینکه شئی ماهیت نباشد.
۴ـ ماهیت وحقیقت هستی، هردونیازمند علت هستند.

✱ ۱۴۱ـ مسلمانان حق دارند که درمسائل الهیات بالمعنی الاخص تدبر کنند، زیرا:
۱ـ خداوند نیروی عقل را به انسان داده که ازسنخ ملکوت است، لذا تاحدی قادربه فهم موجودات ملکوتی ومجرد میباشد.
۲ـ عقل انسان حکم می کند که درمقابل منکران خداوند باید ازمعارف عقلی اسلامی بویژه درمورد خداوند ستفاده کرد.
۳ـ خداوندامر به تعمق وتدبر درایات قرآن نموده وقرآن کریم مشحون ازمسائل نظری ومعارف عقلی است.
۴ـ پاسخ، ۱ و ۲.

✱ ۱۴۲ـ منشاء پیدایش تفاوتها واختلافها کدامست:
۱ـ مصلحت وحکمت الهی.
۲ـ اختلاف ومراتب متفاوت ارزشهااست.
۳ـ اختیار کامل خداوفاعلیت علی الاطلاق اوست.
۴ـ وجودمراتب مختلف ودرجات متفاوت برای هستی است.

✱ ۱۴۳ـ سه گروه که معتقدند انسان باقوه عقل، قادربه شناخت خداوند وصفات وافعال اونیست، عبارتند از:
۱ـ عرفا، متکلمین، مادیگرایان
۲ـ حنابله، اشاعره، لاادریون.
۳ـ شکاکان، معتزله، حنابله.
۴ـ معتزله، اهل حدیث، عرفا.

✱ ۱۴۴ـ بنابه نظریه اصالت وجود، حقیقت ذات اشیاء، چیست؟:
۱ـ بهره آنها ازهستی است.
۲ـ بهره آنها ازنیستی است.
۳ـ هستی ذاتی است.
۴ـ علت خارجی است.

✱ ۱۴۵ـ «یخشع له القلب وتذل له النفس ومقتدی به المومنون» این جمله ازکیست ودرچه مورد مطرح شده ومعنای صحیح آن چیست؟:
۱ـ ازپیامبراست، ودرارتباط بابی رغبتی دنیا مطرح شده، ومعنای آن این است که بی رغبتی قلب انسان را نرم ونفس انسان را رام نموده وباعث می شود مومنان به انسان اقتداء کنند.
۲ـ ازحضرت امیراست، که وقتی ازجامه کهنه او پرسیدند فرمود که دل به این سبب نرم می گردد ونفس بدین سبب رام می شودومومنان به آن اقتداء می کنند.
۳ـ ازابوعلی است، وقتی ازاودرباره فلسفه زهد سئوال شد که گفت بجهت آن دل نرم وخاضع شود ونفس رام گردد ودراختیار انسان قرار گیرد ومومنان به اواقتداء کنند
۴ـ ازملاصدرا است، درارتباط با زهد که گفت زهد قلب انسان را آرام ونفس انسان را مهارمی کند وباعث اطمینان مومنان به انسان خواهد شد.

✱ ۱۴۶ـ مهمترین برجستگی نهج البلاغه:
۱ـ مواعظ واخلاقیات آن است.
۲ـ درالهیات ومسائل فلسفی آن است.
۳ـ درسیاست ومسائل اجتماعی آن است.
۴ـ درجامعیت آن است.

✱ ۱۴۷ـ چرابعضی ازمسلمین تعقل دراسلامرا مردود شمردند:
۱ـ به جهت جلوگیری ازانحرافات احتمالی عقلی.
۲ـ به جهت آمیخته نشدن اسلام بافلسفه یونان.
۳ـ به جهت ایجاد تعبد درجامعه اسلامی.
۴ـ به جهت سابقه فکراشعری ورشد روش های حسی وتجربی درطبیعیات.

✱ ۱۴۸ـ این جمله «من از همین می ترسیدم عجب! مواعظ بادلهای مستعد چنین می کند» کیست و درچه مورد مطرح شده است؟
۱ـ از پیامبر اکرم، بعداز شرح جریان جهنم و از هوش رفتن بعضی از صحابه است.
۲ـ از علی (ع)، بعداز خطبه متقین ومرگ همام است.
۳ـ از جاحظ، بعداز شرح یکی از خطب نهج البلاغه است.
۴ـ هیچکدام.

✱ ۱۴۹ـ «عجب لمن ینشدضالته وقداضل نفسه فلایطلبها» این کلام از کیست و معنای صحیح آن چیست:
۱ـ از پیغمبر اکرم (ص) است، یعنی تعجب دارد کسی که سخن از گمشده می زند ولی خودرا نیز گم کرده و بدنبال آن نیست.
۲ـ از امام صادق (ع) است، یعنی «متعجبم از کسی که بدنبال گمشده دیگران است ولی خودرا گم کرده و بدنبال یافتن خود نیست».
۳ـ از علی علیه السلام است، یعنی «تعجب می کنم از کسی که بدنبال گمشده خود می گردد و حال آنکه خودرا گم کرده و درجستجوی آن بر نمی آید».
۴ـ از علی (ع) است، یعنی «تعجب می کنم از کسی که بدنبال گمشده دیگران است ولی خودرا گم کرده و بدنبال پیداکردن خودنیست».

✱ ۱۵۰ـ صدیقین، قطع نظر از هر قید واضافه‌ای هستی را چگونه کشف می کنند؟:
۱ـ اولین موجودی که نیازمند به علت است.
۲ـ اولین چیزی که کشف می کنند ذات واجب الوجود است.
۳ـ اولین چیزی که کشف می کنند نیازمندی به علت است.
۴ـ اولین چیزی که کشف می کنند آثار معلولات است.

✱ ۱۵۱ـ نظر حکمت اسلامی درمورد شرور و بدیها کدامست؟!
۱ـ شرور موجودهای حقیقی وواقعی نیستند تا آفریننده‌ای بخواهند.
۲ـ شرور، درکل، کمتر از خوبی هااست.
۳ـ شروخیر درنظام ارزشی است ووجود خارجی ندارد.
۴ـ شردرمقابل خیراست والاخودشرمطرح نیست.

✱ ۱۵۲ـ مناط احتیاج شیء به علت، بنابراصالت ماهیت، چیست:
۱ـ از آن جهت شی است و موجوداست!
۲ـ از آن جهت که وجود نداشته و بعد وجود پیداکرده است.
۳ـ از آن جهت که ذاتا امکان هستی و نیستی را تواما دارد.
۴ـ جواب ۱ و ۳.

✱ ۱۵۳ـ علیت، چه چیزی را بیان می کند؟
۱ـ یک قضیه ضروریه.
۲ـ یک قضیه وجودیه.
۳ـ یک قضیه وجودیه که دراثر تجربه بدست نیامده باشد.
۴ـ یک قضیه ضروریه که از استنتاج بدست می آید.

✱ ۱۵۴ـ فلسفه الهی به کدام سخن زیر نزدیکتر است؟
۱ـ برخلاف دیالکتیک، جهان را ثابت می داند.
۲ـ ذهن را مقدم برعین می داند.
۳ـ عین را مقدم بر شعور می داند.
۴ـ مکتب الهی، مکتبی ضدانحصاراست.

✱ ۱۵۵ـ این برداشت که مسئولیت دربرابر خداوند مستلزم عدم مسئولیت در برابر مردم فرض شد، که دراصل، نتیجه فکر کلیسائی بود و توسط دانشمندان اروپائی مطرح شد، مفهوم و نتیجه آن چه بود:
۱ـ مفهومش این بودکه دموکراسی و حاکمیت ملی مساوی است بانفی خداوند وباعث گرایشهای عمومی به ماتریالیسم بود.
۲ـ مفهومش این بودکه مذهب ومعنویات نباید آلوده به مسائل سیاسی شود تاقداست آن از بین رود، لذا کار قیصر را باید به قیصر واگذارد.
۳ـ مفهوم آن، این بود که دخالت درامور حکومت ها یعنی از خدادور شدن و به فکر غیر افتادن، و درنتیجه آن کمک به حاکمان ظالم و تخدیر مردم بود.
۴ـ مفهوم آن ایجاد تضادوتناقض بین ایمان و مبارزه با حکومتها بود و درنتیجه تنزیه حکومتها و آرام کردن مردم و جلوگیری از شورش های اجتماعی.

✱ ۱۵۶ـ چرا شیعه در الیهات بیشتر از فرق اسلامی دیگربه مسائل عقلی پرداخته است:
۱ـ به جهت تمایل بیشتر شیعه به تاویل.
۲ـ چون شیعیان اکثرا ایرانی اند و ایرانیان متفکر ونازک اندیشند.
۳ـ چون روش قرآن وائمه می باشد.
۴ـ به جهت شیوع فلسفه در بین ایرانیان قبل از اسلام.

✱ ۱۵۷ـ این جمله از کیست؟ «آنکس که همه هدفش پرکردن شکم است ارزشش با آنچه از شکم خارج می گردد برابر است».
۱ـ شیخ عطار.
۲ـ حضرت علی (ع).
۳ـ غزالی.
۴ـ یک ضرب المثل معروف است که گوینده آن معلوم نیست.

✱ ۱۵۸ـ درباره حقیقت هستی، کدام نظر درست است؟
۱ـ یک حقیقت بیشتر نیست ولی دارای مراتب است.
۲ـ حقیقت هستی به نسبت اشیاء متفاوت است.
۳ـ حقیقت هستی مثل نورنیست.
۴ـ حقیقت هستی مثل بدن انسان است.

✱ ۱۵۹ـ درمورد اختلاف و تفاوت کدام مطلب صحیح است؟:
۱ـ تفاوت و اختلاف لازمه ذاتی آفریدگان می باشد.
۲ـ تفاوت و اختلاف درحیطه قدرت کامله خداست.
۳ـ تفاوت واختلاف ناشی از خلقت وتقدیرالهی است.
۴ـ تفاوت و اختلاف هم از ناحیه دهنده وجوداست وهم از ناحیه گیرنده هستی.

✱ ۱۶۰ـ سه عامل عمده‌ای که موجب شد تا برخی متفکران مسلمان قائل شوند که تنها راه شناخت خداوند از طریق معرفت حسی به مخلوقات است، عبارتنداز:
۱ـ تاثر از افکار عرفا، دشواری مسائل فلسفی، سابقه مخالفت اشاعره باافکار فلسفی درباره خدا.
۲ـ قابل فهم بودن معرفت حسی برای عموم، عدم تعمق درمباحث فلسفی خداشناسی تاثر از افکار معتزله.
۳ـ پیشرفت سریع روش حسی دراروپا، سابقه مخالفت اهل حدیث باتعمق درمسائل الهی، دشواری حل مسائل فلسفی.
۴ـ تاثر از افکار ما دیگرایان، مرعوب شدن از روش حسی فلاسفه اروپا، قابل فهم بودن معرفت حسی برای عموم.

✱ ۱۶۱ـ فرق صفت حقیقی و نسبی آنست که:
۱ـ صفت حقیقی، واقعی است اما صفت نسبی حقیقت ندارد.
۲ـ صفت حقیقی، ثابت است و صفت نسبی کاملا متغیراست.
۳ـ صفت حقیقی، وجود خارجی داشته اما صفت نسبی وجود خارجی ندارد.
۴ـ صفت حقیقی، برای موصوف درهرحال ثابت است اما صفت نسبی منوط به درنظر گرفتن امرثالث ومقایسه با آن است.

✱ ۱۶۲ـ چرا بنابراصالت ماهیت هم، علت نخستین بی معنی است؟:
۱ـ چون واجب الوجود، هم ماهیت دارد وهم وجود.
۲ـ زیرا واجب الوجود نمی تواند حقیقتی مرکب باشد.
۳ـ زیرا واجب الوجود، وجود محض نیست.
۴ـ زیراعلت نخستین نیازمند مرکب بودن خدانیست.

✱ ۱۶۳ـ دوره های سه گانه «اگوست کنت» درمورد چه کسانی ممکن است صادق باشد؟:
۱ـ طبقاتی از تحصیلکرده های اروپائی.
۲ـ فلاسفه اسلامی.
۳ـ حکیمان.
۴ـ تاریخ بشر.

✱ ۱۶۴ـ مفهوم واقعی راعی و رعیت چیست؟
۱ـ راعی یعنی حاکم، و رعیت یعنی مردمی که استقلال مالی نداشته و تحت قیمومیت زندگی می کنند.
۲ـ راعی یعنی حافظ، و رعیت یعنی حفاظ.
۳ـ راعی یعنی نگهبان، و رعیت یعنی افرادی که در نگهبانی، کمک نگهبان واقعی هستند.
۴ـ راعی یعنی حفظ و نگهبانی، و رعیت به مردمی اطلاق می‌شود که افرادی نگهبان جان و مال و آزادی آنها هستند.

✱ ۱۶۵ـ مفهوم جمله «کمال الاخلاص نفی الصفات عنه» چیست:
۱ـ خداوند از هر صفتی بدور است.
۲ـ صفات غیر زائد بر ذات خداوند از او دور است.
۳ـ صفات زائد بر ذات در خداوند نیست.
۴ـ ذات خداوند دارای صفتی نیست.

✱ ۱۶۶ـ چه کسی «حافظ» را ملحد قلمداد می کند؟:
۱ـ شعرهای حافظ.
۲ـ نوشته های معاصرینش.
۳ـ قزوینی در مقدمه خود بر حافظ.
۴ـ شاملو در مقدمه خود بر دیوان حافظ شیراز.

✱ ۱۶۷ـ امکان ذاتی از نظر فلاسفه یعنی چه؟:
۱ـ ممکن الوجودی که نسبت به وجود و عدم خلاء ندارد.
۲ـ ممکن الوجودی که نه عین هستی است و نه عین نیستی.
۳ـ ممکن الوجودی که لااقتضا نیست.
۴ـ ممکن الوجودی که خلاء آن را، بی نیازی به علت پر می کند.

✱ ۱۶۸ـ کدامیک از مطالب زیر صحیح است:
۱ـ بد بودن یک شي در هستی فی نفسه آن نیست در وجود بالاضافه ان است.
۲ـ وجود فی نفسه هر چیز که واقعی است در بدی یا خوبی میزان است.
۳ـ وجود لنفسه و وجود لغیره؟ در بدی یک شی بی تاثیر بوده و در مقایسه با امر ثالثی است.
۴ـ وجود پاک از بدی است.

✱ ۱۶۹ـ کدام یک از نظرات زیر درست است؟
۱ـ ملاک احتیاج شی به علت آن است که «شی موجود است» و این سخن برتراندراسل است.
۲ـ ملاک احتیاج شی به علت آن است که «شی قبلا نبوده و بعداً موجود شده است» و این عقیده متکلمین است.
۳ـ ملاک احتیاج شی به علت آن است که «شی امکان ذاتی و ماهوی دارد» و این سخن ابن سینا است.
۴ـ ملاک احتیاج شئ به علت آن است که «الشی مالم یحب لم یوجد» و این سخن صدر المتالهین است.

✱ ۱۷۰ـ اندامواركی اجزاء جهان به چه معنی است؟:
۱ـ قابلیت تفکیک اجزاء مختلف حوادث جهان «شر و خیر»
۲ـ تجزیه ناپذیر بودن جهان به عنوان یک واحد.
۳ـ قابلیت حذف و ابقای قسمتهای مختلف.
۴ـ قابلیت جانشینی قسمتهای مختلف.

✱ ۱۷۱ـ از نظر متکلمین، موجودات به چند قسم هستند؟
۱ـ ناقص و کامل.
۲ـ حادث و قدیم.
۳ـ نیازمند و وابسته به غیر و بی نیاز و مستقل از غیر.
۴ـ هر سه.

✱ ۱۷۲ـ آیا اندیشه های مادی، سابقه تاریخی دارند؟:
۱ـ مادیین از آغاز تاریخ بوده‌اند.
۲ـ بطور مستقل دارای تاریخ هستند.
۳ـ مادیین فقط در جهان اسلام دارای تاریخ هستند.
۴ـ در تاریخ به اندیشه های قابل طرح بسیاری از مادیین بر می‌خوریم.

✱ ۱۷۳ـ «قریش پیش از علی (ع) از فصاحت آگاهی نداشت، علی به قریش درس فصاحت آموخت» این سخن از کیست و در چه مورد مطرح شده است؟:
۱ـ از معاویه، در مقابل سخن بی ادبانه محقن ابن ابی محقن است.
۲ـ از سید رضی، بعد از نقل خطبه معروف الغراء است.
۳ـ از ابن عباس، بعد از رسیدن یکی از نامه های علی (ع) به او است.
۴ـ از ابن ابی الحدید، در مقدمه شرحش بر نهج البلاغه است.

✱ ۱۷۴ـ از کلمات زیر کدام مورد قبول شیعه است:
۱ـ خداوند دارای صفاتی زائد بر ذات است.
۲ـ ذات خداوند نایب از صفات است.
۳ـ در خداوند هیچگونه صفتی متصور نیست.
۴ـ خداوند دارای صفاتی عین ذات است.

✱ ۱۷۵ـ انتخاب نام نهج البلاغه بر مجموعه‌ای از کلمات حضرت امیر (ع) از کیست و چرا؟:
۱ـ از محمد ابن ابی بکر، به جهت لطف و زیبائی کلمات است.
۲ـ از سید رضی، و به جهت دید خاص ادبی او به کلمات علی (ع) است.
✱ از مسعودی، به جهت اینکه کلمات حضرت راهی جدید در فصاحت باز کرده است.
۴ـ از محقق جمال الدین خوانساری، به جهت گستردگی فصاحت در کلمات علی (ع) است.

✱ ۱۷۶ـ آیه «ما اتخدالله من ولدوماکان معه من اله اذا لذهب کل اله بما خلق» اشاره به:
۱ـ توحید از طریق برهان رانی است
۲ـ قیامت و دسته بندی افراد است.
۳ـ شرکت و اشکال آن است.
۴ـ دلیل توحید از طریق برهان تمانع، علل غائی است.

✱ ۱۷۷ـ محور بحثهای توحیدی خطب نهج البلاغه چیست؟:
۱ـ آثار خلقت است.
۲ـ شگفتیهای طبیعت است.
۳ـ اطلاق ولاحدی خداوند است.
۴ـ ثبوت ذات از طریق آثار و صفات است.

✱ ۱۷۸ـ از دیدگاه فلسفه اسلامی، شرور و ناملایمات:
۱ـ در وجودات قیاسی و پنداری اشیاء است.
۲ـ در وجودات واقعی و نفسی اشیاء است.
۳ـ اساسا و به هیچ وجه در جهان شر وجود ندارد.
۴ـ ناشی از قابلیت ماده برای تضاد تناقض است.

✱ ۱۷۹ـ منظور از «شرور مجعول با لذات نیستند، مجعول بالتبع و بالعرضند» چیست؟:
۱ـ بدیها بذاته بد بوده و در پی آنها بدی قرار دارد.
۲ـ ما شر با لذات و اصیل نداریم بلکه شرور وجود حقیقی نداشته و تبعی هستند.
۳ـ جعل ذاتی شرور در پی عروض نیکی است.
۴ـ شر و بدی گاهی اصل و گاهی تبعی و عرضی است.

✱ ۱۸۰ـ ریشه نیازمندی به علت چیست:
۱ـ صرف شیئیت، ملاک نیازمندی به علت است.
۲ـ کمال در شیئیت و موجودیت.
۳ـ نقص در شیئیت و موجودیت.
۴ـ هر شیئی چون وجود دارد به علت نیازمند است.

✱ ۱۸۱ـ مفهوم این روایت چیست: «حق علی الامام ان یحکم بما انزل الله وان یودی الامانه فاذا فعل ذلک فحق علی الناس ان یسمعوالله وان یطیعوه وان یجیبوه اذا دعوا»
۱ـ مفهوم آن این است که زمانیکه مردم بدعوت امام و رهبرشان لبیک گویند می‌توانند حکم بماانزل الله کند.
۲ـ اطاعت از رهبر تا زمانی لازم است که بدستور خداوند حکم کند و امانت خداوند را ادا نماید.
۳ـ مفهوم آن این است که مردم و حکومت حق طرفینی دارند که باید بدان عمل نمایند.
۴ـ شناخت رهبر خوب از طریق احکام اوست که درصورت احراز آن باید دستورات او را پذیرفت.

✱ ۱۸۲ـ چگونه خداوند هم ظاهر است و هم مخفی است؟:
۱ـ ظهور او براولیاء است و مخفی از دیگران می باشد.
۲ـ ظاهر درآثار خلقت است و مخفی در ذات می باشد.
۳ـ درذات خود ظاهر و نسبت به حواس ما مخفی است.
۴ـ ظاهر درصفات است و مخفی درحقیقت می باشد.

✱ ۱۸۳ـ «پسرابوطالب، چرا به گوشه خانه خزیده‌ای؟ تو همانی که شجاعان از بیم تو خواب نداشتند، اکنون دربرابر مردی ضعیف، سستی نشان می دهی؟ ایکاش مرده بودم و چنین روزی را نمیدیدم» این کلمات از کیست؟:
۱ـ از ابن عباس.
۲ـ از فاطمه زهراء (ع).
۳ـ از سلمان فارسی بهمراهی تعدادی از صحابه.
۴ـ از ابوسفیان جهت تحریک امیرالمؤمنین.

✱ ۱۸۴ـ مهمترین ایراد برنویسندگان معاصر مادی مسلک ایران کدام است؟:
۱ـ دراندیشه‌های علمی خود صادق هستند ولی دین را قبول ندارند.
۲ـ اندیشه‌های آنان مبتنی برمدارک و مستندات مستدل است.
۳ـ منطق آنان انگیزه های ملی دارد.
۴ـ برای گفته های خود سند و مدارک علمی ارائه نمی دهند.

✱ ۱۸۵ـ نظریه صدرالمتالهین درمورد ریشه نیازمندی به علت چیست؟:
۱ـ تاخرذاتی و مراتب هستی از منبع اصلی وجود، عین نیاز به مرتبه دیگر از هستی می باشد.
۲ـ نیاز و نیازمند و ملاک نیاز باید بطور جداگانه سئوال شوند.
۳ـ نیازمندی ریشه‌ای نمی خواهد.
۴ـ نیازمندی عین‌ذات و مراتب هستی نیست.

✱ ۱۸۶ـ شروری از قبیل سیل، زلزله، گزنده، درنده، میکرب، از چه نوع هستند؟:
۱ـ از شروری که امور عدمیند.
۲ـ شروری که نسبی بوده و برای بعضی مضرند.
۳ـ از امور وجودیند که منشاء یک سری امور عدمی می گردند.
۴ـ شرور با لذات که وجود حقیقی دارند.

✱ ۱۸۷ـ کدام دسته از آیات زیر اشاره به فطری بودن دین دارد:
۱ـ فذکرانما انت مذکر ـ والذین آمنوا اشدحبالله.
۲ـ الابذکرالله تطمئن القلوب ـ کلابل تکذبون بالدین.
۳ـ لوکان فیهما آلهه الاالله لفسدتا ـ سبح لله مافی‌السموات والارض.
۴ـ تبارک الذی له ملک السموات والارض ـ فاقم وجهک للذین حنیفاً فطره‌الله التی فطرالناس علیها.

✱ ۱۸۸ـ چرا این سئوال که «علت نخستین چرا علت نخستین شده است» بی معنی است؟:
۱ـ زیرا علت نخستین اول علت نخستین نبود. و بعداً علت نخستین شده است.
۲ـ زیرا علت نخستین از اول علت نخستین بوجود آمده است.
۳ـ علت نخستین، موجودیتش عین حقیقت است نه آنکه بعداً عین حقیقت شده باشد.
۴ـ علت نخستین را نمی توان علت نخستین دانست.

✱ ۱۸۹ـ کدامیک از عبارات زیر درارتباط با جمله آخر «سبق الاوقات کونه والعدم وجوده و الابتداء ازله» جامعتر و دقیق تر است:
۱ـ خداوند قدیم زمانی است.
۲ـ خداوند ازلی است و همیشه بوده.
۳ـ خداوند با همه زمانها بوده است.
۴ـ خداوند برهمه چیز حتی برزمان مقدم است.

✱ ۱۹۰ـ علی (ع) بعد از ختم غائله خوارج، آنرا از کارهای منحصربه فرد خودش خواند. علت آن چه بود:
۱ـ زیادی تعداد خوارج و بودن افرادی شجاع و سرشناس دربین آنها.
۲ـ چون افرادی سرسخت و مقاوم بودند.
۳ـ به جهت تقوای ظاهری آنها که غالباً پیشانیشان و سرزانوهایشان دراثرسجده پینه بسته بود و نیز به جهت زندگی زاهدانه آنها.
۴ـ به جهت اقدام آنان به جنگ با مسلمین درحالی که چیزی از جنگ جمل نگذشته و احتمال تفرقه می رفت.

✱ ۱۹۱ـ تحریف آیات قرآن کریم براساس چه دستورالعملی است؟:
۱ـ قول لنین درمورد مارکسیسم.
۲ـ گفته صریح مارکس.
۳ـ عمل خودمارکس که کارخانه‌داربود ولی به نفع کارگرها می نوشت.
۴ـ بصورت ناآگاهانه.

✱ ۱۹۲ـ «عقول قاهر» به عقیده فلاسفه چه نوع موجوداتی هستند؟:
۱ـ موجوداتی معلول و مخلوق و

قدرت اجتماعی از حقوق افراد است.
۴ـ هم فرد و هم جامعه امری اصیل و حقیقی هستند.

✱ ۱۹۴ـ چرا ارائه فرضیه روان شناسی یا جامعه شناسی درمورد انگیزه اعتقاد به خدا درست نیست؟:
۱ـ زیرا این امر درصورتی صحیح است که دلیل عقلانی موجود نباشد، حال آنکه استعداد عقلانی انسان درگرایش او به خدا کافی است.
۲ـ چنانچه امری متکی به دلیل عقلانی و برخاسته از فطرت باشد، جستجوی عوامل خارجی پیدایش آن امر، نادرست است و اعتقاد به خدا متکی بردلیل عقلانی و نیز برخاسته از فطرت است.
۳ـ ارائه فرضیه در این مورد به جهت عدم توجه ارائه کنندگان به تاثیر عظیم این اعتقاد درجوامع بشری است.
۴ـ زیرا اعتقاد به خدا امری فطری است و همین امر ما را از جستجوی انگیزه‌های دیگر بی‌نیاز می کند.

✱ ۱۹۵ـ پوچی حرف راسل درزمینه؟ از کجا مشخص می شود؟:
۱ـ از آنجا که جهان همیشه درحال تغییر است پس علت نیاز دارد.
۲ـ سخن دراین است که درمیان چیزها، چیزی و موجودی است که کمال مطلق است.
۳ـ سخن دراین است که هرچیزی به نوعی دارای هستی است نه ملاک نیازمندی به علت است و نه ملاک بی‌نیازی به علت.
۴ـ هرسه.

✱ ۱۹۶ـ یک تفاوت مهم بین قوانین الهی و قوانین بشری آنست که:
۱ـ قوانین الهی به حسن فعلی و فاعلی نظردارد و قوانین بشری به حسن فعلی.
۲ـ قوانین الهی به حسن فاعلی نظردارد و قوانین بشری به حسن فعلی:
۳ـ قوانین بشری، همه برخاسته از استعمار مردم است به خلاف قوانین الهی.
۴ـ درقوانین بشری استفاده گروهی خاص مردود است و درقوانین الهی استفاده همه مردم.

✱ ۱۹۷ـ ما دیین اروپا درمورد تکامل چه تحلیلی داشتند؟:
۱ـ فکر می کردند فرضیهٔ تکامل با مذهب سازگار است.
۲ـ فکر می کردند اگر تکامل وجود داشته باشد لازمه‌اش وجود یک نیروی مدبر است که این سیر را تعیین کند.
۳ـ فکر نمی کردند فرضیهٔ تکامل نیاز به خدا را رد می کند.
۴ـ خیال می کردند که فرضیهٔ تکامل عقلا و منطقا با اعتقاد به خدا سازگار نیست.

✱ ۱۹۸ ـ اگر در جهان همه چیز یکسان بود آنگاه:
۱ـ جهان رو به کمال نهائی پیش می رفت.
۲ـ عدالت در مرحله نهائی بود.
۳ـ خوبیها و زشتیها از هم تمیز داده نمی شد.
۴ـ بنابر قضاء و تقدیر الهی کار جهان پیش می رفت.

✱ ۱۹۹ ـ از لحاظ فلسفی، تسلسل در کدام مورد از موارد ممتنع است:
۱ـ در سلسله علل اعدادی.
۲ـ درسلسله علل مقارنهٔ ذاتا ممکن
۳ـ در سلسله علل مقارنه به مفهوم علمی «علوم تجربی»
۴ـ در سلسله علل مقارنهٔ ذاتا واجب

✱ ۲۰۰ ـ کلمه «کل مسمی بالوحده غیره قلیل» اشاره به چیست:
۱ـ به یکتائی خداوند است.
۲ـ اشاره به کمی وحدت در غیر خداست
۳ـ اشاره به وحدت عددی خداوند است
۴ـ اشاره به وحدت حقیقیهٔ خداوند است.

✱ ۲۰۱ ـ ائمه اطهار از نظر شیعه:
۱ـ توان علم آنان ما فوق بشر است و خودآنان نیز مافوق بشرند و کسی را توان رسیدن بدانان نیست و لذا آنان را نمی توان بشر دانست.
۲ـ آنان نیز بشرند و تفاوتی بین ایشان و مردم نیست، فقط به جهت فضائل خاص بر دیگران برتری دارند.
۳ـ هیچکس را با آنان نمی توان مقایسه کرد، آنان در همهٔ کمالات پیشتازترینند و لذا قابل ترین افراد برای حکومت وولایت می باشند.
۴ـ آنان تمام فضائل را از پیامبر آموختند و برای حکومت برمردم خلق شده‌اند.

✱ ۲۰۲ ـ غزالی که احیاء العلوم را نوشته از معتقدان به کدامیک از مکاتب تصوف است؟:
۱ـ تصوف «تسلیم و توکل».
۲ـ تصوف «عصیان و طغیان».
۳ـ تصوف «تقیه».
۴ـ هیچکدام.

✱ ۲۰۳ ـ مفهوم «لیس فی الاشیاء بوالج ولاعنها بخارج» این است که:
۱ـ خدا در درون اشیاء است و حقیقت آن را تشکیل می دهد.
۲ـ او درون اشیاء است ولی در آن حلول نکرده است.
۳ـ داخل اشیاء نیست چون بیرون اشیاء است.
۴ـ نه در اشیاء حلول کرده و نه بیرون اشیاء است، چون هر دو محدود کننده است.

✱ ۲۰۴ ـ بزرگترین و حساسترین حرکت علی (ع) بعد از پیامبر (ص):
۱ـ صبر در مرگ زهرا و جنگ با خوارج بود.
۲ـ سکوت و تحمل ۲۵ ساله و جنگ با خوارج بود.
۳ـ سکوت بعد از رسول الله و حرکت صحیح در زمان حکومت بود.
۴ـ موضعگیری در مقابل معاویه و جنگ با خوارج بود.

✱ ۲۰۵ ـ عبدا... بن ابی چه کسی بود؟:
۱ـ منافق بود و با پیغمبر جنگید.
۲ـ از مفسران عالیقدر بود.
۳ـ یک سرمایه دار طرفدار اسلام بود.
۴ـ از اول در جبههٔ داخلی پیامبر اخلال کرد.

✱ ۲۰۶ ـ چرا به عقیدهٔ حکمای اسلامی از لیت ماده با اعتقاد به خدا منافی نیست؟:
۱ـ لازمهٔ اعتقاد به خدا، عدم اعتقاد به ازلیت ماده است.
۲ـ از لیت ماده با اعتقاد به خدا منافات دارد.
۳ـ ازلیت ماده یعنی ازلیت و دوام فیاضیت و خالقیت خدا.
۴ـ ازلیت ماده یعنی عدم وجود خالق.

✱ ۲۰۷ـ جمله «لولا التضاد ماصح دوام الفیر عن المبدء الجواد» از کیست و درمورد چیست؟:
۱ـ از پیامبر، و درمورد لزوم تضاد درجهان است.
۲ـ از ملاصدرا، و درمورد لزوم تضاد برای دامهٔ فیض الهی است.
۳ـ از حضرت علی (ع)، و درمورد لزوم تضاد درجهان است.
۴ـ از حضرت علی (ع)، و درمورد لزوم تضاد برای ادامه فیض الهی است.

✱ ۲۰۸ ـ از نظر علم الهی معنی اینکه جهان در زمان متناهی آغاز یافته چیست؟:
۱ـ خلقت و آفرینش در زمانی متناهی آغاز یافته است.
۲ـ خلقت و آفرینش ممکن است مخلوق نباشد.
۳ـ فقط این قطعه از خلقت نقطه آغازی دارد.
۴ـ تمام خلقت ممکن است ازلی نباشد.

✱ ۲۰۹ ـ درکتب «تاریخ ادیان» چه اظهار نظری می شود؟:
۱ـ چرا انسان بی دین شد.
۲ـ چرا انسان خدا را پذیرفت.
۳ـ چرا انسانها بت پرست شدند.
۴ـ چرا انسانها توتم پرست شدند.

✱ ۲۱۰ ـ «وایم الله لولامخافه الفرقه بین المسلمین وان یعودالکفر و یبورالدین لکنا علی غیر ماکنا لهم علیه «این کلام از کیست؟ و معنی صحیح آن کدام است؟:
۱ـ از علی علیه السلام است، یعنی به خدا قسم اگر ترس از تفرقه بین مسلمین و بازگشت کفر و از بین رفتن دین نبود رفتار ما با آنها طور دیگری بود.
۲ـ از امام صادق (ع) است، یعنی قسم به خداوند، تفرقه بین مسلمین باعث اعاده کفر و از بین رفتن دین خواهد بود و باعث می شود که آنچه را داریم از دست دهیم.
۳ـ از امام حسین (ع) است، یعنی قسم به خدا که بترسید ازتفرقه انداختن بین مسلمین که باعث بازگشت کفر و از بین رفتن ایمان است و انوقت است که هر آنچه هست از دست خواهیم داد.
۴ـ از پیامبر اکرم (ص) است، یعنی قسم به ذات پروردگار که هر اینه میترسم از تفرقه در بین مسلمین که باعث برگشت کفر و از بین رفتن دین خواهد شد و باعث شود که تمام زحمات من از بین برود.

✱ ۲۱۱ـ اشعار حافظ به کدام نظر نزدیکتر است؟:
۱ـ اپیکوریسم.
۲ـ خوشباشی.
۳ـ لطائف حکمی، نکات قرآنی، الهامات وحدیث قدسی.
۴ـ معلوم نیست، چون دچار تضاد است.

✱ ۲۱۲ـ تفاوت سبعهٔ معلقه و نهج البلاغه:
۱ـ در فصاحت و بلاغت است.
۲ـ در ایجاز و ایطال است.
۳ـ در دقت های ادیبانه است.
۴ـ در محتوای و مطالب است.

✱ ۲۱۳ـ علت اندیشه های مادی درجهان اسلام چیست؟:
۱ـ ازادنبودن مادیین.
۲ـ اذیت و ازار انان.
۳ـ طرح سئوالهائی بعنوان ایراد که بسود آنان تمام شده است
۴ـ وجود داشتن زمینه مادی در قرآن

✱ ۲۱۴ ـ منظور از جمله ابوعلی سینا که «ما جعل الله المشمشه مشمشهٔ بل اوجدها» چیست؟
۱ ـ خداوند زرد آلو را در مرتبه زردآلوئی ایجاد کرده است.
۲ ـ زرد آلو از قدرت الهی در ذات خود چنین وجودی یافته است.
۳ ـ خدا ابتدا در مرتبه خلق و سپس اختلاف بین موجودات منجمله زرد آلو پرداخته است.
۴ ـ خداوند اشیاء و منجمله زردآلو را آفریده و آنها ذاتاً اختلاف دارند.

✱ ۲۱۵ ـ فیزیک جدید به نظر راسل چه چیزی را اثبات می کند؟:
۱ ـ بی قانون بودن جهان و ازلی نبودن آن.
۲ ـ حرکتهای منظم و قابل پیش بینی اتم ها.
۳ ـ اثبات وجود خدا.
۴ ـ فیزیک جدید نظریات راسل را اثبات می کند.

✱ ۲۱۶ ـ منظور از ماتریالیسم منافق کدام گروه است؟:
۱ ـ کسانیکه تفسیر قرآن را بصورت نا آگاهانه می‌نویسند.
۲ ـ کسانیکه با تذکر مستقیم باز دست بر ندارند.
۳ ـ کسانیکه تشکیل گروه میدهند مثل فرقان، منافقین.
۴ ـ کسانیکه ماتریالیست واقعی نیستند.

✱ ۲۱۷ ـ سکوت علی (ع) بعد از رحلت پیامبر چگونه بود و چرا؟:
۱ ـ با آنها به مخالفت برنخواست به جهت حفظ وحدت مسلمین.
۲ ـ از هرگونه درگیری پرهیز کرد چون یاوری نداشت.
۳ ـ دست به قیام و شمشیر نزد چون مصحلت مسلمین نبود.
۴ ـ او سکوت نکرد و گروه هائی را مامور افشاگری و اخلال درآن حکومت ها کرد.

✱ ۲۱۸ ـ بهترین نیت عبادت:
۱ ـ ترس از عقوبت و جهنم است.
۲ ـ به جهت سعادت در آخرت است.
۳ ـ به جهت تعبد است.
۴ ـ به جهت سلوک و سیر الی الله است

✱ ۲۱۹ ـ در مورد اصول حرکت و تضاد و پیوستگی اجزاء طبیعت در تفکر دیالکتیکی، با تفکر اسلامی چه اختلافی هست؟
۱ ـ اختلاف در آنست که در تفکر دیالکتیکی اندیشه را نیز مانند ماده تحت تاثیر این اصول می‌دانند.
۲ ـ این اصول از دورترین ایام مورد توجه حکما الهی بوده است.
۳ ـ این اصول بطور کلی با تفکر اسلامی مباینت و اختلاف دارد.
۴ ـ هریک از اصول فوق که شربا لذات نباشند موافق تفکر اسلامی خواهد بود.

✱ ۲۲۰ ـ علت اینکه راسل به بی خدائی کشیده شده چیست:
۱ ـ استدلالات منطقی.
۲ ـ الهیات ما در بزرگش و بی میلی و تعصب منفی وی.
۳ ـ توجه دقیق به گفته های خودش.
۴ ـ وجود تناقض در گفته هایش.

✱ ۲۲۱ ـ سالم موسی بن حذیفه که بود؟:
۱ ـ شهید راه اسلام.
۲ ـ حافظ قرآن کریم.
۳ ـ حمله کننده به خانه حضرت علی (ع) و فاطمه زهرا (س).
۴ ـ یک فرد محروم و به اسارت کشیده و مستضعف.

✱ ۲۲۲ ـ کدام مطلب صحیح تر است؟:
۱ ـ بلا، شری است که فی نفسه وجودش مضر است.
۲ ـ بلا، شری است که وجودش فی نفسه خیرومنشاء امر شر است.
۳ ـ بلا، سختی برنامه تکوینی است همچنانکه عبادات، سختی برنامه تشریعی، هر دو موجب تکمیل نفوس است.
۴ ـ بلا، شری است که موجب امر نیک صبر می‌شود.

✱ ۲۲۳ ـ خشه در حکمت الهی، گرایش به ثنویت، خشه در عدل الهی، پیدایش فلسفه های مبتنی بر بدبینی، همه ناشی از:
۱ ـ رویگردانی از خداوند است.
۲ ـ عدم اعتقاد به معاد و مکافات اعمال است.
۳ ـ نشناختن نظام وحی است.
۴ ـ مشاهده شرور و نا ملایمات است.

✱ ۲۲۴ ـ اختلاف مسلمین، خصوصا معتزله و اشاعره، در کدام یک از مراتب توحید بود؟:
۱ ـ توحید افعال و صفات.
۲ ـ توحید در عبادات.
۳ ـ توحید افعال.
۴ ـ توحید در ذات و عبادت.

✱ ۲۲۵ ـ آیا برهان نظم یک برهان تجربی است؟:
۱ ـ برهان نظم براساس پندار آقای هیوم یک برهان تجربی نیست.
۲ ـ برهان نظم یک برهان فلسفی است.
۳ ـ برهان نظم یک برهان عقلی است
۴ ـ برهان نظم از طریق تجربه به شکل تمثیل بدست می‌آید.

✱ ۲۲۶ ـ اصطلاح برهان صدیقین در اثبات واجب الوجود، در مورد براهین چه کسانی صادق است:
۱ ـ ارسطو، خواجه نصیر.
۲ ـ خواجه نصیر، ابن سینا.
۳ ـ ملاصدرا، ارسطو.
۴ ـ ملاصدرا، ابن سینا.

✱ ۲۲۷ ـ هدف از آفریدن «صنع باری» چیست:
۱ ـ اینکه خدا به منظور خود نائل شود.
۲ ـ مخلوق به اهداف تعیین شده از طرف خدا نائل شود.
۳ ـ مخلوق به اهداف تعیین کرده خود نائل شود.
۴ ـ رساندن موجودات است به غایات خودشان.

✱ ۲۲۸ ـ دنیا و آخرت به کدام معنی است؟:
۱ ـ دنیا یعنی زندگی در نظام سرمایه داری و آخرت یعنی زندگی در نظام سوسیالیستی.
۲ ـ دنیا یعنی پست و آخرت یعنی بالا.
۳ ـ دنیا یعنی محل رشد و آماده شدن برای آخرت.
۴ ـ دنیا یعنی محل مادی و آخرت یعنی غیر مادی.

✱ ۲۲۹ ـ چه تفاوتی میان اعتقاد به عدل و اراده انسان در مرام معتزله و مکتب عقلی شیعه است:
۱ ـ معتزله معتقد به جبر و شیعه معتقد به اختیار کامل انسان است.
۲ ـ معتزله معتقد به تفویض، و شیعه معتقد به اختیار است.
۳ ـ معتزله معتقد به جبر است، و شیعه امر بین الامرین را مطرح می‌سازد.
۴ ـ معتزله وشیعه هردو عدلیه بوده و هیچ اختلافی دراین مورد ندارند.

✱ ۲۳۰ ـ جمله صحیح این خطبه که با معنی آن سازگار باشد کدام است؟:
۱ ـ و هجرت فی اللیل غمضها حتی اذا غلب الکری علیها افترشت ارضها و توسدت کفها.
۲ ـ و هجرت فی اللیل غمضها حتی اذا افترشت ارضها و توسدت کفها.
۳ـ وهجرت فی‌اللیل غمضها حتی اذا غلب الکری افترشت ارضها و توسدت کفها.
۴ ـ وهجرت باللیل غمضها حتی اذا غلب الکری بها افترشت ارضها و توسدت کفها.

✱ ۲۳۱ ـ نماز چیست:
۱ ـ معنی صلوه از نظر لغوی آن نماز نیست.
۲ ـ نماز شکل خارجی پیوستگی عناصر انقلابی است.
۳ ـ نماز معراج مومن است.
۴ ـ نماز بیانگر چهره انقلابی فرداست.

✱ ۲۳۲ ـ چه باعث شد که علی (ع) بعد از رسول الله (ص) از حق مسلم خود که خلافت بود بگذرد؟:
۱ ـ بی یاوری و بی وفائی مردم.
۲ ـ وصیت پیامبر اکرم (ص).
۳ ـ اتفاق مردم با خلفا؟.
۴ ـ اتفاق کلمه و حفظ وحدت مسلمین.

✱ ۲۳۳ـ قاعده «ملازمه» در علم اصول فقه بیانگر چه مطلبی است؟
۱ـ همه احکام شرعی مطابق عقل و خرد است.
۲ـ عقل و خرد، هر حکمی کند به دلیل لمی حکم می کنیم که شرع نیز در آنجا چنان حکم دارد، اگر چه از طریق نقل به ما نرسیده باشد.
۳ـ عقل و شرع ملازمت طرفینی دارند و در حکم عقل بدلیل لمی به حکم شرع و از حکم شرع به دلیل انی به حکم عقلی پی می بریم.
۴ـ شرع اسلام هر حکمی کند به دلیل انی حکم می کنیم که عقل نیز تشخیص مطابق شرع است هرچند عقل ما بالفعل از وجود مصلحت یا مضرت آگاه نباشد.

✱ ۲۳۴ـ حکیم از طریق... و عارف از طریق... و عالم طبیعی از طریق... به وجود خداوند استدلال می کنند:
۱ـ فطرت، عقل، حس.
۲ـ عقل، دل، حس.
۳ـ حس، عقل، دل.
۴ـ حس، دل، عقل.

✱ ۲۳۵ـ ارزش برهان نظم در چیست؟
۱ـ اثبات می کند که خداوند کمال مطلق است.
۲ـ تنها در این حد است که ما را تا مرز ماوراءالطبیعه سوق می دهد.
۳ـ اثبات می کند وجود جهان دارای دلیلی تجربی است.
۴ـ اثبات می کند کمال لایتناهی خدا

✱ ۲۳۶ـ بی دینی:
۱ـ فطری است.
۲ـ ذاتی است.
۳ـ یکنوع بیماری است.
۴ـ نیاز بشر است.

✱ ۲۳۷ـ فرق بین حکمت و موعظه چیست؟
۱ـ حکمت مبارزه با جهل است، موعظه مبارزه با غفلت.
۲ـ حکمت نشان داده راه است، موعظه مکمل آن.
۳ـ حکمت تعلیم است، موعظه تفسیر آن.
۴ـ حکمت بر موجودی ذهن می افزاید موعظه ذهن را می گستراند.

✱ ۲۳۸ـ عبادت در اسلام:
۱ـ روشی در سلوک و پرستش است.
۲ـ روشی در سازندگی افراد است.
۳ـ راهی جهت نزدیکی به خدا است.
۴ـ فلسفه زندگی است..

✱ ۲۳۹ـ کدامیک از تعبیرات زیر در مورد مرگ صحیح نیست؟
۱ـ مرگ یک دگرگونی و تحول است.
۲ـ مرگ یک نیستی نسبی است.
۳ـ مرگ از دست دادن یک حالت و یافتن حالت دیگر است.
۴ـ مرگ یک نیستی مطلق است.

✱ ۲۴۰ـ ماتریالیسم چه نوع مکتبی است؟
۱ـ مکتب جزمی.
۲ـ مکتب شک.
۳ـ مکتب عقلی.
۴ـ مکتب فلسفی.

✱ ۲۴۱ـ کدام یک از عبارات زیر در باره معنی تقوی دقیق تر است:
۱ـ تقوی یعنی پرهیزگاری و دوری گزیدن از گناهان
۲ـ تقوی یک روش علمی منفی است که هرچه اجتنابکاری و پرهیزگاری بیشتر باشد تقوی کاملتر است.
۳ـ تقوی حالتی است که انسان را از گناه و محیط گناه و نزدیک شدن به آن دور خواهد کرد.
۴ـ تقوی یک نیروی روحانی است که بر اثر تمرینهای زیاد پدید می آید و پرهیزهای منطقی سبب و مقدمه این نیرو است.

✱ ۲۴۲ـ عبادت:
۱ـ هرکار مفید با نیت خدائی است.
۲ـ به نماز و احکام آن اطلاق می شود.
۳ـ فقط به کارهائی که جنبه نیایش دارد می گویند.
۴ـ به احکام فروعی اسلام گفته می شود.

✱ ۲۴۳ـ طریقه دعوت از نظر قرآن چگونه است؟
۱ـ عرضه، تبلیغ، مشاهده.
۲ـ حکمت، موعظه، مجادله به نحو احسن.
۳ـ موعظه، حکمت، مشاهده.
۴ـ حکمت، موعظه، مجادله.

✱ ۲۴۴ـ اثر جامع و کلی عبادت:
۱ـ دوری از گناه است.
۲ـ ایجاد میل به نیکیها در انسان است.
۳ـ سعادت در آخرت است.
۴ـ نزدیکی به خداوندی و دوری از غیر اوست.

✱ ۲۴۵ـ نگرانی حضرت امیر در قتل عثمان از:
۱ـ ایجاد شورش اجتماعی در بین جامعه مسلمین بود.
۲ـ بهانه جوئی های بعدی و ایجاد تفرقه بین امت مسلمان بود.
۳ـ کشته شدن عثمان در مسند خلافت بود و اینکه باب فتنه‌ای برای مسلمین باشد.
۴ـ سوءاستفاده عده‌ای از دشمنان اسلام، مانند مشرکین و قریش بود.

✱ ۲۴۶ـ از «الله» چه می فهمیم:
۱ـ تکامل مطلق.
۲ـ حرکت به پیش.
۳ـ کمال مطلق.
۴ـ کامل مطلق.

✱ ۲۴۷ـ از کجا می توان ثابت کرد که خداوند در خلقت جهان ممارستی نداشته است:
۱ـ از طریق تجربه.
۲ـ از طریق برهان.
۳ـ خارج از حیطه برهان نظم نیست.
۴ـ کمال، ذاتی خداست و اکتسابی نیست.

✱ ۲۴۸ـ اسلام راجع به دنیا معتقد است:
۱ـ دنیاپرستی و دنیا طلبی مذموم است و دنیا آفریده خدا است.
۲ـ دنیا ذاتا پست و مذموم است.
۳ـ دنیا پرستی ناشی از شر ذاتی دنیاست.
۴ـ هر سه درست است.

✱ ۲۴۹ـ نتیجه اعتقاد به خدا این است که:
۱ـ خداوند را جایگزین علل و عوامل موثر در امور طبیعی جهان کنیم.
۲ـ استقلال را از جهان سلب کنیم.
۳ـ در کاوشهای علمی، هر جا از یافتن علت حادثه‌ای درماندیم آن را به خدا نسبت دهیم.
۴ـ نسبت خدا با اشیاء و حوادث را مساوی با نسبت علل و اسباب طبیعی با ان حوادث و اشیاء بدانیم.

✱ ۲۵۰ـ فلسفه اجتماعی اسلام کدام اصل را می پذیرد؟
۱ـ لزوم اعتقاد به خدا یعنی قبول اختناق.
۲ـ لزوم اعتقاد به خدا یعنی اینکه مسئولیت حکمرانان فقط در مقابل خدا است.
۳ـ لزوم اعتقاد به خدا یعنی عدم آزادی اجتماعی.
۴ـ تنها اعتقاد به خدا است که حاکم را در مقابل اجتماع مسئول می سازد.

✱ ۲۵۱ـ کارائی خطابه و موعظه در چیست؟
۱ـ خطابه در ساختن افراد به کار می آید، موعظه درساختن فرد.
۲ـ خطابه پرده ها را بالا می زند، موعظه پرده دریها را.
۳ـ خطابه کوبنده است و محرک، موعظه کنترل کننده است و گرداننده.
۴ـ خطابه آشکار می کند، موعظه می پوشاند.

✱ ۲۵۲ ـ جمله «ویغبقون کاس الحکمه بعدالصوح» از کیست ودرباره چه گروه مطرح شده است:
۱ـ از علی (ع)، درباره علماء.
۲ـ از پیامبر (ص)، درباره سالکان عامل.
۳ـ از علی (ع)، در باره سالکان
۴ـ از علی (ع)، درباره گروهی در آخرالزمان.

✱ ۲۵۳ـ درچه صورت الهیون ماتریالیست هستند؟:
۱ـ در هیچ صورت.
۲ـ اصولا ماتریالیسم با الهی بودن یکی نیست.
۳ـ درمقابل ایده آلیسم
۴ـ در صورتی که ماتریالیست ها دست از ادعای خود بردارند.

✱ ۲۵۴ـ کدام مثال در صحبت اظهار نظر غیر متخصص اسلامی است:
۱ـ مثال طالبی، وخطوط روی آن
۲ـ مثال بال نداشتن شتر.
۳ـ مثال: تانباشد چیزکی مردم نگویند چیزها.
۴ـ مثال: بحث در مورد اسماء وافعال خدا دریائی عمیق است.

✱ ۲۵۵ـ طولانی ترین خطبه نهج البلاغه کدام است؟:
۱ـ خطبه متقین.
۲ـ خطبه القاصعه.
۳ـ خطبه الغراء.
۴ـ خطبه شقشقیه.

✱ ۲۵۶ـ منشاء وماهیت شرور، به ترتیب عبارتند از:
۱ـ قابلیت ماده برای تضاد وپذیرش کمال خاص، نبودن کمال خاص دریک موجود ویا معدوم شدن کمال خاص یک موجود.
۲ـ وجود بالقیاس اشیاء، وجود با لذات اشیاء.
۳ـ ترتیب خاص نظام خلقت، وجود بالعرض اشیاء.
۴ـ برخی موجودات طبیعی واز جمله انسان، ترتیب نظام علی ومعلولی.

✱ ۲۵۷ـ سرکوبی غرائز با نام دین چه عوارضی به بار می آورد؟:
۱ـ باعث کنترل غرائز می شود.
۲ـ باعث اعتقاد عمیق به خدا می شود.
۳ـ باعث یک بیماری روانی وتذبذب می گردد.
۴ـ باعث می شود که مردم اصولا بطرف غرائز نروند.

✱ ۲۵۸ـ کدامیک از موارد زیر جزء تفاوتهای دنیا وآخرت است؟:
۱ـ آخرت یک پارچه حیات است ودردنیا موت وحیات به هم آمیخته است.
۲ـ دنیا محل کار است وآخرت، هم محل عمل وکار وهم محل حساب.
۳ـ آخرت خانه ثبات وقرار است ودنیا خانه زوال وفنا.
۴ـ پاسخ ۱ و۳ درست است.

✱ ۲۵۹ـ مغمولا متکلمان از طریق... وطبیعیون از طریق... وفلاسفه از طریق... بر وجود خدا استدلال می کنند:
۱ـ حرکت، وجوب وامکان، حدوث عالم.
۲ـ وجوب وامکان، حرکت، حدوث عالم.
۳ـ حدوث عالم، حرکت، وجوب وامکان.
۴ـ برهان صدیقین، حدوث عالم، حرکت.

✱ ۲۶۰ـ اینکه همه اشیاء به علت نیاز دارند جز یکی، عقیده کدام دسته از دانشمندان است:
۱ـ کانت، هگل، پل فولکلیه.
۲ـ کانت، هگل، اسپنسر.
۳ـ کانت، هگل، مارکس.
۴ـ مارکس، سارتر، هگل.

✱ ۲۶۱ـ استنباط مرحوم طباطبائی از آیه «وما محمد الارسول قدخلت من قبله الرسل» تا آخر آیه چیست:
۱ـ آماده سازی مردم بعد از پیامبر است.
۲ـ گوشزد یکی از دلائل شکست در جنگ احد است.
۳ـ خنثی کردن جوسازی منافقین است.
۴ـ در صورت شهادت پیامبر، حفظ نظام اجتماعی وفرهنگی مسلمین است.

✱ ۲۶۲ـ با توجه به مفهوم جمله «استاثرفاساء الاثره وجزعتم فاساتم الجزع» نظر علی (ع) درباره عثمان وقتل او چه بود:
۱ـ با توجه به انحرافات عثمان در طول خلافتش، انقلابیون را علیه عثمان تحریک وآنان را در قتل او کمک فرمود.
۲ـ کار انقلابیون که عثمان را کشتند مورد قبول علی (ع) بود ولی از شکل کار ناراحت بود.
۳ـ به جهت عدم رعایت مصالح مسلمین، کار انقلابیون را رد کرد وآنها را توبیخ نمود.
۴ـ علی (ع) با توجه به مفهوم جمله بالا، فرمان به قتل عثمان نداد ولی او را علیه انقلابیون تایید نکرد.

✱ ۲۶۳ـ نسبت نهج البلاغه با افکار فلسفی چیست؟:
۱ـ ضد فلسفه است.
۲ـ آمیخته با فلسفه است.
۳ـ دارای روشی خاص در فلسفه ست.
۴ـ الهام گرفته از فلسفه ارسطو وسقراط است.

✱ ۲۶۴ـ ابن ابی العوجا که بود؟:
۱ـ یک ماتریالیست که پیغمبر را فقط نابغه می دانست.
۲ـ یک دهری که مسلمان شد.
۳ـ علاقمند به مسجد ونماز جماعت بود.
۴ـ کسی بود که در مسجد پیامبر دفاع از اسلام می کرد.

✱ ۲۶۵ـ چرا در مذهب از زنا وقمار وشراب وظلم نهی شده است؟:
۱ـ چون باعث لذائذی می شود.
۲ـ باعث خوشبختی انسان می شود وخدا می خواهد که انسان در این دنیا خوشبخت نباشد تا در آن دنیا او را خوشبخت سازد.
۳ـ باعث از بین رفتن لذت ها می شود.
۴ـ باعث بدبختی وتیرگی زندگی هستند.

✱ ۲۶۶ـ کدامیک از جملات در مورد مرگ وترس ازآن صحیح و منطقی است؟:
۱ـ ترس از تلخی مرگ به جهت تلخی ترس از آنست.
۲ـ مرگ یک تغییر است وهمیشه تغییر وتحول، ترس از آینده را در بردارد.
۳ـ ترس ومرگ همیشه ملازم هم خواهند بود.
۴ـ هر سه درست است.

✱ ۲۶۷ـ وجه مشترک برهان فارابی وخواجه نصیر در اثبات واجب الوجود... ووجه تمایز آن دو این است که فارابی از مساله... وخواجه نصیر از مساله... در برهان خود استفاده می کند:
۱ـ این است که هدف اصلی اثبات امتناع تسلسل علل می باشد امکان وجوب.
۲ـ این است که هدف اصلی اثبات واجب الوجود می باشد تقدم وجوب وضرورت.
۳ـ این است که هدف اصلی اثبات نیاز ممکنات به واجب الوجود می باشد وجوب تقدم.
۴ـ این است که هدف اصلی اثبات امتناع تسلسل علل می باشد تقدم وجوب وضرورت.

✱ ۲۶۸ـ به چه دلیل عقلی در جهان آخرت هیچکس با روگناه دیگری را به دوش نمی گیرد؟:
۱ـ چون آخرت، جهان فعلیت محض است وفعلیتهای محض از هم تاثیر نمی پذیرند.
۲ـ چون جامعه در جهان آخرت که ناشی از نیازهای مشترک است بوجود نمی آید.
۳ـ چون گناه هر کس تنها گریبانگیر خود او را خواهد بود.
۴ـ به دلیل آیه «ولاتزر روا زرة وزراخری»

✱ ۲۶۹ـ جمله «لایدخل الملائکه بیتافیه کلب اوصوره کلب» اشاره به چه موضوعی است؟:
۱ـ خرافات است.
۲ـ جوروحی نامساعد.
۳ـ سمبلیک است.
۴ـ اشاره به دخالت در امور است.

✱ ۲۷۰ـ افراد «دهری» چه زمانی بوجود آمدند؟:
۱ـ از قبل از اسلام بودند.
۲ـ در زمان بنی امیه بوجود آمدند.
۳ـ در زمان بنی عباس.
۴ـ در زمان صفویه.

✱ ۲۷۱ ـ نسبت تقوی و ازادی چیست؟:
۱ ـ تقوی محدود کننده آزادی های فردی است.
۲ ـ تقوی درمجموع ارتباطی باآزادیهای اجتماعی ندارد.
۳ ـ تقوی محدود کننده آزادیهای فردی و اجتماعی است.
۴ ـ تقوی منبع و منشاء آزادیهااست.

✱ ۲۷۲ ـ مسلمان واقعی درصورت عدم اجراء صحیح عدالت درجامعه اسلامی:
۱ ـ انتقاد می کند و منتظر می ماند.
۲ ـ درصورت بودن زمینه و برای اجراء دولت مسئولیت می پذیرد.
۳ ـ به لحاظ مصلحت سکوت می کند.
۴ ـ مبارزه می کند و برای تخریب آن ازهروسیله‌ای استفاده می کند.

✱ ۲۷۳ ـ ماتریالیسم، زائیده چه علتی است؟
۱ ـ پیشرفت سریع علوم:
۲ ـ نوشته های راسل.
۳ ـ نوشته های انیشتین.
۴ ـ یک سلسله علل تاریخی و اجتماعی.

✱ ۲۷۴ ـ نسبت میان تقوی و انسان کدام است؟:
۱ ـ تقوی زندان انسان است تابه بیراهه نرود.
۲ ـ تقوی حافظ و پناهگاه انسان است
۳ ـ تقوی ریسمانی است که انسان رابه خدامتصل می نماید.
۴ ـ تقوی حصاری است که انسان رامحدود می نماید.

✱ ۲۷۵ ـ علت مهم تبدیل مادیت اعتقادی به مادیت اخلاقی کدام است:
۱ ـ اساس اخلاق مبتنی برتقوی و عفاف متزلزل می گردد.
۲ ـ دلیلی برای چشم پوشی ازلذتهای مادی باقی نمی ماند.
۳ ـ جاذبه شهوات کارخودرا می کنند.
۴ ـ اندیشه های ماتریالیستی به سبب نادرستی انسان رادرنج و فشارمی گذارند و حالت میل به فرارو عیش و عشرت به وجود می آورد.

✱ ۲۷۶ ـ درمورد سئوال «آیا گناه کوچکی متناسب باکیفرهای بزرگ دراخرت است» کدام مطلب صحیح می باشد؟
۱ ـ چنین چیزی مغایر باعدالت و رحمانیت خدااست.
۲ ـ رعایت تناسب درمورد کیفرهای اجتماعی و قراردادی مطرح است، نه کیفری که باگناه رابطه عینی دارد.
۳ ـ بستگی به نوع گناه و اثرات تبعی آن دارد.
۴ ـ همیشه کیفرهای بزرگ مخصوص گناهان بزرگ است و تناسب دراین مورد برقراراست.

✱ ۲۷۷ ـ خداوند چگونه درتصور می آید؟:
۱ ـ تصورخدا مستقیما ازراه حواس واردذهن می شود.
۲ ـ تصورخدا همچون تصورما هیات است
۳ ـ تصورخدااز نوع تصور معقولات ثانویه است.
۴ ـ تصورخدا مطلقا امکان پذیرنیست.

✱ ۲۷۸ ـ کدام نظر درباره حوادثی که درجهان رخ می دهد صحیح است؟:
۱ ـ حوادث باگذشته خودهیچگونه ارتباطی ندارند.
۲ ـ هرحادثه، علت خاصی دارد وازهرعلت، معلول خاص ناشی می شود و حوادث مختلف بنابراصل علیت عمومی بایکدیگر مرتبطاند.
۳ ـ هرحادثه، علت دارد ولی درهمه عالم یک علت بیشتر وجود ندارد و آن اراده خداوند است که مستقیما به هرحادثه تعلق می گیرد.
۴ ـ هرحادثه، علت خاص دارد ولی بین حوادث مختلف ارتباطی نیست.

✱ ۲۷۹ ـ ظلم درمورد خداوند متعال منتفی است چون:
۱ ـ خداوند ازهربدی پاک و منزه است.
۲ ـ ظلم برای خدا قبیح و زشت است.
۳ ـ حسن و قبح درمورد خداوند مطرح نیست.
۴ ـ تصرف خدادرجهان علی الاطلاق بوده و همه چیز ازاوست.

✱ ۲۸۰ ـ فکراینکه «مردم درزمینه حکومت فقط تکلیف ووظیفه دارند نه حق» ازکه بود ونتیجه آن چه بود:
۱ ـ ازکلیسا بود، و نتیجه آن برانگیختن افکار ضدمذهبی بود.
۲ ـ ازمسلمانان قشری بود، و نتیجه آن تثبیت حکومت های ناصالح بود

مصاحبه اختصاصی اطلاعات باوزیر کار پیرامون

آخرین تغییرات در پیش نویس قانون کار

سرویس اقتصادی- احمد توکلی وزیر کار و امور اجتماعی دریک گفتگوی اختصاصی با«اطلاعات» نقطه‌نظر های خودرا پیرامون مسایل کار وکارگری مطرح‌ساخت. دراین گفتگو، وزیر کار، جزئیات آخرین تغییرات در پیش‌نویس قانون کار را برشمرد و چشم‌اندازی کلی از آینده این قانون و روابط کار، کارگر، سود و تولید را ترسیم کرد.

مشروح این گفتگو را می‌خوانید.

★★★

هیچکس نمی‌تواند اعضای شورا را راسا اخراج کند مگر با جلب نظر وزارت کار و امور اجتماعی

پیش نویس قانون کار

● : برادر توکلی ابتدا بطور کلی درباره پیش‌نویس قانون کار اگر صحبتی دارید بفرمائید ؟

توکلی: بسم‌الله الرحمن الرحیم، باسلام به‌امام امت وشهدای راه‌انقلاب وتبریک روزکارگر به‌همه‌ی خواهران وبرادران کارگر وملت مسلمان ایران. اسلامی شدن قانون کار چیزی بودکه از ابتدای انقلاب، کارگران بنابه اعتقادشان خواهانش بودند که متاسفانه دراین زمینه قدمی جدی برداشته نشده بود. در وزارت کار کمیسیون هایی مشغول تهیه پیش‌نویس بودند. این پیش‌نویس را وقتی دیده شد باضوابط اسلامی نمی‌خواند و چیزی شبیه به‌قانون کار سابق درآمده است برآن شدیم‌پیش‌نویس تازه‌که بتواند هدفهای اسلام وانقلاب اسلامی‌و قانون اساسی را تامین بکند تهیه بکنیم وقدمی را آغاز کردیم مبنی براینکه باید اسلام فقاهتی برروابط بین‌افراد جامعه حاکم باشد.

درمورد پیش‌نویسی که تهیه کردیم علیرغم تمام حملات وانتقاداتی که‌شد اعتقاد ما به مبنا و روشش بهیچوجه عوض نشد وهیچیک از مسلمان‌هایی هم که انتقاد کردند به‌اصل روش ایراد نداشتند. هرچندکه‌بعضا ایراداتی گرفتند که به‌اصل دین برمی‌گردد.

همانطورکه مااول خودمان گفتیم قانون کار ازدو قسمت تشکیل می‌شود. یک قسمتش احکام شرعی وفقهی استکه ناظر برروابط است. ما دراین احکام باکسی‌بحث نمی‌کنیم ،یک قسمتش مصالحی استکه ماتشخیص‌دادیم. آنهارا قابل نقض می‌دانیم. به‌شور می‌گذاریم. انتقادرا باجان ودل می‌پذیریم وهمین کار را هم کردیم.

این نتیجهیی بودکه هیات دولت هم به‌آن رسیدو درمصاحبه‌ی برادرمان آقای خامنه‌یی و آقای موسوی نیز منعکس بود. در کمیسیونی هم که دراین خصوص تشکیل شد بحث‌های مفصلی شد. ما سئوال کردیم‌که‌غیر ازباب اجاره که توصیه می‌شود وسئوال می‌شود واز آن استفاده کرده‌اید چرااز ابواب دیگر استفاده نکردید. چه بابی را ما ملاحظه کنیم؟ هیچیک از منتقدین پاسخ درستی بما ندادند. درعین حال روی وظیفه‌یی که داشتیم خودمان‌درفقه گفتیم و ابوابی‌راکه‌ارتباط بین‌کار وسرمایه را بیان می‌کرد مورد ملاحظه قرار داریم ودیدیم علاوه‌بر سیستم مزدبری که بیشترین رابطه کاری کشورماراتشکیل می‌داد ودر جهان‌هم بیشتر این مرسوم است، درشرع بخاطر کراهتی که‌برای مزدبگیر دیگران شدن‌قائل هستند وشارع مقدس این‌را قائل است، روشهای دیگری‌برابرای ایجاد ارتباط بین نیروی کار وسرمایه توصیه کرده‌اند کما از آن به «سهم‌بری» تعبیر کردیم ویک بخشی تحت این عنوان به پیش‌نویس اضافه خواهیم کرد که‌از صلح و جعاله‌در صنعت استفاده کردیم. نیروی‌کار اینجا در تولید سهیم می‌شود، بجای اینکه مزد بگیرد. همچنین ازمزارعه ومساقات درکشاورزی واز مضاربه درتجارت. این بخش «سهم‌بری» خواهد شد وبخش «مزدبری»مبانی آن همانست که قبلا اعلام شد.

وقتی انتقادات رانیز مورد ملاحظه قرار دادیم دیدیم یکسری انتقادات استکه دروا‌قع به‌کل قوانین موجود وارد است نه به‌این پیش‌نویس. مثل‌قضیه بیمه که اگر اعتراضی هست دراینستکه هنوز قانون تامین اجتماعی اسلامی تدوین نشده وتکلیف چون هنوز روشن نیست اصرار براینست که‌حالا شما درپیش‌نویس روی‌این‌مساله تاکید بکنید. هرچند کما اعتقاد داشتیم ولو اینکه مسئله روشن نباشد باز این وظیفه‌ی قانون دیگری است،چون تعارض اصولی باقانون کار نداشت، ما این را اضافه کردیم که‌تا تصویب قانون تامین اجتماعی اسلامی‌که همه اقشار جامعه‌را دربرخواهد گرفت. کارفرماهایی که از امکانات دولتی استفاده می‌کنند طبق مقررات کارگر را بیمه بکنند.

در مورد نهضت سوادآموزی هم باز از این قضیه استفاده کردیم تاآن چیزی راکه امام تاکید دارند حتما اجرا شود وهمه کارگاهها ملزم می‌شوند بوسیله فروش مایملک دولتی کارگران را با آئین‌نامه‌یی که وزارت کار ونهضت سوادآموزی تهیه می‌کند واعلام هم کرده‌است باسواد کنند. درمورد مصونیت اعضای شورا از اخراج هم باز از همین شیوه استفاده کردیم.

در کارخانجات از همین شیوه استفاده کردیم و تغییرات در مورد بکارگیری معلولین انقلاب ، جانبازان. انقلاب دیگری که‌داده‌شد،براساس مشاوره‌یی که باخودکارگران درسمینار داشتیم وخیلی موثر بود. یکنمونه‌اش این‌بود ابهاماتی راکه کارگران علیرغم خواندن قانون‌کاربراینان وجود داشت وفکر می‌کردند این قانون کار جوابشان را نمی دهد برای ما طرح کردند منجمله ماده ۱۷ که‌درپیش‌نویس است ومی‌گوید اگر کارفرما به قرارداد عمل نکند باید تمام حقوق تاآخر مدت قرارداد را به کارگر بپردازد واگر کارگر هم به قرارداد عمل نکند باید اجرت المثلی راکه می‌گیرد بازگرداند. کارگران سئوال کردنداگرعمل نکردن مابه قرارداد ناشی ازعوامل قهری باشد مثلابیمار شویم یااینکه راه‌بند بیاید. به‌کارخانه نرسیم چه؟ مادیدیم حق بااینهاست. جواب این سئوال در پیش‌نویس نیست. رفتیم پرسیدیم. معلوم شد که‌از نظر فتوای امام که در تحریر هم بود وما به‌آن توجه پیدا کردیم که‌اگر شروطی باشد که‌در قرارداد ذکرنشده باشد ولی علی‌القاعده،اصلا عقد برآن مبنا استوارشده‌باشد که به آن می‌گویندشروط مبنی علیه‌العقد اینها حتما لازم‌الرعایه‌است. مثل اینکه‌کسی یکسال، دوماه، شش سال، ده سال، سی سال پیش‌کسی کار می‌کند. ممکن است مریض شود. یانزدیکانش فوت کنند بخواهد تشییع جنازه کند. یا راه‌بند بیاید نتواند به کارخانه برسد. یعنی غیبت‌های موجه عرفی که عرف آنهارا موجه می‌داند واینها نه‌تنها موجب فسخ قرارداد نمی‌شود بلکه مزدش هم در ایام غیبت استحقاق دارد که این را اضافه کردیم. یک نکته خیلی جالبی استکه‌درقانون قبلی خلاف این بوده است واز حقوقش کسر می شده. بلکه یک روز هم‌جریمه می‌شده‌است. یعنی‌براساس قانون طاغوتی نه‌تنها آن روز غیبت را حقوق نمی‌گرفته بلکه یک روز هم جریمه می‌شده است

از اینجا به‌یک نکته‌ی دیگری پی بردیم و آن‌این که متوجه شدیم آنچه که شروط مبنی علیه‌العقد باشد ، ذکرهم نشود الزامی است ومتوجه شدیم اگر هیچکس ذکرهم نکند هیچ کارگری وهیچ کارفرمایی روز عاشورا، روز جمعه و روز ۲۲ بهمن را کار نمی کند. یعنی اینها ذکرش لـــزومی ندارد. از اینجا متوجه شدیم که تعطیلات رسمی وجمعه‌هاهم جزوشروط‌مبنی‌علیه‌العقد است وبرای همه شرعا لازم‌الرعایه است ولو اینکه در قرارداد ذکر نشده باشد .واین تغییر نکته‌جدیدوجالبی است‌که ما متوجه آن‌شدیم .بازهم براثرهمان نکاتی که خود کارگران عنوان کرده‌بودنددر موردمرخصی‌ها هم این نکته را التزامش را بیشتر کردیم چراکه اصـــل مرخصی رفتن جزء یك جامعه مرسوم است . گفتیم حتما باید مرخصی مشخص شود . برخلاف قبل که نوشته بودیم می‌توانند مرخصی تعیین کنند ، گفتیم بایـــد مرخصی را تعیین بکنند . اگر تعیین نکردند عرف حرفه لازم‌الرعایه است . حالا ممکن است تعدادی سئوال بکنند چرا اینجا مثل جمعه‌هانگفتید برای‌اینکه‌مرخصی در حرفه‌های مختلف باهم فرق‌می‌کند . ما اگر یکی‌را اصل بگیریم حجت شرعی برایش نداریم بلکه یك ضرر هم برای کارگران دارد چرابرای اینکه اگر ما گفتیم مثلا مرخصی ۱۲روز عرفی در صنعت لازم‌الرعایه است بعد بیشتر دیگر قرارداد نخواهند بست.درحالیکه نیاز کارگران بنظرما اندکی بیش از این‌جهت‌مرخصی سالانه است . روی این حساب اگر در قرارداد بالاتر تعیین نکنند عرفا همان چیزی که هست کمتر نخواهد شد ولی سعی براینست که شرایطی درست شود که آنرا بیشتر کنند .

ویك‌سری تغییرات انشایی و عبارتی که آنهم در خورتوجه است . در مورد بازرسین کار برای کنترل دولت‌تمهیدات بهتری فراهم شد .

درمورد کاربانوان نکات ظریفی اضافه شد . در مورد کار کودکان نحوه انشاء مواد طوری شد که احتمالات کج‌رفتاری راکمترمی‌کند وتغییرات دیگری‌که الان همه آن در ذهنم نیست . در کمیسیون‌مطرح کردیم ومورد توجه کمیسیون قرار گرفت و چون سرعت‌کاردر کمیسیون کندبود باتوافق کمیسیون ویژه امور کـــار

وزیر کار در این مصاحبه مشخصات روش «سهم‌بری»راکه جایگزین روش «مزدبری» خواهد شد تشریح کرد

★ در شرع بخاطر کراهتی که برای‌مزدبگیر دیگران شدن قائل هستند روشهای دیگری را برای ایجاد ارتباط بین نیروی کار و سرمایه توصیه کرده‌اند که ما از آن به «سهم‌بری» تعبیر کرده‌ایم.

بناباین تغییراتی که مادر قانون کار داریم در مبانی وروش اصلا نیست و صحیح‌می‌دانستیم وصحیح می‌دانیم و دفاع هم می‌کنیم . در موارد تصحیحاتـــی الحمدلله با همفکری انجام شده که به عمده های آن اشاره کردیم .

مشخصات سهم‌بری

● س: می‌توانید در مورد سهم‌بری که گفتید به قانون اضافه شده توضیح بیشتری بدهید ؟

توکلی : ببینید . ارتباط نیروی‌کار با صاحب امکانات دو صورت می‌تواند داشته باشد . یکی اینکه من طبق قرارداد برای صاحب‌کار ، کاربکنم و اجرت بگیرم . ضامن سود وزیان دستگاه نباشم . ضامـــن زیانش قطعا نباشم ، ضامن سودش اگرشرط کنم‌هستم. یعنی از سودش سهم‌می‌برم واگر شرط نکنم نیستم . اینجا سهیم بودن مشروط است به اینکه من شرطی را ضمن قرارداد انجام دهم ومن اجرت می‌گیرم . اصل دریافت اجرت است در مقابل کار ، واین سیستم‌اجرت‌بری‌ومزدبری است . در بخش سهم‌بری نیروی کار طبق ضوابطی که در فقه بیان شده و در قانون شرح داده میشود اجرتی از صاحب سرمایه نمی‌گیرد . به‌ازای کارش درتولید مستقیما شریك می‌شود بنابر این اگر ضرر دهد در بعضی موارد ، مثلا در مضاربه ضرر متوجـــه کارگرنیست ، متوجه صاحب سرمایه‌است ودر سودش شریك است واجرتی نمی‌برد بلکه سهم می‌برد .

در صنعت ، مابه این ترتیب بیان کردیم که نیروی‌کارمی‌تواند کار خودش رابه‌ازای درصدی‌ازتولید باصاحب‌کار مصالحه بکند . مثلا کارگری پشت‌دستگاه پرس‌کارمی‌کند . قرار می‌گذارد روزی هشت ساعت‌کار کند وبه‌ازای آن نصف تولید مال او باشد درحالیکه مواد اولیه وماشین متعلق‌به صاحب‌کار است در مضاربه هم همین‌طور است یعنی سرمایه از یك طرف و کار تجاری از طرف نیروی کار است که می‌آید سهم راطبق قرارداد ۵۰ـ۵۰ یا ۶۰ـ۴۰ متناسب با کار و سودآوری آن‌درنظر می‌گیرد وبین خودشان تقسیم می‌کنند و در مزارعه و مساقات هم که درکشاورزی بکارمی‌رودنیروی کار در حاصل کار با صاحب امکانات ، صاحب باغ ، صاحب زمین ، و صاحب بذر و ابزار سهیم می‌شود .

کار بیشمتر ، سود بیشمتر

● س : تعیین این سهم بچه صورت انجام میشود؟

توکلی : اینجا البته در کارخانجات شاید هـــم از کشاورزی اندکی ساده‌تر باشد . بدلیل اینکه کار هرکارگر مشخص است . یعنی کسی که در معظم‌ترین و پیچیـــده ترین کارخانجات مثل کارخانجات ماشین‌سازی ، فـــرض کنید «ایران ناسیونال» کار می‌کند در اینجا کار هر کارگر براساس طبقه‌بندی مشاغل مشخص است . که این کارگر مثلا باید در روز در نوار تولیدی پیکان ۵۰۰ آینه نـــصب کند . یکی دیگر باید ۵۰۰ قالب ماشین را جابجا کنـــد ، دیگری باید ۵۰۰ ماشین را در خزینه رنگ ببرد و در بیاورد . چون طبقه بندی مشاغل مشخص است ، می‌شـــود از سیستم سهم‌بری استفاده کرد که می‌توان سود حاصـــل از ارزش افزوده رنگ کردن بدنه ماشین در استخر رنگ را ارزیابی کرد کارگر درصدی ازاین سود را بعنوان‌اجرت می‌گیرد باضوابط خاصش که در پیش‌نویس خواهد آمد . طبعا در اینجا کار بیشتر سود بیشتری برای کارگـــر دارد ومی‌تواند تشویق کننده باشد . برای ارتباطـــات جدیدی که اسلام توصیه کرده که‌حتما هرکس مجبـــور نباشد نیروی کارش را بفروشد واجرت بگیرد .

تراضی،شرط صحت عقد

● س : در تعیین این سهم وزارت کار نقشـــی خواهد داشت یا طرفین قرارداد تعیین می‌کنند ؟

توکلی : نه . تراضی طرفین حتما اینجا موجـــود است . این نکته را من‌اضافه بکنم ، آنجا که اشاره کـــردم بعضی ایرادها به اصل اسلام برمی‌گردد یکی همین مساله تراضی است . تراضی شرط صحت عقد است واز صـــدر اسلام تا حال به‌اجمال همه مسلمین بلااستثناء براین سئوال عمل کرده‌اند . یعنی هیچگونه رابطه اقتصادی ممکن نیست برقرار شود مگر اینکه در آن حتما رضایت باشد و الزامی در آن نباشد . الزام مال جاهایی است که استثنائاتی کـــه

مسئله استخدام و یا اخـراج به شوراها مربوط نیست بلکه بـه مدیریت واحد مربوط میشود

ممکن است اجتماع اختراعاتی بکند برای جمع مسلمین لوازمی را بیان کند که‌همه ملزم به آن شوند درغیر ایـن صورت اصل اینست که‌با تراضی کارها انجام شود .

من بشما می‌گویم که‌این سیستم « سهم‌بری» الان در صنعت مرسوم است . یعنی در نساجی‌ها وخیلی از کارخانجات دیگر هست که کارگر سهم می‌برد و سیســـتم کارمزدی یکمقداری شباهت بسیستم سهم‌بری دارد که‌اجرت به ازای کار است .

براساس سرانه واحد تولید اجرت می‌دهند نـــه براساس ساعات کار ، در کشاورزی هم مرسوم است .

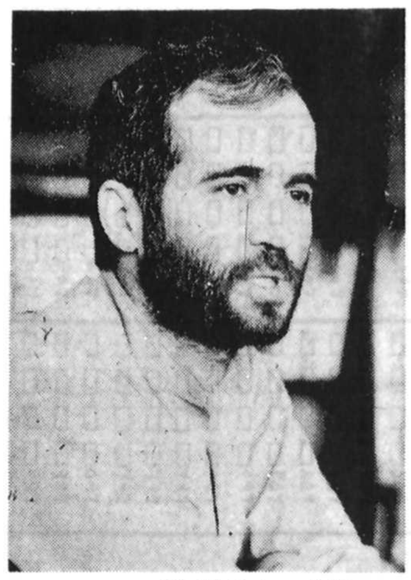

کارگر و زیان کارخانه

● س : آیا کارگر در زیان کارخانه هم شریک است؟

توکلی : نخیر اصلا ربطی به‌زیان ندارد . فقط در سود سهم می‌برد وزیان به‌او مربوط نیست . مگر اینکه ضمانت کند خودش شرط بکند البته در مضاربه اگر شرط بکند مضاربه باطل می‌شود . یعنی در مضاربه بهیچوجـــه عامل کار حق ندارد ضرر را بعهده بگیرد . ولی مثلا در صنعت ممکن است بگوید که من ضامن هم هستم که‌ماشین خراب نشود ولی درزیان کارگاه دخالت ندارد ، درسود سهم می‌برد .

بیمه کارگران

● در مورد بیمه که عنوان کردید بیمه را بچـــه صورت می‌شود در قرارداد قید کرد .

توکلی : فعلا یک قانون تامین اجتماعی وجـــود دارد که ما به آن ایراد داریم . سازمان تامین اجتماعـــی که دارد این‌کار را انجام می‌دهد تشکیلاتش تناسب باانقلاب ندارد . برادرانی که در آنجا زحمت می‌کشند و سعی میکنند طرحی بدهند باید این مسئله تغییرات بنیادی بکند .

در عین حال تاوقتی که‌قانون تامین اجتماعی اسلامی برای عموم افراد جامعه وضع خواهد شد به اصطلاح تفسیر اصل ۲۹ قانون اساسی خواهد بود . این روابط تامین اجتماعی همچنان برقرار خواهد بود در چه‌صورت این روابط می‌تواند خلاف اسلام نباشد . در صورتیکـــه طرفین قرارداد ، بیمه‌گر وبیمه‌گذار هر دو راضی به‌بیمه باشند .

در اینجا تراضی طرفین که درهمه فتواها هست کـــه شرط است سهمی از حق بیمه راکارگر می‌دهد ، وسهمی را اسما کارفرما می‌دهد که ماثابت کردیم که کارفرمانمی‌دهد بلکه از جیب مصرف کننده می‌گیرد ، ماخیال می‌کنیم که از کارفرما می‌گیریم بلکه کارفرما مسئول پرداخت آن‌است . اینجا بازباید هم کارگر وهم کارفرما هردو راضی به‌ایـن عمل باشند کارگر که طبعا راضی است . بدلیل اینکسیستم بهتری وجود ندارد که‌از وی حمایت بکند . کارفرما را چگونه به‌این‌کار راضی می‌کنیم ؟ به کارفرما می‌گوئیم که دولت دارد بشما برق‌می‌فروشد .می‌تواند نفروشد ، باز اینجا بیع عقدلازمی است که شرط ضمن عقد با رضایـت طرفین لازم‌الرعایه است .

دولت می‌گوید من به شما به شرطی برق صنعتـــی کیلواتی یک ریال می‌فروشم که شما کارگرت را حتما بیمه کنی و سهم حق بیمه‌ات را پرداخت کنی . اینجا شـــرط ضمن عقد لازم است . واجب الرعایه است . او مجبـــور است رعایت کند وما خلاف شرع هم مرتکب نشویم .

حالا ممکن است شما سئوال کنید . اگر راه‌حل بـــه این آسانی بود چرا از اول نگذاشتید . همانطورکه گفتم ، اعتقاد داریم در سازمان تامین اجتماعی اسلامی کســـی حق بیمه پرداخت نمی‌کند بلکه باهمان ضوابطی که‌اسلام تعیین کرده‌از اغنیاء گرفته می‌شود و دولت خودش همه را تامین می‌کند و نظام دیگری خواهد بود که متناسب بـــا قانون اساسی و اسلام است . ولی بعنوان مساله‌یی گـــذرا مطالبی که عنوان شد قابل قبول است .

تعطیلات رسمی

● س : آیا تعطیلات رسمی هم در قانون ذکر شده است ؟

توکلی : بله .ذکر شده است بدلیل اینکه ما متوجـــه شدیم این از شروط مبنی علیه‌العقد است که اگر همه‌گوئیم، هم همه قبول دارند .

بکارگیری کودکان

● س : درمورد کار بانوان و کودکان چه تغییراتی در قانون داده شده است ؟

توکلی : تغییرات اینجا فقط تغییراتی است که امکان سوء استفاده را کمتر می‌کند. البته باز این مساله برمی‌گردد به طرز تفکر اسلامی و کلا نسبت به افراد ، که اعتقاد داریم پدران و مادران از همه افراد بیشتر مصالح‌فرزندشان را در نظر می‌گیرند و آنجا هم ذکر کردیم و تغییر انشایی که‌دادیم اینست هیچ پدر و مادری خلاف مصلحت بچه‌اش نمیتوانـــد او را بکار بگمارد . اگر بکار گماشت هرکس می‌تواند بـــه دادستان وزارت کار شکایت کند و جلوی کار بچه رابگیرد.

برای کسب درآمد خانواده نمی‌توان‌بچه‌را بکارگماشت بلکه اگر اقتضای تربیت بچه این باشد . فرض کنید یکبچه استعداد کار فنی دارد نمی‌تواند به تحصیل ادامه دهد . مساله طوری است که اگر این‌بچه کارفنی‌بکند موفق‌تراست خلاصه مصلحت طفل اقتضا می‌کند که برود کار بکند. البته وقتی مـــی‌گوئیم طفل طبعا کسی بچه ۵ ساله را سر کار نمی‌گذارد . معمولا بحث‌برسر بچه ۸،۷ ساله به بالا ، ۱۲ ساله و ۱۳ ساله به بالا است و این‌بستگی‌به کارهای‌مختلف دارد در قالیبافی بین خانواده‌ها رسم است که بچه‌هـــای کوچک هم کار می‌کنند که اینجا ما دقت بیشتری می‌کنیم . اگر مصلحت بچه اقتضا نداشته باشد می‌شود جلوی کار را گرفت و اگر به بچه لطمه‌یی وارد شده باشد پدر ضامن‌است و کارفرمایی که بچه را بکار گمارده که‌بستگی به موردضامن است .

شوراهای کارگری

● س : باتوجه به اینکه شوراهای اسلامی‌کارگری بعنوان یک کانال ارتباطی بین کارگران و مدیران عمل‌کرده و در بسیاری از کارخانجات باعث افزایش کیفی و کمی در تولید شده‌اند چرا جلوی فعالیت آنهاگرفته شده‌است؟ وچرا برای تصویب قانون شوراهای اسلامی پافشاری نمیشود؟ چراقبل‌از تصویب بطور موقت شوراها را به رسمیت نمیشناسید ؟

توکلی : جلوی فعالیت شوراها را هیچکس نگرفت . جز نبودن قانون . به این معنی که پارسال امام سال را سال قانون ذکر کرده بودند .

البته همه سال ، سال قانون است ولی هر سال عنوانی که پیدا میکند بخاطر اهمیت مساله است وتوجه بیشتر جامعه به آن مطلب جلب میشود .

مثل امسال که عنوان شده سال حمایت از مستضعفین است . نه‌اینکه جمهوری اسلامی سال قبل از مستضعفین حمایت نمیکرد . همیشه حمایت میکند بلکه توجه جامعه را امسال بیشتر به این نکته جلب میکند . خوب سال گذشته دوره قانونی قانون مصوبه شورای انقلاب تمام شده بود. نتیجتاکسی نمیتوانست آن را اجرا بکند . اگر میکردمتخلف در برابر مجلس و در برابر ملت میشد . بنابراین کسی جلوی قانون شوراها را نگرفت . بلکه قانونش منقضی شد . وقتی قانون منقضی شد تنها کاری که وزارت کار کرد این بود که سریعا یک لایحه‌تهیه کردوچون قانون مصوبه شورای انقلاب آزمایشی بود در خود مصوبه‌ذکر شده بود که آزمایشی است . اشکالاتی را بررسی کرد و نواقصش را رفع کرد و قانون را تقدیم مجلس کرد در مجلس هم نمایندگان محترم در صدد بودند طرحی تهیه بکنند و طرحی تهیه کردند و چون در بررسی ، طرح جامع‌تر از لایحه وزارت کار تشخیص داده شد مجلس روی طرح کار کرد و کار روی طرح به درازا کشید .

در شور اول تصویب شد و الان در کمیسیون‌است تاشور دوم به مجلس بیاید . این از جهت اینکه تلاش‌می‌شود این کار انجام شود و پافشاری هم به این معنی‌است که مابدویم زودتر این کار را انجام بدهیم که‌الحمدلله تا آنجایی که ممکن بوده انجام دادیم .

حالا چرا تاتصویب قانون جدید ، شوراها به رسمیت شناخته نمیشود . بازهم چنین کاری احتیاج به قانون دارد . ما کاری که کردیم به هیات دولت پیشنهاد دادیم و از هیات دولت تصویب گرفتیم که به مدیران‌دولتی زیر نظر دولت ابلاغ کنند که اگر شورایی عملکردش‌خوب بود ولی مدتش سررسید اینجا بتوانند به فعالیتشان ادامه دهند .

از «صلح» و «جعاله»در قرارداد های بخش‌صنعت استفاده کردیم

★ در سازمان تامین اجتماعی اسلامی‌کسی‌حق بیمه‌پرداخت نمی‌کند بلکه از اغنیاء گرفته میشود و دولت خودش همه را تامین می‌کند.

تا قانون آماده شود. یعنی برای کارخانجات دولتی که در اختیار خودمان بود و احتیاج به قانون نداشت و خلاف قانون نبود که ما آن کار را بکنیم و خلاف‌اسلام و شرع مقدس نیست ما انجام دادیم. و برای اینکه‌ما دیگران را ملزم کنیم تا شورا داشته باشند این کار احتیاج به قانون دارد که مجلس باید تصویب کند

شوراهای اسلامی در قانون کار

● س: در قانون‌کار جدید نقش شوراهارا به چه صورت در نظر گرفتید؟

توکلی: ما اعتقادمان اینست که اصل ۱۰۴قانون اساسی کلا و بینش اسلامی توصیه دارد که کارها در هر جایی با مشورت کسانی که در آنجا کار می کنند انجام شود. به شرطی که مخل اصل اداره نباشد. به این معنی که تفکر اسلامی در باره مشورت غیر از تفکر مرسوم در جوامع سوسیالیستی و مارکسیستی درباره نظام شورایی است.

یعنی ما ضمن ارج گذاشتن و تشویق کردن و حمایت کردن جدی از کار شوراهای اسلامی که در خیلی از موارد و در مجموع موفق بوده‌اند و خدمات ارزنده‌یی به نفع انقلاب و برای کوتاه کردن دست ایادی آمریکا و ضد انقلاب همراه با انجمنهای اسلامی زحمت کشیده‌اند توجه به این نکته هم داریم که‌مساله مدیریت و مسئولیتها و لوث نشدن مسئولیتها حتماباید مورد توجه قرار بگیرد. روی این حساب نظام‌شورایی‌را که از طرف نیروهای چپ و راست برای به بن‌بست کشاندن اداره واحدها تبلیغ می شد محکوم می‌دانستیم و الان نیز محکوم می دانیم، و صحیح نمی دانیم که سیستم اداره یك کشور به این ترتیب باشد که دائما از پائین انتخاب شود تابه بالا برسد.

در نظام ما اینطور نیست. ما معتقد به ولایت‌فقیه هستیم و معتقد هستیم که ولایت از بالا به پائین ساری و جاری می شود و مشروعیت نظام جمهوری اسلامی در وجود ولی‌فقیه است و تنفیذی که امام امت نسبت به نصب اعضای شورای نگهبان می کند که قانونیت مصوبات مجلس به تائید آنها است تمام اینها و یا رئیس و فرمانده کل قوا یاجانشین سناد تعیین می کند مشروعیتش از مقام ولایت ساری و جاری می شود. ولی مدیر هر واحدی و اداره کننده هر دستگاهی برای اجرای امورش در اسلام توصیه‌های جدی است که با افرادی که در اطرافش هستند مشورت کند. روی‌این حساب ما براساس چنین دیدی آمدیم در پیش‌نویس یك سری اختیارات و کارهایی که مربوط به خود کارگران است به شوراها دادیم و انچه که مربوط به اداره واحد است شورا را مشاور مدیر قرار دادیم که باوی مشورت کند. پس اختیار در مورد کارهای خودشان دارند که با مشورت انجام می دهند و در مورد اداره واحدشان مشورتی دارند که به مدیرواحد نظر مشورتی می دهند.

برای اینکه کارشان را خوب انجام بدهند واحیانا در بعضی واحدها عناصری هستند که میل به‌رشدفکری و شخصیتی کارگران ندارند و برای اینکه اینها مخل نشوند آمدیم مصونیت دادیم آنهایی که عضو شورا هستند اخراجشان راسا مقدور نیست و حتما باید نظر وزارت کار و امور اجتماعی در این مورد جلب شود و هیچکس نمی تواند اعضای شورا را راسا اخراج کند.

موارد اختیارات شوراها

● س ـ اختیاراتی که شوراها در مورد کارخودشان دارند چه مواردی را شامل میشود؟

توکلی : مثل شرکت تعاونی مسکن، مصرف وصندوق های قرض‌الحسنه، امکانات رفاهی ، اداره مهد کودک ، این چیزهائی که مربوط به خود کارگران است اختیارشان دست آنها است. و در هیات حل‌اختلاف نقش دارند که نمایندگان کارگران عزیز برای این هیات‌ها انتخاب می‌شوند. نهضت سوادآموزی میخواهد تشکیل شود اختیارش بـــا

★ باتوافق کمیسیون ویژه امورکار، قرارشد من تغییرات قانون کار را به‌هیات‌دولت‌گزارش بدهم و هیات دولت‌هرجور صلاح میدانـــد تصمیم‌گیری کند

تراضی شرط صحت عقداست و از صدر اسلام تابحال مسلمین براین منوال عمل کرده‌اند

اینهاست که امکاناتش را دولت و مدیران کارخانه فراهـم می‌کنند و مسائلی نظیر این .

درمسائل فنی و تولید ، فروش، و خرید کارخانـه شوراها جنبه مشورتی دارند و به مدیر نظر مشورتی‌میدهند و کارها را تسهیل می‌کنند .

نقش شورا در استخدام و اخراج کارگران

● س ـ در روابط بین تولید و کار و استخدام کارگران و اخراج کارگران شوراها چه نقشی دارند؟

توکلی : نقشی ندارند چرا که استخدام و اخراج به عقیده ما به شوراها مربوط نمی‌شود بلکه به مدیریت یک واحد مربوط می‌شود.

اگر قرار باشد استخدام و اخراج افراد دست یکمقام باشد، مسئولیت کارگاه نمی‌تواند دست مقام دیگری باشد و این بعهده‌ی همان کسی است که همان کار را می‌کند و این را ما درنظر گرفتیم که اگر کارگری خوب کار میکند شورا پیشنهاد تشویقش و ارتقاء شغلش را به مدیریت بدهد . البته در کمیته طبقه‌بندی مشاغل که تشکیل میشود بـــاز شورا عضویت دارد و می‌تواند نظر بدهد و رایش‌هم مورد توجه قرار می‌گیرد اما اصل اخراج و استخدام یعنـــی قراردادبستن و فسخ قرارداد کردن به عهده‌ی‌مدیر است.

فعالیت‌های فرهنگی

● س : در زمینه فرهنگ برای‌بالابردن رشدکارگران چه آمار و ارقامی از جهت عملکرد می‌توانید ارائه دهیدو اصولا دراین مورد چه کرده‌اید ؟

توکلی : ما برای کار فرهنگی درمیان کارگران فعلا از سه‌طریق البته عمل می‌کنیم . دوتا اداره کل ما داریم که‌یکی اداره کل سازمانهای کارگری و کارفرمایی و دیگری دفتر نشر و گسترش فرهنگ اسلامی در کارخانجات، این دو اداره کل مسئول رسیدگی به امور تشکیلات کارگری هستند با شوراها و انجمنها تماس دارند و یک سری تسهیلات فرهنگی را فراهم می‌کنند. فی‌المثل دفتر نشر و گسترش و فرهنگ اسلامی تاالان حدود ۱۲تا جزوه تحت عنوان «ذکر» و دفتر بسیج و گسترش فرهنگ اسلامی کارگران ۱۲ تا جزوه بنام «ذکر» ۵جلد کتاب حدود ۱۵ جزوه دیگر هم به مناسبتهای مختلف برای پیشبرد امور انجمنهای اسلامی‌و بالابردن سطح فکری کارگران بمناسبتهای سیاسی‌و اجتماعی منتشر کرده است، یک نشریه بنام «کارگران مسلمان» دارد که هر ۱۵ روز یکبار منتشر میشود . نشریه دیواری‌است با خط درشت نوشته شده و در کارگاه‌ها نصب می‌شود و کارگران درضمن کار از آن استفاده می‌کنند . مجـــله و ویژه‌نامه گاهی منتشر می‌کند، پوستر وتراکت هم که‌بمناسبت های مختلف پخش می‌کند. نمایشنامه، فیلمها و کلاسهایی را که گذاشتیم که با ویدئو می‌برند داخل کارگاه‌ها و برای ادارات کل ما تقسیم می‌کنند . داریم دستگاه ویدئو تهیه می‌کنیم و برای ۱۰ اداره کل تابحال تهیه کردیم و در ۲۱ اداره کل و اداره کار و مراکز بزرگی مثل کاشان که‌اداره کل ندارد اما اداره کارش مهم است دفتر بسیج باز شده است و فعالیت می‌کنند .

در زمینه مسائل سوادآموزی الحمدلله توفیقمان بـا همت نهضت سوادآموزی زیاد بوده‌تاالان بعداز آئین‌نامه‌یی که ما به‌هیات دولت بردیم ومصوبه را از هیات دولت‌گرفتیم که در کارگاه‌های زیرنظر دولت حتما کلاس نهضت سواد‌آموزی تشکیل شود. با بخش خصوصی با اتاق بازرگانی صنایع و معادن مذاکره کردیم ۱۶ سندیکای تولیدی همشان تعهد سپردند و اعلام کردند که ما این آئین‌نـــامه را در کارخانجاتمان اجرا می‌کنیم. در نتیجه تا امروز که ما داریم صحبت می‌کنیم ۲۲۵۰ کلاس در سراسر کشور در مدتی کمتر از چهارماه‌ونیم موفق شدیم تشکیل دهیم و الان ۵۷

★ هیچ پدر و مادری خلاف مصلحت بچه‌اش نمی‌تواند او را بکارگمارد. در غیر اینصورت می‌توان به دادستان وزارت کار شکایت کرد و جلوی کاربچه را گرفت

★ سال پیش دوره قانونـی قانون شوراهای مصوبه شورای انقلاب تمام شد. کسی جلوی قانون شوراها را نگرفت

هزار کارگر زیر پوشش نهضت سوادآموزی هستند واین افتخار بزرگی است برای خدمتگزاران کارگران در نهضت سوادآموزی، و وزارت کارو امور اجتماعی. امیدوارهستیم که با برنامه‌هایی که امسال‌داریم از نظر تشکیل کلاسهای فرهنگی و گرفتن فیلمهای ویدئو از روحانیون قابل اعتماد و آشنا به مسائل اسلامی و کار و کارگری مثل برادرمان آقای قرائتی و درسهای اخلاقی‌که‌از بعضی آقایان‌روحانیون پرمی‌کنیم اینهارا می‌بریم در سمینارهایی برای‌انجمنهای‌اسلامی می‌گذاریم تا از این درسها استفاده کنند ضمنا بتوانیم ازنظر فرهنگ ایمنی و حفظ بهداشت محیط کار اقداماتی انجـام دهیم فیلمهای فنی تهیه شود چون‌کارشناس فنی کم داریم از طریق همین فیلم ویدئو و اسلاید فرهنگ ایمنی هم به‌کارگران آموخته شود.

فعالیت ورزشی کارگران

● س : درباره امکانات رفاهی و ورزشی کارگران چه اقداماتی انجام شده است ؟

توکلی : وزارت کار و امور اجتماعی از حدودیکسال پیش یعنی از سال ۶۱ توفیق زیادی داشته است. ما چند تیم به کشورهای مختلف از جمله هندوستان اعزام کردیم برای شوروی هم یک تیم کشتی آماده شده بود که‌متاسفانه علیرغم دعوت خودشان، چون دیدند کارگران حزب‌اللهی وقتی آنجا بروند طبعا از تبلیغ انقلاب اسلامی هم‌کوتاهی نخواهند کرد تا روز آخر ما را معطل کردند و آخر هم‌بما ویزا ندادند و در داخل کشور هم دوباره مسابقات قهرمانی کشور کارگران احیا شد و چند مسابقه مثل مسابقات‌فوتبال و والیبال برگزار شد. ما توانستیم همکاری کارفرمایان ، مدیران و کارگران را در این زمینه خیلی خوب جلب‌کنیم و توفیق

بسم الله الرحمن الرحیم

پاسخ سؤالات

دراین ستون چیزی ننویسید

مرحله اول :

نام و نام خانوادگی :

تاریخ تولد :

نام پدر :

نام رشته تحصیلی :

تلفن : کد :

آدرس دقیق منزل :

بسم الله الرحمن الرحیم

پاسخ سؤالات مرحله اول المپیاد ریاضی کشور برای دانش آموزان پایه دهم

دراین ستون چیزی ننویسید

مرحله دوم :

نام و نام خانوادگی :

تاریخ تولد :

نام پدر :

نام رشته تحصیلی :

تلفن : کد :

آدرس دقیق منزل :

پاسخ سؤالات

دراین ستون چیزی ننویسید

جهت پاسخ به سؤالات این ردیف به توضیحات صفحه راهنما در ارتباط با سؤالات این ستون دقیقاً مطالعه نمائید. توضیحاً اینکه خانه شماره ۱ غلط و شماره ۲ صحیح میباشد.

مطالعه نمائید. توضیحاً اینکه خانه شماره ۱ غلط و شماره ۲ صحیح میباشد.

جهت پاسخ به سؤالات این ردیف به توضیحات صفحه راهنما در ارتباط با سؤالات این ستون دقیقاً مطالعه نمائید. توضیحاً اینکه خانه شماره ۱ غلط و شماره ۲ صحیح میباشد.

۱ ـ فخر رازی، اشعری بوده و آیات اختیار را تاویل می کرده است و زمخشری، معتزلی بوده و آیات تقدیر راتاویل می کرده است.
۲ ـ فخررازی، معتزلی بوده و آیات اختیار راتاویل می کرده است وزمخشری، اشعر بوده و آیات تقدیر راتاویل می کرده است.
۳ ـ فخررازی و زمخشری، هردوقدری مسلک بوده‌اند و آیات اختیاررا تاویل می کرد
۴ ـ فخررازی، معتزلی بوده و آیات تقدیررا تاویل می کرده و زمخشری، اشعری بوده و آیات اختیار راتاویل می کرده است.

✱ ۲۸۶ ـ درچه صورت باید خدارا انکارکرد؟
۱ ـ درصورتی که اورادریک گوشه عالم پیداکنیم.
۲ ـ درصورتی که اورا خالق طبیعت بدانیم.
۳ ـ درصورتی که اورا آفریننده قوانین حاکم برجهان بدانیم.
۴ ـ درصورتیکه اورامافوق تصور بدانیم

✱ ۲۸۷ ـ ازدیدگاه اسلام، علل و اسباب معنوی:
۱ ـ درعلل و اسباب مادی بی اثراست.
۲ ـ درتغییرقضاء و قدرمؤثرنیست.
۳ ـ نه تنها درتغییر قضاء و قدرمؤثراست بلکه گاه علل و اسباب رانیز بی اثرمی کند.
۴ ـ خارج ازنظام اسباب و مسببات می باشد.

✱ ۲۸۸ ـ کدام جمله صحیح تراست؟:
۱ ـ دین حق درهرزمان یکی بیش نیست و برهمه لازم است ازآن پیروی کنند:
۲ ـ همه ادیان آسمانی ازلحاظ اعتبار درهمه وقت یکسانند.
۳ ـ قبول همه پیامبران به معنای قبول دین کنونی آنهاست.
۴ ـ برای انسان پرستش خداوایمان به یک دین آسمانی کافی است.

✱ ۲۸۹ ـ کدام نظر درباره حکومت ناصالح درست است؟:
۱ـ این حکومت در هر حال مردود و غیر قابل تحمل است.
۲ ـ باید آن راتحمل کرد تازمینه ایجادشود.
۳ ـ بایددرکارآن تخریب کرد.
۴ ـ درصورت نبودن حکومت صالح، به جهت نظم اجتماع، بهتراز زندگی جنگلی است

✱ ۲۹۰ ـ معنای صحیح «ان تقوی الله حمت اولیاء الله محارمه والزمت قلوبهم مخافته حتی اسهرت لیالیهم واظمات هواجزهم» چیست:
۱ ـ تقوای الهی به همت مردان خدادرمقابل گناه می افزاید و قلبهای آنها را ترس از خدا پر کند، چنانچه شب نخوابند و روزها را نیز تشنه مانند.
۲ ـ تقوای الهی باعث حمایت کردن مردان خدااز گناهان است و دردلهای آنها ترس ازخدارا قرارداده به طوریکه درشب آسایش ندارند و درروز همیشه درزحمت‌اند.
۳ ـ بدرستیکه تقوای الهی اولیاء خدارا حمایت نماید تااز محارم دورمانند. ترس ازخدارا همیشه ملازم دلهای آنها قراردهد تاآنجا که شبهایشان رابی خواب و روزهایشان رابی آب گردانیده است.
۴ ـ تقوای الهی اولیاء خدارا حمایت کند تابه گناه نزدیک نشوند و قلبهای آنهااز ترس خداوند مملو نماید بطوریکه شبهارا دربیداری و روزهارادرسختی بگذرانند

✱ ۲۹۱ ـ منظورخوارج ازشعار «لاحکم الاالله» چه بوده است؟:
۱ ـ قانونگذار فقط خداست.
۲ ـ زعامت ازآن خداست.
۳ ـ جزخدا و پیامبرکسی لایق حکومت نیست.
۴ ـ حکومت فقط ازآن خداوافرادی است که او اجازه داده باشد.

✱ ۲۹۲ ـ ازنظر حکماء اسلامی، مراتب سه گانه آفرینش ازبالابه پائین عبارت است از:
۱ ـ جهان عقل، جهان ناسوت، جهان ماده.
۲ ـ جهان ربوبی، جهان عقول مجرده، جهان ناسوت.
۳ ـ جهان ملکوت، جهان ناسوت، جهان مادی.
۴ ـ جهان عقل، جهان مثال، جهان ماده.

✱ ۲۹۳ ـ چرامشرک مشمول شفاعت نمی شود؟
۱ ـ چون طبق آیهٔ قرآن مشمول مغفرت نمی شود.
۲ ـ چون شرک «گناه» است.
۳ ـ بستگی به مرتبه شفیع دارد.
۴ ـ چون مشرک خدای دیگری راهم قبول دارد.

✱ ۲۹۴ ـ خدارادرکجا نباید جستجو کرد:
۱ ـ درآسمانها و زمین.
۲ ـ درمیان معلومات.
۳ ـ درمیان مجهولات.
۴ ـ درمیان کتابها.

✱ ۲۹۵ ـ کدامیک ازجملات زیرصحیح است؟:
۱ ـ حکماء اسلامی درمورد مکان، مدعی لایتناهی و درمورد زمان، مدعی تناهی می باشند
۲ ـ مراتب ابعاد مکانی، متشابه و مراتب بعدزمانی، غیرمتشابه است.
۳ ـ تقدیم و تاخردرمکان، حقیقتی و درزمان، اعتباری است.
۴ ـ به عقیدهٔ قدما حرکت فلک آغاز داشته است و لذا تمام حرکات آغاز دارند.

✱ ۲۹۶ ـ عامل اصلاح حکومت فاسد:
۱ ـ استفاده به موقع ازفرصتهااست
۲ ـ وجودیک رهبر مردمی و صالح درمقابل آن است.
۳ ـ تحمل و ایجاد زمینه جهت تزلزل آن است.
۴ ـ اراده تودهٔ مردم و استقامت آنهااست.

✱ ۲۹۷ ـ دوائرمهم تقوی درنهج البلاغه:
۱ ـ مصونیت ازگناه و آلوده نشدن به ضدکمال است.
۲ ـ نزدیکی به خداوند به خداوند و دوری ازغیراست.
۳ ـ روشن بینی و بصیرت و توانائی برحل مشکلات و خروج ازشدائداست.
۴ ـ پاکی وایجاد یک حالت معنوی و روحانی است.

✱ ۲۹۸ ـ «اگوست کنت» درباره خداچه اعتقادی داشت؟:
۱ ـ اورا آفریننده جهان می دانست.
۲ ـ اورا پدرآسمانها می دانست که بیکارشده است.
۳ ـ عاملی برتراز عوامل مادی
۴ ـ عاملی مجهول و مرموز

✱ ۲۹۹ ـ آیا انفکاک مادیت و معنویت امکان پذیراست؟:
۱ ـ می توان جداکرد.
۲ ـ نمی توان جداکرد.
۳ ـ می توان جداکرد ولی دائمی نیست، وقابل حساب نیست.
۴ ـ بالاخره هردوازبین می روند.

✱ ۳۰۰ ـ ترجیح بلامرجع درمورد... و ترجح بلامرجح درمورد... است:
۱ ـ فاعل ها، فعلها.
۲ ـ فعلها، فاعلها.
۳ ـ فاعل بالقوه، اثربالفعل.
۴ ـ فاعل بالفعل، اثربالقوه.

✱ ۳۰۱ ـ کدام جمله درمورد حسن فعلی و حسن فاعلی صحیح است؟:
۱ ـ هرفعلی که حسن فاعلی داشته باشد حسن فعلی دارد.
۲ ـ هرفعلی که حسن فعلی داشته باشد حسن فاعلی دارد.
۳ ـ هرفعلی یااجبارا دارای حسن فاعلی و فعلی است و یادارای هیچکدام نیست.
۴ ـ حسن فعلی درامتداد تاریخ و حسن فاعلی درامتداد معنوی است که بی ارتباط باهم نیستند.

✱ ۳۰۲ ـ دراحادیث بیان شده است که درشهری وباآمدو حضرت رسول (ص) به ساکنان آن امربه وقوف کردند، بیان حضرت صادق (ع) دراین باره چیست؟:
۱ ـ علت، رضای مردم و تسلیم آنها دربرابر قضاء الهی بوده و مردم شهر ملزم به اجرای آن بوده‌اند.
۲ ـ واقعه خاصی بوده و منظور حفظ شهردربرابر حمله دشمنان بوده است و ربطی به قضاء و قدرنداشته است.
۳ ـ حضرت صادق (ع) اساسا وقوع چنین حادثه‌ای راانکارکردند..
۴ ـ پیامبر اکرم (ص) درعین تسلیم به قضاء الهی، به جهت حفظ سلامتی مردم دیگر شهرها امربه وقوف فرمودند.

✱ ۳۰۳ ـ بنظراستاد شهیدچرا مادیین مسائل الهی رابه نحوی دیگر مطرح می کنند؟:
۱ ـ قوی بودن منطق آنها.
۲ ـ مسائل الهی همان است که آنها می گویند.
۳ ـ برای ایجاد کانالهای انحرافی و بکاربردن مغلطه.
۴ ـ چون اطلاع آنهاکم است.

✱ ۳۰۴ ـ ارتباط عدالت باایمان به خداچیست؟
۱ ـ عدالت واقعی ازایمان به خدا سرچشمه گرفته و ضامن اجراء عدالت است.
۲ ـ باایمان به خدا، عدالت آن چیزی است که ازطرف حاکمان عادل اجراء می شود.
۳ـ اجراء عدالت واقعی زمانی است که با مسائل مذهبی آمیخته شود
۴ـ اجراء عدالت و حاکمیت مردم بااعتقاد به خداوند و حاکمیت اومنافات دارد.

✱ ۳۰۵ ـ قرآن کریم مسئله «بداء» راچگونه مطرح می کند؟:
۱ ـ هیچ تغییرو تحولی رخ نمی دهد، مگرآنچه خدا اراده کند.
۲ ـ هرچه راخدابخواهد محومی کند و هرچه را بخواهد ثبات می کند وام الکتاب نزداوست.
۳ ـ هرچه راخدا بخواهد می آفریند و هرچه را بخواهد محو می کند.
۴ ـ ام الکتاب نزدخدااست و هرچه را بخواهد درآن ثبت می کند.

✱ ۳۰۶ـ علل عدم درک وجود خدا توسط برخی از دانشمندان علوم تجربی کدام است؟
۱ـ مسائل سیاسی، استبدادی و اوهام شخصی.
۲ـ مسائل سیاسی، استبدادی و تفکرات علمی.
۳ـ تفکرات علمی و نارسائی مفاهیم کلیسا.
۴ـ اوهام و خیالات.

✱ ۳۰۷ـ اصلاح مردم از نظر نهج البلاغه:
۱ـ در گرو ایمانشان به خداست.
۲ـ در گرو تلاش و کوشش آنها است.
۳ـ در گرو صبر و تحمل آنها است.
۴ـ در گرو حکومت صالح است.

✱ ۳۰۸ـ زهد به معنای بی رغبتی است، این بی رغبتی:
۱ـ در امور طبیعی است.
۲ـ در امور طبیعی و نفسانی است.
۳ـ در آمال و آرزوها و ایده ها است.
۴ـ در امور دنیوی بطور کلی است.

✱ ۳۰۹ـ در بیان و تفسیر قضاء و قدر، نظر کدامیک از فرق اسلامی به نظر شیعه اثنی عشری نزدیکتر است؟
۱ـ اخباریون.
۲ـ معتزله.
۳ـ اهل تسنن.
۴ـ اشاعره.

✱ ۳۱۰ـ برهان نبوت در اثبات... و مبتنی بر... است:
۱ـ اثبات رسالت عامه، وحی الهی.
۲ـ اثبات وجود خدا، برهان خلف.
۳ـ اثبات توحید، نوعی قیاس استثنائی.
۴ـ اثبات توحید، برهان خلف.

✱ ۳۱۱ـ سه مورد استعمالی که برای عدل است عبارتند از:
۱ـ موزون بودن، بی تفاوتی، رعایت حقوق.
۲ـ تناسب، تساوی، رعایت حقوق.
۳ـ موزون بودن، یکسان بودن، رعایت حقوق.
۴ـ تناسب، یکسان بودن، رعایت حقوق.

✱ ۳۱۲ـ قربانیهائی که مشرکین در برابر بتها انجام می دادند به چه خاطر بود؟
۱ـ پرستش پروردگار.
۲ـ عبادت بت که او را خدا می دانستند.
۳ـ پاسخ ۱ و ۲ درست است.
۴ـ جلب رضایت «رب» های غیر خدا.

✱ ۳۱۳ـ در نظام سیاسی، اجتماعی اسلام:
۱ـ باید با سیاستی حرکت کرد که باعث برخورد نشود.
۲ـ باید با توجه به نفوذگرایشها در جامعه، کم کم زمینه های نظام اسلامی را به وجود آورد و به مرور حاکم کرد.
۳ـ باید بر اساس حق و عدالت، بدون ملاحظات سیاسی حرکت کرد.
۴ـ خواست و مصلحت مردم، بهترین روش در نظام سیاسی، اجتماعی است.

✱ ۳۱۴ـ معنای صحیح کلام زیر کدام است؟
«الزهدبین کلمتین من القرآن، قال الله سبحانه: «للکیلاتا سواعلی مافاتکم ولاتفر حوابما آتاکم» و من لم یاس علی الماضی و لم یفرح بالاتی فقداخذالزهد بطرفیه..
۱ـ زهد فرد و جمله قرآن خلاصه شده: بر آنچه «ازمادیات» از شما فوت شده متاسف نشوید و شاد نگردید بر آنچه خداوند به شما داده است. هر کس برگذشته اندوه نخورد و برای آینده شاد نگردد به هر دو جانب زهد دست یافته است.
۲ـ زهد در میان دو کلمه قرآن قرار دارد و آن اینکه بر آنچه از او فوت شده تاسف نخورد و به آنچه به او رسیده است شادمان نشود. کسی که از گذشته مایوس نباشد و به آینده خوشبین، هر دو طرف زهد را گرفته است.
۳ـ زهد در دو جمله قرآن آمده است که خداوند میفرماید: بر گذشته تاسف نخورید و به آینده شادمان نباشید، کسی که بر گذشته متاسف نباشد و به آینده امیدوار و شادمان نگردد به هر دو طرف زهد رسیده است.
۴ـ زهد در دو جای قرآن آمده است، خداوند میفرماید: بر آنچه از شما فوت شده است تاسف نخورید و به آنچه از خداوند بشما رسیده است شادمان نگردید. کسی که بر گذشته تاسف نخورد و به آینده شادمان نگردد به هر دو طرف زهد دست یافته است.

✱ ۳۱۵ـ از نظر اسلام و متداسلامی کدام نظر صحیح است؟
۱ـ انسان فقط علمی فکر کند.
۲ـ انسان فقط فلسفی فکر کند.
۳ـ انسان فقط متافیزیکی فکر کند.
۴ـ انسان الهی فکر کند که طرز تفکر چهارمی است.

✱ ۳۱۶ـ ضرورت مهمی که استاد لازم می داند کدام است و آیا تحقق یافته است یا خیر؟:
۱ـ مفاهیم حماسی که با انقلاب اسلامی تحقق یافت.
۲ـ مفاهیم غیر حماسی که انقلاب اسلامی آن را از بین برد.
۳ـ مفاهیم پژوهشی که هنوز به آن دست نیافته‌ایم.
۴ـ مفاهیم اتمی که الان درصدد تحقیق هستیم.

✱ ۳۱۷ـ حقیقت تغییر قضاء و قدر از جنبه الهی چیست؟:
۱ـ تغییر قضاء و قدر به سبب مظاهر آن در محدوده طبیعت است.
۲ـ تغییر در جهان ملکوت و حتی تاثیر عالم انسانی در نظام علوی و در نتیجه تغییر عالم مادی است.
۳ـ تغییر در نظام مادی و جهان ملکوتی بدون ارتباط با نظام سفلی است.
۴ـ تغییر سرنوشت به سبب عاملی از مظاهر آن، در ماوراء الطبیعه و در برخی صفات خدا است.

✱ ۳۱۸ـ بیماریهای روانی شخص شرابخوار را از زمره کدام مکافات است؟:
۱ـ قراردادی.
۲ـ مکافات تبعید و عبرت.
۳ـ مکافات اخروی.
۴ـ مکافات علی و معلولی.

✱ ۳۱۹ـ کدامیک از نکات زیر برخاسته ازعدم حل مشکل شرور و نظام احسن است؟:
۱ـ ثنویت، ماتریالیسم، اشاعره.
۲ـ ثنویت، تثلیث، مادیگری.
۳ـ دوگانگی، مادیگری، تثلیث.
۴ـ ثنویت، ماتریالیسم، بدبینی.

✱ ۳۲۰ـ معنای صحیح جمله «من استثقل الحق ان یقال له اوالعدل آن یعرض علیه کان العمل بهما اثقل علیه فلاتکفواعن مقاله بحق او مشوره بعدل» این است که:
۱ـ کسی که در حق و عدالت سنگینی احساس کند در اجراء آن براو سخت گذرد، پس بهتر است حق را بشنود و در عدل مشورت کند.
۲ـ حرف حق و اجراء عدالت سخت است ولی عمل به آنها سخت تر، از حق نگذرید و در عدالت مشورت کنید.
۳ـ کسی که از شنیدن حق و یا عرضه شدن عدالت بر او ناراحت شده و بر او سنگین آید، عمل به حق و عدالت بر او سنگین تر است، پس از سخن حق یا نظر عادلانه کوتاهی نکنید.
۴ـ ناراحتی در شنیدن حق و اجراء عدالت بر دیگران، عمل به حق و انجام عدالت را بر انسان سخت تر می نماید. پس حق را بشنوید و انجام عدالت را تشویق نمائید.

✱ ۳۲۱ـ فرق بین زاهد و راهب چیست:
۱ـ زاهد تارک دنیا است، ولی راهب مسئولیت اجتماعی نیز دارد.
۲ـ راهب از تعهدات اجتماعی می گریزد، ولی زاهد نسبت به جامعه خویش مسئولیت احساس می کند.
۳ـ زاهد و راهب هر دو تارک دنیایند و تفاوت چندانی ندارند.
۴ـ زاهد تارک دنیای مسلمان است و راهب تارک دنیای مسیحی.

✱ ۳۲۲ـ خدا را چگونه باید تصور کرد؟
۱ـ مانند ساعت ساز بدانیم.
۲ـ مانند خیاطی که در میان لباس است.
۳ـ خدا از اول و آخر قابل تصور است.
۴ـ همه طبیعت یکسره کار خدا است.

✱ ۳۲۳ـ انگیزهٔ اعتقاد به ثنویت عبارت از
۱ـ جدا داشتن خوبی و بدی است.
۲ـ اعتقاد به شرور به عنوان پدیده های اعتباری است.
۳ـ جدا داشتن آفرینندهٔ خوبی ها از آفرینندهٔ بدیهاست.
۴ـ اعتقاد به خوبیها به عنوان پدیده های حقیقی و جدا داشتن آنها از بدیهاست

✱ ۳۲۴ـ تعارض ظاهری آیات قرآن در باب قضاء و قدر و اختیار انسان از چه نوع است؟:
۱ـ این آیات صراحة یکدیگر را نفی کنند.
۲ـ میان این آیات اساساً تعارض نیست و قضاء و قدر الهی منافی اختیار انسان نمی باشد
۳ـ این آیات جمع میان تقدیر الهی و اختیار انسان را ممکن نمی داند.
۴ـ برخی از این آیات همه چیز را وابسته به مشیت الهی می داند و برخی دیگر در این زمینه استثناء قائل شده است.

✱ ۳۲۵ـ اگر رابطهٔ انسان را با علتی ماوراء خود انکار کنیم:
۱ـ باید بپذیریم که افعال بشر بکلی از اختیار او خارج است.
۲ـ برای انسان آزادی حقیقی قائل شده‌ایم.
۳ـ به هیچوجه اصل علیت عمومی را نقض نکرده‌ایم.
۴ـ نظری بر خلاف نظر معتزله داده‌ایم.

✱ ۳۲۶ـ اگر کسی دارای صفت تسلیم باشد و بعللی حقیقت اسلام بر او مکتوم مانده باشد:
۱ـ چون مسلمان نیست به آتش جهنم می سوزد.
۲ـ به جهنم نمی رود، به جهت حکم قبح عقاب بلابیان.
۳ـ به جهنم نمی رود چون فرقی بین مسلمان و غیر مسلمان نیست و ملاک، عمل نیکو است.
۴ـ جواب ۲ و ۳ صحیح است.

✱ ۳۲۷ـ معنای دقیق تر «فالحق اوسع الاشیاء فی التواصف واضیقها فی التناصف لایجری لاحدالاجری علیه ولایجری علیه الاجری له» این است که:
۱ـ حق، وسیعترین میدانهای عمل است ولی نمی شود کسی در مجرای حق وارد نشود مگر اینکه دیگران را نیز تشویق کند و تشویق دیگران باعث عمومیت اجراء حق شود.
۲ـ تعریف از حق همیشه بسیار دلنشین است ولی عمل به آن سخت و ناگوار. حق بسود کسی جاری نشود مگر برزیان او نیز جاری خواهد شد و برزیان کسی جاری نشود مگر به سودا و نیز جاری گردد.
۳ـ همانا حق برای تعریف وسیعترین میدانها است و برای عمل تنگترین حق به سود کسی جاری نشود مگر برزیان او نیز جاری خواهد شد و برزیان کسی جاری نشود مگر بسودا و نیز جاری خواهد شد.
۴ـ چه بسا کسانی از حق زیاد سخن گویند ولی در عمل وارد نشوند، زمانی طرفدار حقند که به سود آنها جاری شود و آن وقت که برزیان آنان جاری شود فریاد برآورند.

✱ ۳۲۸ـ علی علیه السلام می فرماید: خداوند بر پیشوایان عادل فرض کرده است که زندگی خود را با طبقه ضعیف تطبیق دهند چرا؟:
۱ـ به جهت اینکه در بیت‌المال مسلمین صرفه جوئی شود و بتواند بیشتر به مستمندان برسند.
۲ـ به جهت اینکه فقیر از فقرش رنج نبرد و توانگر تکبر و طغیان نکند.
۳ـ به جهت اینکه فرقی بین حاکم عادل و غیر عادل باشد.
۴ـ به جهت اینکه فقیر احساس شخصیت کند و توانگر سرافکنده شود.

✱ ۳۲۹ـ در طبیعت چه چیز ثابت و چه چیز متغیر است؟:
۱ـ موجودات غیر قابل تبدیل و نظامات تبدیل پذیرند.
۲ـ موجودات و نظامات، هردو متغیرند.
۳ـ نظامات غیر قابل تغییر و موجودات تغییر پذیرند.
۴ـ موجودات و نظامات هردو لایتغیرند و تغییر یکی منجر به نابودی دیگری می شود.

۳۳۰ـ شرط ایجاد یک حکومت و جامعه ایده‌آل در اسلام:
۱ـ توجه به مسائل رهبران حکومت است.
۲ـ حاکمیت حق است در بین مردم و حکام.
۳ـ در صحنه بودن توده مردم است.
۴ـ انجام خواست مردم توسط حکومت ها است.

✱ ۳۳۱ـ معنای اثره و ایثار و ارتباط آنها با زهد چیست:
۱ـ اثره منافع دیگران را برخود مقدم داشتن و ایثار حد کمال اثره است ایثار یکی از فلسفه های زهد است که کسی به خاطر دیگران و منافع دیگران خود را به رنج اندازد و حق خود را به دیگران بدهد.
۲ـ اثره از منافع دیگران بهره بردن و ایثار از منافع خود بنفع دیگران گذشتن است، ایثار از فلسفه های زهد است چون زهد یعنی ایثار از حق مسلم خود جهت آسایش دیگران
۳ـ اثره یعنی خود و منافع خود را بر دیگران مقدم داشتن و ایثار ضد آن است یعنی منافع دیگران را بر خود مقدم داشتن و ایثار فلسفه زهد است که انسانی خود را به رنج افکند تا دیگران در رفاه باشند.
۴ـ اثره و ایثار از یک ماده است و هردو به معنای گذشتن از حق خود به خاطر مردم است. اثره و ایثار از فلسفه های زهد است چون در زهد هم انسانی به جهت رفاه دیگران رنج و مشقت را برخود تحمل می کند.

✱ ۳۳۲ـ علمای الهی چرا جادوگری را با زندقه یکی تصور می کردند؟:
۱ـ این حرف جرج ساتورن است و به نظر نمی رسد درست باشد.
۲ـ این امر واقعیت دارد.
۳ـ دشمنی با علمای دین، جرج ساتورن را به این امر واداشته است.
۴ـ بنظر میرسد که هردو یکی باشند.

✱ ۳۳۳ـ تفاوت فکر ثنوی «یزدان ـ اهریمن» و فکر توحیدی «خدا ـ شیطان» در آنست که:
۱ـ خدا همه چیز را اعم از خوب و بد می آفریند در صورتی که یزدان خوبیها و اهریمن بدیها را می آفریند.
۲ـ تکوین و تشریعی که وظیفه خدا و شیطان است در فکر ثنوی «یزدان ـ اهریمن» از هم جدا شده است.
۳ـ در فکر ثنوی قلمرو «یزدان ـ اهریمن» هردو تکوین است اما در فکر توحیدی قلمرو شیطان تشریع و قلمرو خدا تشریع و تکوین است.
۴ـ در فکر ثنوی قلمرو «یزدان ـ اهریمن» هردو تکوین است اما در فکر توحیدی قلمرو شیطان تشریع و قلمرو خدا تکوین است.

✱ ۳۳۴ـ نقطه ضعف اساسی برهان وجودی آنسلم این است که:
۱ـ تکیه براتحاد وجود و ماهیت شده است.
۲ـ عدم زیادت وجود بر ماهیت در ظرف خارج مورد غفلت واقع شده است.
۳ـ برهان خلف به خوبی به کار گرفته شده است.
۴ـ پاسخ ۱ و ۳.

✱ ۳۳۵ـ چرا مجازات تنبیه و عبرت برای جهان آخرت معقول نیست؟:
۱ـ چون آخرت محل تنبیه و آگاهی نیست.
۲ـ چون لازمهٔ تنبیه، وجود جسم مادی و ظاهری است.
۳ـچون مجازاتهای آخرت سنگین و دردناک باید باشد.
۴ـ چون در آخرت تشفی یا جلوگیری از جرم مطرح نیست.

✱ ۳۳۶ـ مطالعه در نظام درونی موجودات طبیعی ما را به... و مطالعه در هدایت و راهیابی موجودات طبیعی ما را به.... رهنمون می شود:
۱ـ شرائطی که پیش از پدید امدن انها موجود بوده، علت فاعلی آنها.
۲ـ علت غائی آنها، شرائطی که پیش از پیدایش آنها موجود بوده است.
۳ـ خداوند، علل مادی.
۴ـ علت فاعلی آنها، علت غائی آنها.

✱ ۳۳۷ ـ نظر اشاعره درمورد عدل کدامست؟:
۱ـ هر فعل و عملی چون از طرف خداست عدل است.
۲ـ هرکاری چون عدل است عمل خدا نیز می باشد.
۳ـ عدل و ظلم فقط در رابطه با کار خداست.
۴ـ حسن و خوبی عدل دلیلی بر عدالت خداست.

✱ ۳۳۸ ـ حکومت از نظر علی علیه السلام:
۱ـ پست ترازاستخوان خوک است.
۲ـ بسیار مفید است و باید به جهت آن جنگید.
۳ـ بی ارزش بلکه خطرناک و مضر است.
۴ـ اگر وسیله‌ای برای احقاق حق مردم باشد مقدس است.

✱ ۳۳۹ـ فلسفه رهبانیت و کناره گیری از دنیا چیست:
۱ـ آلوده نشدن به مفاسد و رسیدن به یک مرحلهٔ روحانی است.
۲ـ نزدیکی به خداونداست که یکی از اسبابش رهبانیت و کناره گیری از دنیاست.
۳ـ بدبینی به هستی و خلقت است که آن را به دو بخش زشت و زیبا تقسیم کرده‌اند و جهت رسیدن به سعادت اخروی حتی از خوبیها هم به جهت آلوده نشدن بریده‌اند.
۴ـ فلسفه خاصی ندارد بلکه یک حالت روحی است که در بین بعضی از اقوام و فرقه‌ها پیش می آمده و آن را برای خود، کاری می دانسته‌اند.

✱ ۳۴۰ـ ملاک عمل حاکم با مردم در اسلام چیست.
۱ـ خواست مردم و عمل حکومت برطبق آن است.
۲ـ رعایت مسائل داخلی و خارجی و حفظ آبروی حکومت است.
۳ـ تشخیص رهبران حکومت است با قطع نظر از خواست مردم.
۴ـ حق است و رعایت حقوق طرفین.

✱ ۳۴۱ـ توحید مفضل چه کتابی است؟:
۱ـ اصول عقاید از زبان امام جعفر صادق (ع) است.
۲ـ نوشته مفضل بن عمر است.
۳ـ نوشته ابن ابی العوجا است.
۴ـ یک نفر زندیق آن را نوشته است.

✱ ۳۴۲ـ برقراری عدالت اجتماعی در اسلام:
۱ـ جزو برنامه های دینی است.
۲ـ هدف از بعثت پیامبران است.
۳ـ یک ایده آل است.
۴ـ یک اصل اسلامی است.

✱ ۳۴۳ـ تفاوت روش زاهد و راهب در چیست؟:
۱ـ به جهت این است که رهبانیت دارای تشکیلاتی است و آنرا منظم قالب بندی و هدایت می کند ولی زاهد دارای چنین وضعی نبوده و متفرق عمل می کند.
۲ـ تفاوت به جهت عقیده است، زاهد دنیا را از آخرت جدا ندانسته بلکه دنیا را مزرعه آخرت می داند ولی راهب کار دنیا را از آخرت جدا دانسته و لذا برای رسیدن به آخرت دنیا را از خود دور می کند.
۳ـ تفاوت به این جهت است که هیچکدام دارای یک ایدئولوژی خاصی که تشکیل دهنده اهداف و خط آنها باشد ندارند لذا در بعضی از روشهای خود نیز با هم متفاوت‌اند.
۴ـ در روشها تفاوت چندانی نیست تفاوت آنها در آداب و سلوک و عبادات است، آنهم به این جهت که از دودین و مسلک اند.

✱ ۳۴۴ ـ ویل دورانت در نقل وقایع کلیسا:
۱ـ کاملا جانب حق را نگه می دارد.
۲ـ کاملا دروغ می گوید.
۳ـ بنظر می رسد که در قضاوت خود اشتباه کرده باشد.
۴ـ بنظر می رسد که آدم چندان درستی نبوده است.

✱ ۳۴۵ـ رابطه بین عمل و فکر چیست؟:
۱ـ رابطه‌ای ندارند، چون انسان طوری عمل می کند و بطور دیگر فکر می کند.
۲ـ رابطه بسیار دقیقی دارند.
۳ـ بعضی از افکار با عمل رابطه ندارند مثل گفتن «الف»
۴ـ بعضی از افکار با عمل رابطه دارند مثل قبول کردن خدا.

✱ ۳۴۶ ـ هگل در واقع چه می گوید:
۱ـ پذیرش خدا از طریق علت نخستین یک امر بدیهی است.
۲ـ پذیرش خدا از طریق علت نخستین یک امر اجباری است.
۳ـ پذیرش خدا از طریق علت نخستین یک امر اختیاری است.
۴ـ پذیرش خدا از طریق علت نخستین یک امر قانونی است.

✱ ۳۴۷ـ «اگر ما هم در زندگی بشکل تیپ اغنیا در آئیم این یگانه مایهٔ تسکین آلام هم از میان می رود. ماقادر نیستیم عملا وضع موجود را تغییر دهیم لااقل از این مقدار هم دردی مضایقه نکنیم» این جملات از کیست؟:
۱ـ آیه الله بروجردی.
۲ـ آیه الله جبل املی.
۳ـ آیه الله میرزای شیرازی.
۴ـ وحید بهبهانی.

✱ ۳۴۸ـ «لوکان المال لی لسویت بینهم فکیف و انما المال مال الله» این کلام از کیست و درچه مورد مطرح شده است؟:
۱ـ از پیامبر اکرم (ص)، در ارتباط با تقسیم زکات است.
۲ـ از حضرت موسی، در مقابل تقاضای فرعون است.
۳ـ از علی (ع)، درمقابل افرادی است که او را به مصلحت اندیشی و سیاست بازی تشویق می کردند.
۴ـ از علی (ع)، درجواب نامه به معاویه ابن سفیان است.

✱ ۳۴۹ـ کدام نظر در باره صفات خدا صحیح است؟:
۱ـ صفات خدا از نوع ماهیات اندو عبارتند از صفات جمال و صفات جلال.
۲ـ صفات خدا بر دوقسمند: صفات ثبوتی و صفات سلبی.
۳ـ صفات خدا خارج از ذات خدا هستند همچون هستی بخش، روزی دهنده و غیره.
۴ـ صفات خدا برسه قسمند: صفات ذاتی ثبوتی، صفات سلبی، صفات نسبی.

✱ ۳۵۰ـ منشا تفاوت نظرات در مسائل اجتماعی چیست:
۱ـ در برداشت های مختلف از جامعه است.
۲ـ در تاثیر پذیری انسان از افراد و حوادث است.
۳ـ در ناهمگونی جوامع از لحاظ عقب ماندگی و تمدن است.
۴ـ در اصول و مبانی اولی است.

✱ ۳۵۱ـ کدام نظر در باره قضاء و قدر حتمی و غیر حتمی صحیح است؟:
۱ـ حتمیت و عدم حتمیت قضاء و قدر ناشی از قدرت و امکانات بشر است
۲ـ حتمیت و عدم حتمیت قضاء و قدر، ناشی از تحقق و عدم تحقق شرائط است.
۳ـ حتمیت و عدم حتمیت قضاء و قدر، ناشی از جنبهٔ قابل موجودات است.
۴ـ حتمیت و عدم حتمیت قضاء و قدر، ناشی از ایجاب و عدم ایجاب اراده الهی است.

✱ ۳۵۲ ـ لازمهٔ ماهیت داشتن چیزی ... است:
۱ـ امکان ذاتی آن.
۲ـ وجوب آن.
۳ـ اصالت وجود آن.
۴ـ حرکت جوهری آن.

✱ ۳۵۳ ـ زعریانی ننالد مرد با تقوی که عریانی
بود بهتر ز شمشیری که از خود جوهری دارد
شعر از کیست و مراد آن چیست؟:
۱ـ از سعدی، و مراد اینکه طمع بستر در دنیا، بدبختی آن بیشتر از فقر است.
۲ـ از مولوی، و مراد این است که چشم پوشی از دنیا توانگری انسان را در مقابل حوادث بیشتر خواهد کرد.
۳ـ از فرخی یزدی، و مراد ارتباط بی رغبتی به دنیا و آزادگی است.
۴ـ از حافظ، و کیفیت ارتباط بین انسانهای آزاده و زاهدان را می رساند.

✱ ۳۵۴ ـ بنابر مشرب فلسفی.... و بنابر مشرب عرفانی....:
۱ ـ در حقیقت وجود تفاوتی میان خدا و اشیاء نیست، وجود اشیاء نسبت به خدا عدم است.
۲ ـ وجود اشیاء همچون سایه و وجود خدا همچون صاحب سایه است، وجود اشیاء همچون عکس و وجود خدا همچون صاحب عکس است.
۳ ـ در حقیقت وجود تفاوتی میان خدا و سایر اشیاء نیست، وجود اشیاء نسبت به عدم، وجود است و نسبت به خدا، لاوجود.
۴ ـ در حقیقت وجود، خدا و اشیاء ذاتا متفاوتند، وجود اشیاء پرتوی از وجود خدا است.

✱ ۳۵۵ ـ اطلاق وجودی ذات الهی چگونه تصور می شود؟:
۱ ـ واقعیت این اطلاق در ذهن منعکس می شود.
۲ ـ ذهن ما خارجا با این واقعیت متحد می شود.
۳ ـ چنین امری محال است.
۴ ـ این اطلاق بطور غیر مستقیم و با کمک «نفی» تصور می شود.

✱ ۳۵۶ـ کدام نظر در مورد تنزیه الهی صحیح است؟
۱ ـ تنزیه ان است که قائل شویم هر چه در مخلوق است مغیر و مباین است با آنچه در خالق است.
۲ ـ تنزیه آن است که براساس «توقیفی بودن اسماء الله» از نسبت دادن هر صفتی به خدا اجتناب کنیم.
۳ ـ تنزیه آن است که صفات خدا را «برخلاف صفات مخلوق» با لذات و بالوجوب و قدیم ولایتناهی و.... بدانیم.
۴ ـ تنزیه آن است که قائل شویم هر مفهومی که بر مخلوق صدق می کند بر خالق نباید صدق کند.

✱ ۳۵۷ ـ کلام متعارض چه نوع کلامی است:
۱ ـ کلامی است که کلام دیگر را صراحه نفی می کند.
۲ ـ کلامی است که لازمه صحت آن بطلان کلام دیگر است، گرچه صراحه آن را نفی نکند.
۳ ـ کلامی است عارضی و عاری از حقیقت.
۴ ـ پاسخ ۱ و ۲

✱ ۳۵۸ ـ حکام بنی امیه در برخورد با مساله قضاء و قدر، کدام منطق را تائید می کردند:
۱ ـ منطق جبریون.
۲ ـ منطق معتزله.
۳ ـ منطق اهل تفویض.
۴ ـ قبول تقدیر الهی در عین اختیار انسان.

✱ ۳۵۹ ـ حوادث جهان از آن جهت که وقوعشان در مشیت الهی قطعیت یافته.... است و از آن جهت که حدودشان معین شده .... است:
۱ ـ تقدیر الهی ـ قضاء الهی.
۲ ـ جبر الهی ـ اراده الهی.
۳ ـ قضاء الهی ـ تقدیر الهی.
۴ ـ قضاء الهی ـ مقدرات طبیعی.

✱ ۳۶۰ ـ کدام نظر درباره علم الهی صحیح است؟:
۱ ـ علم الهی مستقیما و بلاواسطه به امور تعلق می گیرد.
۲ ـ علم الهی بر افعال ارادی بشر تعلق نمی گیر

درمصاحبه اختصاصی روزنامه اطلاعات با رئیس هواپیمایی کشوری مطرح شد

توسعه فرودگاههای بین المللی وداخلی برنامه‌های وسیع هواپیمایی وطرح

ارفرانس ، سوئیس ار ،لوفت هانزا ، آل ایتالیا ، ارفلوت ، پی‌ای‌ای، هواپیمایی سوریه و هواپیمائی ترکیه برنامه‌های منظم پروازبه تهران‌را ازسرگرفته‌اند

اسامی ۳۶۰ نفر از تکنیسین‌هائی‌که از طریق‌کنکور وزارت علوم و آموزش عالی، برای آموزشگاه عالی هواپیمایی وابسته بسازمان هواپیمایی کشوری برگزیده شده‌اند، درآینده بسیار نزدیک اعلام می‌شود. این عده‌از بین ۶هزار نفر متقاضی شرکت کننده در کنکور کتبی انتخاب‌شده‌اند. علی‌محمدنوریان رئیس‌سازمان‌هواپیمایی کشوری ضمن اعلام این مطلب درمصاحبه‌ای اختصاصی با خبرنگار روزنامه اطلاعات، پیرامون فعالیت های این سازمان طی سال ۶۱، احداث فرودگاه جدید تهران ، برقراری مجدد پروازهای مستقیم بین‌المللی، پروژه های عمرانی، توسعه فرودگاههای کشور، آموزش تکنیسین‌های فنی وخلبانی، ساخت وآزمایش برخی از تجهیزات مورد لزوم صنعت هواپیمایی درایران، تسهیلات جدیددر زمینه خدمات فرودگاهی، تهیه پیش‌نویس جدید قانون هواپیمایی کشوری وبرخی مسایل دیگر به‌بحث‌وگفتگو پرداخت .

رئیس کل هواپیمایی کشوری در رابطه با عملکرد سازمان مزبور در سال گذشته به برقراری مجدد پرواز به فرودگاههای نقاط محروم کشور نظیر لارو ایرانشهر اشاره کرد وضمن آن خاطرنشان ساخت: ظرف سال۶۱ هواپیمایی کشوری موفق شد راههای بین‌المللی جدیدی را به شیخ‌نشین‌های جنوب وخاوردور دوبارهبازگشایی وبهره‌برداری کند که‌این راهها بعداز پیروزی انقلاب بعلت مشکلاتی که دراین‌زمینه وجودداشت،مورداستفاده قرار نمی‌گرفت. علاوه‌براین، راههای هوایی جدیدی بین ایران واروپا وهمچنین مناطق جنوب کشور ایجاد شده ودرپی آن علاوه برفرودگاه بین‌المللی مهرآباد، فرودگاه شیراز هم مورد استفاده پروازهای خارجی قرار گرفت واز هفته پیش ترمینال جدید این فرودگاه افتتاح گردید.

نوریان افزود: بعلت شروع جنگ تحمیلی و قرار گرفتن پاره‌ای از مناطق جنوبی وغربی کشور در منطقه خطر طی سال گذشته تغییر وتبدیلاتی درمناطق خطر، ممنوعه، ومحدوده فضائی کشور انجام گرفت‌وتسهیلات‌بیشتری درزمینه حمل‌بار ومسافر به‌این قبیل مناطق ایجادگردید.

برقراری پروازهای خارجی

وی سپس گفت: بدنبال پیروزی رزمندگان اسلام درجبهه‌های نبرد وتسهیلات جدیدی‌که ازلحاظ امن‌سازی فضای ایران به‌وجود آمد، تقاضای شرکتهای‌مسافربری خارجی برای ازسرگرفته شدن برنامه پرواز بین‌المللی به کشور وبالعکس افزایش یافت ودر این رابطه تاکنون ۸ شرکت هواپیمایی خارجی ازجمله ارفرانس، سوئیس‌ایر، لوفت‌هانزا، آل‌ایتالیا، ارفلوت، پی‌ـ آی‌ـای، هواپیمایی سوریه وهواپیمایی ترکیه برنامه‌های منظم پروازشان به ایران‌راازسر گرفته‌اند. البته‌پروازهای غیرمنظم‌وتجارتی دیگری هم از سایر نقاط جهان به‌تهران انجام می‌شودکه بیشتر شامل هواپیماهای باری می‌باشند.

پرواز مستقیم از اصفهان به‌جده

نوریان در رابطه بااستفاده از فرودگاه‌های‌شهرستان های بزرگ، جهت پروازهای بین‌المللی گفت: علاوه بر تهران وشیراز، از فرودگاه بندرعباس نیز مدتی است پروازهای مستقیمی به شیخ‌نشین های خلیج فارس‌انجام می‌پذیرد. همچنین قرار است در برگزاری برنامه حج امسال از فرودگاه اصفهان نیز، پروازهای مستقیمی به جده صورت گیرد .

احداث فرودگاه جدید تهران

رئیس هواپیمایی کشوری درپاسخ به‌این سئوال خبرنگار اطلاعات که طرح احداث فرودگاه جدید تهران که‌از سالها پیش برسرزبان‌هاست بکجا انجامید؟ گفت: لزوم احداث این فرودگاه دررژیم قبل، بعلت رشدبی‌رویه جمعیت وساختمان دراطرافه وداخل فرودگاه تهران و نیز محدودیت‌هایی که فرودگاه مهرآباد دارد ، شدیداً احساس می‌شد. بهمین‌جهت‌طرحی برای احداث فرودگاه جدید تهران بین جاده ساوه واتوبان قم پیش‌بینی شدتا درسه مرحله کارهای اجرائی آن انجام گیرد. در مرحله اول باهزینه ۱۰۰میلیون تومان برای تسطیح محوطه‌باند ویارکینگ انجام گرفت که‌بعداز شروع انقلاب‌متوقف‌شد.

معهذا ازسال گذشته باکمک سازمان برنامه‌وبودجه این طرح مورد بررسی ومطالعات مجدد قرار گرفت‌وطی جلسه‌ای باحضور آقای موسوی نخست‌وزیرطرح‌مذکور بااصلاحاتی بویژه درزمینه حذف قسمت‌های لوکس از اوایل زمستان کارهای مقدماتی آن دوباره آغاز شد . بهمین جهت درحال حاضر مسئولین مشغول تهیه‌صورت وضعیت‌ها می‌باشند ودر زمینه خلع‌یداز پیمانکاران‌گذشته وتعیین پیمانکار جدید نیز اقدام شده است تابه‌امید خدا از اواخر اردیبهشت‌عملا کارهای اجرائی آن از سر گرفته شود .

مشخصات فرودگاه جدید

نوریان در مورد مشخصات کلی فرودگاه جدیدتهران گفت: پروژه احداث این فرودگاه در طرح اولیه بسیار عظیم بوده‌است. لیکن‌ما فقط قسمتهایی راکه انجام‌آن با شرایط‌فعلی هماهنگ‌وضروری‌است‌حفظ کردیم.ازجمله‌این فرودگاه‌طوری طراحی شده‌که‌بصورت‌خطی قابل‌گسترش برای مدتهای مدید باشد وتصمیم براین است که‌فعلا تجهیزات قابل استفاده آن با هزینه‌ای حدود ۲ میلیارد تومان وظرف حدود پنجسال ساخته شود.

در فرودگاه جدید دوباندموازی،ترمینال مسافری، سیستم های ناوبری و مخابراتی لازم وتجهیزات رفاهی وخدماتی مورد احتیاج احداث‌خواهد شد .

تحویل ٤ پروژه

رئیس سازمان هواپیمایی کشور آنگاه به توسعه شبکه فرودگاهی در سایر نقاط کشور و اقداماتی که دراین‌باره طی سال ۶۱ انجام گرفته است اشاره کردو گفت :

ظرف سال گذشته حدود ۳۶ قراردادجدیداجرائی دررابطه‌با احداث تقویت ، تطویل ویاروکش باند های فرودگاهها ونیز توسعه ، تکمیل وایجاد ترمینال های تازه در سطح فرودگاه های کشور بسته شده است . همچنین ۹پروژه اجرائی تحویل موقت و٤ پروژه دیگر تحویل قطعی شده است .

علاوه‌براین طرح ،۱۰٤ پروژه ساختمانی از جمله احداث واحد های مسکونی جهت کارکنان وکارمندان سازمان هواپیمایی کشوری توسط این سازمان راسا تهیه شده است . همچنین ٦٤ پروژه در دست اجرا و مطالعاتی دیگرنیز توسط این سازمان کنترل ونظارت گردیده است .

خدمات رفاهی وپروازی

نوریان یادآور شد ظرف‌سال گذشته مجموعا۲٦٦ هزار و۲۲۱ نشست وبرخاست در ۲۸ فرودگاه کشور انجام گرفته که نسبت به سال ٤،۰۷،٦۰ افزایش‌داشته است. ضمنا در زمینهٔ ایجاد تسهیلات فرودگاهها نیز در اغلب فرودگاهها رستوران و تاکسی های مخصوص رفت‌وآمدفراهم آمده است .

تربیت تکنیسین و دانشجوی خلبانی

از سوی دیگر در مورد فعالیت آموزشی وتربیت متخصصین و خلبانان جدید نیز اقداماتی صورت‌گرفته است . به‌این ترتیب که توسط وزارت علوم وآموزش عالی طی کنکوری ۳٦۰ نفر انتخاب شدند . پذیرفته شدگان که اسامی آنان متعاقبا اعلام خواهد شد ،پس از گذراندن یك دوره ۲ساله بصورت تکنیسین فنی در قسمت‌های مختلف هواپیمایی‌از جمله‌خدمات‌هلی‌کوپتری، شرکت های هواپیمایی جمهوری اسلامی ایران «هما» شرکت آسمان وخودسازمان هواپیمایی کشوری‌مشغول بکار خواهند شد . همچنین ۷۰ نفر دانشجوی خلبانی نیز از طریق کنکور دیگری پذیرفته شده‌اند که‌مراحل مصاحبه را طی می‌کنند .

نوریان اضافه‌کرد : علاوه‌بر این بازآموزی دو تیم «معلم خلبان» آموزش خلبانی تعدادی از برادران سپاه پاسداران تادریافت گواهی‌نامه ونیز آموزش تخصصی تعدادی از افسران خلبان نیروی دریائی وژاندارمری ، آموزش چتربازی تعدادی از دانشجویان سپاه ،آموزش کارآموزان طرح کاد و آموزش گروه های مقاومت مساجد نیز از دیگر فعالیت های این سازمان بوده‌است.

وی سپس ادامه داد : در زمینه آموزش ۷۵ کارشناس ، ۱۷ فوق دیپلم ، ۲۷۹ نفر متخصص ،نیز ظرف سال گذشته اقدام شده است‌که از میان آنها، دربهمن ماه سال ٦۱ تعداد ۳٦ نفر کارشناس ، ۱٤۹ نفر متخصص و۱۷ نفر فوق دیپلم‌فارغ‌التحصیل‌شده‌اند.

همچنین به تعداد ٤۰۸ نفر در قسمت تجسس و نجات وایمنی زمینی وتعداد ۳۹ نفر دردوره‌های‌مخابرات والکترونیك وتعدادی از کنترلرهای فرودگاه های کشور، آموزش حین خدمت داده شده است .

تهیه پیش‌نویس جدید قانون هواپیمایی

وی خاطرنشان ساخت:باتهیه پیش‌نویس جدیدقانون هواپیمایی کشوری و ارائه آن به‌کمیسیون‌قضائی‌مجلس وشورای عالی قضائی ونیزاصلاح‌تشکیلات جدیدفرودگاه ها همراه باتهیه آئین‌نامه‌های اجرائی قانون هواپیمایی کشوری‌که در سال گذشته انجام گرفته است ، بنوان باایجادهماهنگی لازم جهت استفاده ازاستادان‌متخصص ومجرب موجود در آموزشگاه عالی هواپیمایی و افزایش این افراد گام موثری در پیشرفت صنعت هواپیمایی وبی‌نیازی بیشتر از ابرقدرتها برداشت.

جلب بودجه

نوریان آنگاه یادآور شد که در زمینه پروژه های ظرف سال گذشته ۷۷٫۳ درصد از بودجه سازمان هواپیمایی کشوری جذب شده است که نسبت به‌سال ٦۰ حدود ۲۸٫۹درصد افزایش داشته‌است .

وی در خاتمه افزود : مذاکرات جدیدی با ترکیه‌و لیبی به انجام رسیده که منجربه انعقادقراردادشده‌است وباتعدادی از کشورها نیز مذاکرات ادامه دارد که از امکانات هوایی آنان بطور متقابل استفاده گردد .

طی مراسمی با حضور رئیس‌دانشگاه تهران

دانشکده ادبیات‌و علوم انسانی دانشگاه تهران بازگشایی شد

دانشکده ادبیات وعلوم انسانی دانشگاه تهران طی مراسمی با حضور دکتر عباس شیبانی رئیس این‌دانشگاه و جمعی از اساتید و دانشجویان ، بازگشایی شد . دراین مراسم دکتر شیبانی ضمن سخنانی گفت :وظیفه دانشگاهی بودن ، سنگین است واگر همه مادست دردست یکدیگر بگذاریم ، تازه قسمتی ازاین وظیفه را میتوانیم انجام دهیم . بنابراین ، دانشجویان و استادان بایدبدانند که وظیفه سنگینی راعهده‌دار خواهند بود .

وی سپس گفت : نباید تنهابه بازشدن «در» دانشگاه اکتفا کرد . بلکه بازگشایی دانشگاه یعنی اینکه دردانشگاه حرکت علمی بشود . زیرا ماگل سرسبد تمام مذاهب دنیا هستیم وباید این ادعا رابا عمل‌خود به ثبوت‌برسانیم .

وی سپس به رابطه بین جامعه ودانشگاه اشاره کردو گفت : رابطه بین جامعه ودانشگاه مانند رابطه بین جامعه و جبهه است . یعنی همانگونه که جامعه ، جبهه‌های مارا پشتیبانی میکند ، میتواند دانشگاههای ما را پشتیبانی کند، مشروط براینکه دانشگاههای مابه سوی تکامل بروند .

سپس حجت‌الاسلام دکتر شیخ‌الاسلامی رئیس دانشکده ادبیات‌وعلوم انسانی دانشگاه تهران سخنانی ایراد کردو گفت : تحصیلات وتدریس ما وهمچنین مجموعه‌ی فعالیت های علمی وعملی مابايد برای خدا و مسئولانه ومتعهدانه باشد .

وی در رابطه با بازگشایی برخی از رشته‌های این دانشکده گفت : برخی از رشته‌های ادبیات این دانشکده‌از سوم اردیبهشت‌ماه فعالیت‌های خود را آغاز کردند . بعضی از آنها مثل : زبان وادبیات فارسی وزبان و ادبیات‌عربی انشاء الله در آینده‌ای بسیار نزدیک بازگشایی خواهند شد .

آنگاه دکتر داوری استاد دانشکده ادبیات و علوم انسانی طی سخنانی در رابطه با افتتاح این دانشکده ،گفت: افتتاح این دانشکده مصادف است با چهارمین سالگشت شهادت استاد مطهری ، او راهنمای خوبی برای انقلاب فرهنگی‌بود. ویکی‌از کسانی‌بود که‌به‌انقلاب فرهنگی‌اعتماد داشت . وی سپس افزود : اگر میخواهیم‌کلاسی دردانشگاه تشکیل شود باید دانشجو به استاد و عالم احترام گذدو عالم باید تواضع در مقابل علم داشته باشد .

در پایان یکی از برادران دانشجو در زمینه انقلاب اسلامی واهمیت آن ، وهمچنین چگونگی موقعیت دانشگاه ها در نظام جمهوری اسلامی سخنانی ایراد کرد .

معاون نخست‌وزیر و رئیس سازمان حفاظت محیط زیست

قطعنامه‌ای که‌در کنوانسیون کویت تصویب‌شد همان نظرات جمهوری اسلامی ایران است

حسین میرزا طاهری، معاون نخست‌وزیر و رئیس سازمان حفاظت محیط زیست در یک مصاحبه مطبوعاتی‌و رادیوتلویزیونی ضمن‌اعلام نتیجه‌سومین اجلاس‌کنوانسیون کویت، به سئوالات خبرنگاران داخلی و خارجی درباره میزان نشت روزانه چاهها، خطرات ناشی‌از نشت چاهها برای کشور های حوزه خلیج‌فارس و موقعیت‌جغرافیائی نشت نفت پاسخ گفت:

میرزا طاهری در رابطه بامیدان نفتی نوروز گفت : چاه های منطقه‌ی ، میدان‌نفتی نوروز بیش‌از چاههای‌دیگر مورد تهاجم قرار گرفته که یکی از چاهها شروع به نشت کرده است و دو چاه دیگر در حال سوختن است.

میرزا طاهری اضافه کرد: متاسفانه یکی از دوچاه‌ـ های مورد تهاجم آتش گرفته که سکو های مربوطه‌اش ذوب شده ومقداری از نشت آن به سطح خلیج‌فارس در حوالی همان چاه نشت کرده که آنهم در سطح آب درحال اشتعال است.

میرزا طاهری درمورد بازدیدش ازچاههای در حال نشت گفت: هفته‌گذشته بوسیله برادران‌وزارت‌نفت ونیروی دریائی به همراه استاندار محترم بوشهر و چندتن از برادران حفاظت محیط زیست از منطقه نشت نفت دیدن نمودیم.

میرزا طاهری گفت: رژیم صدام به خیال‌خود می‌ـ خواست کنوانسیون را باشکست مواجه نماید و برطبق ادعا های قبلی این موضوع را از کنوانسیون کویت‌جدا کرده و به سازمان‌ملل ربط دهد.

میرزا طاهری اضافه کرد : خوشبختانه اغلب وزرای شرکت کننده دراین اجلاس همچون اجلاس قبلی ، بسه اهمیت موضوع در رابطه‌با کنوانسیون کویت توجه کافی داشته‌اند واین‌ادعای عراق را نپذیرفته و قاطعانه مـی ـ خواستند که موضوع نشت نفت‌حتما از طریق کنوانسیون کویت پیگیری شود.

میرزا طاهری افزود: قطعنامه‌ای هم که تصویب شد در حقیقت همان نظرات جمهوری اسلامی ایران راتصویب نمود. که اولا موضوع فنی‌است نه سیاسی، ولی‌عوارض جنبی‌نیز دربر دارد. ثانیا کارهای فنی باید بوسیله‌کشورـ های متعهد منطقه برنامه‌ریزی و پیگیری شود . ثالثا به دبیر اجرائی کنوانسیون کویت اجازه داده شد که مسائل فنی را مورد بررسی قرار داده و قسمت هائی که درکمیته فنی به تصویب می‌رسدرا بمرحله اجراء درآورد.همچنین اختیار داده شد که کشور های متعهد منطقه اطلاعات خودشان را در زمینه چگونگی نشت نفت و احتمالا آلودگیهای حاصل در محیط زیست در مناطق مختلف را به اطلاع همدیگر برسانند. و اگر نیاز بود کمیته فنی تشکیل‌جلسه داده تا عوارض جنگی این موضوع را بیشتر بررسی نماید و پیشنهاد لازم مطرح شود.

وی‌اضافه کرد: از طرف دیگر کمیته فنی بوسیله شورای حکام تصویب و به مرحله اجراء درآید.

میرزا طاهری ، معاون نخست‌وزیر و رئیس‌حفاظت محیط زیست در پاسخ به سئوال یکی‌از خبرنگاران خارجی در مورد اینکه آیا نشت نفت به سواحل ایران راه یافته یاخیر، گفت:

بر طبق گزارشاتی که از سناد ما در بوشهر رسیده آلودگیهای نفتی به سواحل جمهوری اسلامی ایران نرسیده است.

وی در مورد میزان نشت نفت درسطح آب‌دریاگفت: میزان نشت نفت درسطح دریا ازیک چاه روزانه ۲هزار بشکه است که خطرات آلودگی محیط زیست آب دریا برای همه کشورهای حوزه خلیج فارس به غیر ازایران می باشد .

میرزا طاهری وضع لکه‌های نفت راازنظرجغرافیائی چنین توصیف کرد وگفت :

اینطور که دراجلاس مطرح بود موقعیت لکه‌های نفت بیشتر دراطراف بحرین، قطر وکویت بوده ودر بقیه‌جاهابطور مشهود مشاهده نشده است. میرزاطاهری درباره وضعیت دوچاه درحال اشتعال درپاسخ به‌سئوال خبرگزاری فرانسه گفت :

سه‌چاه توسط رژیم صدام کافر مورد حمله قرار گرفته که‌همانطور کهقبلا گفته شد یکی روزانه ۲ هزار بشکه نشت می‌کند ودو چاه دیگر درحال اشتعال است که ازاین چاهها ۷تا۸ هزار بشکه نفت سوخته می‌شود وی افزود: بخصوص یکی‌از آنها که درحال نیمه‌سوخته درآمده است واحتمال داردکه مقداری نفت‌از همین چاه به‌دریا ریخته می‌شود .

وی درمورد اینکه آیا ایران قادر به‌مهار چاه‌هاست گفت: برادران وزارت نفت باتوجه به تجربیاتی‌که دارند امکانات مهار چاه را دارند . که به محض امنیت منطقه کار را شروع خواهند کرد .

وی گفت: کشورهای حوزه خلیج فارس غیراز عراق می‌توانند، همراه بابرادران ایرانی باشند تاازنحوه کارهائی که برادران انجام می‌دهند، استفاده کنند. برادر میرزا طاهری درپاسخ به‌این سئوال که مدت مهارچاهها چقدر خواهد بود گفت :

مهارچاهی که در حال نشت می‌باشد و دوچاه‌دیگر که درحال سوختن است حدودا یک تایکماه ونیم‌طول خواهد کشید . امازمان‌جمع‌آوری نفت‌های نشت‌شده‌درسطح خلیج‌فارس ورفع‌آلودگی‌های حاصل‌ازآن‌از ٦ماه بیشتر خواهد بود .

میرزا طاهری درمورد شرکت هیاتهای نمایندگی عراق‌درسطح پائین‌چه‌تاثیری‌درسومین اجلاس‌کنوانسیون کویت گذاشت، گفت :

هیئت‌های عراقی در کنوانسیون کویت قدرت‌تصمیم‌گیری نداشتند وی افزود: بطوری که مشاهده می‌شد وزیر قبلی رژیم صدام باوجودی که در کویت بود،مرتبا مسائل‌راازرژیم عراق‌دریافت می‌داشت. وهرکارخصوصی بود از عراق کسب تکلیف می‌نمودند. میرزا طاهری،در مورد آب‌رسانی به کشورهای حوزه خلیج فارس گفت: ایران از ابتدا تاکنون نیاز آب آشامیدنی کشور های حوزه خلیج فارس را بعهده گرفته ودر هرحال دولت جمهوری اسلامی ایران آماده است تااندازه‌ای که می‌ـ تواند آب مشروب منطقه را تامین نماید.

وزیر بازرگانی‌در پایان سفربه‌الجزایراعلام‌کرد:

یادداشت تفاهم‌وپیش نویس قراردادودوجانبه بازرگانی ایران‌والجزایر به‌امضاءرسید

حبیب‌الله عسگراولادی وزیر بازرگانی که در راس یک هیات بازرگانی به الجزایر و سوریه سفر کرده بود به تهران بازگشت. وی در پایان این سفر طی گفتگویی‌در مورد نتایج سفر خود به الجزایر گفت: در این سفر یادداشت تفاهمی با الجزایر به امضاء رسید که روابط بازرگانی بین دوکشور رابه سطح مطلوبی خواهد رساند. همچنین پیش‌نویس قرارداد دوجانبه بازرگانی‌با این‌کشور به امضاء رساندیم که هرسال قابل تمدید است.موافقتنامه دیگری که امضاء شد در زمینه کمیسیون مشترک همکاری‌ـ های اقتصادی‌ـ علمی فنی و فرهنگی دو کشور به مدت سه سال است. وی افزود: این توافقها باید به تصویب قوه مقننه دوکشور برسد. وزیر بازرگانی افزود: این توافقها در گذشته بصورت رسمی وجود نداشت. وزیر بازرگانی افزود: در مدت‌اقامت خوددرالجزایر باشخصیت‌ـ های الجزایری ملاقات و مذاکره شد و در دیدار بارئیس جمهوری الجزایر پیام آقای خامنه‌ای رئیس جمهوری کشورمان به ایشان تقدیم شد.

همچنین عسگراولادی گفت: در این سفر از یکهیات الجزایری دعوت شد که در ماه آینده به ایران سفر کندو قرار شد که بزودی وزیر بازرگانی الجزایر نیز به ایران سفر کند.

ازسوی دیگر دراین سفر توافق شد کنگره‌ای‌متشکل از وزرای بازرگانی کشور های اسلامی تشکیل شود که این امر باید مورد تائید هیات دولت قرار گیرد.

وی اضافه کرد: دراین سفر توافقهایی در زمینه‌های کشتیرانی و بیمه بعمل آمد و همچنین در مورد انواع کالا های مورد مبادله توافق بعمل آمد.

وزیر بازرگانی کشورمان در مورد سفر به سوریه گفت: در مدت یک روز اقامت در سوریه‌مروری برروابط بازرگانی دوکشور بعمل آمدکه با نتایج مثبت این مذاکرات به زمینه های تازه‌ای رسیدیم در این سفر همچنین درزمینه سفر زوار ایرانی به سوریه مذاکراتی بعمل آمد و قرارشد باتوجه به امکاناتی که دولت سوریه دراین زمینه بوجود خواهد آورد عاشقان زیارت بتوانند زودتر و بیشتر به زیارت توفیق پیدا کنند و در این رابطه موافقت شد که برادران سوری در امر تلفن و تلکس برای زوار ایرانی تسهیلاتی ایجاد کنند ازسوی دیگر در سوریه یکبررسی دوجانبه در رابطه با موافقتنامه هایی که در الجزایربعمل آمده انجام شد تا انشاء الله وزرای بازرگانی سه‌کشور ایران‌ـ الجزایرو سوریه بتوانند در اجلاس مشترک خود دستورکاری برای خرید های سه کشور از خارج تهیه‌کنند چون سه‌کشور مذکور دارای خریدهای مشابهی از خارج هستند و توافق شد برای هماهنگ کردن موضع مشترک خریدها، «کمیسیون خرید مشترک» از خارج داشته‌باشیم.

وی در پایان گفت: روابط بازرگانی مابا سوریه بخوبی جریان دارد و دارای مشکلی نیست.

سرپرست دفتر امور پزشکی حج:

امسال برای زائران حج،دفترچه خدمات بهداشتی ودرمانی صادرمیشود

وزارت بهداری امسال با دقت بیشتر در تائید صلاحیت پزشکی زائران بیت‌الله الحرام و باصدور دفترچه خدمات بهداشتی ودرمانی که در آن ، سوابق بیماری ، نتایج معاینات و آزمایشات انجام شده و اطلاعات اولیه مورد نیاز پزشکی ثبت خواهد شد ، از مشکلات درمان سالهای گذشته زائران ایرانی در مراسم حج خواهد کاست . دکتر صلاح‌الدین دلشاد سرپرست دفتر امور پزشکی حج وزارت بهداری در گفتگوئی با خبرنگاران رسانه‌های گروهی ضمن اعلام این مطلب ، درزمینه لزوم دقت بیشتردر معاینات زائران بیت‌الله‌الحرام و چگونگی خدمات بهداشتی ودرمانی وزارت بهداری در مراسم حج امسال ، توضیحاتی داد.

وی ابتدا در تشریح مشکلات درمان زائران در سالهای گذشته ، در زمینه‌ی لزوم دقت در انجام معاینات پزشکی، گفت : تجربه سالهای ٦۰ و ٦۱ نشان داده است که بیشتر بیماران در مراسم حج را بیمارانی تشکیل میدادند که‌سابقه بیماری داشته‌اند ، که شرایط جوی عربستان باعث شدت آن شده است . این تجربه ، لزوم دقت در انجام معاینات پزشکی را نشان میدهد .

وی افزود : براساس این تجربه ، وزارت بهداری امسال در انجام معاینات پزشکی دقت بیشتری خواهد کرد و علاوه‌بر عدم تائید صلاحیت معتادین به مواد مخدر ،از تائید صلاحیت پزشکی زائران مبتلا به بیماریهای قلبی ، ریوی ، کلیوی پیشرفته ، بیماریهای قند خون‌و فشارخون توام با عوارض ، و بیماریهای فلجی ، خودداری خواهد کرد .وی افزود مبتلایان به اینگونه بیماریها معمولا در شرایط جوی عربستان سعودی ، از روز ورود تا پایان مراسم ، در بیمارستان بستری وحتی به ایران باز گردانده شده و موفق به شرکت در مراسم حج نمیشوند . وی افزود : نظر به اینکه حامله بودن خواهران شرکت کننده در مراسم نیز مشکلاتی رادر بردارد، لذااز عزیمت‌خواهران باردار نیز جلوگیری میشود ، ولی نوبت آنان برای سال بعدمحفوظ خواهد بود .

دکتر دلشاد یادآور شد : در اتخاذ این تصمیم از سوی وزارت بهداری به مسائل شرعی نیز توجه شده است . چون در قرآن کریم ، علاوه بر استطاعت مالی زائران ، باستطاعت وتوان جسمی آنان نیز توجه شده است و باید افراد مستطیع ، از توانایی جسمی نیز برخوردار باشند .

همچنین به فتوای امام خمینی ، افرادی که توانایی جسمی ندارند ، باید سفر خود را به تاخیر بیاندازند و درصورتی که احتمال بهبودی آنان نیست ، نماینده‌ای‌جهت مراسم حج اعزام کنند .

سرپرست دفتر امور پزشکی حج وزارت بهداری درخصوص صدور دفترچه خدمات بهداشتی و درمانی برای زائران حج و مزایا و لزوم صدور آن ، گفت :با توجه به تجربه‌ی حاصله از مشکلات سالهای گذشته ونیاز به اطلاعات پزشکی در مورد بیماریهای زائران ، در این دفترچه ها سوابق بیماریها ، نتایج معاینات و آزمایشهای انجام شده ثبت میشود و همچنین با ثبت فشار خون و گروه خونی زائران ، پزشکان را در جهت درمان آنان یاری خواهد کرد .

وی افزود : چون ماموران عربستان سعودی از ورود داروی مصرفی زائران جلوگیری میکنند ، با ثبت اسامی این داروها در این دفترچه ، داروهای مورد نیاز زائران در مکه از سوی هیات پزشکی حج در اختیار آنان قرار خواهد گرفت . وی افزود : از دیگر مزایای این دفترچه ثبت توصیه‌های پزشکی، دارابودن برگهای نسخه جهت مداوا و بیمه حوادث بودن زائران است . وی یادآور شد : باتوجه به مطالب فوق ، صدور این دفترچه وحفظ آن از سوی زائران ، حیاتی است .

دکتر دلشاد در قسمت دیگری از این گفتگو ضمن تشریح خدمات پزشکی سالهای گذشته ، افزود : وزارت بهداری با تشکیل بیمارستانهای مجهز و درمانگاههای شبانه‌روزی درشهرهای مکه ، مدینه و همچنین درمنا و عرفات ، و بابهره‌گیری از کادر ۵۰۰ نفری پزشکی که‌دارای تخصصهای داخلی ، جراحی ، قلب ، زنان و زایمان ، گوش و حلق‌وبینی ، دندانپزشکی ، رادیولوژی و پزشک عمومی همراه با دیگر کادرهای مورد نیاز پزشکی ، در خدمت زائران بیت‌الله الحرام خواهد بود . وی یادآور شد : درمانگاه های وزارت بهداری با فعالیت شبانه‌روزی درمحلهای سکونت حجاج ایرانی مستقر خواهند بود و زائران ایرانی میتوانند با بروز کوچکترین علائم بیماری برای جلوگیری از شدت آن ، جهت درمان به درمانگاهها مراجعه کنند . سرپرست دفتر امور پزشکی حج وزارت بهداری در پایان از زائران بیت‌الله الحرام خواست در صورت تشخیص پزشک مبنی‌بر عدم صلاحیت تشرف آنان به مکه معظمه ، جهت جلوگیری از عوارض ناشی از آن ، اصرار به تائید صلاحیت پزشکی خود نکنند . وی‌همچنین از زائران بیت‌الله الحرام خواست در ساعتهای گرم از طوافکعبه خودداری کنند و بیشتر صبح و عصربه طواف کعبه بروند تا دچار گرمازدگی که از عوامل بزرگ بیماریها است ، نشوند و بارعایت مسائل بهداشتی و درمانی ،از بروز بیماریهای ناشی از عدم توجه به مسائل بهداشتی جلوگیری کنند .

مسابقه بزرگ علمی استاد مطهری

بقیه از صفحه ۲۷

بسمه تعالی

جهت جواب سئوالات زیر اول به صفحه راهنما مراجعه شود، جهت تذکر بعد از ملاحظه و دقت در متن سئوال یا مطلب صحیح است از نظر استاد و یا غلط، در صورت اول که مطلب صحیح باشد خانه شماره ۲ را در پاسخنامه پر خواهید کرد و در صورت غلط بودن خانه شماره ۱

✱ ۳۶۴) تضاد و تصادم اساس ولااقل شرط پیشروی و تکامل تعالی است.

✱ ۳۶۵) قرآن کریم از تضادها بعنوان آیات الهی یاد می کند.

✱ ۳۶۶) دیالکتیک جدید، اصل عدم اجتماع ضدین قانون مطلق اشیاء ذهن است.

✱ ۳۶۷) فیلسوفان اسلامی همان نقشی را برای تضاد قائلند که فلاسفه غرب قائل بودند.

✱ ۳۶۸) نظریه بعد چهارم بودن زمان یک نظریه کاملا غربی است و فلاسفه اسلامی بخصوص صدرالمتالهین با این مخالف بودند.

✱ ۳۶۹) میرداماد معتقد است که ابتداء و انتها جزئی از هستی نیست، بلکه مفهومی است که از محدودیت وجود انتزاع می کردد.

✱ ۳۷۰) صدرالمتالهین معتقد است که حرکت و زمان موجوداتی هستند که وجود و عدم در آنها جمع شده است و هر جزئی در عین حال که موجود است معدوم است.

✱ ۳۷۱) صدر المتالهین با بیان اینکه همان فرشته ای که حافظ جان ماست «هم او مامور قبض روح هم است» ثابت می کند که اجتماع نقیضین ممکن است.

✱ ۳۷۲) مفاد قضیه سالبه این نیست که آن رابطه ایجابی تصور شده از طرف خارج منتفی است.

✱ ۳۷۳) عدم یک رابطه ایجابی است بین موضوع و مهمول

✱ ۳۷۴) عدم اعتباری، عدمی است که ذهن پس از نفی مصداق خارجی شیی جای آن می گذارد که البته مصداق واقعی نیست.

✱ ۳۷۵) چون عدم وجود خارجی ندارد پس نقیض وجود نمی باشد.

✱ ۳۷۶) تشخیص سیلانی یعنی وجود در مراتب نزولی خود همین که به نهایت ضعف میرسد با عدم هماغوش می‌شود و بصورت شدن در می‌آید:

✱ ۳۷۷) شکل پذیرفتن یک جسم تقابل از نوع تضاد است.

✱ ۳۷۸) تضاد یا تناقض یک صفت عینی است که برای اشیاء در خارج عینیت پیدا می کند و اشیائی که تحقق خارجی دارند در ظرف خارج دو صفت عینی خارجی بنام تضاد یا تناقض دارند.

✱ ۳۷۹) معنی دیگر تضاد یعنی سازگاری در بعداز موجودشدن.

✱ ۳۸۰) نقش اساسی تضاد، نقش منفی آنهانیست، بلکه نقش مثبت آنهاست که باعث تکامل می‌شود.

✱ ۳۸۱) اختلاف فقط باعث وجود ناسازگاری است وهرگز باعث سازگاری و ترکیب اشیاء نمی‌تواند باشد.

✱ ۳۸۲) تضاد باعث مرگ می‌شود، به این دلیل اگر تضاد نبود مرگ هم نبود.

✱ ۳۸۳) چون حرکت یک تغییر تدریجی است که در زمان صورت می‌گیرد بدون یک تضاد میان نیروی محرک و نیروی بازدارنده امکان پذیرنیست.

✱ ۳۸۴) روح موجودی است مرموز و نامرئی که خود را پشت پرده بدن بنا بمصالحی مخفی کرده و ماسک بدن را بچهره زده است.

✱ ۳۸۵) روح جوهری است قدیم که قبل از بدن موجود است بعدا که بدنی آماده میشود روح از مرتبه خود تنزل می کند و به بدن تعلق می گیرد.

✱ ۳۸۶) روح حادث است، در آغاز کار قوه و استعداد محض است وهیچگونه علم قبلی برایش حاصل نیست همه معلومات و اطلاعات خودرا در همین جهان از قوه به فعل میرساند.

✱ ۳۸۷) نفس فکر و شعور دارد و بعد ندارد، جسم بعد دارد و فکر و شعور ندارد پس نفس و بدن دوچیزند.

✱ ۳۸۸) هیچ مانعی نیست که جسم بدون روح باشد و در دامان خود روح را پرورش داده و غیر مادی سازد.

✱ ۳۸۹) ماده علاوه بر سه بعد طول و عرض ارتفاع، دارای بعدزمان، و بعد روحی است که از جنس همان امتداد است و جهت تازه ای دارد.

✱ ۳۹۰) موجود زنده دارای: خاصیت محافظت برذات، انطباق با محیط، خوی و عادت، تغذیه و رشد می‌باشد.

✱ ۳۹۱) داروین در اثر جستجوهایش به این نتیجه رسید که برای طبیعت زنده شخصیت قائل شود.

✱ ۳۹۲) نظریه شعور باطن و نظریه عقده‌های «فروید» ثابت می‌کند که جریانهای اخلاقی و جریانهای مستقلی از این جریانهای مادی هستند.

✱ ۳۹۳) در اثر فعل و انفعال اجزاء ماده زمینه و استعداد برای نیروی اصیل حیاتی پیدا میشود و خاصیت نیروی حیاتی بوجود میآید.

✱ ۳۹۴) نیروهای حیاتی هم در نتیجه نقل و انتقالهای انرژی است که درمورد خاصی تمرکز پیدا می کند وحیات بوجود میاید.

✱ ۳۹۵) در پیدایش زنده اول که سرمنشاء همه زنده هاست قدرت ماوراءالطبیعی دخال