سخنان حجت‌الاسلام خامنه‌ای در رابطه با نخستین کنگره سراسری حزب جمهوری اسلامی

رهنمودهای مهم رئیس جمهوری و رئیس شورای عالی دفاع در دیدار با فرمانده جدید نیروی دریائی و فرماندهان عالیرتبه این نیرو:

اگر انسانهایتان با کیفیت شدند، ابزارهایتان درست خواهند شد

● ما برای حزب جمهوری اسلامی موفقیتی جدا از موفقیت انقلاب اسلامی و ملت ایران قائل نبوده و نیستیم

تشکیل کنگره بمعنای ریشه‌دار بودن حزب جمهوری اسلامی است در صفحه ۲

۱۸ صفحه

اطلاعات

تکشماره ۲۰ ریال

سه شنبه ۱۳ اردیبهشت ۱۳۶۲ ـ ۱۹ رجب ۱۴۰۳ ـ شماره ۱۷۰۰۲

باغرق کردن ناوچه مهاجم رژیم بعثی عراق

نیروی دریایی ایران دومین حمله دریایی عراق به چاههای نفتی نوروز را درهم کوبید

★ ناوچه مهاجم دشمن از نوع «اوزا» بود و تلاش برای یافتن اجساد سرنشینان آن ادامه دارد

رژیم بعثی یك کشتی کویتی حامل آب و آذوقه را غرق کرد

صفحه ۲

در دیدار با وزیر آموزش و پرورش و جمعی از معلمان کشور

سخنان رئیس مجلس و نخست‌وزیر پیرامون اهمیت و نقش معلم در جامعه

حجت‌الاسلام هاشمی رفسنجانی:

باید حالت تقدس را در گروه معلمین بوجود آوریم

نخست‌وزیر:

در نظام جمهوری اسلامی معلمین در کنار روحانیت در سرنوشت انقلاب تاثیر عمیقی دارند

در صفحه ۲

گزارش فعالیت هیاتهای پیگیری فرمان امام در تهران و شهرستانها

در صفحه ٤

اعتراف اعضای کمیته مرکزی حزب خائن توده به دهها سال جاسوسی برای کگ‌ب

حزب توده اصولا برای جاسوسی و جمع‌آوری اطلاعات بنفع شوروی پایه‌ریزی شد

در صفحه ۳

احمد علی رصدی — رفعت محمد زاده — هارگی آوانسیان — کیومرث زرشناس — غلامحسن قائم پناه

قسمتی از تخت طاووس که از کاخ گلستان سرقت شده بود کشف شد

دسته طلاوجواهر نشان تخت طاووس در جریان فتح کاخها در روز های پیروزی انقلاب اسلامی به‌سرقت رفته بود

در صفحه ۱۳

گروه کثیری از ضدانقلابیون در غرب کشور قلع و قمع شدند

حسین فرهادپور، یکی از سرگروههای نظامی حزب منحله دموکرات و مسئول تدارکات گروهك الحادی کومله جزو کشته و زخمی شدگان دیده می‌شوند

در صفحه ١٤

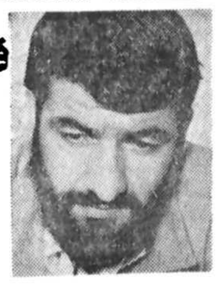

فرمانده سپاه پاسداران جریان دستگیری سران حزب خائن توده را تشریح کرد

کادرهای درجه یك و درجه دو حزب توده دستگیر شدند

کلیه کسانیکه قصد توطئه براندازی داشتند دستگیر شدند

در صفحه ١٤

سخن روز

«ستون فقرات کشور» را محکمتر و استوارتر کنیم

در بحث روز کارگر و بحث بعدی آن تحت عنوان «کارگران، برگزیدگان خدا، اساس استقلال و ستون‌فقرات کشورند» وعده دادیم که به سخنان امام در این رابطه بپردازیم و مطلب را تمام کنیم و دریغ است که در چنین زمینه مهم و مناسبی سخن را ناتمام بگذاریم.

همانطور که در مباحث قبلی ملاحظه کردید امام امت والاترین، شکوهمندترین و بی‌پروا ترین ستایشها و تحسین و تجلیلها را در باره اقشار زحمتکش و در راس آنها کشاورزان و کارگران و ..... با زبان و قلم اظهار کرده‌اند. و ما از همه میخواهیم روی این کلمات و تعبیرات و اینکه چه نتایجی برآنها مترتب می‌شود و واقعا مفهوم عملی آنها چیست دقت و تعمق کنند.

وقتی امام با وجود تکیه برمفهوم عام «ملت» و در عین‌حالیکه می‌گویند اسلام برای همه قشرها اهمیت قائل است، بلافاصله قشر کارگر و کشاورز را مستقلا مطرح کرده و با قید «خصوصا قشر کارگران» حسابی دیگربرای آنها باز می‌کنند، ما چه نتیجه‌ای باید از آن بگیریم؟ وقتی کارگران و کشاورزان را «اساس کشور» اساس اقتصاد کشور، «اساس استقلال کشور» می‌خوانند، ما در برنامه‌ریزیهای عمومی کشور در عرصه اقتصادی و در حرکت بسوی استقلال و خودکفایی چه‌نوع جهت‌گیری را باید انتخاب کنیم؟ کشور و اقتصاد کشور و استقلال کشور را بیشتر روی مصالح واقعی و انسانی کدامیك از اقشار ملت شریف باید بناکنیم؟

وقتی امام کارگران و کشاورزان را «ستون فقرات کشور، ستون فقرات انقلاب، مجاهدین فی‌سبیل‌الله، نجات دهنده متن کشور از وابستگی و برگزیدگان خداوند» اعلام می‌کنند آیا از نظرما و شما باید این تعبیرات صرفا «نوعی تعبیرات ادبی تلقی شود یا آنرا حاکی از واقع امر و واقعیت جاری بدانیم و بیندیشیم که لازمه چنین دیدگاهی و چنین ارزیابیی در عمل چیست و چه باید باشد؟

آنچه ما می‌فهمیم اینست که ستون فقرات یک کشور یعنی ستونی که اگر از حیث معنوی و مادی ضعیف‌بود، زیرفشار زندگی اضطراری و محرومیتهای اجتماعی بود، بحال خود زیرضربات محرومیتها و در چنگ فشارهای مرئی و نامرئی صاحبان ثروت و قدرت اقتصادی رهاشد و دولت بعنوان یک عنصر مدافع از حقوق او و مراقب برتامین آن حقوق همراه او حرکت نکرد، خدای ناکرده می‌شکند یا حداقل خمیده می‌شود و به انواع و اقسام بیماریهای فلج‌کننده مبتلا می‌شود. بعبارت دیگرستون‌فقرات یک کشور اگر چنین شد کمراقتصاد آن کشور می‌شکند، اقتصادش فلج می‌شود. آیا چنان دیدگاه و چنان اعتقاد و چنان‌تعبیراتی‌در باره کارگران و کشاورزان، چنین‌لوازمی راقهرا همراه دارد یا ندارد؟

وقتی از امام خویش می‌شنویم که کارگران «مدیر جامعه، اداره کننده کشورها و مملکتها و مدیر و اداره کننده و زنده کننده این عالم و این زمین» می‌باشند چه‌باید بکنیم؟ مدیر و محیی (زنده‌کننده) این جوامع و این عالم و این کره ارض بودن چه مفهومی دارد؟ آیا باید نسبت به‌آنها طوری عمل کنیم، برنامه‌ریزی کنیم، قانونگزاری‌کنیم و نظارت کنیم که لازمه چنین تعبیرات و چنین دیدگاهی است و شایسته برخورد با یک مدیر و یک محیی، یک «دارم‌کننده و زنده‌کننده جامعه و جهان؟ آیا لازمه این اعتقاد و این دیدگاه این نیست که والی‌مسلمین و حکومت اسلامی با اختیارات حکومتی خویش و بمنظور رعایت و تحقق و حفظ مصلحت و منفعت جامعه اسلامی اقشارکارگر و کشاورز و امثالهم‌چنان حمایت و تقویت و تامین‌کند که هیچ صاحب ثروت و قدرتی نتواند از اضطرار آنها سوء استفاده نماید؟ آخر مگرنه اینست که هرگاه اداره ـ کنندگان و زنده‌کنندگان این عالم و این جوامع و این زمین برای اداره کامل زندگی‌خویش در دغدغه و اضطراب و فشار باشند و از عهده اداره‌کردن و زنده‌نگهداشتن‌خود و متعلقین خویش برنیایند عالم را و جامعه را و زمین را نخواهند توانست اداره‌کنند، زنده کنند؟

جامعه و دنیایی که در غرب یا شرق، عملا اقشار مستضعف کارگر و کشاورز را چنان در چنگ روابط تحمیلی مرئی و نامرئی گرفتار کرده یا خودبخود رهاکرده

درصفحه ١٤

دادستان کل کشور از یکانهای مستقر در فرودگاه مهرآباد، بازدید کرد

آیت‌الله صانعی دادستان کل کشور و عضوشورای عالی قضایی در مراسم صبحگاهی مشترك یگانهای هوایی سپاه پاسداران، هوانیروز و شهربانی مستقر درفرودگاه مهرآباد گفت: در زمان طاغوت، استعمار به ملتها چنان تفهیم کرده بود که آنها به تنهایی قادر به انجام هیچگونه کاری اعم از نظامی و سیاسی نبوده و نیستند. در گذشته، ما حتی حق نداشتیم که نمایندگانی برای مجلس بفرستیم و انتخاب نماینده توسط آمریکا و دستیارانش صورت می گرفت. اما امروز با پیروزی انقلاب اسلامی، به حول و قوه الهی همه کارها در هر سطحی که باشد توسط خود مردم انجام می گیرد.

دادستان کل کشور در قسمتی دیگر از سخنانش با اشاره به بیانات امام امت که فرمودند: اگر هواپیماها و چتربازهای آمریکایی به مرز هوائی ما تجاوز کنند ما آنها را در روی هوا می زنیم، منظورشان با اتکال به خدا و ایمان شما نیروهای از جان گذشته است.وی آنگاه از هلیکوپتری که توسط برادران جان‌بر کف‌سپاه پاسداران ساخته شده بود بازدید کرد.

دادستان کل کشور در پایان این مراسم در گفتگوئی کوتاه، چهارمین سالگرد شهادت فیلسوف عالیقدر استاد شهید مرتضی مطهری را به امام امت و امت شهیدپرور تبریك و تسلیت گفت.

آقای صانعی ضمن اظهار امیدواری که بتوانیم راه استاد را ادامه دهیم، گفت: هر انقلابی دو چهره دارد، خون و پیام، که استاد مطهری هر دو چهره را دارا بود. همچون خورشید در جامعه اسلامی درخشید و به جامعه ظلمانی و طاغوتی نوید پیروزی ایدئولوژی اسلامی برافکار کفر و الحادی را داد و باخون سرخ خویش انقلاب را رنگین کرد. و با خون مطهرش تمام‌رنگها و زنگارهای کفر و الحاد و التقاط را در هم کوبید، به فرموده حضرت آیت‌الله العظمی منتظری، استادمطهری از محکمات انقلاب است چون جریان ایدئولوژی انقلاب اسلامی بربایه افکار استاد گردش و چرخش دارد و به حق، محور ایدئولوژی اسلام است.

پیام وزیر آموزش و پرورش بمناسبت سالگرد شهادت استاد مطهری و هفته معلم

بمناسبت سالروز شهادت استاد مرتضی مطهری و هفته بزرگداشت مقام معلم از سوی سیداکبر پرورش وزیر آموزش و پرورش پیامی فرستاده شد که اهم این پیام بشرح زیر بنظر خوانندگان میرسد:

خداوند نخستین معلم انسان شد.

سلام ودرود برپیامبر بزرك و معلم عظیم انسانیت که در روزگار ظلمت، روزگاری که بفرموده علی‌علیه السلام، ارکان ایمان و یقین متزلزل شده بود و مردم لگد کوب فتنه‌ها شده بودند، خوابشان بیداری وسرمه چشمشان اشك تباهی بود.

در چنین روزگاری پیامبر بزرك، پرچم ایمان و یقین را در گذرگاه ناس برافراشت و ازشبی چنان‌تاریك لیله‌القدری ساخت که بار دیگر معبد توحید ازنور ایمان خدا یافتگان چراغانی شد و بدینگونه خداوند پیامبر را نیز معلم انسان ساخت.

روزگار درازی گذشت و شب داران دیگر بار، آتش غوغای جاهلیت را در تاریخ انسان برافروختندوبر دفتر مذهب و مکتب ما رقم مغلطه کشیدند. و آئین‌مان را در مسلخ تمدن سر بریرند و مارا از معبد ایمان راندند و اگر گاهی نوری هم از سوئی تابیدن می‌گرفت غوغا سالاران خاموشش می‌کردند و اگر پائی برای رفتن یافت می‌شد دژخیمان قبیله‌غارت به زنجیرش می‌کشیدند تا برگهای درخت زندگی به زردی گرائید و ثمره حیات پوسیده شد «وظهرالفسادفی البروالبحر» این بار معلمی دیگر که‌فریادش یادآورابهت پیامبران بودو صلابت صدایش آوای امامان داشت، خروش خویش را برسر خفتگان زمین فرو ریخت و از سینه چاکش امواج روان نور بر مستضعفین زمین جاری شد و از نفس افتادگان را دوباره گرمی حیات بخشید اسلام تولدی دیگر یافت و انسان هم.

بیداری او خواب جهانیان را برآشفت و باردیگر ابوالهب ها آتش بیار معرکه کفر و نفاق شدند و خواستند در غوغا سالاری خویش جاهلان را برمرکب قدرت بنشانند و در این‌راه از همه خوارجی که‌درآستین کفر داشتند بهره بردند و خون عزیزان این امت را همچون، مطهری‌بهشتی خوی‌و بهشتی مطهرورجائی‌باهنرو باهنرجامند که همه‌پاره‌تن امام‌هم‌بودند به‌خاك‌ریختند، آنهارا کشتند اما شهادت آنها همچون حیاتشان بیدار کننده بود خون آنها هم معلم بود ـ آنها ثارالله‌بودند در مکتب خدا درس عشق آموخته بودند.

اینك شما ای برادر و ای خواهر معلم، شماوصی آنها هستید و وصی همه معلمین شهید تاریخ، قامت حق جوی خویش را راست نگه دار تا ستمگران‌ببینند معلمی دیگر، برافروخته و راست قامت‌تر پا جای انبیاء می‌گذارد و بی‌هیچ بیمی در سنگر بیداری نشسته‌است.

ببینند با فریادی رساتر در مکتب امام، کودکان معصوم را بسوی حکومت قسط و عدل و جاری کردن قوانین الهی رهبری می‌کنند.

ای خواهران و ای برادران معلم بکودکان‌مظلوم بیاموزید که رهبرشان در کربلای حسین (ع) و درکنار نیایشگاه علی (علیه‌السلام) پیام عصیان علیه شرق وغرب را فراگرفت و برمستضعفین زمین‌جاری‌ساخت: بیآموزید که پیامبر آموخت وجهانی را دگرگون کرد بیاموزید که امام آموخت و قدرتمندان را بذلت کشید شما هم بیاموزید و جانشین آنها باشید.

دیدار با امام امت

در سالروز شهادت علامه آیت‌الله مطهری، خانواده این شهید والامقام انقلاب اسلامی و خانواده های شهدای شهرستان های زاهدان، خاش، سراوان، نیشابور، ایرانشهر وجمعی ازمسئولین نهادهای چابهار دیروز در حسینیه جماران‌با امام خمینی رهبر انقلاب و بنیانگزار جمهوری اسلامی ایران دیدار کردند.

در این دیدار که جمعی از روحانیون و امام جمعه بروجرد نیزحضور داشتند، آقای کروبی سرپرست بنیاد شهید طی سخنانی از مقام علمی، مذهبی، سیاسی و مبارزاتی آیت‌الله علامه‌شهید مرتضی مطهری تجلیل بعمل آورد. وی در بخش دیگری از سخنانش از سوی امام امت‌از ایثارگریها وفداکاری های خانواده های شهدا قدردانی کرد.

در پایان، امام خمینی امید مستضعفان جهان به ابراز احساسات پرشور حاضرین پاسخ گفتند.

گزیده‌ای از نوشته ها و آثار شهید مطهری بمناسبت چهارمین سالگرد شهادت استاد

بررسی علل پیدایش ارزش اضافی و مسأله مالکیت در اسلام سوسیالیسم و سرمایه‌داری

در صفحه ۷

دیدار مردم با نمایندگان مجلس، فردا برگزار می‌شود

در ملاقات حضوری این هفته مردم با نمایندگان، حجت‌الاسلام حسین نواب بخشی نماینده رامهرمز و عضو کمیسیون اصل ۹۰ بخش ارشاد و خواهران مریم بهروزی نماینده تهران وعضو کمیسیون اصل ۹۰ بخش قضائی و مدنی و ماتقه صدیقی (رجائی) نماینده تهران و عضو کمیسیون رسیدگی به سئوالات شرکت دارند. خواهران وبرادران جهت ملاقات بااین‌نمایندگان می‌توانند روز چهارشنبه (۱٤ر۲ر٦۲) از ساعت ۱۳ الی ۱٤ بادر دست داشتن شناسنامه یا کارت شناسائی به آدرس: خیابان ولی‌عصر جنب خیابان امام خمینی، دفتر تماس مردم بانمایندگان مراجعه نمایند. برادران و خواهران جهت کسب هرگونه اطلاع در مورد ملاقات نیز می‌توانند باتلفن ٦٦۹۸۸۱ تماس بگیرند.

اخطار گمرك بصاحبان بالا در گمرك زاهدان

براساس گزارش روابط عمومی گمرك ایران، گمرك زاهدان به علت تراکم کالا های وارداتی، از صاحبان کالاها تقاضا می کندجهت ترخیص کالاهای خود به گمرك زاهدان مراجعه کنند.

در غیر اینصورت، طبق تصمیمات متخذه کالاهای مزبور به گمرك اصفهان ترانزیت اداری خواهد شدو هنگام ترخیص، کلیه‌هزینه های متعلقه از صاحبان کالا وصول می گردد.

انشاء الله جنگ تمام بشود و آن خرابیهائی که بدست کفار برما وارد شده است بزودی جبران شود و خانه های شهر از اول ساخته شود. «امام خمینی»

امت همیشه در صحنه حزب‌الله می‌توانند کمکهای نقدی خودرا جهت بازسازی شهرهمیشه جاوید خرمشهر توسط کلیه شعب بانک ملی به حساب ٤٤٤٤ بانکملی شعبه مرکزبنام حضرت حجت‌الاسلام والمسلمین سیدعلی خامنه‌ای امام جمعه محبوب تهران واریز و فیش آنرا به صندوق پستی ٤١٦٤ر٤١ ارسال دارند.

تلفن ستاد معین بازسازی خرمشهر استان تهران ۸۱ـ۹۳۹۹۸۰

بسمه تعالی

من کس دیگری جز شهید مطهری سراغ ندارم که بتوانم بگویم بی‌استثنا آثارش خوب است.

امام خمینی

سمینار تحلیل وبررسی ابعاد فکری استاد شهید مطهری ۱۳ الی ۱۵ اردیبهشت ٦۲ دانشگاه کرمان.

کمیته فرهنگی جهاد دانشگاهی کرمان

آـ۲۰۹۱

برادر مهندس نوروزی معاونت محترم شهرداری تهران

مصیبت وارده را به‌شما وخانواده گرامیتان صمیمانه تسلیت عرض می‌نمائیم.

هیئت مدیره مجتمع مسکونی افسران شهربانی (پاس)

آـ۲۰۰۹٦

اطلاعیه هیئت بدوی بازسازی نیروی انسانی وزارت بازرگانی

آـ ۱۱۵۳۹ بقیه در صفحه ۱۳

قابل توجه کلیه ارگانها و نهاد های انقلابی و کتابفروشیهای معتبر

آـ ۲۰۸۰ بقیه در صفحه ۳

اطلاعات هفتگی چهارشنبه ها منتشر می‌شود

بسم رب‌الشهداء و الصدیقین

شهید در برابر کلیه جریان های کفر و نفاق از حرمت انسان و ارزشهای فطری‌و الهی‌نهضت‌در انسان‌پاسداری می‌کند و با انتخاب این خط‌مشی اراده خداوند و تقدیر او رابرحرکت تاریخ حاکم می‌نماید.

ازسخنان‌شهیدسیدعبدالرضا موسوی فرمانده سپاه پاسداران انقلاب اسلامی خرمشهر.

پاسدار شهید سید عبدالرضا موسوی مرد ایمان وعمل وتقوی و استقامت جهاد و ایثارگری خلوص‌وپاکی فرمانده سپاه‌پاسداران انقلاب اسلامی خرمشهر کمباجان ودل ولی‌امر وامام خویش را یافته بود و در اطاعت از فرامینش به‌میعادگاه معشوق شتافت وفلاح ابدی را برزندگی پست دنیوی برگزید مراسم‌یکمین سالگردشهادت این پاسدارفداکار اسلام درتاریخ‌چهارشنبه ۱٤ر۲ر۱۳٦۲ ازساعت ٤ الی٦ بعداز ظهر در مسجد دانشگاه تهران برگزار می‌گردد.

امید آنکه امت شهیدپرور باحضور یکپارچه و مرصوص خود دراین مراسم ضمن گرامیداشت خاطره شهیدان همیشه جاودان انقلاب اسلامی ارواح‌طیبه‌آنان را خشنود سازند.

بنیاد امور مهاجرین جنگ تحمیلی استان خوزستان.

شورای هماهنگی تبلیغات اسلامی خرمشهر.

خانواده شهید.

آـ٦۲۸

بسمه تعالی

میزگرد ارتباط مستقیم مردم و مسئولین این هفته باشرکت برادران محسن رفیق‌دوست وزیر محترم سپاه پاسداران و محسن رضائی فرمانده کل سپاه پاسداران تشکیل می‌گردد.

مکان: مسجد امام خمینی

زمان: چهارشنبه ۱٤ر۲ر٦۲ از ٤ بعداز ظهر.

ستاد برگزاری مراسم اصناف

آـ۱۱۵۵٦

قابل توجه

کلیه وارد کنندگان کالا

رجوع به صفحه ۹

آـ۱۱۰۲۲

دنیای ورزش شنبه ها

هوالعزیز

قابل توجه صنف محترم آهن فروش تهران

آـ ۱۱۵۲۸ بقیه در صفحه دوم

سخنان حجت‌الاسلام خامنه‌ای در رابطه با نخستین کنگره سراسری حزب جمهوری اسلامی

حجت‌الاسلام والمسلمین سید علی خامنه‌ای رئیس جمهوری کشورمان و دبیرکل حزب جمهوری اسلامی در آستانه برگزاری کنگره سراسری حزب جمهوری اسلامی در یک کنفرانس مطبوعاتی و رادیو تلویزیونی به سئوالات خبرنگاران در زمینه مسائل مربوط به برگزاری کنگره، هدفهای آن و فرازونشیب‌های حزب در طول مدتی که از آغاز فعالیت آن می‌گذرد پاسخ دادند. متن این مصاحبه در زیر از نظرتان می‌گذرد:

در آغاز این گفتگوی مطبوعاتی و رادیو تلویزیونی حجت‌الاسلام والمسلمین سید علی خامنه‌ای رئیس جمهوری و دبیر کل حزب جمهوری اسلامی ایران با اشاره به اینکه زمان برگزاری کنگره سراسری حزب جمهوری اسلامی در اواخر ماه جاری خواهد بود، درباره‌هدف از برگزاری‌کنگره حزب اظهار داشت:

کنگره یک مقطع طبیعی برای روند حزب‌محسوب می‌شود و به معنای ارتباط کادرهای تصمیم گیرنده با افراد و اعضاء حزب است.

دبیر کل حزب جمهوری اسلامی با اشاره به اینکه کنگره به‌معنای ریشه‌دار شدن و ریشه دار بودن حزب و نفوذ در اعماق جامعه است، افزود:

حزب اگر به معنای واقعی یک حزب باشد، یعنی در اعماق جامعه علاقمندان و اعضائی داشته باشد، ناچاراست نظر آنها را درباره مهمترین مسائل حزب‌بداندو تصمیمگیریها را به آنان واگذار نماید و این در کنگره عملی میشود. بنابراین دربیان هدف از تشکیل کنگره باید بگویم کنگره در حقیقت بخشی از حیات حزب و وسیله‌ای برای تداوم آن محسوب میشود.

کیفیت برگزاری کنگره

حجت‌الاسلام‌والمسلمین‌خامنه‌ای درزمینه کیفیت‌برگزاری کنگره حزب اظهار داشت:

اولین کنگره از افراد منتخب کلیه حوزه‌های حزب در سراسر کشور تشکیل می‌شود. ما یک انتخاباتی‌درحوزه‌های حزبی برگزار کردیم و هر حوزه یک نماینده انتخاب کرد و با انتخابات پی‌درپی در همه نقاط کشور، و در همه رده‌های حزبی، تعدادی از اعضاء برای شرکت در کنگره سراسری حزب برگزیده شده‌اند. در کنار این جمع ازبعضی افراد موثر حزب، شخصیت‌های حزبی و چهره‌های معروفی که عضو حزب هستند برای شرکت در این کنگره دعوت‌بعمل آمده است و کنگره علاوه براین عده که اعضاء اصلی کنگره هستند، تعدادی ناظر و میهمان هم دارد.

شورای مرکزی جدید حزب

دبیر کل حزب جمهوری اسلامی در این‌گفتگو درپاسخ به این سئوال که در کنگره‌سراسری‌حزب آیا اعضاء شورای مرکزی حزب انتخاب می‌شوند و یا روی مواضع جدید هم بحث خواهد شد؟ گفت:

یکی از کارهای کنگره حزب تعیین‌اعضای‌شورای‌مرکزی است. همانطور که مطلع‌هستیم، اعضاء اولین شورای‌مرکزی توسط ۵ نفر موسسین حزب انتخاب شدند و پس از اینکه بعضی از آن برادران به شهادت رسیدند، بقیه افرادبوسیله خود شورای مرکزی تعیین و برگزیده‌شدند. اما درپی‌تشکیل کنگره، کلیه اعضاء شورای مرکزی حزب با انتخاب شرکت کنندگان در کنگره که برگزیدگان اعضاء هستند، انتخاب می‌شوند. علاوه بر اینها کنگره اساسنامه و مرامنامه را تصویب خواهد کرد، همچنین اعضاء شورای داوری که یکی از بالاترین رده‌های حزبی هستند، انتخاب‌می‌شوند ودرباره مواضع حزب نیز بحث و گفتگو به‌عمل می‌آید و در زمینه مواضع حزب اگر نظری باشد در آنجا طرح خواهدشد.

تغییر در سازماندهی؟

حجت‌الاسلام خامنه‌ای در پاسخ به این سئوال که آیا با تشکیل کنگره سراسری حزب تغییری در سازماندهی و تشکیلات حزب ایجاد خواهدشد یا خیر؟ اظهار داشت:

در شکل کلی سازماندهی حزب تغییری ایجاد نخواهد شد، لکن در اساسنامه پیشنهادی و اصلاح شده‌ای که به کنگره تقدیم می‌شود تا مورد بررسی‌و در نهایت‌تصویب‌قرار گیرد، تغییراتی جزئی در سازماندهی پیش‌بینی شده است. بنابراین اگر همان اساسنامه تصویب‌شوددر کل‌استخوانبندی حزب تغییری بوجود نمی‌آید، امادر جزئیات‌ممکن است این تغییرات حاصل گردد.

وی با اشاره به اینکه تصمیمات کنگره در حال حاضر قابل پیش‌بینی نیست، افزود: ممکن است در کنگره نقطه نظرهای دیگری وجود داشته باشد که به چنین تغییری بینجامد و آنرا احتمال میدهیم.

رئیس جمهوری کشورمان و دبیر کل‌حزب جمهوری اسلامی در زمینه تحولاتی که پس از تشکیل کنگره‌دروضعیت حزب بوجود خواهد آمد، با اشاره به فاصله و تاخیری که از آغاز ولادت حزب تاکنون پیش آمده است افزود:

همه برادران حزبی منتظرهستندکه‌کنگره‌تشکیل‌شودو امیدهائی به کنگره بسته‌اند و فکر می‌کنیم که تشکیل کنگره نفس‌جدیدی به حزب خواهد داد و با شورای مرکزی آینده که منتخب اعضاء کنگره خواهند بود، حزب می‌تواند فعالیت بیشتر و بهتر و همه‌جانبه‌تری را در زمینه اهداف خود شروع کند و انشاء الله در زمینه‌های معنوی که همان‌هدف‌های اصلی‌حزب بشمار می‌روند پیشرفت‌هائی را بدست آورد. ایشان اضافه کردند: در شورای‌مرکزی جدید سعی براینست اعضاء شورا کسانی باشند که بتوانند در فعالیت‌های حزبی سرمایه‌گذاری وقتی بیشتر بنمایند و فکر می‌کنیم، کنگره انشاء الله زمینه و مقدمه‌ای خواهد بود برای تلاش روزافزون حزب.

عملکرد حزب در روند انقلاب

رئیس جمهوری ودبیر کل حزب جمهوری اسلامی درپاسخ به‌سئوال خبرنگار اطلاعات که پرسید: به‌عنوان دبیر کل حزب عملکرد ونقش حزب را در روندانقلاب چگونه ارزیابی می‌کنید واز کنگره آینده چه انتظاراتی دارید؟ اظهار داشت:

ارزیابی ما از حزب، ارزیابی درمورد مجموعه افرادیست که خود را وابسته به‌انقلاب می‌دانند و برای انقلاب بیشترین وبالاترین نقش را همواره قائل بوده و تلاش خودرا دراینراه کرده‌اند وطبعا یکچنین ارزیابی همواره مثبت است. مانه فقط درمورد حزب‌بلکه درمورد همه نیروهائی که از آغاز انقلاب تاکنون درخدمت انقلاب قرار داشتند، یکچنین ارزیابی مثبتی داریم. طبیعی است در آغاز یک نظم‌جدید در جامعه و شالوده ریزی یک نظام نوین، آنهم بعداز اینهمه ویرانی که در طول‌سالهای دراز قبل‌از انقلاب وجود داشته، نمی‌توان انتظارداشت که‌همه‌کارها بسهولت انجام گیرد وهمه هدفهابزودی بدست آید و پی‌درپی کامیابی‌های اجتماعی حاصل‌گردد، لکن باید انتظار داشت که همه تلاش وفعالیت‌های خود را در راه انقلاب متمرکز کنند و درحزب اینکار انجام‌گرفته است.

حزب از اول ولادت خود تاامروز تلاش خود را در خدمت هدفهای انقلاب گذاشته است. چه در ماههای اول پیروزی انقلاب که کلیه کارهای تبلیغاتی، حرکات عمومی و اجتماعی بادست اندرکاری حزب انجام می‌گرفت. راهپیمائی‌ها، برگزاری مراسم، ازمراسم نماز جمعه تا انتشار پوسترها واطلاعیه‌های گوناگون مربوط بمسائل مختلف، وچه دردوران برگزاری انتخابات مجلس شورای اسلامی که حزب علیرغم فشارها و شانتاژی که علیه آن و مسئولان آن وجود داشت چشم به بهترین افرادوعناصر برای کاندیدائی مجلس شورای اسلامی دوخته بود و اهمیت‌به‌این نمی‌داد که فلانی برای آمدن به مجلس‌شورای اسلامی حزبی باشد یانباشد. بلکه به‌آن‌اهمیت می‌داد که مومن، کارآمد ومورد اعتماد مردم باشد وچه‌دردوران برگزاری انتخابات ریاست جمهوری که در زیر شدیدترین ضربات تبلیغاتی و تهاجم سیاسی چه‌از داخل وچه ازخارج قرار داشت وچه در دوران‌های بعدکه افراد و مسئولین حزبی در میدان‌های مختلف سیاسی، نظامی به فعالیت‌های خود مشغول بودند، تاامروز حزب همواره به عنوان مجموعه غرضی ومقصدی وهدفی جز بپیشرفت‌انقلاب ونزدیک شدن به‌اهدافه‌آن‌نداشته است. قضاوت‌مادرباره موفقیت‌حزب بااین دید واز این نگاه است و هرچه ملت ایران وانقلاب موفق شده، حزب‌هم به همین اندازه‌موفق بوده است. مابرای حزب موفقیتی جدا و سوای از موفقیت‌انقلاب و ملت ایران قائل نبوده‌ایم ونیستیم. بااین دید می‌توان گفت، بله حزب جمهوری اسلامی تاکنون موفق بوده است. مابه فضل الهی توانستیم مجلس خبرگان خوبی ترتیب بدهیم که در سال ۵۸ قانون اساسی مستحکم ومتینی‌رابرایمان به‌ارمغان‌آورد. توانستیم‌مجلس‌شورای اسلامی خط امامی درست کنیم‌کباهمه فشارهای‌بنی‌صدر و عمالش بالاخره برجریان های ضد اسلامی و ضد انقلابی فائق آمد.

حجت‌الاسلام والمسلمین خامنه‌ای اضافه کرد:

امروز هم باکمال قدرت مجلس شورای اسلامی در حرکت است. ما علیرغم فشاری کمرما بود، برهمه اعضاء حزب، از شهید مظلوم عزیزمان آیت‌الله بهشتی تا افرادی که مسئولان اینجا وآنجای حزب بودند توانستیم به وظایف انقلابیمان ادامه دهیم ونصرت الهی‌هم همواره بامابوده است. لذا بااین دید ارزیابی ما از فعالیت‌ها وتلاش‌های حزب، از آغاز تاامروز، یک‌ارزیابی مثبت است.

انتظارات از کنگره

دبیر کل حزب جمهوری اسلامی در پاسخ به قسمت دیگری از سئوال خبرنگار ما در زمینه انتظاراتی که ازکنگره می‌رود، اظهار داشت:

بزرگترین انتظار از کنگره اینست که بتواند ما را در ادامه این روند یاری کند. اگر این کنگره که در حقیقت مجموعه‌ای از حزب و تبلوری ازکلیه خواست‌ها، آرمان‌ها، احساس‌ها و انگیزه‌ها در درون حزب است، بتواند ما را در ادامه راهی که ازآغاز تابه‌امروز پیموده‌ایم مدد رساند، انشاءالله کنگره موفقی برای‌ما به حساب می‌آید.

ایشان در پاسخ به این سئوال که پس‌ازشهادت شهید مظلوم دکتر بهشتی آیا تغییراتی در خط مشی‌کلی حزب داده شده است یانه؟ اظهار داشت:

نه، حرکت اساسی و اصولی‌مان از زمان شهیدبهشتی تا به‌امروز به‌هیچوجه تغییر نکرده است و موجبی برای این تغییر وجود نداشته است. همانطورکه‌میدانید «مواضع ما» که در دسترس واختیار برادران و خواهران حزبی است و برادرمان جناب آقای هاشمی رفسنجانی آنرا تدریس می‌کنند و درمعرض اطلاع و فراگیری همه آحاد ملت‌قرار دارد، با کمک موثر ایشان تنظیم شد و به رشته تحریر درآمد. آنروز مواضع ما همین بود و امروز هم همان‌است وازآنزمان تاکنون هیچگونه‌تغییری درخط مشی اصولی‌مان پدید نیامده است و امیدواریم بتوانیم آنرا تکمیل کنیم.

فرازونشیب‌های حزب

در ادامه این کنفرانس مطبوعاتی دبیر کل حزب جمهوری اسلامی فرازونشیب های حزب را نسبت به عمر کوتاه آن خیلی زیاد دانست و اظهار داشت:

حزب در غربت متولد شد. قبل از پیروزی انقلاب اسلامی حزب پایه‌گذاری شد و ما انتظار داشتیم پس ازاعلام رسمی حزب همگی بازداشت شویم و درنکر بودیم کمکسانی را بجای خودمان تعیین کنیم تا هنگامی که ما بازداشت‌شدیم آنها باشند و حزب را بصورت مخفیانه ادامه دهند. اما با پیروزی انقلاب اسلامی حزب بااقبال عمومی و وسیع مردم روبرو شد که ما به‌این‌حدانتظار آنرا نداشتیم. شاید بعضی‌ها بدانند که ما در اساسنامه حزبمان زمان تشکیل‌کنگره را وقتی پیش‌بینی کرده بودیم که‌اعضاء حزب به ۳۰۰ نفر برسند، یعنی به‌هیچوجه انتظار نداشتیم که در روز اول نزدیک به ده‌هزار نفر نام‌نویسی کنند، و در نیمروز اول اول اعلام ثبت‌نام در جراید پس از اعلام موجودیت حزب، هجوم برای ثبت‌نام در حزب آغاز شد و ما مجبور شدیم برای مقدمات ثبت‌نام از خیل عظیم مشتاقان ثبت‌نام وعضویت در حزب را فراهم آوریم. و باوجودیکه سازماندهی‌درستی وجود نداشت، بیش از یک میلیون نفر جمعیتی که به ما پیوسته بودند (البته رقم دقیق یادم نیست ولی در یکزمانی این رقم را حدود ۲ میلیون نفر تخمین میزدیم.) و هیچ دستگاه مجرب تشکیلاتی نمیتوانست این جمعیت کثیر را جمع‌وجور کند. در آن وضع نابسامان تشکیلاتی‌وسازمانی ما توانستیم بسیاری کارهای باب حوائج انقلاب را انجام دهیم و این به کمک ایثار و اخلاص برادران و خواهرانی بود که شب و روز در حزب کار می‌کردند وبرای کارشان جز صواب الهی قصد نداشتند. به همان کیفیت توانستیم کارهای بعدی از قبیل انتخابات مجلس خبرگان و مجلس شورای ملی و غیره را برگزارکنیم. و این کارها درروزهایی بود که در تهران عوامل‌وایادی کسانی می‌کشتند و افرادی را به بهانه انتساب به حزب جمهوری اسلامی مورد اهانت قرار میدادند. وابستگی به آن حزب، سازمان و گروه معلوم‌الحال خائن و ضدانقلاب روا و جایز بود و موجب هیچگونه خصومت و دشمنی با هیچیک از مسئولین درجه یک کشور یعنی رئیس جمهور وقت و اطرافیانش نمی‌شد، اما وابستگی به حزب جمهوری اسلامی کمیک حزب‌اسلامی بود و شخصیتی مانند شهید بهشتی در راس آن بود ازنظر آنها جرم محسوب میشد و این دوران‌ها را که ما پشت‌سر گذرانده‌ایم را نشیب و حضیض نمیدانیم، بلکه آنهم خود اوجی و اعتلائی بود، که حزب‌آنقدردرخط انقلاب سرسخت و سازش‌ناپذیر است که به هیچوجه ضدانقلاب‌ها نمی‌توانند باآن کنار بیایند، لکن برحسب ظاهر یک غربت و تنهائی محسوب می‌شد.

خیلی‌ها مصلحت دیدند از حزب دور باشند و از نام حزب تبری کنند، اما حزب به حیات خود ادامه داد، قدرتمندانه پیش رفت و روزنامه حزب همه توان و ظرفیت سیاسی و عقلانی‌و ذهنی قوی و فراوانی که داشت خط روشن انقلاب را تعقیب کرد و تحت‌تاثیر حرکت‌های غلط مطبوعاتی در دورانهای مختلف قرار نگرفت و حتی آن حرکت‌ها را تحت‌تاثیر خود هم قرار داد.

مبارزه باسمپاشی‌ها

حجت‌الاسلام والمسلمین خامنه‌ای در پاسخ به سئوالی در زمینه تبلیغاتی که در زمینه خدشه‌داركردن اصل‌ضرورت تشکل صورت می‌گیرد و نحوه مبارزه با این سمپاشی‌ها گفت:

اگر کنگره حزب خوب برگزار شود واگر حزب‌بتواند حسن‌عمل نشان دهد، این زمزمه‌ها و سمپاشی‌ها خودبخود ازبین خواهد رفت. البته شاید هم کسانی که در مورد نفی تشکل صحبت می‌کنند، افراد مغرضی هم نباشند، اما کسان مغرضی هم دربین آنها هستند، لکن بسیاری افراد هستند که برای اجتماع وانقلاب داراست ولی اگر حزب فعالیت بدرستی نمیدانند حزب برای چیست و چه فایده و ثمری چشمگیر و خوبی بکند، و کنگره بتواند وظایف خود را انجام دهد، اندیشه ضرورت حزب در ذهن‌ها جا خواهد افتاد و هرگونه زمزمه مخالفی خاموش خواهد شد.

برنامه جلب نیروها

در پایان این کنفرانس رئیس جمهوری و دبیر کل حزب جمهوری اسلامی در زمینه برنامه‌های آینده حزب‌برای جذب نیروهای مومن به‌انقلاب اسلامی اظهار داشت:

ما فکر می‌کنیم برای جذب نیروها عامل کیفیت ازعامل کمیت مهمتر و تعیین‌کننده‌تر است. ما از اینکه یک رشد بادکنکی را بر حزب تحمیل کنیم پرهیز می‌کنیم. همواره فکر کرده‌ایم عناصر مومنی که علاقمندند در یک تشکیلات و سازمانی کار کنند راه را به سوی حزب باز ببینند اما هرگز به افراد غیرحزبی به چشم آدم‌هائی که یک چیز کم دارند نگاه نکرده و نمی‌کنیم.

براین مبنا اصراری و عجله‌ای برای جذب افرادحتما درداخل سازمان نداریم. البته معتقدیم اگر حزب هرچه‌بیشتر شمول و فراگیری پیدا کند بنفع جامعه و انقلاب است. البته بعداز تشکیل کنگره فکر می‌کنم روند عضوگیری حزب شتاب بیشتری خواهد یافت اما همچنانکه گفتم مساله عضوگیری ما با حرص‌زدن و شتاب زدگی آنچنانی که در بعضی احزاب دیگر در سراسر جهان و در ایران دیده شده است، نخواهد بود.

رهنمود های مهم رئیس جمهوری و رئیس شورای‌عالی دفاع در دیدار با فرمانده جدید نیروی دریائی و فرماندهان عالیرتبه این‌نیرو:

گرانسانهایتان باکیفیت شدند، ابزارهایتان درست خواهندشد

ناخدا یکم اسفندیار حسینی فرمانده‌جدیدنیروی دریایی جمهوری اسلامی ایران باتفاق کلیه‌فرماندهان عالیرتبه‌و سرپرست‌مدیریت سیاسی ایدئولوژیک این نیرو عصر دیروز (دوشنبه) با آقای سید علی خامنه‌ای رئیس جمهوری و رئیس شورایعالی دفاع دیدار کردند.

بگزارش خبرگزاری جمهوری اسلامی در این دیدار که سرتیپ ظهیر نژاد رئیس‌ستادمشترک‌ارتش جمهوری اسلامی ایران و سرهنگ سلیمی وزیر دفاع نیز حضور داشتند، رئیس جمهوری با اشاره به نقش موثر نیروی دریایی در راه حفظ استقلال کشور و حفظ انقلاب و حراست از آرمانهای اسلامی و ملی گفت: آن چیزی که عامل اصلی انقلاب محسوب‌می‌شود حرکتها و هیجان‌هایی است که بطور طبیعی در دوران انقلاب‌برای یک‌ملت پیش می‌آید،رئیس شورای عالی دفاع در ادامه سخنان خود افزود: ارتش ما از دیرباز یک ارتش متکی و نا مستقلی بودکه‌همه کشور های قدرتمندخارجی برروی آن کار میکردند و طبیعی است وقتی یک دستگاه خارجی در میان ارتش و کشوری که‌خودش امکانات ندارد جای پا باز کند، این جای پا را به آسانی رها نمی‌کند و تا مدتها دیدگاه های این کشور هادر ارتش وجود خواهد داشت. وی افزود: حضور ابرقدرتها در ارتش فقط بدین معنا نیست که به ارتش سلاح، آموزش و روش بدهند و ارتش رابه‌خود وابسته کنند، بلکه بهره برداری سیاسی هم بدنبال نفوذ سلطه بیگانگان در ارتش یک حقیقت اجتناب‌ناپذیر است. ما این مساله را از دیرباز تا قبل از انقلاب اسلامی داشته‌ایم و از ثمره های مهم انقلاب اسلامی اینست که با ظهور خود حضور قدرتهای خارجی را بکلی در ارتش از بین برده‌است. رئیس شورایعالی دفاع افزود: ما بعد از انقلاب اسلامی پس ازگذشت دهها سال اولین فرصت را برای بدست آوردن یک ارتش مستقل پیدا کرده‌ایم. ما نسبت به سیستم ارتش در دوران حکومت گذشته اعتراض تلخی داریم، ولی نسبت به افراد ارتش بجز سردمداران آن رژیم هیچگونه اعتراضی نداریم. انسانها درمک جریان‌عمومی بدون اینکه خود بخواهند قربانی‌می‌شوندماخوبشاوندی خود را در دوران انقلاب بلکه چندی پیش از انقلاب نسبت به ارتش احساس کردیم. رئیس‌جمهور ضمن تاکید براینکه‌امروزفرصت بیسابقه و مناسبی برای‌شما ارتشی‌های کار آمد و میهن دوست و علاقمند به شرف این کشور است گفت: شما در هر زمانی قرارمی‌گرفتید امکان نداشت بتوانید آرزوی ایجادیک ارتش مستقل، با شرف و سرافراز را مثل امروز در دل بپرورانید و به آن همت بگمارید. اگر شما امروز که انقلاب اسلامی ایران‌با این قدرت، حساسیت‌وتوان عظیم وبیسابقه‌ای که چشم همه را در دنیا خیره کرده است، نتوانید ارتشی کاملا مستقل و خودکفا بسازید فردا نظامیان بعد از شما، شما را ملامت خواهندکرد. رئیس شورای عالی‌دفاع‌ضمن اشاره به‌اینکه نیروی‌ارتش از سه عنصر اصلی انسانها، ابزارها و روشها تشکیل شده است گفت: شمابایستی انسانها را تغییر کیفی‌بدهید نمی‌خواهد مهره‌ها را عوض کنید. اینهایی که هستند این‌ها را بسازید، بپردازید، جابیاندازید، کیفیت‌بدهید، این دست شماست دست فرمانده نیرو و دست شما آقایان است. در موردابزار هاعجله نکنید اینهایی راکه دارید درست کنید، اگر انسانهایتان با کیفیت‌شدند ابزارهایتان درست خواهند شد.

بنابر این، به خودتان برگردید، در خودتان بکاوید، تابتوانید جایگزین کنید، در مورد روشها از همه حساستر باشید. اگر روش ها را درست کردید، انسانها هم درست میشوند، ابزارها هم درست میشوند. رئیس شورای عالی‌دفاع‌ضمن اشاره باینکه تکنولوژی بیگانه را با روش‌های‌بیگانه داشتن اشتباه بزرگی است، گفت: تکنولوژی یک‌عنصر بیجان است و بهر طریق که بخواهید در دست شما قرار خواهد گرفت و این شمائید که به آن روش‌می‌دهید و آنرا بهر کیفیتی‌که مصلحت باشد می‌چرخانید. آقای خامنه‌ای ضمن تاکید برایجاد تسهیلات لازم‌جهت خودکفایی کامل در همه بخش ها افزود: جهادخودکفایی هرنیرو بایستی ضمن ارتباطات دقیق باستادمشترک وزارت دفاع انجام وظیفه کند. اگر حرکت وانگیزه خودکفایی در بین شما بوجود نیاید، نیروی‌دریایی مطلوبی برای دولت و ملت جمهوری اسلامی ایران نخواهید بود. شما خود و نیروی خود را باید برای حرکت اجتناب‌ناپذیری که این ملت دارد آماده کنید.

اهداف‌نیروی‌دریایی‌جمهوری اسلامی ایران حراست و حفاظت از انقلاب، میهن‌و آرمانهای اسلامی و ملی است و ماموریت شما حفظ مرز های آبی کشورو‌داشتن آمادگی رزمی لازم است. نیروی دریایی این هدف و ماموریت را با شیوه هایی که خودش صلاح میداند بایستی تامین کند. رئیس شورایعالی دفاع در پایان ضمن تاکید براینکه‌بایستی از تخصص‌ها، معرفتها، ایمانها و انگیزه‌ها حداکثر استفاده بشود افزود: ما امروز در شرایطی هستیم‌که هرگونه ارزشی برای ما مغتنم است و همه بایستی بدانند که در نظام انقلاب اسلامی در دولت جمهوری اسلامی حرکت‌ها بسمت اهداف این انقلاب یعنی نیک‌بختی مردم شرف ملی، استقلال، آزادی وزیر نفوذ بیگانگان نبودن استوبدین لحاظ نیرو و قدرت همه انسانها در این کشوربایستی باین سمت بسیج شود.

سخنان رئیس مجلس و نخست‌وزیر پیرامون اهمیت و نقش معلم در جامعه

در چهارمین سالگردشهادت معلم شهید استاد مطهری و به مناسبت روز معلم آقای علی‌اکبر پرورش وزیر آموزش و پرورش بهمراه جمعی از معلمان و مسئولین دفتر آموزش ضمن‌خدمت پیش از ظهر دیروز با آقای‌میرحسین موسوی نخست‌وزیر ملاقات کردند. در این دیدار ابتدا آقای پرورش پیرامون روز معلم مطالبی بیان داشت. سپس یکی از معلمین که‌چند فرزند خود را در راه انقلاب اسلامی به پیشگاه خداوند متعال تقدیم داشته است، به نقش معلم در جامعه‌اشاره‌کرد و اثرات کار معلمین در بازسازی نسلهای آینده‌و رهبری جامعه را متذکر گردید. آنگاه آقای میرحسین موسوی نخست‌وزیر پس از تجلیل‌از خانواده‌های گرانقدر شهدا و قدرشناسی ملت از آنان با اشاره به عظمت بعد فرهنگی انقلاب اسلامی در مقایسه‌با سایر ابعاد آن گفت:

دگرگونی‌هایی که‌درکشور ما و درهر جامعه‌ای صورت میگیرد، به مقدار زیادی‌متاثر از حرکتی است که در میان معلمان وجود دارد. دررژیم گذشته شغل مقدس معلمی نقطه امیدی برای نیروهای مومن و متعهد محسوب‌می‌شد و معلمی یکی از مهمترین سنگرهایی بود که تمام افراد فعال اهمیت آن را درک‌کرده بودند. باین علت‌مدارس‌نسبت به سایر موسسات از وجود افراد مومن و انقلابی بهره بیشتری داشت. پس‌ازپیروزی انقلاب نیزبدلیل حضورمعلمین آگاه و معتقدبه‌هویت‌اسلامی انقلاب، در مدارس توطئه‌های ضد انقلاب که یکی از محورهای اساسی فعالیتهای آنان بود خنثی و با مانع جدی مواجه گشت.

آقای نخست‌وزیر افزود: حاکمیت ارزش‌های اسلامی در آموزش و پرورش باعث شد تا معلمین مدارس را با صحنه‌های پرشکوه انقلاب پیوند دهند و مدارس‌بیکی از موثرترین دژها برای‌تعیین سرنوشت انقلاب و دستیابی به اهداف متعالی آن تبدیل شود. در نظام جمهوری اسلامی معلمین در کنار روحانیت درسرنوشت‌انقلاب تاثیر عمیقی دارند. نخست‌وزیر در بخش دیگری از سخنانش افزود: دولت‌ضمن آنکه برای مربیان و معلمین در جامعه احترام و اهمیتی خاص قائل‌میباشد،برمشکلاتی که ناشی از ماهیت و حرکت عظیم انقلاب اسلامی مبنی‌بر مقابله و ایستادگی در برابر استکبار جهانی است وقوف کامل دارد. ایجاد چنین مشکلاتی عمدتا از پیوستگی‌هایی است که اقتصاد ما از رژیم سابق و اقتصاد جهانی قدرتهای بزرگ داشته است و در شرایط فعلی در حال گسستن این‌پیوندهاو ایستادن روی پای خود می‌باشیم. در چنین موقعیتی طبیعتا برای مرحله‌ای خاص دچار تنگناهایی خواهیم شد. اما آن چیزی که در کنار این‌فشارها باعث امیدواری‌میشود،معرفت و آگاهی اقشار مختلف ملت اعم از کارگران وکشاورزان و معلمین و غیره نسبت به واقعیتهای موجود ازانقلاب اسلامی درخصوص تحمل گرفتاریها برای دستیابی به استقلال همه جانبه از یکسو و صرف درآمدهای عمومی در نقاط محروم برای مردم اینگونه مناطق برخلاف رژیم گذشته از سوی‌دیگر میباشد.

آقای موسوی افزود: یقینا با چنین شناخت وروحیه‌ای مردم و نظام‌خواهندتوانست ویرانه‌ها را پشت‌سر گذارده و بطور معقولی به سمت جامعه‌ای حرکت کنیم که در آن همگام با دگرگونی‌های عمیق فرهنگی، تحولات اقتصادی و اجتماعی‌درزندگی انسان‌های جامعه‌بوجودآید. نخست‌وزیر درادامه به‌تشریح مقام و شان معلم وحساسیت شغل معلمی پرداخت وگفت: یکی از نقاطی که به دلیل حضور فعال و چشمگیرنسل جوان به کانون گرم حرکت انقلاب اسلامی تبدیل شده مدارس و آموزش‌و پرورش است. لذا وظیفه خطیری که شما بعنوان مربی ومعلم‌پذیرا شده‌اید، برای تاثیر درساخت و جهت‌گیری‌جامعه در آینده بسیار حیاتی و مهم میباشد.

آقای موسوی در پایان ضمن تجلیل از مقام معلم‌شهیداستاد مطهری، روز معلم را به‌کلیه معلمان مسلمان و زحمتکش تبریک گفت و اظهارامیدواری کرد که با زنده بودن آثار استاد مطهری و با جوشش خون مطهرش، معلمین‌جامعه از شخصیت عرفانی‌ومعنوی ایشان به عنوان الگو واسوه به اندازه کافی بهره‌برداری کنند.

سخنان حجت‌الاسلام هاشمی رفسنجانی

بمناسبت روز معلم جمعی از معلمان و دبیران سراسر کشور عصر دیروزبه‌اتفاق آقای‌علی‌اکبر پرورش وزیر آموزش‌و پرورش‌باآقای‌هاشمی رفسنجانی‌رئیس‌مجلس شورای اسلامی ملاقات کردند. در این دیدار ابتدا آقای پرورش در زمینه مقام و نقش معلم در جامعه سخنان کوتاهی بیان داشت. سپس آقای هاشمی رفسنجانی طی سخنانی گفت: سالها آرزو داشتیم که شرایط‌وامکانات بدست آید تا افراد متعهد و دلسوز فرصت یابند که نقش اسلامی خود را در جامعه ایفا کنند و امروزخداوند این شرایط استثنائی را در اختیار ما گذاشته است‌تا به‌وظیفه انسان متعهد و عالم عمل کنیم و صلاحیت خود را در پیاده کردن اسلام نشان دهیم. رئیس مجلس شورای اسلامی شغل معلمی را مهم و بسیار شریف‌خواند و با تاکید براینکه باید خدمت برای خدا، انجام وظیفه و تعالی و ترقی مملکت و اسلام جزء اهداف معلمین باشد، گفت: معلم مقام و مسئولیت عظیمی دارد و کار بزرگ را برای مردم انجام میدهد و ما باید در حرکت اسلامیمان بگونه‌ای عمل کنیم که نسل نو جوان وجوان ارزش و اعتبار معلم و اعتماد به او را در خود حفظ کند و باید در محیط مدرسه تقدسی را برای معلم درست کنیم که دانش آموز احساس کند در مقابل نور قرار گرفته و اگر این ارزش در مقابل نسل نو جوان و جوان کاسته شود، به مقام معلم ظلم شده است و کیفیت آموزش معلمان نیز باید بگونه‌ای باشد که این احساس تقدیس و احترام در دانش آموزان برانگیخته شود. به گزارش خبرگزاری جمهوری اسلامی آقای هاشمی رفسنجانی در همین رابطه تاکید کرد: اگر ما بتوانیم حالت تقدس را در گروه معلمین بوجود آوریم به علم و آموزش خدمت بزرگی کرده‌ایم و بدنبال آن دانشگاه‌ها وادارات نیزاز نظر فرهنگی ساخته میشوند و زندگی جامعه تبدیل به زندگی علمی، پرورش و نورو فضیلت میشود. در چنین صورتی ما خواهیم توانست‌نسل‌های آینده را نجات دهیم.

رئیس مجلس شورای اسلامی به‌لزوم‌پربارتر شدن معلمین و بی‌عیب جلوه کردن آنها در نظر شاگردان اشاره کرد و افزود: نقش معلم و ارزش آموزش و پرورش نونهالان کشور برای مسئولان بسیار مهم و محترم است و در این راه از هرگونه کمکی دریغ نخواهند کرد. آقای هاشمی رفسنجانی در پایان‌سخنانش با اشاره به عظمت علمی معلم شهید مرتضی مطهری گفت: ادامه راه شهید مطهری به طلبه ها منحصرنمی‌شود و خیلی ها بخصوص معلمین میتوانند راه او را ادامه دهند.

با غرق‌کردن ناوچه مهاجم رژیم‌بعثی‌عراق

نیروی دریایی ایران دومین حمله دریائی عراق به چاههای نفتی نوروز را درهم کوبید

بدنبال پیروزی جمهوری اسلامی ایران درمدو اسیون کویت ومنعقد شدن کشور های حوزه خلیج فارس در تصمیم راسخ ایران برای پاکسازی ابهای آلوده خلیج فارس از نشت نفت از چاه نوروز یک فروند از ناوچه های اوزای ارتش صدام‌که قصد حمله به حوزه نفتی نوروز راداشت، درنخستین ساعات بامداد دیروز طی یک نبرد دریائی هدف آتش دلاوران نیروی دریائی جمهوری اسلامی ایران که همواره مشغول پاسداری و حراست ازآبهای نیلگون خلیج فارس هستند، قرار گرفت و منهدم شد.

اظهارات سخنگوی وزارت امور خارجه

در این درگیری تعداد زیادی‌ازخدمه ناوچه‌مغروقه عراقی بهلاکت رسیدند ودر حال حاضر تلاش دلاوران نیروی‌دریائی ارتش‌جمهوری اسلامی ایران برای کشف اجساد آنان ادامه دارد.

دراین ارتباط، سخنگوی وزارت‌امورخارجه‌کشورمان گفت: باتوجه به‌اینکه نشت نفت مشکلات عمده‌ای برای مردم کشور های عربی، خلیج فارس ایجاد کرده است، این اقدام به منزله آخرین تلاش صدام برای به شکست کشاندن کامل کوششهای دول منطقه‌جهت جلوگیری از نشت نفت و آلودگی محیط زیست و همچنین بهره‌برداری‌سیاسی از مساله ودخالت نیروهای خارجی در منطقه است.

وی‌افزود: انچنان که‌بارها اعلام کرده‌ایم، وجود رژیم صدام خطری برای‌کل منطقه محسوب می‌شود و ما امیدواریم این حرکات پیش ازپیش ماهیت جنایتکاررژیم حاکم برعراق رابرای کشور های منطقه روشن سازد.

حمله عراق به‌یک نفتی کویتی

نیروی دریایی ارتش صدام دریی آلوده کردن آبهای خلیج فارس ومواجه ساختن مسلمانان منطقه با مشکل بی آبی، پریروزیک کشتی‌کویتی حامل آب آشامیدنی و مواد غذایی را در آبهای این‌کشور مورد حمله قرار داد و غرق کرد.

گزارش خبرگزاری جمهوری اسلامی بنقل‌از گزارشات‌موثق واصله از کویت حاکیست: در حال حاضر از سرنوشت خدمه کشتی مزبور که برای ساکنین شیخ نشین کویت‌آب آشامیدنی و مواد غذایی‌حمل می‌کرد در دست نیست: ناظران سیاسی معتقدند این قبیل حملات غیرانسانی عراق که برای اولین بار هم نیست که صورت می‌گیرد می‌تواند تهدیدی علیه سایر کشورهای منطقه خلیج فارس باشد و رژیم صدام به سختی خواهد توانست انگیزه این عمل را برای مسلمانان کویت توجیه کند.

هوالعزیز

قابل توجه صنف محترم آهن‌فروش تهران

جلسه عمومی صنف‌در روزچهارشنبه ۱۴ر۲ر۶۲ ساعت ۳ بعد از ظهر در محل سالن سیاره منعقد است شرکت کلیه اعضاصنف جهت استماع گزارش عملکرد شرکت‌تعاونی واحد مرکز ازبدو تاسیس و نیز اطلاع از ضوابط‌جدیدتوزیع که‌قبل ازدریافت‌حواله آهن‌آلات می بایستی از آن اطلاع داشته

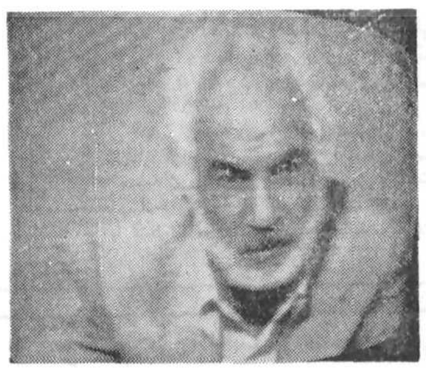

غلامحسن قائم‌پناه عضو کمیته مرکزی حزب‌توده :

تمام بودجه و امکانات مالی حزب‌توده‌بوسیله کشورشوروی تامین می‌شد

کیومرث زرشناس عضو کمیته مرکزی ومسئول سازمان جوانان حزب توده :

تاریخ حزب یک تاریخ سازش وخیانت است

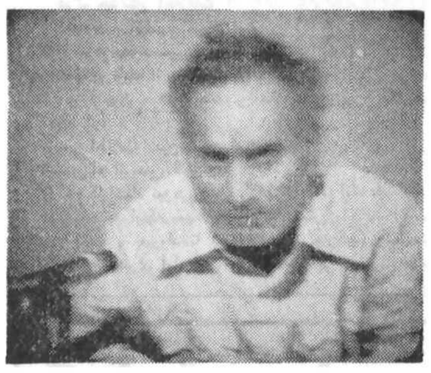

آوانسیان عضو کمیته مرکزی‌و مسئول تدارکات حزب :

بعداز انقلاب رابط حزب با مقامات شوروی بودم

احمدعلی رصدی عضو کمیته مرکزی :

از اواخر سال۱۳۲۵به شوروی رفتم و از سال ۱۳۳۰ مدت ۳۲ سال عضو سازمان جاسوسی «ك ، گ ، ب» بودم

رفعت‌محمدزاده عضو کمیته مرکزی و عضو هیات سیاسی کمیته مرکزی حزب :

در سال ۱۳۳۰ به شوروی مهاجرت کردم‌و از مرداد همان سال به عضویت «ك ، گ ، ب» درآمدم

اعتراف اعضای کمیته مرکزی حزب خائن توده به دهها سال جاسوسی برای ك ، گ ، ب

حزب‌توده‌اصولا برای‌جاسوسی وجمع آوری‌اطلاعات بنفع شوروی‌پایه‌ریزی‌شد

غلامحسن قائم‌پناه، رفعت محمدزاده ، احمد علی رصدی، هارگی‌اوانسیان و کیومرث زرشناس ۵ تن از اعضای کادر مرکزی حزب خائن توده ، دیشب در یك برنامه تلویزیونی گوشه‌هایی از جاسوسی ، خیانت و فریب زندگی نکبت‌بار سیاسی وحزبی خودرا برای‌مردم مسلمان و رزمنده کشورمان‌تشریح کردند .

قبل از آنکه این خائنان سخنان خودراآغاز کنند، سیمای جمهوری اسلامی ایران بایك برنامه‌ریزی‌خوب، بخش‌هایی از میزگرد آیت‌الله شهید بهشتی و کیانوری را که پیش از این ضبط وپخش شده بود ، نمایش داد وفرازهایی از سخنان شهید بهشتی را در رابطه باخیانت های ۶۰ ساله مارکسیسم در ایران وحزب توده راپیش روی‌بینندگان گذاشت و این فرصت‌رابدست داد که توجیه و تاویل کیانوری به این سخنان ارزشمند را ببینند وحدقیاسی باآنچه او در برنامه پریشب گفته‌است، بدست آورند .

پس‌از این برنامه ،سخنان رهبران حزب توده ، آغاز شد .

نخستین کسی که چهره‌اش برتلویزیون‌ظاهرشد، غلامحسن قائم‌پناه ، عضو کمیته مرکزی حزب توده‌بود.

ابتدا مجری از یکی از اعضای حزب خائن توده خواست که ضمن معرفی‌خود به مسئولیت هائی‌که در حزب توده داشته است بپردازد .

من غلامحسن‌قائم پناه‌متولد سال ۱۳۰۲ در سال ۱۳۲۶ از دانشکده افسری فارغ‌التحصیل شدم و در سال ۱۳۲۴ و در زمان دانشجوئی در دانشکده افسری ، عضو حزب توده ایران شدم .

در سال۱۳۲۹از ارتش فرار کردم و به اتحاد جماهیر شوروی رفتم و از آن به بعد در اتحادجماهیر شوروی وسایر کشور های سوسیالیستی مقیم‌بودم. ضمنا ازهمانسال۱۳۲۹و ۱۳۳۰در مقابل سازمان امنیت شوروی (ک.گ.ب» تعهد دادم که باآن سازمان همکاری کنم و این همکاری دراشکال مختلف‌ادامه داشته است . مسئولیت هائی که در هنگام دستگیری ، در حزب داشتم ، عضویت در کمیته مرکزی‌حزب توده،عضو کمیسیون بازرسی و رسیدگی که از طرف هیات دبیران و از یک سال قبل در حزب تشکیل شد و عضو هیات تحریریه روزنامه مردم بودم .

مجری از غلامحسن قائم‌پناه خواست که به عنوان عضو کمیته مرکزی و عضو هیات تحریریه روزنامه مردم که به مدت بیش از ۳۰ سال با سازمان های جاسوسی مثل « ک .گ.ب» همکاری داشته است ، مکانیزم ، چگونگی‌و موارد جاسوسی حزب خائن توده را بازگو کند .

سپس قائم‌پناه طی سخنانی گفت !

برای‌پاسخ دادن باین سئوال می‌بایستی که یک مقداری به تاریخچه گذشته‌حزب برگردیم. مسئله اینست که همانطور که همه می‌دانند حزب توده در سال های جنگ دوم جهانی یعنی هنگامی که میهن ما در اشغال ارتش های بیگانه بود، تشکل شد و آن موقع این حزب بوسیله کسانی که پایه ریزی شدکه‌خود این اشخاص مدت ها در شوروی برای‌این کار اصلا ترتیب و آماده‌شده بودند . از قبیل بقراطی ، آوانسیان ، روستا و دیگران که اینها در سال های ۱۹۲۰ در دانشگاه کمونیستی کشور های شرق تربیت شده بودند و می‌دانیم که در آن موقع کیش فرد پرستی استالینی فوق‌العاده در شوروی حکم‌فرما بود ، مسلما معلوم‌است که تربیت اینها به چه شکل بوده ، یعنی برای این‌بوده که اینهادرکشور های‌همجوار شوروی ، یعنی‌در کشورهای آسیائی ، احزابی تشکیل بدهند که این احزاب کلا وابسته به‌سیاست شوروی باشد و ضمنا همین کار جاسوسی و جمع آوری اطلاعات بنفع شوروی را در این کشور ها انجام دهند .

پس اصولا این حزب باین شکل پایه ریزی شد . مادر جریانات بعدی همان سال‌های دوران جنگ ، وابستگی‌حزب و تبعیت حزب از سیاست و منافع شوروی را در یک رویداد های تاریخی برجسته آن دوران بخوبی مشاهده می‌کنیم .

وی افزود : مثلا دردورانی که نهضت آذربایجان یعنی فرقه دمکرات و فرقه‌دموکرات در کردستان‌بوجود آمد،اینها تحت تاثیر و با پشتیبانی‌کامل ارتش شوروی که این دو استان تحت اشغال ارتش شوروی بود ، بوجود آمد و بلافاصله حزب توده یعنی این دو حزب‌را(فرقه‌دموکرات آذربایجان و کردستان) به رسمیت شناخت و با آنها ائتلاف کرد . بعد از مدتی‌که بالاخره‌سیاست شوروی‌ایجاب کرد و مجبور شد که ازخاک ایران عقب‌نشینی بکند و از پشتیبانی فرقه دموکرات در کردستان و آذربایجان دست بردارد ، قوام‌السلطنه‌مسافرتی به مسکو کرد و با دولت شوروی بر سر این موضوع توافق کردند که دولت ایران امتیاز نفت شمال رابشوروی بدهد و شوروی هم از پشتیبانی جریان آذربایجان‌و کردستان‌دست بردارد . در همان موقع ما می‌بینیم که‌بلافاصله‌سیاست حزب که از موتلفین فرقهٔ دموکرات آذربایجان و فرقه دموکرات کردستان بود، تغییر می‌کند و حزب با دولت قوام به اصطلاح وارد مذاکره می‌شود . و رهبری حزب نه‌تنها‌پشتیبانی از این دولت کرد ، دولتی که بارها برضدمردم‌ایران اقداماتی کرده بود ، بلکه حاضر شد در کابینه این دولت شرکت بکند و سه نفر از اعضای رهبری‌حزب توده ایران بعنوان وزیر در کابینهٔ قوام‌السلطنه شرکت کردند.

خیانتهای دیگر حزب توده

مسئله دوم نهضت ملی کردن نفت در سالهای ۳۰ و ۳۲ است که بخوبی در این باره‌مسائل زیادی‌نوشته شده و گفته شده و همه مردم ما با سیاست حزب در این دوره آشناهستند که چه سیاست دورویانه‌ای داشت و سیاستی که واقعا نهضت ملی را تضعیف‌کرد ودر واقع سیاست یکطرفه به پیروی از سیاست و منویات شوروی بود و هیچگونه کمکی به‌پیشرفت نهضت و جنبش ملی مردم ایران برای ملی کردن‌نفت نکرد .

در ضمن در همان سالها، حزب مرتبادر اطراف‌خودش عضو جمع می‌کرد و در سازمانهای مختلف از جمله در ارتش نفوذ می‌کرد و این همه عضو گرفت ، ولی‌هیچگاه‌سرهیچ‌مسئله‌ای یک سیاست مستقلی نداشت که خودش مستقلاوارد عمل بشود. بلکه همیشه منتظر این بود که ببیند منافع و سیاست خارجی شوروی در ایران چیست که بعد بر روی آن تصمیم بگیرد و طبق آن سیاست‌عمل بکند. و همینطور دیدیم که از کادر های حزب رفتند و خیانت کردندو طرفدارررژیم شدند و با رژیم همکاری کردند . که این خیانت‌ها و طرفداری از رژیم‌مستقیما مقصرش ، رهبری حزب توده و سیاستهای وابسته آن به کشور خارجی یعنی به اتحاد جماهیر شوروی است .

پس ازکودتای ۲۸مرداد کادر رهبری حزب وتعداد زیادی از کادرها و اعضای حزب مجبور به فرار شدند و عمدتا در کشور های سوسیالیستی و بخصوص‌در اتحادشوروی‌اقامت گزیدند. در این دوره است که خودم در اتحاد شوروی‌بودم و شاهد آن هستم که‌چطور کلا حزب در اختیارسیاست شوروی و تابع سیاست آن و سیاستی‌که شوروی‌نسبت به ایران اعمال می‌کند، می‌شود. در این موقع‌است که من خودم شاهد هستم و می‌دیدم که در تمام‌جلسات کمیته مرکزی در تمام پلنوم ... حزب، نماینده شوروی و یا نماینده حزب و یا نماینده‌ارگانهای دیگر شرکت می‌کنند و اینها رسما در کار این ارگانها و مجامع حزبی مداخله‌می‌کنند . که حتی یك نمونه روشن آن ، در مورد سال های ۴۱ که‌انشعابی ازطرف بعضی از اعضای کمیته مرکزی رخ داد و ابتدا اعضای مرکزی حزب رای به اخراج آنها ندادند ولی در اثر تحمیل عقیده واراده نماینده شوروی ، اعضای کمیتهٔ مرکزی‌مجبور شدند که در رای‌خودشان تجدید نظر بکنند و آنها را از حزب اخراج بکنند .

حزب توده وکمك های اقتصادی شوروی

یا اینکه مثلا در سال‌های۱۳۴۰ ما می‌بینیم که‌روابط رژیم خائن پیشین‌ایران یعنی شاه معدوم بادولت شوروی در زمینه های اقتصادی ، بازرگانی بهبود پیدامی‌کند، و برای اینکه این روابط توسعه و تعمق بیشتری پیدا بکند ، دولت شوروی تمام سازمان های حزبی ، حزب توده را در اتحاد شوروی تقریبا تعطیل می‌کند و بجای آنها یکجمعیت مهاجرین سیاسی جایگزین می‌کند . در دنباله آن ما می‌بینیم، دوسال، سه سال قبل از پیروزی انقلاب درایران که حزب توده یک رادیوئی بنام پیک ایران داشت ، اینهم در کشور بلغارستان بودوبعداز اینکه بلغارستان روابطش با رژیم شاممعدوم خوب‌شد، بخاطر همین بهبودروابط ، خلاصه این رادیو راهم از حزب توده گرفت . و حزب و رهبری حزب توده تمام این اعمال شوروی و بلغارستان و سایر کشور های سوسیالیستی راتائید میکند. یعنی وابستگی تاحدی است که بطورکلی حزب ورهبری حزب ازخودش یک سیاست مستقل که‌به نفع مردم ایران و برای مسائل ایران باشد، ندارد. بلکه تمام‌این سیاستها و تمام این مسائل حول محور منافع بیگانه یعنی منافع شوروی می‌گردد.

درضمن دردوران مهاجرت این مسئله پیش‌آمد که‌حزب بطور کلی در وابستگی اقتصادی کشور شوروی قرار گرفت یعنی‌تمام بودجه و امکانات مالی حزب به وسیله آن‌کشور تامین‌میشد. و این وابستگی اقتصادی خودبخود وظائف بیشتری یعنی تعهدات بیشتری را در مقابل اعضای رهبری حزب مطرح کرد و این تعهدات عبارت ازاین بودکه دردرون حزب حتی از عوامل «ک. گ. ب» بودندکه‌اخبار درونی حزب رابه آن منابع و ک.گ.ب گزارش‌میدادند.

وی در مورد نمونه‌ای‌در این رابطه گفت :

در ابتدا که کامبخش یکی از رهبران برجسته به اصطلاح حزب بود، کاملا روشن بود که این کار را می‌کرده و بعد در ایران‌هم روشن شدکه خود کیانوری و خود من هم یکی از ماموریت‌هایم‌همین‌کسب‌اخبار در داخل حزب‌و مربوط به ایرانیان بود که بحساب با سازمانهای ک گ.ب ارتباط داشتند و این اخبار را به آنها می‌دادم .

تفسیر خبرگزاری فرانسه پیرامون اعترافات رهبران حزب خائن توده :

اعترافات‌سران‌حزب توده،درتاریخ کمونیسم جهانی بی‌سابقه‌است

درپی اعترافات اعضای کمیته مرکزی حزب‌خائن توده در شبهای گذشته و بویژه اعترافات آشکار نورالدین کیانوری دبیر اول این حزب ، خبرگزاری فرانسه در تفسیری می‌نویسد : ناظران سیاسی معتقدند که اعترافات حیرت‌انگیز نورالدین کیانوری ، دبیراول حزب‌توده (حزب کمونیست ایران) سرآغاز مرحله مهمی در نابود کردن کلیه گروههای سیاسی وابسته به‌خرج در ایران است .

کیانوری گفت خطاهایی که ازماسرزده‌بسیارسنگین است : جاسوسی ، خیانت . خطای ما آنقدر سنگین است‌که جمهوری اسلامی حق دارداز‌شدیدترین مجازات هااستفاده کند.

روزنامه های تهران متن اظهارات کیانوری‌رابدون تفسیر انتشار دادند . فقط کاریکاتوریست‌ها نخستین احساس خود را از اعترافات دبیرکل حزب توده ارائه داده‌اند . یکی از کاریکاتوریست‌ها کیانوری رادرحالی که از بالای مرز یك چمدان اسناد را روی شوروی‌فرو‌می‌ریزد نشان داده است ، درحالیکه یك سرباز ارتش سرخ داس وچکش خون‌آلود رابسوی وی دراز کرده است .

با اینحال رادیو تهران دیروز اظهارات نمایندگان حزب‌توده در خارج‌را دایر براینکه موج اخیربازداشت عناصر توده‌ای نتیجه روی‌کار آمدن‌جناح‌طرفدارآمریکا وتضعیف خط امام خمینی است را محکوم کرد وگفت: ماازکلیه اعضای فریبخورده این حزب می‌خواهیم‌که پس از اعترافات دبیرکل‌شان ، از حزب‌جدا شده و به آغوش ملت‌بازگردند .

درهرحال حادثه‌ای که در ایران روی داد ، در تاریخ کمونیسم جهانی بی‌سابقه است . این نخستین‌بار بودکه یك دبیرکل حزب کمونیست اعتراف می‌کرد حزبش گزارشهای سیاسی ونظامی به شوروی‌ها می‌داده است .

سومین‌و آخرین بخش مصاحبه با سران حزب خائن توده فردا شب بعداز اخبار از شبکه اول تلویزیون پخش می‌شود

سومین بخش از مصاحبه باسران حزب خائن توده فرداشب (چهارشنبه) بعداز اخبار از شبکه اول سیمای جمهوری اسلامی ایران پخش میشود.

بگزارش خبرنگار ما، در سومین و آخرین بخش از مصاحبه تلویزیونی با اعضای مرکزیت حزب خائن توده، «محمد علی‌عمویی » ازاعضای کمیته مرکزی و کاندیدای حزب خیانتکار توده، در انتخابات‌مجلس شورای اسلامی، شرکت دارد.

لازم بیادآوری است که در بخش های اول ودوم مصاحبه با سردمداران خائن حزب توده ، کیانوری ، اعتمادزاده ، قائم‌پناه و چندتن‌دیگر شرکت داشتند که‌هریک طی سخنانی به خیانت های خود اعتراف کردند.

حزب خائن توده در آستانه پیروزی انقلاب

اینجا مسئله دیگری مطرح می‌شود و آن سیاست حزب و خیانتهای حزب درآستانه و در دوران پیروزی‌انقلاب اسلامی در ایران است.

البته دربارهروش و سیاست حزب‌نسبت‌به انقلاب‌اسلامی، باید عرض کنم‌که سه، چهار سال قبل از پیروزی انقلاب مباحثات زیادی درپلنوم‌حزب بود، که بالاخره با وجود موافقت‌ها و مخالفت‌ها ، سرانجام درآخرین سال‌یعنی در آستانه پیروزی انقلاب، پلنومی در خارج بنام پلنوم شانزدهم تشکیل شد و در رهبری‌حزب‌تغییراتی‌صورت‌گرفت و کیانوری دبیر اول کمیته مرکزی حزب توده‌شد. آنهم به این علت که در ظاهر ایشان از رهبری روحانیون در انقلاب و از رهبری امام خمینی پشتیبانی می‌کرد و آن جناح دیگر خلاصه نظر دیگری داشت.

وی اضافه کرد :

پس‌از پیروزی انقلاب یعنی در آستانه پیروزی انقلاب مقدماتی فراهم شد ، برای اینکه عده‌ای ازکارها وکادر مرکزی وهیات تحریریه‌مردم و رهبری حزب به ایران بیایند. برای‌تدارک این‌انتقال در اتحاد شوروی و در خود آلمان شرقی بیشتر در اتحاد شوروی تدارکاتی‌قبلا دیده شده بود.

مثلا ازجمله‌شرکت بازرگانی که بعدا درایران تشکیل‌شد، موقعی که حزب به ایران آمد و دونفر از اعضای کمیته مرکزی که یک نفر از کادر های معروف حزب که از سالهای ۱۹۴۶ بمدت ۳۰ سال در اتحاد شوروی بود ،برای این‌کار برگزیده شد و به ایران آمد .

کیفیت جاسوسی

بعد معلوم شد که این شرکت کانالی است که‌تمام اخبار و اطلاعات جاسوسی‌را از طرف دبیر اول و بطور کلی از طرف رهبری حزب می‌گیرد و به ارگانهای شوروی می‌دهد ، و معلوم شد که این شرکت با دو هدف از قبل باتوافق کیانوری وسازمانهاوارگانهای‌شوروی تشکیل شده است . هدف اول این بود که بصورت مستقیم و یا بصورت دادن اجناس رایگان‌وارزان که کمکی به حزب بشود ، ولی هدف دوم که در ایران روشن‌تر شد و من خودم‌در جریان آن قرار گرفتم ، یك هدف مستقیما جاسوسی بود.یعنی جمع‌آوری اخبار و اطلاعات در داخل حزب و دادن این اخبار و اطلاعات از طریق کیانوری دبیراول حزب به اعضای این شرکت که آنها هم مستقیما به ارگانها وسفارت شوروی‌می بردند . ازجمله خودمن‌با یکی از اعضای این شرکت به‌علت اینکه مدتی هم در منزل بودم ، خودم در این جریان قرار گرفتم . یعنی به این صورت بود که از یکسال به‌بعد کیانوری این اخبارواین‌نوشته‌هاو یادداشت هارا بمن می‌داد و من به‌آن شخص می دادم و اومستقیما آنهارابه سفارت و دیگر ارگانهای شوروی می‌برد و جوابش نیز همینطور ازطرف من به کیانوری رد می شد یعنی برگشته می شد .من با مضمون یکی از این یادداشت‌ها آشنا شدم که مضمون آن کاملا سری است و کاملا روشن می‌شد که این یادداشت‌هایك عمل جاسوسی و جمع‌آوری اخبار و اطلاعات مربوط به دولت ایران و مسائل سری کشور ایران و جمهوری اسلامی است که از طرف دبیر اول وبوسیله این شرکت و عضو این شرکت (آن شخص بخصوص)به سفارت و ارگانهای شوروی فرستاده‌میشد . در موارد جاسوسی می شودخلاصه‌این مورد را روی‌سه محورتقسیم کرد .

یکی عضویت اعضای‌رهبری مرکزیت حزب در سازمان های جاسوسی بلوك شرقو اتحاد شوروی است . دوم جمع‌آوری اخبار بطور کلی در داخل حزب وجمع شدن این‌اخبار و اطلاعات درشعبه اخبار و اطلاعات و رسیدن بدست مرکز یعنی کمیته مرکزی حزب وشخص کیانوری بود .

شبکه جمع‌آوری اطلاعات

من به علت مسئولیتی که در کمیسیون رسیدگی و بازرسی داشتم ، به بسیاری از شهرستانها و سازمان‌های حزبی سرکشی کردم و در آنجا و در حوزه های‌حزبی، در جلسات حزبی کاملادیدم که اصولا یکی از وظایف اعضای حزب این بود که موقعی به جلسه می‌آیند می‌بایستی گزارش‌بدهند که در آن هفته از کجا خبر جمع کرده‌اند و یا درکدام نهاد آشنا دارند و نفوذ کردند . تمام این اخبار به ترتیب جمع می شد و می آمد به مرکزحزب‌به‌صورت کلیاتی از اخبار باطبقه‌بندی شده بدست رهبری حزب می‌رسید .

ویا از طرف دیگر، آشنائی‌هائی که اعضای‌حزب داشتند و یا افراد نفوذی که حزب در داخل نهادها و ارگانها و یا اشخاصی شناخته نشده داشت، تمام‌این‌اخبار بصورت خلاصه اخبار کلاسه شده ، جمع‌آوری میشد و بمرکز حزب می‌آمد و این اخبار در اختیار دبیراول قرار میگرفت و دبیراول نیز بموقع خود این اخبارراً بسفارت میداد. یعنی بطورکلی‌میشود گفت‌که از حزب یک شبکه وسیع جمع‌آوری اخبار و اطلاعات تشکیل داده بودند. که یک عده جوان بیگناه که واقعا تصورات نادرستی از حزب دارند و داشتندو اینها می‌آمدند و عملا در این جریان جاسوسی‌و جمع‌آوری‌اخبار بنفع یک کشور بیگانه قرار می‌گرفتند. که شاید قسمتی‌از این اخبار هم به سفارت افغانستان داده میشد. مثلا همین شخصی که در شرکت بود و اخبار را از من می‌گرفت و به سفارت شوروی می‌برد، درباره‌این‌که باسفارت افغانستان هم رابطه دارد ، من در بازجوئی خودم‌مفصلا این جریان را گفتم که رسما خودش بیان کرد که یک ملاقاتی داشته و خلاصه‌این طور تبادل اخبار با سفارت افغانستان داشته است.

وی دردنباله سخنان خود افزود:

دو مسئله دیگرکه من‌می‌خواهم به آن اشاره کنم و قبل‌از آنکه‌به‌آن مسائل‌بپردازم میخواستم بگویم که سیر وابستگی حزب از تبعیت و سیاست و منافع کشوربیگانه یعنی شوروی در ایران آغاز میشود و بالاخره ما وخود من بعنوان یکی از اعضای رهبری و کمیته مرکزی این حزب شاهد آن‌هستم که ببینم حزب چطوری به یک جریان جاسوسی تبدیل میشود و این حزب تبدیل به ارگانیزم بزرگ‌جاسوسی بنفع‌شوروی می‌شود که‌تمام رهبری‌وکمیته مرکزی در آن شرکت‌داشتند.

قائم‌پناه درمورد اینکه مدت ۳۰سال در ارتباط با سازمان جاسوسی‌شوروی قرارداشته است، احساس خود را از جاسوسی هائی که بنفع شوروی انجام می‌داده است به این صورت بازگو کرد:

در ابتدا که ما جوان بودیم و به اصطلاح بخاطر احساسات به این راه رفته بودیم. یعنی اصولا در شوروی و در احزاب کمونیستی‌هم میشود گفت که کلا یک اینطور مسئله به این صورت مطرح است که تمام این کارها بنفع سوسیالیزم و خلاصه بنفع آن هدفی است که ما داریم.یعنی هدف‌وسیله را توجیه میکند.

یعنی به اصطلاح همان‌چیز معروفی است‌که کمونیست‌ها می‌گویند.

در ابتدا این بود ،ولی‌در اواخر یعنی وقتی کمسنمان بالا رفته بود واقعا قبح و خیانت این مطلب را می‌فهمیدیم.

ولی جریان‌سیاسی طوری است که آدم وقتی شتاب میگیرد و در این جریان‌قرار میگیرد، دیگراختیار ازدستش خارج میشود و خودش‌تابع جریان میشود و مانند یک آلت بلااراده بدنبال جریان می‌رود. مگریک‌ضربه ناگهانی این را از این خواب بیدار کند. که این ضربه ناگهانی برای ما همین زندان و دستگیری بود.که این یکدفعه ما رابیدار کرد.و من‌خودم‌با چشمان باز و بایک‌هوشیاری عمیقانه‌ای، گذشته خودم را بررسی کنم و دیدم که خودم را به چه منجلاب خیانتی کشاندم. این مسلما به این صورت بود.

نمونه های منافقانه

دو مسئله را من درمورد سیاست حزب و رهبری آن و بخصوص کیانوری که اینهمه ادعا می‌کرد وازخط امام و انقلاب‌اسلامی‌پشتیبانی می‌کرد، میخواستم در اینجا به آن اشاره کنم که نمونه‌های به‌اصطلاح اسلامی اگر بگوئیم، نمونه‌های منافقانه‌و دورویانه این مسئله است . یکی مسئله‌افغانستان و اشغال آن توسط ارتش شوروی است و دیگری مسئله جنگ تحمیلی رژیم خائن صدام به ایران است. در این‌دومورد حزب ورهبری‌آن‌و بخصوص کیانوری که در «پرسش و پاسخ‌ها» و در سایر مقالات خودش، مرتب پشتیبانی از سیاست شوروی می‌کرد، و هیچگاه به این توجه نمی‌کردکه سیاست‌رسمی‌جمهوری اسلامی که یک سیاست کاملا درستی است و پشتیبانی از مستضعفان و مسلمانان افغانستان است وردو تقبیح و محکوم کردن اشغال‌بیگانه در این کشور است، هیچ حزب به این توجه نمی‌کرد و خلاصه درست از نظرات شوروی پیروی می‌کرد.یکی هم در مورد عراق است. که ما این اواخر موقعی‌که‌دیدیم ارتشیان شجاع و سپاهیان فداکار ایران‌توانستندشکست‌های پی‌درپی به ارتش صدام وارد بیاورند و توانستند بخاك عراق وارد بشوند ، مسئله سرنگونی و سقوط‌ه رژیم صدام مطرح‌شد.کشورهای غربی و شوروی که از این کشور پشتیبانی‌می‌کردند و می‌کنند و بنفع آنهانیست که این رژیم (صدام) کنار برود و یک رژیم مستقلی به روی کار بیاید، اینها شروع به پشتیبانی کردند. ازجمله موشکها و تانکهای جدیدی که شوروی داد و تمام این مسائل در مطبوعات جهان‌و ایران و در بیان مسئولین‌و مقامات ایران دیده می‌شد ، ولی حزب نه اینکه به اینها اشاره‌ای نمی‌کرد،بلکه‌بنحوی اینها را توجیه می‌کرد و در «پرسش و پاسخ‌های»کیانوری این مسائل تمام مطرح می‌شود و از سیاست شوروی پشتیبانی می‌شود و درمورد این جنایاتی که بوسیله سلاحهای خارجی‌و بخصوص سلاحهای شوروی نسبت به مردم ایران و نسبت به مستضعفان جهان انجام می‌گیرد، سکوت می‌شود. این بود که خلاصه من میخواهم بگویم که وابستگی حزب که از ابتدا چطور آغاز شد،به چه منجلاب خیانت و جاسوسی کشیده شد. من خودم بعنوان عضو کمیته مرکزی، فکر می‌کنم که تمام اعضای کمیته مرکزی‌و رهبری حزب باید در برابر همه‌مردم ایران اعترافبکنیم که‌سراسر فعالیت و گذشته ما درحزب، خیانت بمردم و کشورایران و در دوران پیروزی‌انقلاب، خیانت به انقلاب اسلامی ایران بوده است. و اینکه‌ما باید صادقانه خودمان را در مقابل دادگاههای انقلاب اسلامی قرار بدهیم و تمام مکنونات قلبی خودمان را صادقانه باز بکنیم.بلکه‌بتوانیم از این راه اقلا با وجدان خودمان و با اعتراف به گناهان و جاسوسی و خیانت‌های‌خودمان‌تاحدودی تصفیه حساب بکنیم.

بقیه‌درصفحه۱۵

حزب‌توده‌وسیله کسانی پایه‌ریزی‌شد که‌برای‌این کاراصلادرشوروی تربیت‌وآماده‌شده‌بودند

قابل‌توجه کلیه ارگانها ونهادهای انقلابی وکتابفروشیهای معتبر

باطلاع کلیه علاقمندان فرهنك اصیل‌اسلامی میرساند:

بمناسبت چهارمین سالگرد شهادت آیت‌الله شهیداستاد مطهری دفتر انتشارات اسلامی وابسته بجامعه مدرسین حوزه علمیه قم کلیه انتشارات خود را از تاریخ۶۲٫۲٫۷ تا ۶۲٫۲٫۲۰ در معرض فروش عموم قرار میدهد .

وبهمین مناسبت جدیدترین نشریات خود را معرفی میناید :

۱ـ فلسفه اخلاق استاد شهید مطهری .
۲ـ داستان راستان استاد شهید مطهری در قطع رقعی و حروفچینی مجدد در یک جلد .
۳ـ شهید مطهری افشاگر توطئه .
۴ـ سیره نبوی استاد مطهری .
۵ـ شریعتمداری در دادگاه تاریخ نوشته حمید روحانی .
۶ـ تاریخ سیاسی معاصر ایران نوشته دکتر سید جلال‌الدین مدنی جلد اول و دوم .
۷ـ نگرشی برنهضت ملی ایران نوشته شهید دکتر حسن آیت
۸ـ الاختصاص شیخ مفید .
۹ـ ترجمه اقتصادنانوشته آقایان بجنوردی و موسوی .
۱۰ـ الحیاه ، حکیمی .
۱۱ـ معجم‌المفهرس لالفاظ وسائل الشیعه ، نوشته سید حسن طبیبی .
و دهها نوع کتب دیگر فارسی وعربی .

لذا کلیه علاقمندان میتوانند جهت تهیه کتب مورد نظر خود به دفتر مرکزی ، قم مقابل اداره راهنمائی و رانندگی ، ۴۵ متری سنج مراجعه کنند .

دفتر انتشارات اسلامی
وابسته بجامعه مدرسین حوزه علمیه قم

آ ـ ۲۰۸۰

تشکیل سومین سمینار های‌آمار کاربردی‌دانشکده‌جامع‌آنفورماتیك ومدیریت دانشگاه شهیدبهشتی (ملی)

بدینوسیله باطلاع متخصصین آمار و مدیران و کارشناسان آمار سازمانهای دولتی ونهادهای انقلابی میرساند دانشکده مزبور اقدام به تشکیل سمینارهائی جهت بحث وتبادل‌نظر پیرامون مسائل آماری سازمانهای مختلف نموده است که‌همه هفته در روزهای سه‌شنبه از ساعت ۱½ بعدازظهر در محل سالن کنفرانس دانشکده یادشده‌برگزار میشود در جلسه این هفته مورخ ۶۲٫۲٫۱۳ نمایندگان‌جهاد سازندگی شرکت خواهند نمود حضور در جلسات درحد ظرفیت سالن وباارائه معرفی‌نامه از سوی سازمان‌متبوعه برای مدیران وکارشناسان آمار سازمانهای دولتی و نهاد های انقلابی آزاد است . جهت کسب اطلاعات بیشتر با تلفن ۲۹۳۰۶۰ تماس حاصل فرمائید .

۳۶۵۴ رم‌الف

روابط‌عمومی دانشگاه شهید بهشتی

آ ـ ۱۱۵۴۲

مجله جوانان امروز منتشر میکند:

نمونه‌های سئوالات ادبیات، زبان انگلیسی وهوش

کنکور

ازاین هفته جوانان امروز

برای اولین بار در مطبوعات ایران بخاطر شرکت کنندگان عزیز، زیر نظر اساتید کار آزموده و مجرب فراهم آورده است....

اگر میخواهید راهتان بمنظور ورود به دانشگاه کوتاه شود ،مجله‌جوانان را قبل از نایاب شدن از روزنامه ابتیاع فرمائید.

بزرگداشت باشکوه سالروز شهادت استاد مرتضی مطهری و روز معلم در سراسر کشور

بمنظور بزرگداشت سالروز شهادت استاد شهید مرتضی مطهری و روز معلم صبح دیروز مراسم ویژه‌ای در دانشگاه شیراز برگزار شد . بگزارش واحد مرکزی‌خبر در این مراسم که رئیس بازرسی کل کشور، اساتید و دانشجویان دانشگاه شیراز شرکت داشتند، ابتدا آیاتی از کلام‌الله مجید تلاوت شد و سپس دکتر فرتوکزاده رئیس دانشگاه شیراز طی سخنانی به مقام والای استاد مطهری در اعتلای فرهنگ اسلامی دانشجویان اشاره کرد و گفت : استاد مطهری نمونه بارز از پیوند حوزه و دانشگاه بود و ازجمله افرادی بود که برای‌اولین‌بار ندای انقلاب‌فرهنگی را سر داد .

وی سپس اساتید و دانشجویان را به گام برداشتن در جهت نیل به اهداف انقلاب فرهنگی و تمایل قلبی به نزدیکی حوزه و دانشگاه دعوت کرد .

سپس آقای محقق داماد رئیس بازرسی کل کشور به ایراد سخن پرداخت. وی در ابتدا خاطراتی از استادمطهری را به نقل از ایشان در جریان سخنرانی‌های آن استادشهید در جمع دانشجویان دانشگاه شیراز بازگو کرد و افزود: کاش استاد امروز زنده بود و اثرات فرهنگ اسلامی را در جامعه و دانشگاههای کنونی کشورمان مشاهده میکرد. آقای محقق داماد در ادامه سخنانش پیرامون قداست و شرافت اندیشه، علم و دانش به تفصیل سخن گفت.

این مراسم که در تالار آل‌احمد دانشگاه شیراز برپا شده بود مقارن ظهر دیروز پایان یافت.

در ساری

بمناسبت بزرگداشت سالگشت شهادت متفکروفیلسوف بزرگ اسلام استاد شهید آیت‌الله مطهری‌صبح دیروزمراسمی باشرکت امام جمعه ساری، خانواده‌های شهداء ، جمعی از فرهنگیان ، مسئولین و نمایندگان ارگانها و نهادهای‌انقلاب اسلامی ساری از سوی امور تربیتی آموزش و پرورش این شهرستان در خانه فرهنگیان ساری برگزار شد.

در این مراسم حجت‌الاسلام طبرسی امام جمعه ساری طی سخنانی بااشاره به ارزش و منزلت تعلیم و تعلم در اسلام به تشریح آثار و شخصیت علمی استاد گرانقدرشهید مطهری پرداخت و گفت : مطهری عزیز در هرکجا و درهر انجمن و مقاله‌ای چه در داخل و چه در خارج از کشور هرگاه مطالبی علیه اسلام مطرح میکردند او بود که مدافع اسلام بود و در برابر روشنفکران غربزده و روح‌التقاطی می‌ایستاد .

وی افزود : اگر شخص مطهری را دشمن از ما گرفت اما شخصیت او کتابهای سازنده و ارزنده اوست. .

آنگاه جوایز برندگان مسابقات حفظ و قرائت قرآن که با عنوان شهدای ۷ تیر بین دانش‌آموزان شهرستان‌ساری برگزار شده است توسط حجت‌الاسلام طبرسی امام جمعه ساری اهداء شد.

در باختران

صبح دیروز طی مراسمی چهارمین سالگرد شهادت علامه شهید آیت‌الله مطهری و روز معلم از سوی بنیادشهید و کمیته فرهنگی جهاد دانشگاهی دانشگاه رازی در مجتمع ورزشی دانشکده علوم این دانشگاه گرامی داشته شد.

بگزارش خبرگزاری جمهوری اسلامی در این مراسم که علما ، روحانیون، مقامات استان، بازماندگان شهدا ، اساتید و دانشجویان دانشگاه رازی و فرهنگیان شرکت داشتند حجت‌الاسلام و المسلمین حاج شیخ محمدعلی‌موحدی کرمانی نماینده امام و امام‌جمعه باختران پیرامون انقلاب فرهنگی بعنوان یکی از ابعاد اساسی انقلاب، تحول‌درفرهنگ عمومی، معلم و ارزش تعلیم و تربیت از دیدگاه اسلام و شخصیت علمی، مجاهدات، مبارزات‌وتالیفات مرحوم آیت‌الله مطهری بعنوان الگویی از یک معلم ارزنده سخنان مبسوطی ایراد کرد .

اوی در قسمتی از سخنانش ابعاد سیاسی، نظامی اقتصادی، فرهنگی و اجتماعی انقلاب اسلامی را برشمرد و افزود : در جامعه امروز ایران در عواطف احساسات و ارزشها و معیارها انقلاب شده است و حرکات همگان سیر الی‌الله دارد و برای رضای خدا انجام میگیرد .

وی سپس به اعترافات کیانوری مبنی بر رابطه وی با بیگانگان اشاره کرد و گفت : اینگونه عناصر که درجامعه دیروز ما رخنه کرده بودند امروز باسرافکندگی بمخیانتشان معترفند و اذعان‌دارند که ما تادیروز برده و دربند بودیم .

وی در پایان تاکید کرد این اسلام است که باحرکت انقلاب و ارائه طرز تفکر جدید به جهان مستضعفین ، مستکبرین را به هراس انداخته است. براساس این گزارش دیروز بمناسبت بزرگداشت روز معلم در کلیه مدارس استان باختران و همچنین در شهرها و بخشهای این استان مراسمی برگزار شد.

در سرخس

بگزارش واحد مرکزی خبر از سرخس بمناسبت گرامیداشت سالگرد شهادت استاد مطهری و روز معلم صبح دیروز معلمان و دانش‌آموزان این شهر دست به یک راه‌پیمائی باشکوه زدند و با دادن شعارهایی چون «مطهری شهید انقلاب است حافظ دین و مکتب و کتاب است» در محل میدان مرگ برامریکای سرخس اجتماع نمودند و در این محل پس از تلاوت آیاتی چند از کلام‌الله مجیدو اجرای سرود توسط دانش‌آموزان یکی از روحانیون پیرامون‌مقام والای استاد شهید آیت‌الله مطهری و روز معلم بتفصیل صحبت کرد.

در طبس

بمناسبت سالگرد شهادت استاد مرتضی مطهری و روز معلم صبح دیروز مراسمی با حضور امام جمعه ، جامعه روحانیت، فرماندار، معلمان و دانش‌آموزان طبس در میدان امام خمینی این شهر برگزار شد. در این مراسم پس از تلاوت آیاتی چند از کلام‌الله مجید و اجرای سرود توسط دانش‌آموزان بیانیه‌ای از سوی اتحادیه انجمنهای اسلامی دانش‌آموزان قرائت شد و آنگاه حجت‌الاسلام حائری‌طبسی در رابطه با شهادت استاد مطهری و روز معلم سخنانی ایراد کرد .

در ارومیه

دیروز در آذربایجان غربی و بویژه در سطح‌مراکز علمی و آموزشی این استان بمناسبت روز معلم و سالگرد شهادت استاد شهید مطهری آئین‌های بزرگداشت برگزارشد و مردم مسلمان و متعهد ضمن یاد از مبارزات بی‌امان‌شهید آیت‌الله مطهری با رژیم طاغوت از طریق نگارش وسخنرانی های روشنگرانه در جهت حراست از ارزشهای اسلامی ، مقام والای این شهید گرانقدر را بعنوان نمونه یک معلم جامعه اسلامی گرامی داشتند و تحولات بنیادی درآموزش و پرورش و اندیشه و عمل معلمین استان آذربایجان غربی و کوششهای پیگیرو صمیمانه دست‌اندرکاران امور آموزشی وپرورشی این استان را در زمینه گسترش فرهنگ اسلامی ارج نهادند.

در ارومیه نیز باین مناسبت علما و روحانیون و اندیشمندان اسلامی بدعوت معلمین و دانش‌آموزان در مدارس مختلف این شهرستان حضور یافتند و با ایراد سخنرانی‌هائی در رابطه با روز معلم ضمن تجلیل از خدمات استاد شهید مطهری و قدردانی از فعالیت‌های بیدریغ معلمین این شهرستان در جهت آشنا ساختن دانش‌آموزان بافرهنگ اسلامی ویژگی‌های یک معلم و مقام و منزلتی را که اسلام نسبت به معلم قائل است تشریح کردند.

ضمن این مراسم دانش‌آموزان نیز با قرائت مقاله‌هائی در زمینه روز معلم و سالگرد شهادت استاد شهید مطهری احترام عمیق خود را نسبت به معلمین خود ابراز داشتند.

در اصفهان

در مراسم گرامیداشت سالگرد شهادت آیت‌الله مطهری و روز معلم که در دانشگاه اصفهان برگزار شد بپاس تجلیل از مقام شهید سالن ورزشی مردآویج دانشگاه اصفهان بنام دانشجوی شهید محمدمهدی نیل‌فروشزاده تغییرنام یافت .

بگزارش خبرگزاری جمهوری اسلامی دراین مراسم که مهندس سقائیان رئیس دانشگاه ، چندتن از روحانیون ، استادان، دانشجویان و کارکنان دانشگاه شرکت داشتند پس‌از تلاوت آیاتی از قرآن مجید حجت‌الاسلام قاسمی نماینده آیت‌الله‌العظمی منتظری و سرپرست حوزه فرهنگ و معارف اسلامی دانشگاه اصفهان پیرامون ابعاد و زوایای شخصیت مذهبی، علمی، فلسفی، مبارزاتی و اجتماعی‌آیت‌الله شهید مطهری سخنانی ایراد کرد و یادآور شد که شهید مطهری بجزاینکه فقیه و فیلسوف عالیقدر بود یک عارف بتمام‌معنا بوده و خودش سیرسلوک در عرفان عملی و آگاهی کامل در عرفان نظری دارد.

وی افزود : شهید مطهری عقیده داشت علت عقب‌افتادگی جوامع ما گم‌کردن خود و بیگانه‌شدن از فرهنگ اسلامی میباشد و تنها راه نجات را در بازگشت به‌این‌فرهنگ اصیل میدانست.

نماینده آیت‌الله‌العظمی منتظری در دانشگاه اصفهان با تاکید براینکه شهید مطهری حلقه پیوند بین روحانی و دانشگاه بود نجات ملت و تحول جامعه در همکاری این‌دو قشر عظیم ذکر کرد.

پس از آن حجت‌الاسلام صالحی نجف‌آبادی نماینده آیت‌الله طاهری باایراد سخنانی به نقش فقیه عالیقدر حضرت آیت‌الله العظمی منتظری و شهدای بزرگوار بهشتی‌ومطهری درایجاد زمینه پذیرش افکار عمومی‌برای‌انقلاب ورهبری‌های خردمندانه حضرت امام قبل از انقلاب و وحدت حوزه و دانشگاه پرداخت و از خدمات ارزشمند فیلسوف عالیقدر شهید مطهری در این‌زمینه تجلیل کرد.

در زنجان

پیش از ظهر دیروز بمناسبت بزرگداشت روزمعلم مراسمی در سالن اجتماعات آموزش و پرورش زنجان برگزار شد. به گزارش خبرگزاری جمهوری اسلامی در این مراسم ۹ جلد کلام‌الله مجید توسط آیت‌الله موسوی زنجانی نماینده امام و امام جمعه زنجان به ۹ معلم نمونه استان اهداء شد. براساس این گزارش آیت‌الله موسوی زنجانی در این مراسم پیرامون‌وظایف خطیر آموزگاران مطالبی بیان داشت.

در فاروج

به مناسبت روز معلم صبح دیروز در تمامی‌آموزشگاه های بخش فاروج مراسم ویژه‌ای برگزار شد که طی آن سخنرانان در باره شخصیت علمی استاد مطهری و خدمات ارزنده وی و نیز نقش معلم در جامعه‌اسلامی مطالبی بیان داشتند.

در ایلام

بمناسبت روز معلم و سالروز شهادت فیلسوف‌شرق استاد شهید مرتضی مطهری پیش از ظهر دیروزدانش‌آموزان، فرهنگیان و مردم ایثارگر ایلام با برپائی راهپیمائی گسترده‌ای این روز بزرگ را گرامیداشتند.

به گزارش خبرگزاری جمهوری اسلامی‌راهپیمایان پس از طی چند خیابان مرکزی شهر در مسجد جامع ایلام اجتماع کرده به سخنان برادر هجرتی مدیر کل آموزش و پرورش استان ایلام در رابطه با خصوصیات ویژه و افکار استاد شهید مرتضی مطهری درشکوفائی ابعاد فکری و فلسفی انقلاب و همچنین خطمشی فکری و فلسفی ایشان درحوزه‌های علمیه و دانشگاهها گوش‌را دادند.

براساس این گزارش نظیر این مراسم در شهرستانهای شیروان، چرداول، دره‌شهر و بخشهای ایوان، آبدانان، ملکشاهی و صالح‌آباد نیز باشکوه خاصی برگزار شد.

در یزد

صبح‌دیروز مجلس بزرگداشتی به مناسبت‌سالروز شهادت فیلسوف عالیقدر اسلام شهید آیت‌الله مطهری در مسجد حظیره یزد با حضور حضرت آیت‌الله‌خاتمی نماینده امام و امام جمعه یزد، جمعی از روحانیون و مسئولین استان، نیروهای نظامی و انتظامی، کارکنان و کارمندان ادارات، کسبه و بازاریان برگزار شد.

در این مراسم پس از سینه‌زنی و نوحه‌خوانی‌توسط حاضرین، چند تن از روحانیون پیرامون شخصیت، آثار علمی، اخلاقی و فلسفی استاد شهید مطهری مطالبی ایراد نمودند.

یادآور میشویم قبل از تشکیل این مجلس از سوی جهاد سازندگی استان یزد مجلسی با حضور اعضای جهاد در محل واحد آموزش جهاد تشکیل شد و چند تن از سخنرانان پیرامون فراگیری علم توام با ایمان و مقام شهید مطهری و آثار ارزنده‌ای که ازوی به یادگار مانده که خدمت بزرگی را به جهان عرضه داشته است مطالبی ایراد کردند. در پایان حاضرین در مجلس با انجام یك راهپیمائی و دادن شعارهائی در مجلسی که از سوی حضرت آیت‌الله خاتمی برپا شده بود شرکت کردند.

در مشهد

به منظور بزرگداشت خاطره استاد مطهری و گرامیداشت روز معلم پریشب مجلس بزرگداشتی در مسجد جامع شهر فریمان زادگاه شهید مطهری‌برگزار شد. به گزارش خبرگزاری جمهوری اسلامی در این مراسم که چند تن از اعضای خانواده استاد مطهری و نیز دیگراقشار مختلف مردم‌شهیدپرور فریمان‌شرکت داشتند، پس از تلاوت آیاتی از کلام‌الله مجید یکی از همرزمان شهید مطهری پیرامون زندگی و فضائل اخلاقی و مبارزات این فیلسوف عالیقدر مطالبی بیان داشت. پس از آن علی مطهری فرزند شهید مطهری با ذکر خاطراتی از پدرش گفت: پدرم علاقه شدیدی‌به حضرت امام داشت و ۱۲ سال از محضر گرامیشان بهره‌مند شد. وی افزود: شهید مطهری علاقه زیادی‌به مطالعه و تحقیق علوم مختلفه داشت و بیشتر اوقات زندگی‌اش را صرف نوشتن کتابهای سودمند کرد و اهم سعی‌اش این بود که پیوند عمیقی بین حوزه و دانشگاه‌بوجود آورد و لذا بخاطر داشتن چنین افکار وسیعی بود که دشمنان اسلام و قرآن، وی رابه‌شهادت رسانیدند.

در اهواز

به مناسبت‌روز معلم ظهردیروز مراسم بزرگداشتی در محل تربیت معلم رسول اکرم اهواز با شرکت حجت‌الاسلام موسوی جزایری نماینده امام و امام جمعه اهواز برگزار شد. به گزارش خبرگزاری جمهوری اسلامی در این آئین که دانشجویان تربیت معلم، مدیر کل آموزش و پرورش خوزستان وگروهی از فرهنگیان شرکت داشتند نماز ظهر و عصر به‌امامت حجت‌الاسلام موسوی جزایری اقامه شد و امام جمعه اهواز در فاصله دو نماز در رابطه با اهمیت علم ودانش و همچنین ارزش مقام معلم مطالبی ایراد کرد.

وی با یادآوری وظیفه خطیر معلمان ازآنان‌خواست تا دانش‌آموزان را طوری تربیت کنند تا در آینده خدمتگزار دین و مملکت باشند.

در اندیمشک

به مناسبت گرامیداشت چهارمین سالگردشهادت استاد شهید مرتضی مطهری و روز معلم بعد از ظهر روز گذشته مراسمی با شرکت کلیه معلمین‌شهرستان اندیمشک و بخش الوار گرمسیری با شکوهی خاص‌در محل سینمای فجر اندیمشک برگزار شد. در این‌مراسم بعد از تلاوت آیاتی چند از قرآن مجید مسئول‌آموزش و پرورش اندیمشک طی سخنانی ضمن گرامیداشت این روز در خصوص وظایف معلمین مطالبی ایراد کرد. آنگاه حجت‌الاسلام هروی امام جمعه اندیمشک در جمع حاضرین پیرامون نقش تعلیم و تربیت و اهمیت معلم‌از دیدگاه اسلام سخن گفت:

در پایان این مراسم حاکم شرع دزفول در زمینه شخصیت حضرت زینب «س» ، استاد شهید مرتضی مطهری ، خدمات آن شهید مطالبی بیان داشت.

دادستانی انقلاب اسلامی سپاه پاسداران منطقه یك ،آغاز بکار کرد

قم ـ خبرنگار اطلاعات

دادستانی انقلاب اسلامی سپاه پاسداران منطقه یک، با استقرار مرکز خود در شهر قم و تاسیس شعب بازپرسی در شهرستانهای تابعه ، با زیر نظر داشتن سه استان مرکزی، سمنان و زنجان ، ضمن صدور اطلاعیه‌ای شروع بکارخود را اعلام کرد .

متن اطلاعیه بدین شرح است :

بسم‌الله الرحمن الرحیم

«اگر سپاه نبود ، کشور هم نبود ـ امام خمینی»

بانوجه به اینکه سپاه پاسداران مهمترین حافظ انقلاب اسلامی است و میرود تا بیاری خدای بزرگ، مستضعفین جهان را به رهبری امام امت به سپاه جهانی حضرت مهدی ارواحنا فداه مبدل سازد، انچه بعنوان یک خطر، ثبات‌آینده این نهاد انقلابی و نظامی را مورد تهدید قرار میدهد،وجود تخلفات ناشی از سهل‌انگاری و بی‌توجهی است ، که بخاطر کنترل این خطر و ضد ضربه ساختن سپاه ، دادستانی سپاه که‌یکی از زیباترین یادگارهای شهید بهشتی است ، تشکیل‌شد و کار خود را آغاز کرد و گستردگی روزافزون یافت .

اینک ، دادستانی سپاه منطقه یک خرسند است که شروع بکار خود را با زیر نظر داشتن استان‌های مرکزی، سمنان و زنجان ، و استقرار مرکز خود در شهرمقدس‌خون و قیام ، شهر قم پایگاه حوزه علمیه ، وتاسیس‌شعب‌بازپرسی در شهرستان‌های تابعه، اعلام میدارد .

از کلیه برادران و خواهران امت حزب‌الله درخواست میشود، کلیه گزارشات مستند خود را به این‌دادستانی،واقع در قم ـ خیابان راه‌آهن ـ ساختمان سابق دادگستری،ارسال داشته و از اشاعه بیجای آن خودداری کنند .

با تشکر ـ سرپرست دادسرای انقلاب اسلامی سپاه پاسداران منطقه یک

گزارش مراسم پرشکوه بزرگداشت استادشهیدمطهری در تهران

بمناسبت بزرگداشت چهارمین سالگرد شهادت فیلسوف و متفکر گرانقدر اسلام استاد مرتضی مطهری ، از سوی انجمن اسلامی وزارت ارشاد اسلامی ، مراسمی در سالن اجتماعات این وزارتخانه برگزار شد .

در این مراسم ،پس از تلاوت آیاتی از قرآن کریم ، حجت‌الاسلام عباس شیرازی یکی از شاگردان استاد مطهری و عضو شورای هماهنگی ستاد تبلیغات اسلامی ، پیرامون ویژگی های علمی ، مکتبی و اخلاقی شهید مطهری سخنانی ایراد کرد .

به همین مناسبت مراسمی باحضور وزیر کشور،رئیس و معاونین شهربانی ، سرپرست و مسئولین دوایر سیاسی ایدئولوژیک و جمع کثیری از پرسنل شهربانی ظهر دیروز در شهربانی جمهوری اسلامی نیز مراسمی برگزار شد .

پس از تلاوت آیاتی از کلام‌الله مجید و اجرای سرود توسط دانشجویان پلیس ، آقای ناطق نوری وزیر کشور در این مراسم سخنرانی کرد .

بمناسبت روز معلم و سالگرد شهادت استاد مطهری، صبح دیروز ، مراسمی باحضور همسر ایشان ، مسئولین دبیرستان دخترانه تیزهوش فلسطین و دانش آموزان و شرکت کنندگان در مراسم حفظ و قرائت قرآن کریم ، در دبیرستان دخترانه فلسطین تهران برگزار شد . در این مراسم ، ابتدا مدیر مدرسه ماری مانوکیان در مورد مقام استاد شهید مطهری و نقش معلم صحبت کرد و دربخشی از سخنانش اظهار داشت : لیاقت معلم در چهارچوب تقوا بوجود می‌آید ، به همین جهت نقش وی بسیار حساس است . زیرا اساس انقلاب فرهنگی در هر جامعه به نقش معلم و سازندگی وی بستگی تام دارد .

در پایان این مراسم ، جوایز شرکت کنندگان در مسابقه قرائت و حفظ قرآن کریم که شامل یک لوحه و یک جلد کلام‌الله مجید بود ، توسط همسر شهید مطهری بهبرندگان مسابقه داده شد .

درتالار وحدت

به مناسبت روز معلم و سالگرد شهادت استادمطهری عصر دیروزازسوی امورتربیتی اداره‌کل‌آموزش وپرورش استان تهران، مراسمی در محل تالار وحدت برگزار شد.

در این مراسم‌که آقای سیداکبر پرورش وزیرآموزش‌و پرورش ، جمعی‌از مسئولان‌و فرهنگیان آموزش‌وپرورش تهران شرکت داشتند، معاون امور پرورشی استان تهران در رابطه با روز معلم و سالگرد شهادت استاد مطهری سخنانی ایراد کرد.

در این مراسم سیداکبر پرورش وزیر آموزش‌وپرورش نیز در ارتباط با مقام معلم و سالگرد شهادت استادآیت‌الله مطهری سخنانی ایراد کردو دربخشی از سخنانش بااشاره به ترویج فساد و جاهلیت در رژیم گذشته گفت: دردوره طاغوت سعی براین بودکه استعداد های خدادادی‌فرزندان ما که خدای بزرگ در جان تکتک انسانها قرار داده‌است، قبل‌از اینکه به فعالیت درآید، کشته شود و بجای ایمان، ترس و بجای نور، ظلمت بر جامعه حاکم شود، امادیدیم که خداوند متعال چگونه فرزندان این مملکت را بسوی نور هدایت کرد.

در دانشگاه الهیات

بزرگداشت چهارمین سالگرد شهادت فیلسوف و عارف بزرگ و متفکر عالی‌قدر اسلام علامه استاد مرتضی مطهری، باحضور وزیر کشورو دکتر عباس شیبانی رئیس دانشگاه تهران و خانواده شهید استاد مطهری و شهید مفتح‌و جمعی‌ازامت شهیدپرور، بعدازظهر دیروزمراسمی‌در دانشکده الهیات و معارف اسلامی برگزار شد.

در این مراسم، پس‌از تلاوت آیاتی چنداز کلام‌الله مجیدو خواندن اشعاری درمدح شهیدان اسلام ،خصوصا استاد شهید مطهری ، حجت‌الاسلام ناطق‌نوری وزیرکشور سخنانی پیرامون شخصیت علمی استاد مطهری ایراد کرد و گفت: استادمطهری‌دارای شخصیت یکبعدی‌و یادوبعدی نبود. وی شخصیتی‌بابرکت بودکه ابعادگوناگونی‌داشت‌که هربعد آن ، مستقلا قابل بررسی و بیان است.

وزیرکشور سپس به نقش استاد مطهری در بثمر رساندن انقلاب اسلامی پرداخت.

مراسم بزرگداشت شهیدمطهری باشکوه‌فراوان‌درمدرسه فیضیه قم برگزار شد

قم- بمنظور گرامیداشت سالگرد شهادت متفکر و اندیشمند بزرگ جهان اسلام آیت‌الله مطهری و روز معلم، عصر دیروز مراسم باشکوهی در مدرسه فیضیه قم برگزار شد.

بگزارش خبرگزاری جمهوری اسلامی، در این‌مراسم که گروه کثیری از معلمین، مدرسین، فضلاء و طلاب‌حوزه علمیه قم و امت حزب‌الله این شهر حضور داشتند،آیت‌الله خزعلی عضو فقهای شورای نگهبان طی سخنانی، ضمن تجلیل از مقام شامخ شهید آیت‌الله مطهری گفت: یکی از مهمترین کارهای شهید مطهری مبارزه با مکتبهای انحرافی و التقاطی بود، که با کتابهای گوناگون خود به مبارزه اصولی با آنان برخاست و از زمانی که علل گرایش به مادیگری را نوشت، مورد تهمت و افترای عوامل‌گروهکها قرار گرفت، ولی وی چون کوهی استوار در مقابل تمامی آنها ایستاد.

آیت‌الله خزعلی در قسمت دیگری از سخنانش گفت: شهید مطهری علمی بود که مراحل علمی و تبلیغی‌وتقوایی را بخوبی طی کرد و خون سرخش چهره منافقین راسرخ و مرکب سیاهش روی بدخواهان اسلام را سیاه کرد.

براساس این گزارش، در پایان این مراسم گروهی از شرکت‌کنندگان با حضور برمزار شهیدبزرگوار استادمطهری، یاد آن بزرگوار را گرامی داشتند.

اطلاعیه وزارت آموزش وپرورش درمورد

هفته کمکهای دانش آموزی در امر بازسازی خرمشهر

به گزارش وزارت‌آموزش و پرورش، امور تربیتی اداره کل آموزش‌وپرورش تهران، هفته‌سوم اردیبهشت ماه را «هفته کمکهای‌دانش آموزی در امر بازسازی خرمشهر» اعلام کرد.

در این هفته‌که ازهفدهم تا بیست‌و سوم اردیبهشت مامعی باشد، دانش‌آموزان قبوض ۱۰۰ و ۲۰۰ و ۵۰۰ ریالی رادر بین خانواده ، و اقوام و آشنایان خود بفروش خواهند رسانید.

وجوه جمع‌آوری شده توسط خود دانش آموزان در یکی از شعب بانک ملی به حساب شماره ۴۴۴۴ شعبه مرکزی‌بانک ملی‌ایران واریز ورسیدآن به مسئول برگزاری هفته در مدارس تحویل خواهد شد .

گزارش فعالیت‌هیاتهای پیگیری فرمان امام در تهران وشهرستانها

حجت‌الاسلام محمدرضا کافی
مسئول روابط عمومی ستاد
مرکزی پیگیری فرمان امام

سرویس خبری ـ کار رسیدگی به شکایات از ۳ وزارتخانه ۳ شرکت وابسته به‌صنایع ملی و کمیته‌های انقلاب اسلامی مناطق چهارده‌گانه از سوی هیات پیگیری اجرای فرمان‌امام‌امت خاتمه یافت. رسیدگی به شکایات از ۶ وزارتخانه، چند نهاد و ارگان و شرکت دولتی نیز تحت بررسی است .

حجت‌الاسلام محمدرضا کافی مسئول روابط عمومی ستاد مرکزی پیگیری اجرای فرمان امام امت، ضمن اعلام این مطلب در یک گفتگوی‌اختصاصی با اطلاعات به‌پرسشهای خبرنگار ما در زمینه عملکرد هیات پیگیری فرمان امام در تهران، رسیدگی به شکایات و تخلفات، شکایت رسیده ، فعالیت هیات‌ها دراستانها، درخواست از مردم ، بازرسی از چند وزارتخانه و نهاد و ارگان ، نحوه بررسی شکایات رسیده و دیگر مسائل مربوط به هیات پیگیری اجرای فرمان امام امت پاسخ داد.

حجت‌الاسلام کافی در مورد عملکرد هیات پیگیری اجرای فرمان امام امت در تهران گفت :

برابر تصمیم‌گیری ستاد مرکزی پیگیری فرمان امام‌امت، قرار شد برای رسیدگی به شکایات و تخلفات ، ۲۴ هیات و هر هیات مرکب از سه نفر تشکیل شود که تشکیل شد . این هیات مرکب از یک حقوقدان، یکروحانی ویکنماینده از قوه مجریه برای رسیدگی به شکایت منطبق با فرمان ۸ ماده‌ای اما مامت به استانهای کشور سفر کردند، وماموریت های محوله را در رابطه با رسیدگی به تخلفات و شکایات رسیده انجام دادند. اولین هیات که هیات تهران بود حدود سه ماه قبل کارش را آغاز کرد.

وی ادامه داد : از آغاز تشکیل و فعالیت هیات تهران تاکنون حدود ۳۲ هزار و ۹۰۶ شکایت از واحدهای‌گزینش و پاکسازی‌های ادارات دولتی‌و وزارتخانه‌ها و موسسات تابعه و واحدهای قضائی، کمیته‌ها، و وزارتخانه‌های کار، ارشاد،مسکن،آموزش‌و پرورش،کشور، بازرگانی،صنایع‌سبک، صنایع سنگین، صنایع ملی و چند شرکت و نهاد و ارگان به دفتر هیات پیگیری اجرای فرمان امام امت در تهران‌رسیده و ثبت شده است .

از این تعداد شکایت حدود ۱۸هزار و ۴۰۰ شکایت مربوط به تهران و ۱۴ هزار و ۵۰۶ شکایت مربوط به شهرستانهاست که اعضای هیاتهای پیگیری اجرای فرمان‌امام امت هنگام عزیمت به محل ماموریتشان شکایتهای رسیده را برای رسیدگی با خود بردند و یا برایشان ارسال شد.

شکایت‌های رسیده

حجت‌الاسلام کافی در مورد رسیدگی به شکایت گفت: هنگامیکه خواهران و برادران شکایت خود را تسلیم‌هیات تهران می‌کنند، این شکایت در دفتر ثبت شکایت هیات‌تهران ثبت میشود و پس از جمع‌آوری ، طبقه‌بندی میشود. یعنی اینکه شکایات هر وزارتخانه یا هر نهاد و ارگان از هم تفکیک میشود. سپس شکایت هر وزارتخانه یااداره و ارگان یا نهاد را برای بررسی به یک گروه تحقیق هیات پیگیری اجرای فرمان امام امت تهران فرستاده می‌شود و گروه تحقیق برای رسیدگی به محل می‌رود. هیات پس از رسیدگی ، نتیجه کل را به اعضای هیات تهران گزارش میدهد و هیات تهران پس از بررسی مجدد در مورد آن گزارش نتیجه را به ستاد مرکزی پیگیری فرمان امام امت ارائه می‌دهد. ستاد مرکزی نیز رای نهائی را در صورت لزوم اعلام می‌کند. ضمنا تاکنون کار رسیدگی به تخلفات و شکایات از وزارت کشاورزی، وزارت کار، وزارت کشور، کمیته‌های انقلاب اسلامی مناطق چهارده‌گانه تهران، شرکت پارس الکتریک، شرکت ایران‌یاسا، و شرکت کیان‌تایر انجام شده که سه شرکت اخیرالذکر وابسته به صنایع ملی می‌باشند

وی افزود : رسیدگی به تخلفات و شکایات رسیده از وزارت ارشاد اسلامی ، وزارت بازرگانی، وزارت آموزش وپرورش، وزارت صنایع (سبک) ، و وزارت صنایع‌ملی صنایع سنگین، شرکت دخانیات ، شرکت ایران ناسیونال ، شهرداری، شرکت سیمان آبیک، کمیته‌انقلاب اسلامی مرکز، صدا وسیما و بنیاد شهید نیز تحت بررسی است.

اموال توقیفی

حجت‌الاسلام کافی در مورد شکایات رسیده در مورد اموال توقیفی و بنیاد مستضعفان گفت : تعدادزیادی شکایت مربوط به اموال توقیفی و بلاتکلیفی آنها و همچنین‌تخلفات و شکایاتی در رابطه با بنیاد مستضعفان به دفتر هیات‌پیگیری اجرای فرمان امام امت در تهران رسیده بود که کلیه‌شکایتها برای رسیدگی به دادگاه مستقر در بنیاد مستضعفان ارجاع گردید و درآنجا نیز تحت رسیدگی است.

همچنین شکایت در رابطه با گزینش‌ها برای هیات‌عالی گزینش فرستاده شده که توسط همان هیات عالی رسیدگی می‌شود.

ضمنا شکایاتی در رابطه با قضات ، حکام شرع و واحدهای قضائی به‌این مرکز رسیده بود که ما آنها رابرای رسیدگی به دادسرا و دادگاه انتظامی قضات ارجاع کردیم. آن شکایتها نیز تحت بررسی است . این نکته را متذکر میشوم که درهر نهاد یا ارگانی که نماینده امام امت درآنجا مستقر میباشد، شکایات مربوط به آن نهاد یا ارگان رابرای رسیدگی به نماینده امام مستقر در آن نهاد و ارگان ارجاع می‌کنیم تا ایشان شکایت مربوطه را رسیدگی کند. تاکنون حدود چهار هزار شکایت مربوط به نهادها و ارگانهای دولتی به نماینده امام مستقر در نهادها و ارگانهای مربوطه ارجاع شده است .

مسئول روابط عمومی ستاد مرکزی پیگیری فرمان امام امت ادامه داد : تعداد زیادی از این شکایتها پس از بررسی اولیه بازگشت داده میشود چون مربوط به ستاد پیگیری فرمان امام نیست عده‌ای از خواهران و برادران شکایتهائی که در صلاحیت دادگاه‌های کیفری، مدنی خاص، صلح ، بازرسی کل کشور، دیوان عدالت اداری است را به‌این‌ستاد تسلیم می‌کنند. درنتیجه مابازگرفتن اینگونه‌شکایات خودداری می‌کنیم. بطور مثال عده‌ای در مورد نفقه ، مسئله مالک و مستاجر ، تخلیه خانه، خلع‌ید، تصرف عدوانی، اختلاف زن و شوهر یامسائل حقوقی دیگر به این ستاد شکایت‌کرده‌اند، درحالیکه ستاد، فقط در رابطه با فرمان ۸ماده‌ای امام امت فعالیت می‌کند. ضمنا شاکیان می‌توانند شکایت خودرا همراه با مدارک لازم به آدرس دفتر هیات تهران واقع در خیابان کریم‌خان‌زند، خیابان ایرانشهر، ساختمان سابق دخانیات ارسال دارند، چون هیات پیگیری اجرای فرمان امام امت‌در تهران دیگر شکایت حضوری نخواهد پذیرفت.

فعالیت در استانها

حجت‌الاسلام کافی در مورد فعالیت هیاتهای پیگیری اجرای فرمان امام امت در استانها گفت : پس‌از اینکه‌اعضای ۲۳ هیات پیگیری فرمان امام از سوی ستاد مرکزی پیگیری فرمان مشخص گردیدند بلافاصله‌هیات‌ها برای‌انجام ماموریت بهمراه شکایتهای رسیده به محل ماموریتشان اعزام شدند و در عرض مدت کوتاهی شکایات واصله را رسیدگی کردند و نتایج بررسی خود را از تخلفات و شکایات محل ماموریتشان طی گزارشی به ستاد مرکزی ارائه دادند.

فعالیت و عملکرد هیاتهای پیگیری اجرای فرمان امام امت اعزامی به استانهای کشور بشرح زیر است :

۱ـ هیات استان اصفهان : این هیات از آغاز فعالیت خود تاکنون حدود ۷هزار شکایت دریافت کرده که ازاین تعداد ۲۲۴۳ شکایت را رسیدگی و مختومه اعلام کرده است. ۱۲۵۷ شکایت را نیز برای رسیدگی به مراجع‌قضائی استان اصفهان ارجاع کرده و بقیه شکایتها نیز تحت رسیدگی می‌باشد.

۲ـهیات استان بوشهر : این هیات درمدت اقامتش در این استان حدود ۴هزار شکایت دریافت کرده که ۳هزار شکایت را رسیدگی ومختومه اعلام کرده است . یکهزار شکایت باقی‌مانده این هیات نیز مربوط به کمیته‌های انقلاب اسلامی‌و سپاه پاسداران و دیگر مراکز دولتی و نهادهای انقلابی است که تحت رسیدگی می‌باشند.

۳ـ هیات استان کرمان : این هیات در مدت اقامتش دراستان کرمان حدود ۳ هزار شکایت دریافت کرده و ۱۱۲۵ شکایت را رسیدگی و مختومه اعلام کرد . و ۱۱۵ شکایت نیز در رابطه با گزینش‌ها به تهران ارسال کرده و بقیه شکایتها در رابطه با فرمانداری ، مراکز دولتی و نهاد های انقلابی است که تحت بررسی میباشد.

۴ـ هیات استان زنجان : این هیات در مدت اقامتش دراین استان بیش‌از ۲۷۹۰ شکایت دریافت کرده است که ۱۸۳۱ شکایت را رسیدگی و مختومه اعلام کرده و ۱۵۰۴ شکایت دیگر را برای رسیدگی به مراجع قضائی و قانونی ارسال کرده است .

۵ـ هیات استان مازندران : این هیات ۱۴۰۸۴ شکایت دریافت کرده است که ۱۷۴۴ شکایت در رابطه با گزینش ، مسایل زندانیان و سایر مراکز دولتی است و ۲ هزارشکایت دیگر نیز مربوط به اراضی گنبد، هیات‌های ۷ نفره، شورای کشت و سایر مراجع قضائی و ۵۰۰ شکایت آن مربوط به ارگانها و نهادهای

قیمت نخود: چندماه قبل کیلوئی ۷ تومان و حالا ۲۷ تومان...

حبوبات گران است، کمیاب نیست!

★ طی چند سال گذشته قیمت انواع حبوبات‌افزایش بی‌حساب ، نامتعادل و بی‌رویه‌ای یافته و به عنوان نمونه، نرخ نخود از کیلوگرمی ۷ تومان به ۲۷ تومان در خرده فروشی صعود کرده است .

این افزایش قیمت ، بیش از آنکه ناشی از کمبود باشد ریشه در نابسامانی امر توزیع و عرضه دارد و طبق معمول معلول زیادت‌طلبی‌های بعضی از عمده فروشان دست‌اندرکار حبوبات است .

دراین میان اکثریت قریب به‌اتفاق مردم‌که‌درآمدی ثابت، محدود و مشخص دارند مجبور به تحمل‌فشارگرانی‌حبوبات نیز هستند و فی‌المثل نخودی را که تا چند ماه قبل کیلوئی ۷ تومان می‌خریدند ، در حال حاضر بایدکیلوئی ۲۷ تومان بخرند .

گزارش زیر حاصل نگرشی است کوتاه به مشکل‌گرانی حبوبات .

راهی یکی از مناطق تهران می‌شویم و بیکی از مغازه‌های خرده‌فروشی حبوبات درمرکز شهر می‌رویم . عبدالحسین حیدری ، صاحب‌مغازه‌درمورد قیمت انواع حبوبات میگوید: «آقا از قیمت حبوبات نپرس، آنچنان قیمت انواع حبوبات گران است‌کما درمقابل‌مصرف کنندگان شرمنده‌هستیم! نخود را در همین مغازه چند ماه پیش کیلوئی ۷۰ـ۶۰ ریال می‌فروختیم ، اما امروز باید کیلوئی ۲۷۰ ریال بفروشیم .

در نگاه اول مردم‌فکر می‌کنند که ما کسبه عامل گران فروشی هستیم اما واقعیت‌جز این است. کسبه جزء به‌سود ناچیز قانع هستند ، خود من نخود را از عمده فروشی کیلوئی ۲۵۰ ریال خریده‌ام . شما می‌گوئید من چه کنم ؟ کسبه جزء درافزایش قیمت‌ها مقصر نیستند ، بلکه این عمده فروش‌ها هستند که در عرضه و تقاضای حبوبات به چنین وضعی دامن می‌زنند .»

بازار حبوبات در انحصار عمده فروشان

اینکه قیمت انواع‌حبوبات را از نظر می‌گذرانیم . قیمت حبوباتی را که در این مغازه خرده فروشی دیده‌ایم نقل‌می‌کنیم ، با این یقین که قیمت حبوبات در سایر مغازه های خرده فروشی با کمی پائین‌و بالا وضعی‌به همین‌ترتیب‌دارد.

نخود اعلا کیلوئی ۲۷۰ ریال ، لوبیا چیتی ۳۷۰ریال ، لوبیا سفید ۲۸۰ ریال ، لپه تبریز ۳۸۰ ریال ، ماش ۲۸۰ ریال ، لوبیا قرمز ۳۴۰ ریال و عدس ۲۷۰ ریال .

صاحب دکان خرده‌فروشی حبوبات می‌گوید : عرضه انواع حبوبات در تهران تنها در انحصار چند عمده فروش قرار دارد ، و اینها هستند که با وضعیت بوجود آمده در کاهش تولید حبوبات‌سود سرشار میبرند .

آیا دست‌اندرکاران مسئول نمی‌بایستی برای سروسامان دادن به قیمت‌ها چاره‌اندیشی کنند ؟ . در حال‌حاضرتعدادی از انبارهای عمده فروشان مملو ازحبوبات است و با توجه به اینکه حبوبات، مثل پیاز و سیب زمینی نیست که نتوان آنرا احتکارکرد،انواع حبوبات را می‌شود به‌راحتی مدت زیادی درانبارهانگهداری کرد و به کمبودهای تصنعی در جامعه دامن زد.

گرانی بی‌رویه

خواهری به نام توکلی درمورد قیمت حبوبات می‌گوید : «نمی‌دانم چرا قیمت انواع حبوبات‌بی‌حساب‌وکتاب افزایش پیدا کرده است . ما سابق نخود را کیلویی ۶ تومان می‌خریدیم ، اما امروز ناچاریم همان نخود راکیلویی ۲۵ تا ۲۷ تومان بخریم. اکثر مردم هم به انواع حبوبات احتیاج مبرم دارند. چرا باید قیمت حبوبات این همه گران باشد ؟ همه می‌گویند تروریست‌های اقتصادی بدین وضع دامن می‌زنند .خوب، بیایند از مردم کمک بگیرند و همچنان که در دستگیری تروریست‌های منافق از مردم کمک گرفتند ، بشما قول‌می‌دهم در ظرف یک هفته مردم چنان درسی به تروریست‌های اقتصادی خواهندداد که‌هرگز فراموش نکنند ، من‌به‌مغازه‌دار میگویم چرا قیمت حبوبات این‌قدر گران است میگوید بروید علت گرانی را از عمده فروش‌ها بپرسید . چطور من مستضعف می‌توانم نخود را کیلوئی ۲۷ تومان و لپه را کیلویی ۳۸ تومان خریداری کنم؟»

در عمده فروشی

در خیابان مولوی سری‌به انبار یکی از عمده فروشان حبوبات می‌زنیم. نگاهی‌کوتاه به انبار می‌اندازیم گونی‌های حبوبات روی هم چیده شده و چندباربار با چند دستگاه وانت در حال حمل‌ونقل حبوبات هستند . به دفترعمده فروشی وارد می‌شویم.صاحب عمده فروشی با ماشین‌حساب کامپیوتری که کار حساب و کتاب را آسان کرده درحال حساب کردن است و جوانی که ظاهرا فرزنداوست‌مشغول شمردن پول .

از صاحب عمده فروشی حبوبات می‌پرسم که قیمت انواع حبوبات در چه‌وضعی است؟ میگوید :

بنویسید: نخود درجه ۱ کیلویی ۲۵۰ ریال ، لوبیا چیتی ۳۵۰ریال،لوبیا سفید ۱۶۵ ریال، لپه تبریز ۳۴۶ ریال، ماش ۲۰۰ ـ ۱۷۰ ریال لوبیا قرمز ۲۸۵ ـ۲۷۰ ریال، عدس ۲۰۰ریال وباقلا زرد ۱۹۰ ریال، قیمت انواع حبوبات در عمده فروشی‌ها در همین حدی است کهبه شماگفتم ازاو می‌پرسیم:شما حبوبات را از کجا برای فروش تهیه می کنید و چرا قیمت حبوبات این چنین بالاست ؟

وی می‌گوید: «آخر سال است و جنس ته کشیده و بدین علت است که قیمت حبوبات بالارفته است.مردم صبر کنند در آغاز امسال قیمت انواع حبوبات پایین می آید ؟!

ضمنا چون حبوبات از خارج وارد نمی‌شودقیمت انواع حبوبات داخلی‌بلحاظ عرضه کم ازطرف‌کشاورزان افزایش یافته است . سال گذشته مقداری‌عدس ونخود از ترکیه وارد شد . البته مقدار قابل توجهی نبود و فقط به مصرف ارگان های دولتی نظیر ارتش رسید . انواع لوبیا همقبلا ازامریکا وارد می شد و چون نمی خواهیم که ازآمریکا جنسی را وارد کشور کنیم‌بنابراین ناچارا قیمت‌ها افزایش پیدا می کند» .

وی در مورد علت کاهش عرضه کم حبوبات از طرف کشاورزان می گوید:«اکثر حبوبات تولیدی کشور از استان های کردستان و باختران بدست می آید و چون چند سالی است که این استان‌ها درگیر جنگ بوده تولید حبوبات در این دو منطقه قدری کاهش پیدا کرده است، و بدنبال‌کاهش تولید نخود قهوه‌ای و زرد که به مصرف لپه می رسد، نخود معمولی به مصرف‌لپه رسید واین‌وضع همبرعرضه نخود به‌بازاراثر چشمگیری گذاشت و قیمت نخود معمولی افزایش نامتناسبی یافت.»

او اضافه می‌کند: «ما در افزایش‌قیمت انواع‌حبوبات مقصر نیستیم ، کارما بیشتر امانت فروشی است.معمولا علاقه‌ها، حبوبات از استان هایی که حبوبات دارندتهیه می کنند و بعد با کامیون یکجا به انبار ما می‌آورند وما با درصدی سود بین بنکدارها و مغازه‌ها توزیع می کنیم، البته بعضی مواقع هم مستقیماجنس‌را می‌خریم منتهی با واسطه (!) وی‌در ادامه می‌گوید: «قیمت‌بعضی از انواع حبوبات آنچنان گران است که مغازه‌داران کمتر مایل به خرید حبوبات هستند!»

به‌ایشان می‌گوئیم: «گروهی ازمغازه‌داران عنوان میکنند که مسبب افزایش قیمت حبوبات‌عمده‌فروشان‌هستند که از وضعیت موجود در کاهش تولید حبوبات نهایت سود را می‌برند و با احتکار حبوبات در ترقی قیمت‌ها بصورت کاذب عمل می‌کنند، شما در مورد این ادعا چه پاسخی دارید؟ می‌گوید: «خوب،ما عمده‌فروش هستیم و باید همه‌جورجنس در انبارداشته‌باشیم.هرمغازه‌داری به انبار ما مراجعه کند به مقدار نیازش حبوبات‌به‌او می‌فروشیم. در انبارماحدود ۸۰ـ۷۰ تن عدس‌وجوددارد که نخریده‌اند و روی‌دستمان مانده، به اینکه نمیشود گفت احتکار ! وی‌درادامه‌میگوید: «قیمت انواع حبوبات‌باعرضه حبوبات تازه‌ازطرف‌کشاورزان در سال جاری کاهش پیدا خواهد کرد و قیمت‌ها می‌شکند.»

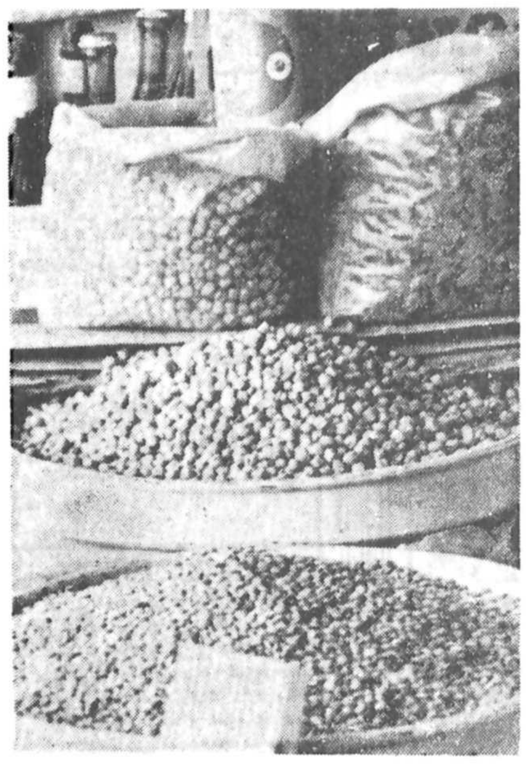

دریك تعاونی مصرف

درگشت و گذارمان بیکی از تعاونیهای مصرف کارگری سری می‌زنیم و با مسئول تعاونی به گفتگو می‌نشینیم. وی در موردتعاونی‌میگوید: «تعاونی کارگری ما بیش از ۱۹۰۰عضودارد. تمامی‌اعضاء از ما انتظار دارند که ما حبوبات را به نرخ واقعی‌در اختیارشان بگذاریم اما حبوبات را با نرخ واقعی مادلانه از کجا بیاوریم؟ مگر با این قیمت‌های فعلی ما می‌توانیم حبوبات را تهیه کنیم؟ تاکنون نتوانسته‌ایم حبوبات را از طریق تعاونی توزیع کنیم.

البته مکررا به « تعاونی‌مادر» مراجعه کرده‌ایم ودرخواست حبوبات کرده‌ایم،اما مراجعات مکرر ما تاکنون‌ثمری نبخشیده است. در سال گذشته فقط ۱۶۰۱ کیلو عدس ترکیه دادند که این عدس هم تکافوی نیاز همه اعضاء را نمی کرد وما عدس داده شده را به قیمت

بقیه در صفحه ۱۰

نرده‌فروش حبوبات : قیمت انواع حبوبات آنچنان گران است که ما در مقابل مصرف کننده شرمنده می‌شویم، نخودرا چندماه پیش کیلوئی ۷ تومان می‌فروختیم اما امروز مجبوریم کیلوئی ۲۷ تومان بفروشیم !

یك مصرف کننده کم‌درآمد :من مستضعف چگونه می‌توانم نخودرا کیلوئی ۲۷ تومان و لپه راکیلوئی ۳۸ تومان خریداری کنم ؟

عمده فروش حبوبات : در انبار ما حدود ۷۰ تا ۸۰ تن عدس وجود دارد که نخریده‌اندوروی دستمان مانده ، به این که نمی‌شود گفت احتکار (!)

سرپرست اتحادیه مواد غذائی: فعالیتهائی برای وارد کردن مقادیری حبوبات از خارج انجام گرفته و به زودی مقدار ۳۹۰۰ تن لپه و ۴۱۰۰ تن نخود واردبنادر کشور می‌شود

آگهی مناقصه

دانشگاه مازندران در نظر دارد تهیه و نصب کفپوش ساختمان انستیتو شیمی خود را بشرح زیر :

۱ـ کفپوش ضد اسید حدود ۱۰۰۰ متر مربع
۲ـ کفپوش معمولی حدود ۱۵۰۰ مترمربع

به مناقصه بگذارد .

علاقمندان به شرکت در این مناقصه میتوانند جهت بازدید از محل و دریافت اطلاعات فنی به سازمان مرکزی دانشگاه مازندران واقع در بابلسر قسمت امور اداری مراجعه و پیشنهادات خود را تا تاریخ ۶۲ر۲ر۲۷ در پاکت لاک ومهر شده تسلیم ورسید دریافت دارند .

پیشنهادات واصله راس‌ساعت ۱۱ صبح روز۶۲ر۳ر۳ باز و برنده مناقصه در همان جلسه اعلام میگردد .

بامید پیروزی نهائی رزمندگان اسلام

آ ـ ۲۰۷۸ دانشگاه مازندران

کنکور

کلیه دروس کنکور (عمومی و اختصاصی) بطور کامل درس داده شده‌وبرای هر درس۵۰۰ تست طرح و جواب داده شده است

میزان شهریه ۶۰۰۰ ریال

ساختمان آلومینیم طبقه پنجم تلفن های ۶۷۷۴۸۲ و ۶۷۵۱۲۱

آ ـ ۱۱۰۸ ۵

شروع ۲۰ اردیبهشت — آموزشگاه‌های کنکور — تجربی وریاضی‌فیزیک — صبح وعصر — خیابان‌جمهوری — ۶۷۷۴۸۲ — ۶۷۵۱۲۱ — دانائی تعاونی — شروع ۲۰ اردیبهشت

آگهی مناقصه

قابل توجه کارخانجات و کارگاههای سازنده قالب های سمبه و ماتریس و کشش

شرکت کارخانجات تفلون شمال درنظر دارد قالبهای موردنیاز خودراجهت ساخت بمناقصه بگذارد . از متخصصین و سازندگان دعوت میشود جهت رویت نمونه‌ها و کسب سایر اطلاعات باتلفن ۶۴۸۷۶۶درساعات اداری تماس حاصل نمایند .

آ ـ ۱۱۵۱۲

آگهی مناقصه

شرکت کارخانجات تفلون‌شمال ساخت کوره ـ نقاله ـ دستگاه شستشو و چربیگیر مورد احتیاج کارخانه را به مناقصه می‌گذارد

بدین وسیله از شرکت ها و متخصصینی که دارای سابقه اجرای پروژه فوق میباشند دعوت مینماید جهت کسب اطلاعات و مشخصات‌فنی با تلفن ۶۴۸۷۶۶ در ساعات اداری‌تماس‌حاصل فرمایند .

آ ـ ۱۱۵۱۳

آگهی استخدام

دانشگاه کرمان جهت تکمیل کادر هیات علمی خود در بخش معدن به همکاری عده‌ای افرادمتخصص و متعهد باداشتن مدرك دکترا و فوق لیسانس دررشته‌های: استخراج، اکتشاف، تفلیظ وکانه آرائی نیازدارد. از علاقمندان بهمکاری درخواست میشود هرچه زودتر مدارك خود را به آدرس کرمان صندوق پستی ۳۳۳ـ ارسال و یا با تلفن های ۹۹۵۱۱ر۱۵ (۰۳۴۱) تماس حاصل نمایند.

آ ـ ۲۰۷۴

دانشگاه کرمان

بسمه‌تعالی

اطلاعیه وزارت‌فرهنگ‌وآموزش‌عالی در باره تاریخ و محل و نحوه توزیع دفترچه راهنمای‌امتحان گزینش دانشجو برای دانشگاهها و موسسات‌آموزش‌عالی کشور در سال تحصیلی ۶۳ ـ ۱۳۶۲

وزارت فرهنگ وآموزش عالی بدینوسیله باطلاع کلیه داوطلبان شرکت‌در امتحان گزینش دانشجوبرای دانشگاهها وموسسات آموزش عالی در سال تحصیلی ۶۳ـ۱۳۶۲ میرساند که دفترچه راهنمای امتحان گزینش دانشجو حاوی کلیه ضوابط وشرایط عمومی واختصاصی شرکت‌درامتحان نحوه پذیرش دانشجو دررشته های مختلف‌تحصیلی،چگونگی انتخاب گروههای آزمایشی وشرایط‌اختصاصی‌گروههای آموزشی بهمراه تقاضانامه وپاکت‌ثبت‌نام از روزپنجشنبه مورخ ۱ر۲ر۱۳۶۲ لغایت روز سه‌شنبه مورخ ۲۰ر۲ر۱۳۶۲ توسط شعب بانك ملی ایران در سراسر کشور توزیع خواهد شد.

داوطلبان می‌توانند با مراجعه به شعب مربوط وپس از تکمیل فیش سه نسخه‌ای و پرداخت مبلغ یکهزار ریال (۱۰۰۰ ریال) به حساب جاری شماره ۷۴۸ خزانه نزدبانك مرکزی ایران ، یک جلد دفترچه‌راهنمای‌امتحان‌گزینش و یک برگ تقاضا نامه و پاکت ثبت‌نام دریافت دارند و پس‌از تکمیل تقاضانامه ثبت نام و مندرجات روی پاکت‌ثبت‌نام بهمراه مدارك لازم از تاریخ ۱ر۲ر۱۳۶۲ لغایت ۲۰ر۲ر۱۳۶۲ از طریق پست سفارشی به نشانی صندوق پستی۵۴۸ر۵۴ اداره کل گزینش دانشجو ارسال نمایند .

شرایط شرکت داوطلبان در امتحان گزینش

الف ـ دارندگان گواهینامه (دیپلم) دوره کامل متوسطه نظامهای آموزشی قدیم و جدید و دانش آموزان سال آخر دوره متوسطه و متفرقه می‌توانند درامتحان گزینش سال ۱۳۶۲ ثبت‌نام نمایند .

تبصره : معاودین عراقی و کسانیکه تابعیت کشورهای خارجی را دارند ، چنانچه دیپلم دبیرستانی خود را از یکی از دبیرستانها و یا هنرستانهای ایرانی که مورد تاییدوزارت آموزش و پرورش باشد اخذ کرده باشند ، می توانند در امتحان گزینش شرکت نمایند . بدیهی است که در صورت پذیرفته شدن پس از تائید مراجع ذیصلاح جمهوری اسلامی خواهند توانست دردانشگاهها‌وموسسات آموزش عالی ثبت‌نام وادامه تحصیل دهند :

ب ـ دانشجویان فعلی و اخراجی دانشگاهها و موسسات آموزش عالی کشور حق‌ثبت‌نام و شرکت در امتحان گزینش را نخواهند داشت .

ج ـ فارغ‌التحصیلان دانشگاهها و موسسات‌آموزش‌عالی داخل و خارج از کشور در امتحان گزینش حق شرکت ندارند .

د ـ داوطلبان میتوانند جهت اخذ اطلاعات بیشتر و بارشته‌های تحصیلی و میزان علاقمندی به‌ادامه تحصیل در هر یک از رشته‌های تحصیلی آموزش عالی تنها در یکی‌از شش گروه آزمایشی (مطابق جدول شماره ۱ دفترچه راهنما) شرکت نمایند

هـ ـ حداکثر سن برای شرکت کنندگان در امتحانات ورودی لغایت ۲۹ر۱۲ر۱۳۶۱ ، ۲۳ سال (متولدین اول فروردین‌ماه ۱۳۳۹ به بعد) خواهد بود (کسانیکه خدمت‌وظیفه را انجام داده‌اند ، مدت خدمت به‌این حد نصاب اضافه میشود) .

تبصره : حداکثر سن برای داوطلبانیکه در امتحانات گزینش دانشجو گروههای آموزشی پزشکی ، فنی و مهندسی ، کشاورزی‌و الهیات‌و معارف اسلامی که در سال ۱۳۶۱ برگزار گردید شرکت ننموده‌اند ، لغایت ۳۱ر۱ر۱۳۶۱ ۲۸ سال تمام می‌باشد (متولدین اول‌مهر ۱۳۳۳ به بعد) .

و ـ داوطلبان مرد باید از لحاظ خدمت وظیفه عمومی مانعی‌نداشته‌باشند.

تبصره : براساس مقررات هفته جاری اداره وظیفه‌عمومی متولدین سال ۱۳۴۳ همانند متولدین سال۱۳۴۴جهت شرکت در امتحان گزینش سال ۱۳۶۲ نیاز باخذ دفترچه آماده بخدمت ندارند لذا این دسته از داوطلبان باید جهت تکمیل وضعیت خدمت وظیفه عمومی (ردیف۲۱)درتقاضانامه‌ثبت‌نام قسمت مربوط به متولدین سال ۱۳۴۴ .

۱۰

(متولد سال ۱۳۴۴ می‌باشم) را علامت بگذارند .

داوطلبان جهت کسب اطلاعات بیشتر می‌توانند با شماره تلفن‌های ۸۹۶۰۸۸ ، ۸۹۴۱۲۴ ، ۸۹۱۳۲۱ ، ۸۹۵۲۵۴ . ۸۹۴۰۷۷ واحد اطلاعات‌امتحان گزینش‌دانشجو برای دانشگاهها و موسسات آموزش عالی در سال‌تحصیلی ۶۳ـ۱۳۶۲ تماس حاصل نمایند .

آ ـ ۱۱۵۱۵ م الف ۲۵۴۸

پوست خربزه را دور بیندازید

برای ازبین بردن رسوب سماور وکتری خود از چوبک چوبین استفاده نمائید . تلفن مرکز پخش ۶۶۵۳۹۳ ـ تلفن دفتر مرکزی ۲۲۱۳۱۶

آ ـ ۲۰۸۱

جدول ۱۰۴۵

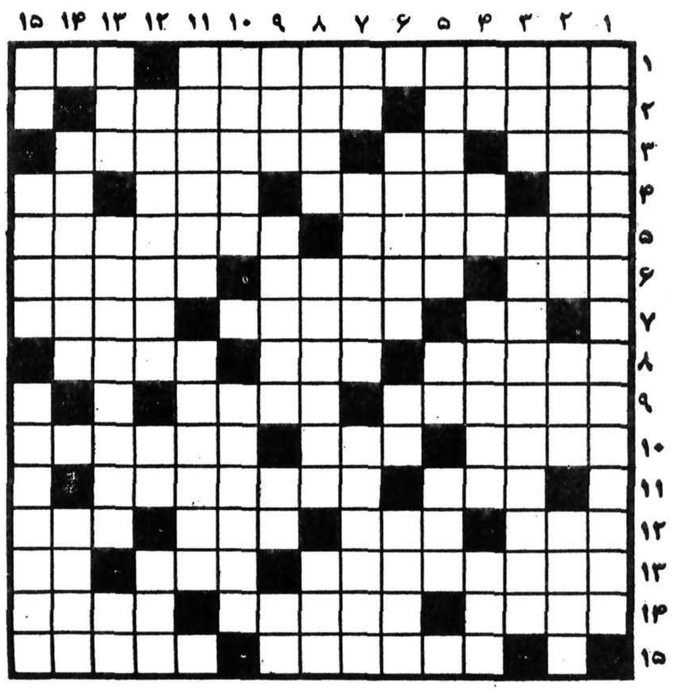

افقی :

۱ـ لزوم یک تغییر بنیادی در آنها احساس میشود ـ شکوه و بزرگی.
۲ـ از کشورهای دوست و برادر ـ دلجویی کردن از کسی.
۳ـ صنف و دسته ـ یکمو تنها ـ عطوفت و رافت.
۴ـ صفحه اسطرلاب ـ بی‌قیدوبند ـ شهری در آلمان دموکراتیک ـ اسب ترکی.
۵ـ گیاهی‌خوشبو باگلهای چتری که دانه‌هایش در طب قدیم معالج یرقان و سنگ‌کلیه بوده ـ عملیات آکروباسی‌را گویند .
۶ـ نه چندان سرد ـ نیزه کوتاه ـ از فرزندان آدم .
۷ـ درخت انگور ـ نامراد و محروم ـ شوخ وبذلگو.
۸ـ کینه و دشمنی ـ میوه آتشین ـ قدرت تکلم .
۹ـ از نیروهای نظامی ـ ضعف و تنبلی .
۱۰ـ انس‌گرفتن ـ بخشش و بخشیدن ـ از مدارج‌معتبر اسلامی .
۱۱ـ رتبه‌ها ـ نام همسر حضرت امام حسین (ع)
۱۲ـ کتاب‌مقدس هندوان ـ کسی که در کودکی‌سواد نیاموخته ـ سرزمین عجایب‌ـ تمنشین جوی یا نهر .
۱۳ـ کنایه از آدم تودارو موذی است ـ از فلزات ـ لقبی در اروپا .
۱۴ـ کسیکه موهای‌جلوی سرش ریخته‌باشد ـ محصول خشخاش ـ آنرا قاره هفتم نیز خوانده‌اند.
۱۵ـ اعضای هیات دولت‌ـ مجرای فاضلاب ...

عمودی :

۱ـ کتابی ازداستایوفسکی نویسنده سرشناس روس .
۲ـ خاندان و عشیره ـ شروع و ابتدا ـ بادی که از غرب میوزد .
۳ـ دست افزار نجاری ـ دانشمند و شیمیدان معروف ایرانی و کاشف الکل .
۴ـ چهار من تبریز ـ از حروف ندا ـ پارچه ابریشمی زردوزی شده ـ نوعی جامه کوتاه قدیمی زنانه.
۵ـ برافراشته شدن‌پرچم ـ همه‌را شامل میشود ـ دفعه‌و مرتبه .
۶ـ مرکز ـ عدد دونده ـ جای کسب علم و دانش در قدیم .
۷ـ مادر لر ـ کدخدا ـ بیداری و آگاهی .
۸ـ از لوازم آرایش خانم قدیم ـ سوار تنها و یکتاز ـ استارت درازگوش !
۹ـ تکه پارچه کهنه ـ ایالتی معتبر در هندوستان ـ رامیان‌پر ـ نفس بلند.
۱۰ـ برای هر عملی لازم است ـ روشن و درخشان.
۱۱ـ سرانجام جستجوگر چنین است ـ یاقوت سرخ
۱۲ـ تن‌پرور و تنبل ـ واحد شمارش انسان ـ بانگ و آوا .
۱۳ـ درون حاشیه قرار دارد ـ سالهاست که در مصر در جای خود خفته و سمبل این کشور محسوب میشود ـ رودی در فرانسه.
۱۴ـ فخر ومباهات کردن ـ پرجمعیت‌تر و بزرگتر از همه جا .
۱۵ـ دردل‌صدف جاخوش کرده ـ گلوله شیشه‌ای ـ درجه‌ای در ارتش بیگانه ...

حل جدول شماره ۱۰۴۴

میز گرد اعضاء مرکزیت و مسئولین گروهکهای «کومله» و «اتحاد مبارزان کمونیست»

«بخش چهارم»

رشد بادکنکی گروهکها و افول آنها ریشه در بن بست مارکسیسم دارد

اگر بخواهیم خط مشی کومله را بطور مشخص از ابتدا بررسی کنیم ، می‌بینیم که همیشه جزئی از جریانی بوده که سرنخ آن در دست آمریکاست

مهدی حقیقت‌پناه عضو کمیته تهران گروهک کومله درادامه سخنانش ،گفت :

ـ کومله مثل بقیه گروههای مارکسیستی که همه‌شان روی یك خط حرکت می‌کنند ، دقیقا در مورد مسئله سفارت بعنوان یکی از نقاط اصلی در روند انقلاب اسلامی که حضرت امام آنرا انقلاب مردم می‌نامند ، واز انقلاب اول ، آنرا بزرگتر می‌دانند ، چه تحلیلی دارد ؟ واقعیت این بود که وقتی لانه جاسوسی آمریکا اشغال شد و دولت موقت سقوط کرد ، درواقع دوتا از اصلی ترین اهرمها و پایگاه های امپریالیسم آمریکا از دستش گرفته‌شد . طبیعی بود که امپریالیسم آمریکا بعد از این‌قضیه ، اصلاخطش را عوض کند . اگرتاآنموقع هدفش این‌بود که از طریق تقویت این عناصر سازشکار ، و از لانه جاسوسی بعنوان یك‌مرکز تنظیم کننده این حرکتها ، استفاده کند ، بعد از آن می‌بینیم که سیاستش ، یك سیاست تضعیف وبراندازی میشود . بلافاصله ایران را محاصره اقتصادی ودلارهای ایران در آمریکا رابلوکه می‌کند. گروهها وخود کومله ازاین موضوعها چه تحلیلی می‌کنند ؟

امپریالیسم آمریکا بعد از آنکه این حرکت در جامعه مارغ میدهد ، در جهت تضعیف نمودن‌آن،حرکت می‌کند. بالاخره انقلاب حرکت می‌کند ،وآمریکاهرچه بیشتر تضعیف میشود و سرمایه‌هایش را یکی‌پس‌ازدیگری از دست میدهد و پایگاه اصلی خودش را که لانه جاسوسی باشد ، از دست میدهد ، می‌بینیم که شروع می‌کند به‌محاصره اقتصادی . چون می‌داند که ساخت اقتصادی ایران یك ساخت وابسته است ، ساختی است که سالهابرروی آن‌کار کرده‌اند . صنایع مونتاژبوجود آورده‌اند . سیستم بانکی را وابسته کرده وکلااقتصاد رابه‌نفت متکی کردند . کافی است که این سرنخهائی که در دستشان هست ، بنوعی قطع ویا توی آن اخلال بکنند، کاملاآن عکس‌العملی که در خارج انجام‌میدهد، در داخل منعکس میشود . وانعکاس هم اینستکه‌سیستم اقتصادی بیشتر مختل میشود و بمردم بیشتر فشارمی‌آید. این فشارهم مردم‌رادرتنگناقرار میدهدوآمریکا سعی می‌کند که ذهن مردم رابه مقایسه بکشاند . حالا می‌بینیم که گروهها چکار کردند و خط گروهها در مقابل این حرکت چه‌بود؟ گروهها همان‌موقع‌تحلیلشان این بود که این حرکت اگر توطئه است ، در جهت اینستکه جمهوری اسلامی مردم را بیشتربخودش‌متوجه بکندومابايد در جهت تضعیف آن حرکت‌بکنیم .

بطور مشخص اگر گروهها در یك کارخانه‌ای مثل کارخانه کفش ملی نیرو داشتند ، می‌دیدیم که اگرآمریکا مواد اولیه را دیگربه‌ایران نمی‌دهد و باعث شده که‌تولیدبه نصف برسد ، بهمین جهت گروهها در آنجا اعتصاب براه می‌انداختند . واین اعتصاب تولید رابه‌صفر می‌رساند. وهرچه تولید کمتر شود، تورم‌بالاتر می‌رود وصفها طولانی‌تر میشود . یعنی کاری که‌آمریکا دربیرون انجام می‌داد ، بعد عمل آنرا گروهها در داخل انجام دادند . در واقع کمك کردند که هرچه بیشترنظام تضعیف بشود . درحالیکه همانموقع اگر بینش‌های الحادی گروهها به آنها اجازه میداد ومی‌توانستند واقعیت را ببینند ، از خودمی‌پرسیدند که اگر این حرکت در جهت تضعیف آمریکا نیست پس چراآمریکا دست‌به محاصره اقتصادی جمهوری اسلامی ایران‌میزند وکودتای نوژه را ترتیب می‌دهد وچرا حمله طبس را آغاز می‌کند، پس این اعمال بخاطر چیست ؟ دنباله‌این مسئله ، مسئله جنك است همه ازدید خودشان می‌گفتند که جنك مهمترین مسئله جامعه است . باز گروهها بدلیل همان بینش الحادی خودشان ، تحلیل می‌کردند ، جنگی که یکطرفش کمونیستها نباشند و یااز دیدخودشان طبقه کارگر نباشد (یك جنك ارتجعی است.) در حالیکه مامی‌دانیم در جنك هیچکس جزهمین مردم زحمتکش ومسلمان ایثارگری نمی‌کند . با آن طرحی که گروهها دارند ،که‌ماهابايد باشیم تا این‌جنك راهبری کنیم ، وچون مانیستیم پس این جنك ، یك جنك‌ارتجاعی است . این تحلیل‌ها را ارائه می‌دادند .

در مورد جنك تحمیلی عراق به ایران ،بازهم گروهها به دلیل بینش الحادی خود ، تحلیل می‌کردند : جنگی که یکطرفش کمونیستها نباشند ویا از دید خودشان طبقه کارگر نباشد ، یك جنك ارتجاعی است ، در حالی‌که در این جنك فقط همین مردم زحمتکش‌ومسلمان ایثارگری می‌کنند

تحلیلشان این میشود که این جنك بخاطر اینست که از رشد انقلاب در ایران وعراق جلوگیری بکند . این تحلیلی است که گروهها ارائه می‌دهند . در حالیکه‌ما می‌بینیم امپریالیسم آمریکا از طریق صدام علیه‌انقلاب عمل می‌کند ، صدامی که امروز برای همه‌مشخص‌است که‌چه‌ماهیتی دارد وباچه کسی ارتباط دارد و از چه کسی کمك می‌گیرد . صدام تنها از آمریکا کمك نمی گیرد ، بلکه از کلیه امپریالیست‌های شرق و غرب دارد کمك می‌گیرد وبرنامه‌اش این بود که دریك‌مدت زمان‌کوتاهی ، جنوب ایران را اشغال بکند و از این طریق جمهوری اسلامی را به‌تسلیم وادارد وآن را سرنگون کند . امروز ماهیت صدام برای همه‌روشن شده است . گرچه آنروز هم اگر کسی واقع‌بین‌بود، مسائل رامی‌توانست تشخیص بدهد . زیر که این یك خط‌بود . خطی بود که از خیلی‌وقت پیش شروع شده بود و مسئله جنك هم یك چیز خلق‌الساعه نبودمسئله‌ای بودکه اگر همین حالا اسناد را مطالعه بکنید می‌بینید که آنموقع گزارشاتی می‌آمد مبنی‌بر اینکه عراق دارد در مرزهای ایران سنگرمی‌کند و دارد خودش رابرای جنك آماده می‌کند . منتها دولت موقت‌بدلیل‌آن‌ماهیتی که داشت ،به‌این چیزها توجه‌نمی‌کرد و در واقع این آمادگی رابه‌نیروهای انقلابی نمی‌داد . وعلاوه‌بر آن گروهها هم در داخل مانع از این مسئله بودند . بدلیل اینکه خیلی از گروهها ، وقت و انرژی خودشان را صرف خنثی‌کردن این حرکات در جامعه می‌کردند .ما می‌بینیم این حرکت راه،در حقیقت دفاع برحق‌ومردمی جمهوری اسلامی‌را ، گروهها یك حرکت ضد انقلابی ارزیابی می‌کنند، ومعتقد هستند که ماهم باید از این کارها استفاده بکنیم ودر واقع جمهوری‌اسلامی‌رابیشتر تضعیف بکنیم . بخاطر همین مطالب اگربه تبلیغات گروهها توجه بکنیم ، می‌بینیم تمام خط اینست که در داخل اعتصاب راه بیاندازند ، تولید رابه حداقل‌برسانند ومردم را هرچه بیشتر نسبت به انقلاب بدبین بکنند . این خط‌گروهاست،حتی‌ازاین هم‌فراتر می‌روند .یعنی از مسئله تبلیغ فراتر می‌روند و طرح مشخص ارائه‌می‌کنند. خودکومله در به‌اصطلاح کنگره سوم که در اردیبهشت ماه سال گذشته تشکیل داد، یک قطعنامه راجع به‌جنگ تصویب کرد. در این قطعنامه تحلیل کرده که ما در قبال جنگ ایران و عراق ، خواهان صلح و سرنگونی جمهوری اسلامی هستیم،این تحلیل کومله است. کی‌ها یکچنین تحلیلی دارند. کی‌ها مسئله صلح و سرنگونی را از ابتدا مطرح کردند. جزاین بود که اصلا از ابتدا هدفشان این بود که یک رژیم‌دست‌نشانده برسرکار بیاید و صلح هم برقرار بکند و مسئله‌ای را هم که عراق ادعا میکرد بیک صورت حل بکند.

شما الان ملاحظه بکنید، طارق‌عزیز به پاریس میرود و با رجوی رهبر منافقین تماس میگیرد آنها هم یک چنین تحلیل‌هائی مبنی‌بر اینکه امیدواریم درآینده صلحی بشود و آقای رجوی اجالتا نخست‌وزیر بشود و از این قبیل تحلیل‌ها دارند. تحلیلی که کومله ارائه میکند اینست که جمهوری اسلامی سرنگون بشود و یک صلحی هم در ایران بوجود بیاید. و همین تحلیل است که بعدا صحبت خواهیم کرد که باعث میشود به تبع آن، عراق خودش‌را

کومله در به اصطلاح کنگره سوم خود که در اردیبهشت ماه سال گذشته تشکیل‌داد، طی قطعنامه‌ای که تصویب کرد ، تحلیل نمود که ما در قبال جنك ایران و عراق خواهان سرنگونی جمهوری اسلامی هستیم !!

آماده میکند و حاضر میشود که حتی به این گروه کمك نظامی بکند. اگر بخواهیم خط مشی‌کومله را بطورمشخص از ابتدا ببینیم ، خواهیدید که همیشه جزئی از آن‌جریانی بوده که سرنخش دست آمریکا است. وقتی آمریکامحاصره اقتصادی میکند و می‌کوشد سیستم اقتصادی را بهم بزند، گروهها در داخل دقیقا همان خط را دنبال میکنند اگر فلان تبلیغ را علیه جمهوری اسلامی میکند، گروهها آنرا در داخل بزرگش میکنند. راجع به یک مسئله خیلی جزئی. هزاران اعلامیه پخش میکنند، جزء را به کل ربط می‌دهند و اینها همه دقیقا بخاطر همان بینش های مادی و الحادی اینست که دارند. حالا اگر بخواهیم این بحث را تا اینجا جمع‌بندی بکنیم، مسئله اینست: کردستان که از اول‌انقلاب بعنوان یکی‌از کانونهای توطئه‌علیه نظام جمهوری اسلامی بود، کومله بعنوان یکی ازاعضای‌اصلی در این کانون شرکت میکند و دوش‌بدوش بقیه نیرو های مرتجع و وابسته این حرکت را علیه جمهوری اسلامی آغاز می‌کند و آنرا به مردم کردستان و کل نظام جمهوری اسلامی تحمیل میکند. و در بقیه مساطی که در جامعه و در همه آن حرکت های سیاسی که در جهت تضعیف ازسوی‌آمریکا در ایران پیش می‌آید، کومله همین خط را تعقیب میکند. یعنی همان حرکت هائی را میکند که حتی میشود گفت که آمریکا نمی‌تواند آن کارها را در ایران بکند. آمریکانمی‌تواند که در کارخانه‌ها اعتصاب راه بیاندازد، اما گروهها این کار را می‌کنند و دقیقا روی همان خط حرکت میکنند. حالا اینجا یک بحث مطرح میشود، و آنهم اینست کمی‌گویند صحبتی که از انطباق و یکسوشدن این دو حرکت باهم میشود، واقعیت قضیه این نیست. این ظاهر قضیه است. واقعیت قضیه اینست که ماهیت این دو حرکتفرق می‌کند. آمریکا اصلا دارد برای نوع حکومت آریامهری مبارزه میکند، اماظاهرا ما داریم‌برای‌یک نظام عالی‌تر مبارزه می‌کنیم. بیائیم این ادعا را بررسی بکنیم که تاچه حدی‌این مسئله درست است. یک نیرویی که‌اعتقاد به حقانیت‌مردمی دارد و برای یک نظام عالی‌تر مبارزه می‌کند باید بتواند در شرایطی که بعداز انقلاب در ایران پیش آمد ، شرایطی که در دنیا و در هیچ انقلابی سابقه نداشت، که گروهها وکلا نیروهایی که وجود دارند واینقدر درتبلیغ عقایدشان امکانات داشته باشند، باید ازیک رشد کمی وکیفی برخوردار باشند. یعنی‌یک همچنین گروههایی که‌اعتقاد بحقانیت مردمی دارند ، توی یک چنین فضائی که به‌آن امکان آزادی دادند و هرگونه آزادی برای او وجود دارد باید بتواند رشد بکند، رشد کمی وکیفی بکند. تاالان بررسی کردیم که مواضع تاکتیکی گروهها درجهت واقعیتی که درجامعه روی‌داد، صحتش را نشان نمی‌دهد. یعنی نشان نمی‌دهد که تحلیل‌هائی راکه گروهها‌ازجامعه و ازاوضاع‌سیاسی ارائه می‌دهند وخط مشی‌ئی‌که دنبال می‌کنند، یک تحلیل و خط مشی مستقل باشد. تحلیلشان ازجنگ‌درست از آب درنمی‌آید، محاصره اقتصادی بیک شکل دیگری تحلیل می‌شود و... دراینجا بحث دیگری مطرح می‌شود مبنی براینکه نگذاشتند ویامانتوانستیم؟گروهها برای‌خودشان انواع واقسام نشریات را داشتند. گروهی بودکه‌نشریه کارگری، نشریه سیاسی تبلیغی، نشریه دانش آموزی ، نشریه دانشجوئی داشت و از هراعلامیه‌ای دهزارنسخه چاپ می‌کرد وفقط درتهران پخش می‌کرد. یعنی از نظر تبلیغی وکار کردن وگفتن عقاید بمردم از دیدخودشان، هیچ محدودیتی نداشتند به‌راحتی دردانشگاهها ومحافل ورزشی میتینگ‌می‌گذاشتند وبحث می‌کردند، وعقایدشان رابه‌مردم می‌گفتند وتبلیغ می‌کردند ودرخیابانها تظاهرات می‌کردند وبالاخره هرکاری که می‌خواستند می کردند. ولی چرا باتمام این امکاناتی که گروهها داشتندحساب هایشان غلط ازآب درمی‌آمد. وحتی از نظر کمی همرشد نمی‌کردند؟ تمام گروهها دریک وره بعداز پیروزی‌انقلاب رشد بادکنکی کردند، اما همه آنها ستاره اقبالشان‌افول کرد. علت این مسایل چیست؟ چرا همه گروهها بایکی پس‌از دیگری متلاشی‌شوند؟ شاهدیم‌که‌درسال۶۹گروهک رزمندگان ازهم‌متلاشی میشود، پیکارچاریحران میشود، راه کارگر ووحدت انقلابی ازهم می‌پاشند، چرا؟ علت اینهاچیست؟ هیچکس نمی‌تواندادعا کندکه‌چون‌نتوانستیم فعالیت بکنیم وحرفهایمان را بزنیم شکست خوردیم . اشکال هم اینجا نیست. اشکال در بینش‌هاست، اشکال درآن بن‌بستی است که مارکسیسم به‌آن دچار شده‌است. واینهم خاصیت یک خط یادوخط ویایکگروه ودوگروه نیست. می‌بینیم که همه گروهها دچار ازهم‌پاشیدگی می شوند .

«ادامه دارد»

درموقع تسخیر لانه‌جاسوسی آمریکا در ایران ، اگر بینش الحادی گروهها به آنها اجازه می‌داد و می‌توانستند واقعیت را ببینند ، از خود می‌پرسیدند که‌اگراین‌حرکت‌ـ تسخیر لانه جاسوسی ـ در جهت تضعیف آمریکا نیست ،پس‌چرا آمریکادست به‌محاصره‌اقتصادی‌جمهوری اسلامی ایران می‌زند و کودتای‌نوژه‌را ترتیب‌میدهد؟

از نامه یك معتاد به مواد مخدر:

بیگناه نیستم، اما دردمندم و گرفتار، درد دلم را بشنوید!

آنچه در زیر آمده است نامه‌ای است که یک معتاد به اطلاعات نوشته است .

طبیعتا این نامه دلیل بر تائید آن نیست، اما چون مسئله «اعتیاد » ـ که از عوارض حاد و زشت جامعه‌ماست ـ از دیدگاه یک معتاد مورد بررسی و تعریف قرار گرفته است ، شاید نکاتی در آن بتوان یافت .

روزنامه اطلاعات

آخرین خبر در مورد معتادان که در نشریاتو صدا و سیما نیز منعکس شد مبنی بر دستور دستگیری و مجازات معتادین ولگرد بود و اینکه این پروژه خداپسندانه نتیجه مطلوبی داشته و اجتماع معتادین در اماکن کمتر شده‌است. (گویا اگر درد های مشترک دور هم جمعشان نمی‌کند وجود هم ندارند .)

شاید از فرم کلماتم در این چند سطربی برده باشید. آری من هم یک معتادم، اما اصلا خیال ندارم از این قشر دفاع کنم ، یا حداقل در پی آن نیستم که اینها را مظلومانی بی‌گناه جلوه دهم ، بلکه تنها به عنوان یک معتاد سابقه‌دار که‌از قبل از انقلاب،در زمان شاه معدوم باین‌سم مهلک‌آلوده شده‌ام ، با دردمندی میگویم که‌هنوزهم‌گرفتار این‌اختاپوس هزارپا هستم و سال ها با هر هزارپایش جنگیده‌ام، بار ها با تمام توان کوشیده‌ام برای رهائی ازاعتیاد وسال‌ها طعم تلخ حقارت و پوچی را چشیده‌ام . و خداشاهد است با تمام تتمه همت و اراده خواستم که از جا بلند بشوم و با تمام هوای سینه‌ام فریاد بزنم ، من‌هم‌انسانم ومیخواهم‌زندگی کنم، اما تاکنون نتوانسته‌ام وحالا خودم را در برابر خیلی از افراد دیگر که راهنمائی می دهند و خود میبرند ومی‌دوزند ، در مورد نظر دادن پیرامون مسئله اعتیاد، معتاد، وانتخاب راه از چاه محق میدانم. شما مسلمانید، کلام الکن‌مرا نه ،بلکه حرفم را گوش بدهید . برخلاف آنچه‌اکثرا فکر میکنند اعتیاد یک اشتباه مکرر در مکرر و پی در پی نیست کهمر بار کمعتادی در صدد تهیه‌و استعمال مواد مخدر برآمد ، این اشتباه را تکرار کرده باشد، اعتیاد یک اشتباه بی‌نهایت بزرگ است که فقط یک بار از یک فرد سر میزند و آن اولین بار و اولین تجربه‌ایست که شخص در مورد مواد مخدر مرتکب میشود .

« من خمره افیونم زنهار سرم مگشای »

و بعد از آن آنچه از شخصی افیون زده سرمیزند چیزی نیست جز عوارض آن اشتباه بزرگ و آن ویروس شیطانی که در وجود شخص نفوذ میکند و بمرور نشوو نما میکند و روح و جسم را به پلیدی و پستی میکشدو من به عنوان کسی که سال ها شاهد دست و پازدن بسیاری‌در این لجن‌زار برای نجات و فرار از این سرنوشت بودم،حتی یک نفر را ندیدم که بتواند خود را بیرون بکشد. خودمان راگول نزنیم، هیچمعتادی نتوانسته بزندگی عادی برگردد

هیچ معتادی دیگر یک‌انسان مثل سایرین نشد، بودند کسانی که چندماه حتی سالی خود را ظاهرا از آلودگی کنار کشیدند، اما حتی دیگر شبیه آدمها نبودند. چیزهائی که دیگران را میخنداند آنها را مات میکرد و چیزهائی که بقیه را به هیجان می‌آورد آنها را متعجب، مثل عروسک کارهای دیکتشده دائی، عمه، و برادر را انجام میدادند و عاقبت هم یکروز یکساعت یک دقیقه یکلحظه مسخ‌میشدند. تمام نصایح و عاقبت‌اندیشی‌ها فراموش میشد، تمام تحقیرها از یاد میرفت و تمام رشته‌ها پنبه میشد و تازه بعداز آنکه آب از سرش میگذشت، میفهمید که از درد پشیمانی دارد خفه میشود.

افیون دوباره او را صدا کرده بود و او همرفته بوده دردا ودریغا!

اعتیاد یک اشتباه بزرگ است، ولی چقدر بزرگ ، اشتباهی که مرتکب آن مستوجب مرگ است ، بکشیدمان ! اشتباهی که مرتکب را باید حد زد ، بزنیدمان . ولی یکبار، نه هزار بار ! من یکبار معتاد شدم ، مثل اینکه یکبارسرطان گرفته باشم . ولی بخاطر یکبار سرطان که دوبار نمیمیرم . پس برای معتاد شدن هم باید یکبار مجازات شوم ، نه صدبار

تمام این شلاق‌زدن‌ها، حبس‌ها وبگیروبزن‌ها نتیجه‌ای نمیدهد و معتاد همچنان معتاد است، حتی اگر دهسال محبوس باشد میخواهید با شلاق‌زدن چکار کنید؟ نتیجه این کار چیست ؟

نه برادران، این راه نیست. دراین راه نه ما بلکه تمام دنیا مانده است . پس در حسن نیت شما شک نیست . لیکن مشکل لاینحل است اگر بخواهید معتادین را بدون استثناء و پارتی‌بازی ، بکشید که حمام خون میشود . اگر میخواهید بجزیره بفرستید ، هیچ حساب نگهداری حدود یک میلیون آدمک را در یک جزیره کرده‌اید ؟ حتی بستن مرزها، مرزی که از ترکیه شروع و بعد از افغانستان تا پاکستان امتداد می‌یابد چقدر بودجه، نیروی انسانی وزمان می‌خواهد ؟

پس چاره چیست؟ بخدا اگر کلاهتان را قاضی کنید می‌بینید که فقط تقسیم معتادین سابقه‌دار و گرفتن کارت جیره نوعی دارو از خود دولت چاره درد است . این‌کار را بکنید تا این نسل معتاد ازبین برود. ضمنا، آشناساختن جوانان و نوجوانان با عواقب‌اعتیاد ضروری حیاتی‌است.

دولت میتواند با تاسیس مراکزی ، به معتادین دارای کارت جیره در همان محل ، دارو بخوراند و در آنصورت است که نتایج زیر گرفته میشود:

۱ـ معتادین میتوانند تا حدود زیاد بکار، زندگی و خانواده خود برسند.

۲ـ فحشاء ، دزدی و بسیاری از بزه و جنایات‌مربوط به اعتیاد ازبین میرود.

۳ـ مقدار زیادی ارز درمقابل ورود موادمخدر قاچاق از مملکت خارج نمیشود که بسیار قابل ملاحظه است.

۴ـ تمام مواد قاچاق روی دست قاچاق‌فروشان میماند و نسلشان خودبخود نابود میشود.

۵ـ لزومی به هزینه چنان هنگفت، برای زیرنظرگرفتن مرزهائی بااین طول وجود ندارد.

۶ـ با پایان یافتن این نسل از معتادان ، اعتیاد بکلی ریشه‌کن میشود.

محمود فهیمی

نامه‌ها، خواسته‌ها، گلایه‌ها

باری بردوش طبقه مستضعف

یکی ازکارمندان جزء موسسات دولتی هستم که با حقوق اندک کارمندی متحمل هزینه سنگین مسکن و تنها تامین کننده، یک خانواده ۶نفره هستم. زندگی ما طبقه زحمتکش در دوران شاهملعون روز به‌روز بدتر میشد. تا بجائی رسید که‌انقلاب شد وما امیدوار شدیم که‌فساد در تمام ابعادش ازجامعه ماریشه‌کن شود وزندگی مادر مقابل زحمتی که می‌کشیم، درحد شرافتمندانه‌ای اداره شود و احتیاج اولیه‌مارفع گردد.برای‌این هدفشاهد ایثارگری‌هائی از طبقه محروم در جامعه انقلابی‌مان بوده و هستیم.

اما آنچه که‌به وزیر محترم بهداری ربط پیدا می‌کند، این است که ما قشر زحمتکش سابقا ازخدمات دفترچه بیمه استفاده می‌کردیم، بدون اینکه پولی بابت ویزیت بپردازیم. ولی‌اکنون می‌بینیم‌که‌قانونی وضع‌واجرا میگردد که‌فرد بیمه بابت ویزیت مبلغ ۲۰۰ریال بپردازد. آیا از دیدگاه وزارت بهداری معنی حمایت از مستضعفین این است؟ واجرای قانون اساسی، مبنی برتامین بهداشت و درمان برای همه، وهمین؟ آیا نمی‌بایست از طرف وزارت بهداری قانونی وضع شود که‌وضع درمان‌طبقه مستضعف از دوره طاغوت بهتر شود؟ درضمن‌لازم بیادآوری است که افراد مرفه جامعه ما از مزایای دفترچه بیمه استفاده نمی‌کنند، بلکه آنهابا درآمد کلانی‌که از راههای مختلف بدست می‌آورند، حتی پزشک خانوادگی دارند واگر هم نداشته باشند از بهترین متخصصین که‌متاسفانه بیمه هم نیستند استفاده می‌کنند ویا اگر بخواهند از دفترچه بیمه استفاده کنند ۲۰ تومان در مقابل آنها پولی نیست.

پس این باری است بردوش طبقه زحمتکش.

کامبیز سلطانی

ماکنار شهری‌ها...

مدتهاست ساکنان جوادیه تهرانپارس‌تقاضای لوله کشی و استفاده از آب آشامیدنی‌سالم‌دارند، ولی‌تاکنون به نتیجه نرسیده‌اند. ما را از این اداره به آن اداره می‌فرستند. از شهرداری به وزارت نیرو و از وزارت‌نیرو به شهرداری . چرا مسئولین به درد ما رسیدگی‌نمی‌کنند. جالب اینجاست که‌شهرداری محترم تهران‌اطلاعیه میدهد که خیابانهای اصلی شهر دوباره اسفالت میشوند ولی ما در گل‌ولای جان می‌کنیم و بچه های مریضمان که اکثر مریضها را به جان خریده‌اند، خانه‌دکترهای شخصی را آباد میکنند و درمانگاهها را پر میکنند،در حالی که در بالای شهر لوله‌کشی گاز می‌شود ، ولی ما هنوز دنبال کاغذ آب ازاین اطاق به آن اطاق پاس داده میشویم و وقتی که از هفت خوان‌رستم می‌گذریم می‌گویند وزارت نیرو یا امکانات ندارد و یا بودجه و من از شهردار محترم تهران سئوال کوچکی دارم : برادر جان، شما که خیابانهای اصلی را اسفالت می‌کنید، این خیابانهای اصلی کجا هستند جز در بالای شهر ودر وسط شهر. پس برادر جان ما کنار شهری ها چه کنیم؟ مارا چه درمان؟

سید تاج‌الدین حسینی

داشتن «سرپناه»، آرزوی دیرین مستضعفان

با سلام و درود به رهبر انقلاب امام‌خمینی وبا درود به شهیدان در خون خفته و با درود به تمامی انسان‌هایی که برای مستضعفین کار می‌کنند :

زنی هستم چهل ساله که دارای ۴ فرزند میباشم . با همسرم در شرایط بسیار بدی زندگی می‌کنیم ، و در حال حاضرتمام امیدمان به عمل محکم و قاطع علیه همه کسانی است که مانند زالو خون ما مستضعفین را می‌مکند، آنهایی که هرکدامشان ممکن است چندین آپارتمان و پاخانه‌داشته باشند و با اجاره آنها پولشان از پارو بالا برود .

مدتی است که از طریق کار دستی و کمک در منازل‌مردم، بشوهرم‌در امر مخارج خانه کمک میکنم ، البته ناچار هستم ، چون حقوق بسیار ناچیز وی کفاف هزینه زندگی را نمی‌دهد .

من و شوهرم در تمام مدت انقلاب‌در راهپیمائی های علیه رژیم کثیف شاه ، شرکت می‌کردیم و بعد از انقلاب‌نیز در تمام رای‌گیری ها وراهپیمائی علیه دشمنان اسلام‌و انقلاب شرکت کردیم . یکی از فرزندانم‌هم‌درجبهه جنگ علیه صدام صهیونیست مانند دیگر برادرانش می‌رزمد .

همه ما می‌دانیم که داشتن یک سرپناه یکی از آرزو های ما مردم مستضعف میباشد ، دولت باید باین وضع نابسامان و این گرانی اجارهخانه ، خاتمه دهد ودست سرمایه‌داران بی‌انصاف را که‌دشمن انقلاب‌اند‌از سرما کوتاه کند .

باید یک برنامه درست ریخته شود ، در مورد تامین مسکن برای همه زحمتکشان دولت حداقل می‌بایست هزینه اجارهخانه را کم کند و آنرا ثابت نگه دارد ، برای هرکس براساس‌مقدارحقوق‌ماهیانه وی.بایدبرای‌سرمایه‌داران‌کمهندین خانه دارند مالیات گذاشته‌شود . بطوری که‌هرفرد بتواند فقط یک خانه داشته باشد ، نه‌بیشتر .

مجله جوانان، دوشنبه‌ها در خدمت دانش آموزان

آب آشامیدنی میخواهند

در شهرک شریعتی، سی‌هزار خانوار از طبقات مستضعف زندگی می‌کنند. این منطقه که دارای آب‌محلی از طریق موتور برق است، بعلت قطع برق دچار بی‌آبی شده، یعنی آب آن بطور کلی قطع شده‌است.

اداره برق می‌گوید صاحب اولیه زمین‌ها (که‌اکنون فراری است) بیش از شصت هزار تومان پول‌برق‌بدهکار است .

اهالی به کلیه دستگاههای ذیربط شکایت کرده و طلب کمک کرده‌اند. لکن نتیجه‌ئی نداشته است .

مردم شهرک شریعتی می‌گویند درحال‌حاضر جمهوری اسلامی ایران درهممجا بکمک مسلمانان می‌شتابد تاآنجا که حتی برای مردم قطر آب آشامیدنی می‌فرستد، ازطرفی امام خمینی بارها سفارش مستضعفین را به مسئولان کرده‌اند. آیا سزاوار است مشتی کودک وپیر وجوان‌و زن‌های بچه بغل دربدر، به‌دنبال آب آشامیدنی باشند. آنان برای رفع مشکل خود از ارگان‌های ذیصلاح‌تقاضای رسیدگی عاجل دارند .

به‌امضاء صدها نفر از اهالی شهرک شریعتی ۲۴ متری سایمان .

با رعایت دستورات بهداشتی، سلامت خود را تامین کنید

گزیده‌ای از نوشته‌ها و آثار شهید مطهری بمناسبت چهارمین سالگرد شهادت استاد

بررسی علل پیدایش ارزش اضافی و مسأله مالکیت در اسلام، سوسیالیسم و سرمایه‌داری

★ دو چیز مانع رشد و ترقی اجتماع است و هردونوعی ظلم و اجحاف هم است. یکی حبس وتوقیف مواد اولیه به وسیله مالکیت افرادی معدود که لازمه رژیم سرمایه‌داری است. یکی حبس و توقیف منبع انسانی و نیروی انسانی وجلوگیری از مسابقه که لازمه رژیم اشتراکی است.

سوسیالیسم مارکس بیش از آن اندازه که سرمایه داری را ظالمانه جلوه دهد، عادلانه جلوه می دهد.

آیا ارزش اضافی از مشخصات سرمایه‌داری جدید است؟

سوسیالیست ها مدعی هستند که اضافه ارزش به واسطه خرید وفروش نیروی کارگر، از مشخصات سرمایه‌داری جدید است.

علل سه گانه سرمایه‌داری

ارزش اضافی از نظر ما مربوط به عادلانه‌نبودن مزد است از طرفی، و استثمار مصرف کننده است‌از طرف دیگر، و مربوط به ماشین است از جانب سوم.

آیا سودی که بازرگان می برد، سهمی از اضافه ارزش‌تولید کننده‌است‌آن‌چنان که سوسیالیست‌ها می گویند. و در نتیجه، بازرگان، تولید کننده را استثمار می کند و یا سودی که می برد اگر زاید بر مقدار کار و ابتکاری است که بمخرج می دهد، استثمار مصرف کننده است نه شرکت در ارزش اضافی تولید کننده. (و یا هردو).

سوسیالیست ها روی قاعده‌ای که دارند مبنی براینکه هر چیزی جبرا در حدود قیمت واقعی خود به فروش می رسد و بازار، تعیین کننده ارزش واقعی است، ناچارند که سود های ناروای بازرگانی راتعدی به حقوق تولیدکنندگان بدانند و بس. اما به نظرما که این مطلب را قبول نداریم، سود ناروای بازرگانی ممکن است تعدی به حقوق تولید کننده باشدو ممکن است تعدی به حقوق مصرف کننده بوده باشد.

به عقیده ما در قدیم نیز کارخانه های قالی‌بافی‌و پارچه بافی و دستگاه های زرگری و قلمزنی و حتی خیاطی های وسیع و کفاشی های بزرگ و... غیره، وجود داشته است. همه‌اینها یک عده کارگر می گیرند

به نظر ما سود ناروای بازرگانی ممکن است تعدی به حقوق تولید کننده باشد و ممکن است تعدی به‌حقوق مصرف‌کننده بوده‌باشد

و می گرفته‌اند و مزد معین‌به‌آنها می داده‌اند و با کار آنها تجارت و معامله می کرده‌اند چیزی که هست‌همین معنا در عصر جدید و عصر ماشین توسعه پیدا کرده است . ؟

ریشه انحراف در سرمایه داری جدید

ریشه خلافکاری سرمایه داری جدید و همچنین تجارت را تا آنجا که با کارخانه داری مربوط استباید در تحت اختیار قراردادن وسائلی که به عموم مردم تعلق دارد و قابل خرید و فروش نیست جستجوکرد.

سوسیالیسم تنها از این راه است که قابل‌توجیه است. این وسائل بر دو قسم است. وسائل و منابع طبیعی وسائل و منابع صناعی بـــه همین دلیـــل سوسیالیسم هم در قدیم می توانسته است وجود پیدا کند (بواسطه وجود منابع طبیعی) و هم در جدیـــد (که منابع صناعی نیز به آن افزوده شده است).

اضافه ارزش را در کاپیتالیسم جدید باید درخود تکنیک و صنعت دانست. این مخترعین هستند کـــه توانسته‌اند ابزارهائی بسازند که بتوانند صدها وبلکه میلیونها برابر کاری که صرف ایجاد آنها شده است کار تولید کنند. و طبیعت را استخدام کنند. سرمایـــه دار محصول علم را که اثر نبوغ دانشمند و پیشرفت اجتماع است و به اجتماع تعلق دارد نه به فرد (زیرا حتی خود دانشمند نمی تواند اختراع را در انحصار خود قرار دهد) با خریدن استخدام می کند و سود سرشار می برد .

اختراع و صنعت نظیر تالیف کتاب است. امتیاز کتاب تعلق دارد به مولف. مالک کاغذ و قلم حق‌دارد از روی نسخه ملکی خود برای مطالعه خود نسخه‌ای استنساخ کند اما حق ندارد با کاغذ و مرکب وحروف چاپی و ماشین خود هزار نسخه‌از روی نسخه خود چاپ کند و به فروش برساند. در قدیم که چاپ نبود، حق تالیف نبود، ولی ماشین این حق را ایجاد کرده است. حق را اجتماع اعتبار می کند. ولی چرا ایـــن حق در مورد صنایع و اختراعات اعتبار نمیشود. چه فرق‌است میان کتابی که تالیف شود و هزاران نسخه از آن به منظور تجارت چاپ شود و ماشینی کـــه اختراع میشود و هزاران ماشین شبیه او بعداساخته میشود. آیا استفاده دیگران‌ازاینکار او نظیر استنساخ کتاب با قلم است یا نظیر چاپ برای فروش؟ به عقیده ما شق سوم است که شبیه‌شق‌دوم است. برای‌استفاده شخصی نیست. برای تکثیر مثل و فروش آنها هـــم نیست. بلکه برای استفاده مادی از محصول کار آن ماشین است. وبالاخره برای تجارت با محصول‌زحمت دیگری است. بله کسی که کارخانه مادر ساخت آن ماشین تولید کننده را دایر می کند، عینا نظیر کســـی است که کتاب دیگری را چاپ می کند و دنیا از آن نظر تاحدی برای او امتیاز مالکیت قائل است، امـــا کسی که یک ماشین تولید کننده را می خرد مانندکسی است که یک کتاب می خرد. به این تفاوت کـــه کتاب مولد نیست،ولی ماشین مولد است و کار ایجاد می کند و خود مبداء ثروت است و مشابه طبیعت است. قدرت ایجاد ارزش او آنقدر با کاری که صرف اوشده است، تفاوت دارد که شبیه طبیعت است. در اجتماع چیزی به وجود آمده است که مثل طبیعت قادر است با کار کم که صرف آن میشود و احیانا بدون کـــار، ایجاد ارزش کند .

بنابراین مخترع ماشین تنها محصول کار نمی فروشد او خالق چیزی است که آن چیز خالق کـــار است و خالق ارزش است. به دست او همچو چیزی جاری شده است. لهذا نمی توان آن چیز مملـــوک شخصی باشد و مبادله شود در عین اینکه به مخترع پاداش باید داه شود. می توان گفت حق‌تالیفه نیـــز پاداش است، نه مال که مثل مال های دیگر مبادلـــه شود .

سرمایه‌داری ماشینی موضوعی جدیددرفقاهت

صرف توسعه و تغییر کمی ماهیت شیئی را مادام که منجر به تغییر کیفی نشوده عوض نمی کند. به عقیده ما مشخصه اصلی سرمایه‌داری که آن را موضوع جدید از لحاظ فقه و اجتهاد قرار می دهددخالت ماشین است. ماشینیزم صرفا توسعه آلت و ابزارتولید نیست، که انسان ابزار بهتری برای کاری که باید کند پیدا کرده است، بلکه تکنیك و صنعت جدید علاوه بر بهتر کردن ابزارها، ماشین را جانشین‌انسان کرده است. ماشین مظهر فکر واراده و نیروی انسان به ماهو انسان است. ماشین مظهر تکامل اجتماع‌است. تجسم تمدن تاریخی بشری است. حاصل تلاشهای‌عظیم فکری چند هزار ساله بشری است. ماشین، جانشین انسان است، نه آلت و ابزار انسان. یك انسان‌مصنوعی است. ماشین به جای انسان نخ می ریسد و پارچه می‌بافد. ماشین می دوزد و... ماشین کارهائی که انسان باشعور مستقیم خود انجام می داده انجام می دهد. ماشینیزم اینطور نیست که ابزار دستی انسان راتکمیل کرده باشد. مثل اینکه بیل بهتر و ظرف بهتر و کارد و چاقوی بهتر یا قیچی بهتر در اختیار انسان قرار

سوسیالیسم مارکسیسم حداکثر این است که مدعی می شود سرمایه‌دار از طریق غیرمشروع سود می‌برد اما چرا سرمایه‌اش بایداز اوانتزاع‌و به جامعه‌سپرده شود ؟جوابی ندارد

دهد. حتی اینطور نیست که به جای قوه و بازوی‌انسان قوه‌ای از طبیعت استخدام کرده باشد و کارش فقط این باشد که مثلا ابزاری را که انسان با دست خود باید حرکت دهد یا فشار دهد، ماشین حرکت میدهد و فشار می دهد نه بالاتر از اینست. ماشین تمام کارهای انسان را دقیقتر و با راندمان بیشتر و محصول بیشتر انجام می دهد. آنچه در قدیم در مورد کارفرما (ابزار کار) می گفتند که «کارفرما کار می کند و کدبانو لاف می‌زند» بطور حقیقت در مورد ماشین صدق میکند، والا ابزار قدیم فقط ابزار بود به دست انسان وانسان بود که با او کار می کرد.

در قدیم انسان مثلا با شمشیر آدم می کشت، ولی حالا موشك، شهری را از سرزمین دیگر نشانه گرفته و در آنجا فرود آمده وآن شهر راویران‌می کند. ابزار بودن انسان برای انسان است. ماشین به‌آن‌جهت اینقدر قدرت تولید دارد که جای شعور مستقیم انسان را گرفته است. نیروی عظیم فلزات و بخار و برق و انرژی اتمی و... در حقیقت انسان است با عضلات فلزی و نیروی برق و بخار و اتم. در حقیقت شعور مخترع است که این همه کار با این ابزار را انجام می دهد. ماشین مظهر فکر و شعور مخترع، به عبارت بهتر مظهر پیشرفت و ترقی و تکامل اجتماع است که در اختیار سرمایه‌داری قرار گرفته است.

ماشین یك قطعه فلز ساده مثل یك کارد نیست که خاصیت شعور طبیعی انسان منفرد باشد. یك چوب ساده نیست که از جنگل بریده شده باشد و به‌اجتماع وبلکه به انسان ارتباط نداشته باشد. ماشین که کار می کند در حقیقت مغز فلان دانشمند است که باآلات و عضلات فلزی کار می کند. بلکه مغز اجتماع وترقی اجتماع است و بالاخره اجتماع بماهو اجتماع است که به صورت ماشین در طول صدها قرن در آمده و کار می کند. نبوغ جامعه انسانی در امتداد تاریخ است‌که به این شکل در آمده است.

از نظر اسلام که برای خلقت هدف‌قائل است وبیان کننده‌اصل «والارض وصفهاللانام» وهمچنین اصل «وخلقناکم‌مافی‌الارض‌جمیعا» است محصولات طبیعت قبـــل از آنکه‌کاری روی‌آنها صورت‌گرفته باشد به همه افراد بشر تعلق‌دارد

سوسیالیسم مارکس واژگونه است

اینجاست که ما می‌توانیم ادعا کنیم که‌سوسیالیسم مارکس واژگونه است. بجای آنکه پایش در زمین و سرش در آسمان باشد سر در زمین و پا درآسمان دارد. سوسیالیسم مارکسیسم مبتنی بر این اصل است که ماشین سرمایه ثابت است و نیروی کار سرمایه متغیر. در عین حال قادر نیست که ثابت کند چرانیروی کار یا نیروی بازوی انسان، سرمایه متغیر است‌وماشین سرمایه ثابت. در صورتیکه طبق اصل تساوی ارزش و کار، ارزش هر دو به اندازه کاری است که صرف تولید آنها شده است و هر چیزی طبق اصول مادی حضرات فقط قادر است حداکثر به مقدار کاری که صرف خودش شده است، تولید کند.

اما سوسیالیسمی که پایه‌اش اکنون ریخته‌میشود، مبتنی بر اصل تغییر سرمایه ماشینی است. سوسیالیسم مارکسیسم حداکثر اینست که مدعی میشود سرمایه‌دار از طریق غیر مشروع سود می برد. اما چرا سرمایه‌اش باید از او انتزاع و به اجتماع سپرده شود؟ جوابی ندارد. طبق این سوسیالیسم، علتش این است که‌ماشین تعلق به اجتماع دارد و از اول فرد نمی تواند مالك آن بشود. به علاوه چنان که در گذشته گفتیم و بعد از این نیز توضیح خواهیم داد سوسیالیسم مارکس بیش از آن اندازه که سرمایه‌داری را ظالمانه جلوه دهد عادلانه جلوه می دهد.

اسلام نه‌باقبول‌مالکیت‌عمومی در مثل‌انفال، مالکیت فردی را بطور مطلـــق طرد کرده و نه باقبـــول مالکیت فردی، مالکیت عمومـــی را نفی‌کرده است

مسئله مالکیت و مقام اسلام در میان سوسیالیسم و سرمایه‌داری

مسئله مهم امروز، این موضوع است که چه چیزی را باید موجب و سبب مالکیت شمرد. به عبارت دیگر عدالت و مصلحت اجتماع بشری ایجاب می‌کند که مالکیت را ناشی از چه سببی بدانیم؟

مالکیت مفهومی است اعتباری و محقق ساختنش در موردی، تابع قرارداد اجتماعی یعنی قانون است. اکنون باید ببینیم عدالت و مصلحت حکم می کند که مالکیت فردی باشد یا جمعی؟

و دیگر این که چه چیزهائی است که قابل تعلق مالکیت است. گفتیم که در تولید ثروت سه‌عامل ممکن است دخالت داشته باشد، یکی از آنها طبیعت است، طبیعت یعنی زمین، دریاء ابر، باران، هوا،آفتاب.

مالکیت در محصولات عمومی ومواد طبیعت

اکنون باید دیدآن دسته ازمحصولات طبیعت که کاری روی آنها صورت نگرفته است، مانند ماهی‌ها و جواهر دریاء، علفهای کوهی، جنگلها، معادن چشمه‌های طبیعی، خود کوهها و دریاها از آن جهت که می‌توانند پناهگاه یا وسیله کشتیرانی باشند، قابل مالکیت‌هستند یانه؟

اضافه ارزش را درکاپیتالیسم جدید باید در خود تکنیك‌وصنعت دانست . سرمایه‌دار محصول‌علم راکه‌اثر نبوغ دانشمندوپیشرفت اجتماع است و به اجتماع تـعلق دارد نه به‌فرد ،با خریدن‌استخدام می کند وسود سرشار می برد .

مسلما هیچ موجبی نیست که شخصی را مالك چنین محصولات طبیعی بدانیم. زیرا موجب مالکیت یا باید فاعلی باشد و یا غائی. یعنی یا باید شیئی‌مملوك از آن جهت مملوك باشد که فعل و اثر شخص است و به عبارت دیگر محصولات کار او است و یا از آن جهت که خود طبیعت که آن شیئی را بوجود آورده و یا انسانی که آن شیئی را بوجود آورده هدفش این بوده که این ثروت به فلان شخص معین تعلق داشته باشد.

امور فوق را طبیعت بوجود آورده نه انسان.طبیعت از نظر بعضی مکاتب فلسفی هدف ندارد. از نظر بعضی دیگر هدف دارد. اما هدفش همه انسانهاست نه شخص معین. پس به هر حال علت ندارد که امور فوق ملك فرد باشد. اگر بنا شود ملك باشد باید ملك جمع باشد، یعنی باید ملك همان چیزی باشد که طبیعت برای همان چیز بوجود آمده است.

اصل غائیت

از نظر اسلام که برای خلقت هدف قائل استو بیان کننده اصل «والارض وضعها الانام» و همچنین اصل «وخلقنا لکم مافی‌الارض جمیعا» است، محصولات طبیعت قبل از آن که کاری روی آنها صورت گرفته باشد، تعلق دارد به همه افراد بشر، ولی پس از آنکه کاری روی آنها صورت گرفت، مانند زمینی‌که به‌وسیله آبادی یا کشت احیاء شد و مانند معدنی که استخراج شد حکم دیگری پیدا می کند.

محصولات (مشترك) طبیعت و کار (انسان)

و اما آن چیزهائی که طبیعت به علاوه کار، آنها را بوجود آورده است، بدون شك مواد طبیعی قبل از انجام کار روی آن نیز وجود داشته است و بالقوه‌برای بشر نافع بوده است. و از آن جهت که مواد خام‌اولی قبل از انجام کار به همه افرادتعلق داشته است نمیتوان ادعا کرد که پس از انجام کار تعلقش به دیگران سلب میشود، اما بدون شك کاری که شخص روی‌آن انجام داده سبب می شود که او نسبت به دیگران اولویت داشته باشد. اثر این اولویت این است که حق دارد استفاده مشروع از آن ببرد. یعنی استفاده‌ای که با هدفهای طبیعت و فطرت هماهنگی دارد. اما حق ندارد که آن را معدوم کند و از بین ببرد و یا آن‌را به مصرف نامشروعی برساند. چون در عین حال این‌مال به جامعه تعلق دارد. از این رو اسراف و تبذیر و هرگونه استفاده نامشروع از مال ممنوع است. نه‌تنها از آن جهت که نوع عملی که روی آن مال صورت می گیرد حرام است بلکه از آن جهت که تصرف در ثروت عمومی است بدون مجوز.

انسان به مقدار کاری که روی‌شیئی صورت داده مالك آن است

آری اگر انسان به فرض محال قادر بود تنها با نیروی کار خود بدون دخالت طبیعت محصولی را تولید کند جای این بود که گفته شود که صاحب آن محصول که تنها خالق و آفریننده آن محصول است از نظر تصرف در آن فعال مایشاء است. اما این چنین نیست. او تنها خالق و آفریننده آن محصول نیست. بلکه اگر تنها خالق و آفریننده محصول نیز می بود میتوان گفت حق تضییع و اسراف نداشت. زیرا او واجب‌الوجود بالذات نیست. قائم به ذات نیست. خودش هم خودش را بوجود نیاورده است. او مخلوقی است اجتماعی.

حق اجتماع برانسان و کاراو

اجتماع در نیروی علمی و دماغی و بدنی او که آن محصول را بوجود آورده است سهیم است. او در قوای جسمی و روحی خود مدیون اجتماع است. آن قوا و نیروها تنها مال خود او نیست.

اجتماع در خود آنها ذی‌حق است. علیهذا .اجتماع در محصول این نیروهانیز ذی‌حق است . پس به فرض محال اگر شخصی می‌توانست محصولی را بدون دخالت طبیعت بوجود آورد بازهم حق تضییع و اسراف آنرا نداشت تا چه رسد که چنین چیزی محال است.

به همین دلیل است که انتحار و خودکشی نیز جنبه حقوقی دارد. یعنی از جنبه حقوقی اجتماعی جایز نیست. هیچکس نمی‌تواند از جنبه حقوقی ادعاکند که اختیار خودم را دارم میخواهم خودم را معدوم کنم . اجتمـــاع به او می‌گوید : من در این ساختمان مجهز سهیم و شریکم و سرمایه‌های مادی و معنوی صرف کرده‌ام تااین ساختمان کامل و مجهز را بوجود آورده‌ام . اکنون وقت آن‌است که دین خود را استرداد کنیم و از تو خدمت بخواهم . تو حق نداری پیش از آنکه دین اجتماع خود را بپردازی خود را معدوم کنی. اما بعد از آن که حق اجتماع رابقدر

به‌عقیده ما مشخصه اصلـــی سرمایه داری که آنـــرا موضوع جدید از لحاظ فقه واجتهاد قـــرار می دهد دخالت ماشین است.

کافی پرداختی ازاین نظر منعی نیست. البته از جنبه الهی قطع‌نظر از اجتماع و حق حقوق اجتماع، هیچکس حتی کسی که دین اجتماع را پرداخته است نمی‌تواند خود را معدوم کند و اگر فرضا اجتماع از حق خود بگذردو قانونی تصویب کند و خودکشی را اجازه دهد باز هم از نظر حق‌الهی حق ندارد. یعنی هرکسی بیش‌از آن اندازه که از آن خودش است از آن خالقش است. نه به معنی اینکه خالق در او ذی‌نفع است بلکه بمعنی اینکه در او ذی‌نظر است. به هرحال این مطلب دیگری‌است و ریشه دیگری‌دارد.

مقدار و حد حق اجتماع در کار فرد

شرکت اجتماع در محصولی که ساخته طبیعت وکار شخصی است بیش از همین اندازه که توضیح داده شد نمیتواند بوده باشد. دیگران را بطور مساوی در محصول کار او شرکت دادن خلاف اصل عدالت است. استثماراست. زیرا حقی که اجتماع برای افراد باید قائل‌باشد، باید متناسب باشد با کاری که آزادانه یا بالاجبار در اجتماع انجـــام می‌دهد . اگر عملا کار فردی برکار فرد دیگر افزایش داشته، شرکت دادن غیر با او در محصول آن کار ظلم و بی‌عدالتی و استثمار است و اگر فرضا بخواهیم افراد را مجبور کنیم که همه بقدرهم کار کنند تا به قدر هم از محصول کـــار بهره ببرند باز هم ظلم و اجحاف است. زیرا آزادی را از فردی که طبیعت نیروی جسمی و روحی بیشتری به او داده و یا فردی که هرچند نیروی بیشتری ندارد اما حاضر نیست وقت خود را به تنبلی بگذراند سلب کرده‌ایم . ظلـــم و بی‌عدالتی منحصر به‌استثمار یعنی‌اینکه فردی محصول کار دیگری را تصاحب کند نیست. منع فردی یا افرادی از اینکه حداکثر استفاده را از نیروهای خدادادی خود بکند سلب این آزادی از او نیز ظلم و سلب حق طبیـــعی است . بالضروره افراد انسانها از لحاظ استعداد کار و از لحاظ چالاکی و پشتکارداری و نقطه مقابل آن یعنی تنبلی‌متفاوت

ریشه خلافکاری سرمایه‌داری جدید و همچنین تجارت را تا آنجا که با کارخانه‌داری مربوط است باید در تحت اختیار قـــرار دادن وسائلی که به عموم مردم تعلـــق دارد و قابل خرید و فروش‌نیست جستجو کرد.

★ اگر بخواهیم افراد را مجبورکنیم‌که همه‌به قدرهم‌کارکنندتابه‌قدرهم‌ازمحصول‌کاربهره‌ببرند ظلم واجحاف است زیراآزادی را از فردی که طبیعت نیروی جسمی وروحی بیشتری به او داده و یا فردی که هرچند نیروی بیشتری ندارد اما حاضر نیست وقت خود را به تنبلی بگذراند سلب کرده‌ایم.

اگرچه شده‌اند (والبته طبیعت درایجاد این تفاوت هدف دارد و فرضا از این نظر همین هم در کار نباشد مطلب از همین قرار است).

علیهذا مجبور کردن افراد به این که بااین که کار بیشتری انجام داده‌اند محصول کار خود را به دیگران واگذارند ظلم و استثمار است. منع‌کردن آنها نیز از این که کار بیشتری انجام دهند و الزام بداین که در حد ضعیفترین کارگران کار کنند آن نیز ظلم است. هرچند استثمارنیست. بعلاوه درهردو صورت مانع ترقی و پیشرفت تکامل اجتماع است. زیرا قبلا گفته‌ایم که دوچیز مانع رشد و ترقی‌اجتماع است و هردو نوعی ظلم و اجحاف هم هست. یکی حبس و توقیف مواد اولیه بوسیله مالکیت افرادی معدود. که‌لازمه رژیم سرمایه‌داری است و یکی حبس و توقیف منبع انسانی و نیروی انسانی وجلوگیری از مسابقه که لازمه اشتراکی است. درصورت اول از آن‌نظر که مشوق و محرکی قوی و نیرومند از افراد سلب می‌گردد و درصورت دوم صلا مانع فعالیت و کوشش افراد (بااین که تفاوت میان افراد احیانا از زمین تا آسمان است) شده‌ایم .

اشتراك در منابع سرمایه‌ها غیر از اشتراك در کار است

و اما مسئله این که زمین مثلا باید از ثروتهای عمومی باشد و یا چنانکه ما در مباحث گذشته ثابت کرده‌ایم که ماشین از آن نظر که مظهر ترقی اجتماع است و محصول ماشین را نمی‌توان محصول غیرمستقیم سرمایه‌دار دانست بلکه محصول غیرمستقیم شعور و نبوغ مخترع است و اما شعور و نبوغ مخترع نمیتواند مالک شخصی داشته باشد پس ماشین نمی‌تواند به‌اشخاص تعلق داشته باشد اینها مسئله دیگری است. اینها نفی مالکیت فردی نیست . الغاء مالکیت خصوصی نیست. بلکه مالکیت اشتراکی است. در موارد خاصی که موجبات آن آنتخاب می‌کند که در آن موارد مالکیت اشتراکی و اجتماعی باشد نه فردی

مالکیت مفهومی است اعتباری ومحقق ساختنش در موردی ،تابع قرارداداجتماعی‌یعنی قانون‌است.

حدود اشتراکیت اسلامی

همان‌طور که در اسلام، انفال از ثروتهای عمومی شمرده میشود، اسلام نه با قبول مالکیت عمومی در مثل انفال مالکیت فردی را بطور مطلق طرد کرده و نه باقبول مالکیت فردی، مالکیت عمومی را نفی کرده است. در آنجا که پای کار افراد و اشخاص است مالکیت فردی را معتبر می‌شمارد و درآنجا که پای کار افراد و اشخاص درمیان نیست مالکیت را جمعی می‌داند.

علیهذا اسلام بااین که طرفدار مالکیت جمعی بعضی سرمایه‌هاست، از آنجا که مالکیت اشتراکی در محصول‌کار افراد را نمی‌پذیرد مگر برضایت و قرارداد آنها، پس یک مسلک اشتراکی نیست، نظیر سایر اشتراکیتها . و از آن جهت که سرمایه‌های طبیعی و صناعی را متعلق به شخص نمی‌داند بعنوعی اشتراکیت قائل است.

این است مقام اسلام درمیان‌سرمایه‌داری و سوسیالیسم.

نشریات مؤسسه اطلاعات را برای فرزندانتان به‌خارج از کشور بفرستید

فرم تقاضای اشتراک روزنامه اطلاعات، مجلات جوانان امروز، اطلاعات هفتگی و دنیای ورزش

نام مشترک ..... مدت اشتراک .....

آدرس مشترک لطفا به لاتین نوشته گردد

.....

آدرس و شماره تلفن تقاضا کننده اشتراک

.....

لطفا پس از واریز کردن پول به حساب جاری ۹۷۰۰ بانک صادرات شعبه فردوسی ۳ـ تهران که در تمام شعب آن قابل پرداخت میباشد، فرم بالا را پر نموده و همراه با فیش حواله به نشانی:

تهران خیابان خیام ـ موسسه اطلاعات ـ شعبه آبونمان ارسال فرمائید.

تلفن آبونمان ۳۲۸۲۶۵ میباشد. وجه اشتراک: چهار نشریه در دو جدول زیر مشخص گردیده است.

جدول شماره یک مربوط به روزنامه روزانه اطلاعات

جدول شماره دو مربوط به مجله اطلاعات هفتگی، جوانان امروز، و دنیای ورزش

		امریکا ـ ژاپن	اروپا	کانادا ـ استرالیا	پاکستان ـ ترکیه کشورهای عربی
شماره یک	یکسال	۲۰۰۰۰ ریال	۱۵۰۰۰ ریال	۲۲۵۰۰ ریال	۷۰۰۰ ریال
	ششماه	۱۰۰۰۰ ریال	۷۵۰۰ ریال	۱۱۳۰۰ ریال	۳۵۰۰ ریال
شماره دو	یکسال	۶۵۰۰ ریال	۵۵۰۰ ریال	۷۵۰۰ ریال	۳۴۰۰ ریال
	ششماه	۳۳۰۰ ریال	۲۸۰۰ ریال	۳۸۰۰ ریال	۱۷۰۰ ریال

ورود مجدد نیروگاه اصفهان به شبکه سراسری برق کشور

اصفهان : با تلاش و کوشش متخصصین نیروگاه اصفهان تعمیرات اساسی این واحد ۳۲۰ مگاواتی که از مدتی پیش بدلیل نقص فنی از شبکه سراسری خارج شده بود پایان یافت و این نیروگاه طی مراسمی باحضور وزیر نیرو به شبکه سراسری برق کشور پیوست .

دکتر غفوری فرد وزیر نیرو در گفتگویی باخبرگزاری جمهوری اسلامی ضمن اشاره به اهمیت و تاثیر این امر اعلام کرد که اولین واحد نیروگاه ۸۰۰ مگاواتی شهیدمحمد منتظری اصفهان با قدرت تولید ۲۰۰ مگاوات برق در نیمه دوم سال جاری وارد مدارسراسری کشور خواهد شد.

وزیر نیرو در پایان بر لزوم تسریع در امر برق رسانی به روستاهای منطقه محروم فریدونشهر تاکید کرد و افزود که در صورت کمبود اعتبار برای این امر در سال جاری اعتبارات لازم از مرکز تامین خواهد شد .

از میان ۴۰۰ دانش‌آموز شرکت کننده در مرحله دوم مسابقات سراسری

بهترین قاریان مدارس چناران شناخته شدند

چناران ـ خبرنگار اطلاعات :

از سوی امور تربیتی اداره آموزش و پرورش‌چناران مرحله دوم مسابقات سراسری قرائت قرآن مدارس این شهرستان برگزار شد. در این مسابقات که ۴۰۰ نفر از دانش‌آموزان مدارس راهنمایی و ابتدایی‌این‌شهرستان‌حضور داشتند ، نتایج زیر بدست آمد :

★ گروه الف ابتدایی پسرانه :

۱ـ علی اصولی از مدرسه شهیدزوارزاده ۲ـ سهیر رفیعیان‌زاده از دبستان شهید زوارزاده ۳ـ حسن رضوانی از دبستان روستای سیدآباد .

★ گروه ب ابتدایی پسرانه :

۱ـ غلامرضا صادقی از دبستان‌قدس۲ـ علی‌حاجی‌زاده غلامی از دبستان روستای گوارشکان ۳ـ محمد حسن‌کبیر از دبستان روستای خیرآباد .

★ گروه ج مدارس راهنمایی پسرانه :

۱ـ سید محمد پرهیزکار از مدرسه‌راهنمایی‌شریف‌واقفی ۲ـ مجید شکیبا از مدرسه راهنمایی شریف واقفی ۳ـ سید حمید مرید از مدرسه راهنمایی جلال آل‌احمد .

★ گروه دد مدارس راهنمایی پسرانه

۱ـ علیرضا عرفانی صفری از مدرسه شریف واقفی ۲ـ محمد کاظمی از راهنمایی شریف واقفی ۳ـ عیدمحمد مهربان از مدرسه راهنمایی شریف واقفی .

★ گروه الف مدارس ابتدایی دخترانه :

۱ـ عزت زینلی از روستای سیدآباد ۲ـ خیریه پریرخ از دبستان روستای خیرآباد ۳ـ فاطمه سبحانی از دبستان روستای حیطه‌طلا

★ گروه ب مدارس ابتدایی دخترانه :

۱ـ بتول شعبانی مقدم از دبستان روستای سیدآباد ۲ـ بهری کاویانی از دبستان قدس ۳ـ نرگس پرفه‌ای از دبستان روستای حیطه‌طلا .

★ گروه ج مدارس راهنمایی دخترانه :

۱ـ اعظم کدخدایی از مدرسه راهنمایی شهید تاجبخش روستای کوارشک ۲ـ طاهره آقاجانی از مدرسه راهنمایی سمیه ۳ـ صدیقه شفاپور از مدرسه راهنمایی شهید جمران.

★ گروه د مدارس راهنمایی دخترانه :

۱ـ فاطمه آقاجانی از مدرسه راهنمایی شهید جمران۲ـ صدیقه نامخواه از مدرسه راهنمایی سمیه ۳ مریم صباحی از مدرسه راهنمایی سمیه .

لازم به تذکر است که‌مرحله بعدی این مسابقات درسطح استان خراسان ، در مشهد برگزار خواهد شد .

طی سه‌ماهه آخر سال گذشته

۴۵۰۰ هکتار از اراضی سیستان و بلوچستان زیر کشت رفت

زاهدان ـ خبرنگار اطلاعات :

از سوی واحد ترویج اداره کل کشاورزی و عمران روستایی سیستان و بلوچستان ۴۵۰۰ هکتار زمین ازاراضی این استان طی سه‌ماهه چهارم سال‌گذشته‌بزیر کشت انواع محصولات رفت که از این رقم حدود ۲۲۰۰ هکتار گندم و علوفه و مابقی انواع صیفی‌جات و سبزیجات می‌باشد. طی این مدت از سوی واحد مذکور همچنین علاوه بر احداث ۴۵۰ مترمربع خزانه مرکبات و ۱۲۱ هکتار تاکستان ، باآفات و بیماریهای ۵۸۶۲ اصله اشجار مبارزه شد .

همچنین پیوند ۲۹۴۵ اصله درخت میوه، هرس ۳۸۰۰ اصله درخت ، احداث ۱۹۶ هکتار باغهای جدید ، مبارزه با ملخ بومی در سطح ۲۰ هکتار ، مبارزه با آفات خانگی در سطح ۳۱۸ باب ، ضد عفونی بذور مختلف ۹۸۱ تن، نمایش ۱۳۲ حلقه فیلم در زمینه کشاورزی و توزیع۳۳۵جلدنشریات ترویجی از دیگر فعالیتهای واحد ترویج اداره کل کشاورزی سیستان و بلوچستان در سطح این استان بوده است .

در گفتگوی مسئولین بنیاد امور مهاجرین جنگ تحمیلی استان باختران با اطلاعات

چگونگی اسکان مهاجرین، ایجاد تسهیلات در امر بهداشت و درمان، نحوه توزیع ارزاق وضوابط پرداخت مستمری به‌مهاجرین جنگ تحمیلی در استان باختران تشریح شد

باختران ـ خبرنگار اطلاعات:

چندتن از مسئولین بنیاد امورمهاجرین جنگ تحمیلی در گفتگوئی با خبرنگار اطلاعات : نحوه اسکان مهاجرین و پرداخت مستمری به آنها و چگونگی توزیع ارزاق عمومی ، وسایل خانگی و خودرو بین مهاجرین جنگ تحمیلی این استان را تشریح کردند .

اسکان مهاجرین

برادر سید محمدجواد محمدی‌مسئول بنیاد امور مهاجرین جنگ تحمیلی استان باختران در مورد اسکان مهاجرین جنگ تحمیلی گفت :

حدود ۱۸هزار و۵۰۰ نفرازمهاجرین جنگ‌تحمیلی استان‌باختران‌دراردوگاهها وشهرك شهید رجائی ، شهرك شهید باهنر ، شهرك آناهیتا در سرابه‌نیلوفر، شهرك شهید بهشتی ، شهرك الزهرا در بهستون ، شهرك شهید آیت‌الله مدنی در قلعه‌شیبان اسلام‌آباد غرب و شهرك الله‌اکبر واقع در جاده اسلام‌آباد ـ ایلام اسکان یافته‌اند و بیش از ۱۲۰۰ نفردر خدمت آنها می‌باشد . از این‌تعداد‌حدود ۴۰۰ مهاجر در بنیاد مرکز استان‌مشغول انجام وظیفه‌اند و بقیه در صنایع دستی، کارگاه های مرمت‌وبازسازی ،بافندگی، نساجی ،خیاطی ، چوشکاری و آهنگری مشغول کارند .

وی سپس ضمن بیان این مطلب که تعدادی از مهاجرین نیز درخارج از اردوگاهها وشهرکها بسر می‌برند ، در مورد شرایط وضوابط اسکان مهاجرین در شهرکها گفت:شهرکها واردوگاهها برای اسکان مهاجرین جنگ در نظر گرفته شده وفقط مختص آنهاست لذا هرمهاجری در صورتیکه محل سکونتی در شهر نداشته باشد ، در این‌شهرکها اسکان می‌یابد و اگر در اردوگاهها و شهرکها جایی برای مهاجرین نباشد ، بنیادآنها را در شهر اسکان می‌دهد به این ترتیب که آنها جایی پیدا می‌کنند وبنیاد برابر ضوابطی که دارد نسبت‌به پرداخت حق‌الاجاره آنها اقدام می‌کند .

وی افزود : ضوابط ما در این‌رابطه همان ضوابطی است‌که از بنیاد امور مهاجرین جنگ تحمیلی مرکزصادرشده است . یعنی برای هر مهاجر مبلغ ۹۰۰ ریال حق‌الاجاره می دهیم باضافه‌پرداخت هزینه آب وبرق مصرفی آنان . این مبلغ شامل تمامی مهاجرین اعم از آنانکه حقوق‌بگیر باشند یا نباشند ،می شود .زیرا مهاجرین با از دست‌دادن منزل وزندگی‌خوددرشهرهای‌قصرشیرین، سرپل‌ذهاب ، نفت‌شهر ، سومار وایلام های جنوب کشور ، موقعیت وشرایط مناسبی برای زندگی ندارند . لذا اگر هم‌حقوق‌بگیرباشند ، با این شلوغی و نبودن محل سکونت برای مهاجرین ، بازهم بامشکلاتی مواجه هستند . بهمین دلیل حق‌الاجاره این افراد نیز توسط بنیاد پرداخت میشود .

درمان وبهداشت در اردوگاهها

مسئول بنیاد امور مهاجرین جنگ تحمیلی استان باختران در بخش‌دیگری از سخنان خود ، در مورد اقدامات بهداشتی در اردوگاهها و شهرك های مهاجرنشین گفت : در رابطه بابهداشت مهاجرین کوشش شده‌است که‌مدیریت امور اجتماعی بنیاد با همکاری اداره بهداری و بهزیستی و بهداشت محیط اقدامات لازم را انجام دهند و تاکنون کارهایی نیز کرده‌اند برای مثال آب آشامیدنی یکی دوتا از شهرکها که تا چند ماه پیش تصفیه نشده بود، با حفر چاه عمیق ولوله‌کشی ، سالم وبهداشتی شد و شهرك شهید رجائی که‌تا۶ماه‌پیش آب آشامیدنی نداشت ، بااقدامات‌انجام شده دارای آب شده است . در رابطه‌با شهرك های دیگر هم قرارداد هایی‌مشابه باچند شرکت‌پیمانکار منعقد شده که در دست اجرا می‌باشد وعلت‌تاخیراجرای آنها فصل‌زمستان‌وبارش‌برف بوده‌است. درکنار این‌برنامه‌ها ، اقداماتی نیزجهت احداث حمام در شهرکها دردست انجام است .

وی در مورد اشتغال مهاجرین این استان اظهار داشت : جهت اشتغال مهاجرین کارگاه هایی تشکیل‌داده‌ایم برای مثال کارگاه شهید شیرودی را داریم که به خواهران نساجی ،بافندگی، قالیبافی ، جاجیم‌بافی، وخیاطی می‌آموزد. عده‌کثیری از برادران مهاجر نیز در کارگاه شیشه‌بری مشغول‌آموزش‌هستند که‌پس از طی مراحل کارآموزی ، به کار مشغول میشوند . این عده بعنوان پرسنل بنیاد مشغول فعالیت هستند . به این معنی که‌عده زیادی‌ازآنها‌در گیلان‌ـ غرب پس‌از بازگشت‌مردم‌به خانه‌هایشان، مشغول انداختن شیشه هستند زیرا ما برای انجام امور جنگزدگان در وهله اول از خود مهاجرین استفاده می کنیم مگر در مواردی که نیاز به متخصصین داشته باشیم که در اینصورت از دیگر هموطنانمان استمداد می‌طلبیم.

نحوه توزیع ارزاق

برادر محمدی دربخش دیگری از سخنانش در مورد نحوه پرداخت‌مستمری ماهانه به‌افراد تحت پوشش بنیاد وتوزیع ارزاق بین آنان مطالبی‌بیان کردوافزود: ما اذعان داریم که‌در اوایل‌جنگ‌نارسائی هایی در این زمینه وجود داشت . البته نه‌بدلیل کم‌توجهی بلکه به علت وجود مشکلات فراوان . ولی‌حالاهم‌مشکلاتمان کمتر شده و هم سطح توقعات مهاجرین پائین‌آمده و آنها دیگر آن انتظارات سابق را از ماندارند زیرابامشکلاتمان آشنا شده‌اند .

وی افزود : در رابطه با توزیع‌ارزاق باید بگویم برنامه‌ای تنظیم شده که بر اساس آن از یازدهم هرماه در کلیه شاخه های استان وشهرستانها توزیع ارزاق شروع میشود و مهاجرین‌درتاریخ تعیین شده ، جهت تحویل ارزاق‌مراجعه می‌کنند.

مسئول بنیاد امور مهاجرین‌جنگ‌تحمیلی در ادامه سخنانش در مورد توزیع لوازم خانگی بین مهاجرین اظهار داشت : ما سهمیه‌ای داریم که از وزارت بازرگانی می‌گیریم وباچند درصد سود وبارعایت نوبت به‌مهاجرین تحویل‌می‌دهیم‌بطوریکه هر مهاجر پس از ۶ ماه یك قلم کالای اساسی از قبیل یخچال،تلویزیون‌وفرش وهرسه ماه یك کالای غیراساسی شامل سایر لوازم خانگی تحویل می‌گیرد .

وی سپس به‌مسئله گرانی اجناس اشاره کرد وگفت : اساس گرانی در احتکار است و اگر طمع نباشد احتکار بوجود نمی‌آید و احتکار و طمع چیزی نیست که‌با موعظه ودستور برطرف شود بلکه باید در این رابطه قاطعانه عمل کرد .

برادر محمدی دربخش دیگری از سخنانش در مورد بازسازی مناطق‌جنگی وبازگشت مهاجرین به شهر های خود گفت : از چند ماه پیش ستادی زیرنظر وزارت کشور بنام ستاد بازسازی مناطق جنگی تشکیل شده و زیرنظر‌استاندارها مشغول فعالیت هستند . ستاد بازسازی‌در استان باختران اقدامات‌قابل‌توجهی‌داشته است مثلا در گیلانغرب وسرپل ذهاب جهادگران تلاش های بسیاری کرده‌اند وواحد مرمت وبازسازی که یکی از واحد های بنیاد می‌باشد ،بطور موثرهمکاری های لازم را انجام داده‌است .

وی در پایان طی پیامی خطاب به مهاجرین جنگ تحمیلی گفت :مهاجرین عزیز باید بدانندکه مادر حساسترین مقطع تاریخ انقلابمان قرار گرفته‌ایم‌لذ. شما باید آنگونه که‌تابحال‌ثابت‌کرده‌اید افرادی باوقار ، پابرجا ، با عزم واراده وقادر به مقابله بامشکلات باشید وصبر خود را حفظ کنید .

برادر محمدی همچنین از ملت رزمنده‌و ایثارگر ایران بخاطرکمک های بی‌دریغ جانی ومالی‌به‌جبهه‌ها تشکر و قدردانی کرد واز آنان خواست که تا پیروزی نهایی لشکریان اسلام‌پیروز ای کفرهمچنان درصحنه باشند .

ضوابط پرداخت مستمری به‌مهاجرین

در ادامه این گفتگو برادر احمدانجم شماع مسئول واحد امور اجتماعی‌و بهداشت ودرمان بنیاد امور مهاجرین جنگ تحمیلی استان باختران در رابطه با مملکرد این واحد گفت: واحدبنیاد امور مهاجرین نقش سازمان بهزیستی را دارد به‌این طریق که به‌افراد سالمند تحت پوشش بنیاد ماهانه ۳هزار ریال پرداخت می‌شود . تفاوتی که‌این‌طرح باطرح شهید رجائی دارد اینست‌که در طرح شهید رجائی شرط سنی ۶۰سال ببالا مطرح است‌ولی دراینجا بتمامی افرادازکارافتاده مستمری تعلق می‌گیرد. همچنین یکسری خانواده‌هایی که سرپرستشان را در جنگ و چه قبل‌از جنگ از دست داده‌اند از طریق این واحد از مزایای حقوقی و کمك های جنسی برخوردار می‌شوند. علاوه‌براین به‌کودکان بی‌سرپرست، افراد معلول‌و خانواده‌های‌بی‌بضاعت مستمری‌پرداخت می‌شود کمباید گفته شود حدود۱۷۰۰ خانوار بی‌بضاعت‌تحت‌پوشش علاوه‌بر مقرری ماهانه، جیره وخواربار نیز تحویل می‌گیرند.

برادر انجم شماع در مورد ارائه خدمات درمانی وبهداشتی به مهاجرین جنگ‌تحمیلی گفت:ماحدود یازده‌اردوگاه در سطح استان باختران داریم‌که‌تعدادی مراقب بهداشت در رابطه با بهداشت و نظافت این اردوگاهها فعالیت دارند و به‌نظافت اماکن عمومی ،توالتها، حمامها وضد عفونی‌کردن خانه‌ها می‌پردازند. علاوه‌براین مایکسری کارهای بهداشتی ودرمانی داریم به‌این‌ترتیب کمباهمکاری بهداری منطقه‌درمانگاه هایی دراردوگاه ها تاسیس کرده و پزشکانی مشغول مداوای مهاجرین بیمار هستند ودر صورت لزوم بیمار بتهران و یا خارج از کشور اعزام می شود که در تمام این مراحل خدمات‌درمانی بطوررایگان ارائه می شود. البتبایدبگویم که‌بعلت جنگی بودن منطقه‌پزشکان ماهبه‌جبهه ها می‌روند وهم در اردوگاهها کارمی کنند وبطور کلی ما از تمامی جهات‌در مضیقه هستیم زیرا امکانات بهداشتی‌و درمانی استان قربیا در خدمت جبهه ـ هاست .

استمداد از دیگر ارگان‌ها

وی درپایان سخنانش ضمن اشاره به‌این مطلب که عدم امکانات یکی از مشکلات این‌واحد است، گفت:همانطور که می‌دانید فعالیت این واحد بسیار گسترده است ودر زمینه بهداشت ، درمان،آموزش بکارآموزان،تحقیقات، مسائل اجتماعی،توانبخشی، امورزفاهی نیاز به‌همکاری سازمان‌های مختلف‌دارد. بویژه درقبال مسائل اجتماعی‌مهاجرین به همفکری و همکاری احتیاج دارد . برای مثال جهت مبارزه با اعتیاد ، همکاری بهداری ومرکز بازپروری معتادین ضروری است .

برادر صفاریان معاونت واحد امور اجتماعی و بهداشتو درمان بنیاد امور مهاجرین جنگ تحمیلی نیز در ادامه‌اش گفتگو به خبرنگار ما گفت: این واحد برای مبارزه با اعتیاد مهاجرین، سعی در ریشه‌یابی وپیداکردن علل اعتیاد دارد و پس‌از درمان معتادنیز درصدد اشتغال وی بر می‌آید ولی متاسفانه بعلت عدم امکانات در جهت کاریابی برای این‌افراد به موفقیت چندانی نرسیدیم.

وی افزود: ما برای نجات معتادین‌در مرحله اول آنها را شناسایی می‌کنیم که در این رابطه خواهران وبرادران مددکار در اردوگاههای استان باکمك واحد انتظامات بنیاد معتادین را شناسایی و سپس لیستی از آنها تهیه می‌کنند که به این ترتیب جهت دستگیری و سپس‌نجات و درمان آنها اقدام میشود.

برادر صفاریان در پایان سخنانش در مورد اقدامات این‌واحد جهت‌پیدا کردن مفقودین جنگ اظهار داشت: در این رابطه فرمهایی منتشر شده که در اختیار خانواده مفقودین گذاشته‌میشود وپس‌از پرشدن فرمها با همکاری روابط عمومی بنیاد استان در جهت پیداکردن مهاجرین مفقودالاثر اقدامات لازم بعمل می‌آید.

برادر حسین‌خاکی مسئول امورزفاهی مهاجرین جنگ تحمیلی استان باختران نیز طی سخنانی گفت: وظیفه این واحد پرداخت مستمری به سالمندان ،معلولین، کودکان بی‌سرپرست ، خانواده های بی‌سرپرست ، هزینه نوزاد ،هزینه سفر انتقالی هزینه فوت ، هزینه اضطراری و هزینه های ازدواج و پرداخت حقوق مهاجرانی است که در بیمارستانها ، درمانگاهها و اتوبوسرانی کار می‌کنند ولی حقوقشان رااز بنیاد دریافت میکنند. در رابطه‌با تحویل‌وسایل خانگی‌نیزتاکنون طبق دستورالعملهای صادره عمل‌کرده‌ایم. به این ترتیب که تا تاریخ ۲۵ر۸ر۶۱ یک قلم کالای اساسی به زوجین تحویل می‌دادیم و از این تاریخ به‌بعد یک‌کالای غیراساسی نیز به آن اضافه شد.

وی افزود: ضوابط تحویل وسایل خانگی و پرداخت هزینه ازدواج به زوجین این است که یکی از زوجین یا هردو مهاجر جنگی باشندو موقع‌تحویل لوازم خانگی مقدنامه و کارت جنگزدگی خود را ارائه دهند. ناگفته نماند که برای ازدواج کنندگان در سال ۶۰ ،یک قلم کالای اساسی و ۵۰هزار ریال هزینه ازدواج درنظر گرفته میشد، در حالیکه در سال ۶۱ این شرایط تغییر کرد و به زوجین یک قلم کالای اساسی، یک قلم کالای غیراساسی‌و ۱۰۰هزار ریال هزینه ازدواج اختصاص می‌یافت که این‌شرایط فعلا نیز بقوت خود باقی است و فقط به کسانیکه برای اولین‌بار ازدواج می‌کنند، تعلق میگیرد.

در رابطه‌با پرداخت‌هزینه نوزاد،ارائه برگ زایشگاه‌یا شناسنامه کودک وتاییدیه شاخه‌ای که مهاجر جزو آنست لازم‌می‌باشد که در این صورت ۵۰۰ تومان به ولی نوزاد داده میشود که در گذشته ۲۰۰۰ ریال آن بصورت لباس نوزاد و ۳۰۰۰ریال آن بصورت وجه‌نقد تحویل ولی نوزاد میشد.

برادر حشمت‌الله ملکی یکی دیگر از مسئولان بنیاد امورمهاجرین جنگ‌تحمیلی بود که با خبرنگار ما به گفتگو نشست و طی سخنانی در مورد ضوابط‌تحویل لوازم خانگی به خانواده های مهاجر گفت: حدود ۱۰ماه پیش شورایی تشکیل شد که طبق دستورالعملهای صادره یک کالای اساسی از قبیل فرش یخچال هر ۱۰ماه یکبار و یک قلم کالای غیراساسی شامل سایر لوازم خانگی‌را هرسه‌ماه‌یکبار تحویل مهاجرین‌می‌دهد.بطوریکه تاکنون حدود ۷هزار قلم کالا بین مهاجرین‌توزیع شده است البته بجز انواع چراغهای خوراکپزی و بخاری.

وی افزود: جهت تحویل کالا بعداز ثبت‌نام ، تحقیق میشود و سپس‌تقاضانامه در نوبت قرار میگیرد که در این رابطه باید متذکر شوم کالا بحد کافی موجود است و کمبود های موجود در بازار، تصنعی است و بدلیل احتکار عده‌ای سودجو میباشد که با آزادشدن عرضه کالا این مسئله نیز حل خواهد شدالبته در صورتیکه‌کالاهارا دراختیار فروشگاه های تعاونی بگذارند و دولت برنحوه توزیع آن نظارت داشته باشد تا لوازم خانگی در اختیار مستضعفین و کسانی قرار گیردکه برای زندگی‌به آن نیازمندند.

ضوابطو نحوه تحویل‌خودرو به‌مهاجرین

مسئول دیگر بنیادامور مهاجرین‌جنگی استان باختران که به سئوالات خبرنگار ما پاسخ گفت،برادر محمدی‌ترک بود که در امرتوزیع خودرو بین مهاجرین‌استان باختران نظارت دارد. وی طی‌سخنانی به شرایط و نحوه توزیع خودرو بین مهاجرین‌جنگ اشاره کرد و گفت:ضوابط ما برای تحویل خودرو اعم ازکامیون اتومبیل سواری و موتورسیکلت وغیره اینست که‌متقاضی مهاجر باشدو درمرحله بعدی‌متاهل باشد. البته استضعاف نیز یکی از مواردی است که در توزیع خودرو ملاک قرار میگیرد. پس‌ازثبت‌نام متقاضیان ، طبق نوبت و تاریخ ثبت‌نام، بررسی و تحقیقات لازم بعمل می‌آید و سپس خودرو به متقاضی‌تحویل میشود. تاریخ تحویل خودرونیز براساس شماره پرونده معین و مشخص میشود. در اینجا باید اضافه کنم که سهمیه بنیاد از طرف دفتر فنی استانداری تعیین میشود و این سهمیه به نسبت سهمیه استان بستگی دارد.

در رابطه با تحویل ماشین‌آلات کشاورزی برادر ترک گفت:

تاکنون هیچ سهمیه‌ای در این رابطه برای مادرنظر گرفته نشده است و ما فقط به کسانیکه ماشین‌آلات کشاورزی خود را در قصرشیرین ازدست داده و یادر آن محل جا گذاشته‌اند ،وسیله‌کشاورزی تحویل می‌دهیم.البته پس‌از انجام‌تحقیقات لازم که در این رابطه برادران جهاد سازندگی‌با ما همکاری صمیمانه‌ای‌داشته‌اند.

رسیدگی به شکایات

در پایان‌این‌مصاحبه برادرتیماره‌مسئول واحد رسیدگی به شکایات‌وعرایض بنیاد امورمهاجرین‌جنگ‌تحمیلی استان‌باختران، در مورد تعداد و انواع شکایات‌و اصله اظهار داشت: ماهانه حدود ۳۰۰فقره شکایت از شاخه‌ها و ارگانهای مختلف به این واحد میرسد که بعداز تحقیق‌و بررسی با همکاری گروه تحقیقات بنیاد مستقر در شاخه‌ها پیگیری میشود و اقدامات لازم بعمل می‌آید. شکایاتی که تاکنون بما رسیده در موارد مختلف‌بوده است.

در رابطه با عریضه‌ها برادر تیماره گفت: منظور از عریضه پیشنهاداتی است که جهت رفع نارسائیهااز طرف مهاجرین در رابطه با شاخه های خودشان بما میرسد که در این زمینه مسئول‌این‌شاخه‌ها باید اقدام کنند. این شکایات در مدتی کمتراز دمروز با همکاری گروه تحقیقات و گروه شناسائی مستقردربنیاد فردوسی مورد بررسی قرار میگیردو جهت حل‌و پاسخگوئی به آن اقدام میشود.

و ی‌در خاتمه سخنان‌خود ازمهاجرین جنگ تحمیلی خواست که مشکلات و نارسائیهای خود را نخست‌با شاخه های مربوطه درمیان بگذارند و در صورت عدم رسیدگی به‌بنیاد مرکز مراجعه کنند .

برادر سید محمد جواد محمدی‌سرپرست بنیاد امور مهاجرین جنگ تحمیلی استان باختران در گفتگو با خبرنگار اطلاعات

گردهمایی شهرداران آذربایجانغربی در شهرستان خوی

خوی‌ـ خبرنگار اطلاعات

سمینار شهرداران استان آذربایجان غربی باحضور حجت‌الاسلام محمد صادق نجمی امام جمعه خوی و برادر علیرضا شیخ عطار استاندار آذربایجان غربی ، و باشرکت کلیه شهرداران استان به منظور بررسی مشکلات شهرداری های آذربایجان غربی درشهرداری شهرستان خوی برگزار شد.

در این سمینار ابتداامام جمعه خوی ضمن خیر مقدم به حاضرین ، سخنانی در رابطه با وظایف شهرداریهاایراد کرد. سپس برادر شیخ‌عطار طی‌سخنانی بااشاره به این موضوع که‌شهرداری، مردمی‌ترین ارگان شهر می‌باشد و مردم باید درامور شهری مستقیما سهیم باشند گفت: علت آنکه مردم حاضرند قسمتی از اموالشان را به‌جبهه‌ها اختصاص دهند، ولی گاهی حاضر نیستند حتی دیناری را بعنوان عوارض ومالیات به شهرداری بپردازند، برخورد نامناسب بعضی شهرداریها بامردم وجبهه‌گیری در مقابل درخواستهای آنان است. وی آنگاه به‌ارتباط مستقیم شهرداری‌ها با فرمانداری‌ها وبخشداری‌ها اشاره کرد و گفت : اختلاف نظر بین این ارگان ها به هیچ وجه پذیرفته نیست.

استاندار آذربایجان غربی درپایان سخنانش به‌ارتباط مستقیم وهرچه بیشتر شهرداریها با دفترفنی استان تاکید کرد و به شهرداران توصیه کرد باحضور در نماز جمعه‌ها، مساجد و مدارس به ارتباط نزدیکتر خود با مردم‌بیافزایند.

در ادامه سمینار برادر اشرفنیا مدیر کل آب استان سخنانی ایراد کرد .

آنگاه مشکلات شهرداری ها مورد بررسی قرار گرفت و در خاتمه ، استاندار آذربایجان غربی به اتفاق سایر شرکت کنندگان در سمینار از چند نقطه شهر از جمله کانال فاضلاب و کارخانه آسفالت ریزی شهر خوی بازدید به عمل آورد .

صحنه‌ای ازسمینار شهرداران استان آذربایجان غربی که در سالن شهرداری خوی تشکیل شد .

مراسم روز کارگر در قائم‌شهر

قائم شهر ـ خبرنگار اطلاعات :

بمناسبت روز کارگر وسالگرد شهادت استاد مطهری‌و روز معلم ، گروه کثیری از کارگران کارخانجات نساجی و واحد های صنعتی قائم شهر بهمراه حجت‌الاسلام باقر زاده فرماندار ، جمعی از روحانیون،برادر آل‌هاشم فرمانده سپاه پاسداران و دیگر نهاد های انقلابی و اقشار مختلف مردم مسلمان این شهر در خیابان ها راهپیمائی کردند .

راهپیمایان پس از عبور از خیابان های شهر،درمیدان آیت‌الله طالقانی اجتماع کرده و ضمن گرامیداشت روز کارگر به سخنان برادر فخرالدین حجازی گوش فرادادند.

برادر حجازی در قسمتی از سخنان خود با اشاره‌به تاریخچه کار و کارگر در جهان و مقایسه آن با وضع‌فعلی کارگران ، گفت : با عرضه دستگاه های ماشینی و کارگاه های ماشینی هنوز هم جهانخواران شرق و غرب حق‌کارگر را به معنای واقعی ادا نکرده‌اند و در بعضی از موارد به کارگر اجحاف نیز شده است .

روی این اصل ماهر روز شاهد اعتصابات کارگری‌در کشور های جهان هستیم .

وی در پایان سخنانش اظهار امیدواری کرد موقعی فرارسد که کارگر به حقوق قانونی خود برسد .

آغاز فعالیت شورا های اسلامی مساجد پیرانشهر

ارومیه : بدنبال عملیات موفقیت آمیز رزمندگان اسلام در مناطق کردستان و پاکسازی مناطق آلوده به ضد انقلاب این خطه از میهن اسلامی طی مراسمی شوراهای اسلامی مساجد پیرانشهر شروع به فعالیت کردند .

به گزارش خبرگزاری جمهوری اسلامی در این‌مراسم که گروهی از روحانیون و چندتن از مسئولین این شهر حضور داشتند ، فرماندار و امام جمعه پیرانشهر درزمینه اهداف و ضرورت تشکیل شوراهای اسلامی مساجدسخنانی ایراد کردند .

عملیات ساختمانی یک کارخانه نساجی در بوکان آغاز شد

ارومیه : اولین کلنگ ساختمان کارخانه نساجی‌خاتم‌ـ الانبیاء روز میلاد باسعادت مولای متقیان حضرت علی علیه‌السلام در بخش بوکان به زمین زده شد .

این کارخانه در سه فاز در مدت پنج سال تکمیل‌خواهد شد و پیش بینی میشود فاز اول آن تا یک سال دیگر آماده بهره برداری شود .

ظرفیت تولیدی سالانه کارخانه در مرحله تکمیلی‌صدو بیست میلیون متر پارچه از انواع مختلف خواهد بود و برای رسیدن کارخانه باین مرحله یک میلیارد و پانصدمیلیون ریال هزینه پیش بینی شده است .

ساختمان کارخانه نیز در فاز اول چهار هزار متر مربع و در مرحله تکمیلی سی هزار مترمربع زیربنا خواهدداشت.

گزارش رسیده از بوکان حاکیست که در مراسم کلنگ زنی این‌کارخانه مردم بوکان شوروهیجان زایدالوصف خود را از توجهات دولت جمهوری اسلامی باین منطقه با دادن شعار هائی نظیر مرگ بر مزدوران شرق و غرب، مرگ برکومله و دمکرات ، فدائی ، ایجاد کارخانه نساجی مساوی نابودی آمریکاست نشان دادند .

بخشدار بوکان نیز در مراسم کلنگ زنی این کارخانه ضمن سخنانی گفت : دردوران ستمشاهی برفم وجودمنابع فراوان اقتصادی در بوکان ، فقر و محرومیت را برمردم متعهد و مبارز این منطقه تحمیل کرده بودند تا هرگزفرصت تفکر درباره فرهنگ اسلامی را نداشته باشند چرا که این فرهنگ خدائی و انقلابی میتوانست آنان‌را برعلیه تبهکاریهای عوامل رژیم منحوس طاغوت برانگیزد و منافع نامشروعشان را به مخاطره اندازد .

ولی جمهوری اسلامی با کوشش در جهت ارتقاء سطح فرهنگ و گسترش صنعت میرود تا استضعاف را در تمام مناطق محروم از جمله در بوکان از بین‌ببردو تا وقتی که این هدف تحقق نیافته است آنی از حرکت و تلاش باز نخواهد ایستاد .

در این مراسم مسئول مرکز بزرگ اسلامی غرب کشور دفتر بوکان نیز به نمایندگی از طرف حجت‌الاسلام موسوی نماینده امام‌درغرب‌کشور ایجاد کارخانه نساجی دربوکان را به مردم این بخش تبریک گفت و سپس یکی از روحانیون محلی درباره اقدامات شربخش دولت جمهوری اسلامی در جهت رشد اقتصادی و گسترش فرهنگ اسلامی مطالبی‌بیان داشت .

در پایان فرزند شهید قزلجی یکی از شهدای بوکان نخستین کلنگ ساختمان کارخانه را در میان فریاد های الله‌اکبر اقشار مختلف مردم این بخش برزمین زد و پاین ترتیب عملیات اجرائی یک طرح عظیم صنعتی در بوکان آغاز شد .

طی مراسمی با حضور استاندار خراسان

عملیات احداث سیل‌بند شهرستان قوچان آغاز شد

مشهد خبرنگار اطلاعات :

برادر محمدنبی حبیبی استاندار خراسان که به منظور افتتاح سیل‌بند شهرستان قوچان به‌این شهرستان عزیمت کرده‌بود، مورد استقبال حجت‌الاسلام مروج‌امام جمعه قوچان وتنی‌چند از مسئولین این شهرستان‌قرار گرفت ودر مراسمی که در محل این پروژه برگزار شده بودشرکت کرد .

در این‌مراسم‌پس از تلاوت‌آیاتی‌ازکلام‌الله مجید، برادر نصیری معاون اداره کل مسکن و شهرسازی خراسان پیرامون مشخصات پروژه سیل‌بند قوچان توضیحاتی‌داد . سپس برادر حبیبی‌طی‌سخنانی‌ازمسئولین اجرائی این طرح تشکرکرد .آنگاه‌اولین کلنگ‌سیل‌بند توسط حجت‌الاسلام مروج امام‌جمعه و برادر حبیبی استاندار خراسان به‌زمین‌زده شد .

استاندار خراسان سپس از طرح‌گازرسانی‌وکارگاه اسفالت شهرداری قوچان بازدید بعمل آورد. لازم به تذکر است سیل‌بند مذکور قرار است طی دو سال آینده تکمیل و تحویل گردد . این سیل‌بند دارای دیوارهای سنگی بطول ۸ کیلومتر وارتفاع ۵متر و دیوارهای خاکی بطول ۳۵ کیلومتر وارتفاع ۵ مترمی‌باشد . هزینه این طرح‌بیش از۱۱۰میلیون تومان‌برآورد شده‌است .

استاندار لرستان در گفتگو با خبرنگاران رسانه های گروهی :

سال گذشته ۱۲۱۹ پروژه عمرانی در لرستان اجراء و یا تکمیل شده است

با خوانین و زمینداران بزرگ مبارزه می‌کنیم

در کارخانجات برودتی لرستان سالانه ۱۷۰ هزار یخچال تولید خواهد شد

بروجرد ـ خبرنگار اطلاعات

مهندس عابدینی استاندار لرستان که به منظور بررسی پاره‌ای‌ازمشکلات بروجرد و دیدار با مسئولان این شهر ، جامعه روحانیت و اقشار مختلف مردم به این شهرستان سفر کرده‌بود،در یکمصاحبه مطبوعاتی نقطه نظرهای‌خود راپیرامون مسائل مختلف بیان داشت .

وی در آغاز سخنانش با اشاره به ؟ هدف از سفر خود به بروجرد گفت : در گفتگو هائی که با مسئولان و جامعه روحانیت این شهر داشتم ، عمده مسائلی که مطرح گردید عبارت بودند از مسئله اگوی شهرستان بروجرد و مسئله آب‌و برق خانه های مسکونی مستضعفین که در سطح شهر وجود دارد ، که قرار شد کمیسیونی در این رابطه تشکیل‌شود و به این مسئله رسیدگی کند ، همچنین در رابطه با مسئله زمین به نتایج مثبتی رسیدیم . همچنین در جلسه‌ای که با امام جمعه بروجرد داشتیم ، ضمن بررسی نارسائیهائی که در سطح شهر وجـــود دارد ، در رابطه با صدا و سیمای جمهوری اسلامی و اشکالات فنی آن‌در این استان بحث و تبادل نظر شد،و با مذاکراتی که با مسئولان سازمان صداو سیما داشته‌ایم انشاءالله در سال جاری این استان تحت پوشش این سازمان قرار خواهد گرفت .

بهبود وضع کشاورزی

استاندارلرستان آنگاه در رابطه بـــا بهبود وضع کشاورزی منطقه افزود : مادر برنامه ریزی‌هـــای عمرانـــی ســـال جاری اولویت را به بخش های‌کشاورزی دامپروری ، دامداری و صنایع وابسته به آن داده‌ایم ، و می‌دانیم برای اینکه بتوانیم کشاورزی مطلوب و خودکفـــا داشته باشیم ، نیاز به گسترش راه های روستائی داریم . همچنین در شهرستان بروجرد بیش از ۱۵۰ کیلومتر از راه های روستائی نیاز به مرمت و بازسازی دارد و اگر اینکار انجام نشود ،مسائل روستائیان ما حل نخواهد شد ،واینکار در سال ۶۲ در اولویت قراردارد . در رابطه با کشاورزی نیز تاپایان سال‌جاری اقدام به افتتاح بیش از ۳۰مرکز خدمات روستائی خواهیم کرد .

فعالیت های ارگان هاو ادارات

برادر عابدینی در ادامه سخنانش، در مورد فعالیت‌های ارگان‌های انقلابـــی و ادارات دولتی‌گفت : بطورکلی در سطح استان فعالیت اینها مطلوب بوده و با توجه به‌فعالیتشان درسال ۶۱ درحدود ۸۷درصد از بودجه عمرانی ۵۷۴ میلیون تومانی، جذب شده است.

مساله قاچاق و مبارزه باآن

وی در زمینه مبارزه با قاچاق مـــواد مخدر وچگونگی مبارزه باقاچاقچیان و سوداگران مرگ، اظهار داشت: تاکنون امکانات زیادی‌دراختیاراردوگاه بازسازی معتادین قرار داده‌ایم، ولی مساله ایـــن نیست که ما روز به‌روز اردوگاههای ترک اعتیاد را تقویت کنیم، چون اگـــر مبارزه ریشه‌ای باقاچاق مواد مخدر در کشور وجود نداشته باشد، هیچ اثری اینگونه کارها ندارد. ودر شرایطی که ما در حال جنگ با دشمنان خارجـــی هستیم وجوانان برومند این کشور در مقابل گلوله‌های آنان‌سینه‌سپر کرده‌اند، یک‌عده سوداگر مرگ وقاچاقچی مواد مخدر با ورود این ماده خطرناک بـــه کشور، جوانان مارا بتباهی می‌کشانند، ومساله‌ای کمدر این رابطه واضح و آشکار است، عملا دست آمریکا و کشورهای اروپائی در رابطه بامواد مخدر دیده می‌شود. پس بایستی مـــا برخوردمان ریشه‌ای باشد، وقبل از اقدام به‌هر کار دیگری ریشه این فساد را بخشکانیم،آنگاه اگراحتیاج به‌اردوگاه داشتیم اقدام‌بتاسیس آن‌بکنیم. هم‌اکنون نیز ماباید تا آنجائی‌که امکانات اجـــازه می‌دهد معتادان رادرمان‌می‌کنیم‌و بعنوان یک گناهکار ویک مفسد باآنها برخورد نمینمائیم. همچنین تصمیم واراده شخص معتاد نیزشرط است وپذیرش‌جامعه روی اینگونه افراد موثر خواهد بود.

بازسازی معتادین در بروجرد

وی در رابطه با فعالیت اردوگاه بازـ سازی معتادین شهرستان بروجرد اظهار داشت:با وجود کمبود هائی که‌مشاهده میشود، این اردوگاه فعال است و در این اردوگاه ستادی برای‌مبارزه باموادـ مخدر مرکب از استانهای لرستان ،همدان و باختران تشکیل یافته است که‌فعالانه کار خود را دنبال میکند، وانشاء الله در آینده نزدیک سوداگران مرگ رااز خاک کشورمان پاکسازی خواهیم کرد.

مساله گرانفروشی و احتکار

استاندار لرستان در ادامه سخنانش ، در زمینه‌گرانفروشی‌و احتکاراجناس گفت: اگر کمبود کالاوجود نداشت ،توزیع هم مساله‌ای نبود، وقتی‌که توزیع‌بعنوان یک نارسائی و مشکل در جامعه مطرح میشود ، نشان‌دهنده این است که‌عرضه کمتر از تقاضا میباشدو در چنین‌شرایطی بدیهی است که عده‌ای سودجو بعنوان محتکر، با احتکارو گرانفروشی اجناس، به انقلاب لطمه می‌زنند اینان یک عده مزدور آمریکائی هستندکه می‌خواهند از داخل شجره انقلاب را بپوسانند، و ما با اتحاد بین‌خود می‌توانیم جلوی آنها را بگیریم.

دولت جمهوری اسلامی‌نیزبراین عقیده است که باید تبعیض‌ها را از بین بردو ما مطمئن هستیم که در آینده نزدیک به خودکفائی خواهیم رسید و موانع را ازبین خواهیم برد و مساله توزیع کالا نیز حل میشود.

وی در قسمتی دیگراز سخنانش افزود : درد جامعه ما این است که دچارتبعیض هستیم ، و مردم ما وقتی مشاهده مـــی ـ کنند که با شرایطی مساوی‌با فردی‌دیگر، نمی‌توانند دارای کالائی باشند ، ولی همان فرد دارای آن کالا است، اینجا است که دچار ناراحتی میشوند و فریادشان بلند میشود و مسئولان را به زیر سئوال میکشند . و در اینجا باید مسئولان تبعیض راازبین‌ببرند. وی‌افزود: مساله احتکار و گرانفروشی بیشتـــر زائیده جنگ تحمیلی و از پیامد های انقلاب است، و مردم دنیا هم نباید فکر کنند که اگر کمبود باشد، چنین‌و چنان خواهد شد، خیر، هیچ‌طوری نمی‌شود و ما نیز تاکنون با کمبودها ساخته‌ایم‌و خواهیم ساخت، و حتی آمادگی داریم‌که با کمتراز اینهاهم بسازیم.

وضع سیاسی استان

وی در ادامه سخنانش، به تشریح وضعیت سیاسی استان لرستان پرداخت و افزود: آنچه بعنوان سیاست دولت در تمامی‌کشورپیاده میشود، دربرخوردـ هائی است که مابا جامعه داریم وامروز می‌بینیم که جامعه‌از اکثریتی بنام‌حزب‌الله تشکیل شده که همیشه در صحنه انقلاب حاضر هستند . امروز حزب‌الله نماز جمعه را تشکیل می‌دهد، در راهپیمائی‌ها شرکت میکند، مسجد را سنگر می‌داند، روحانیت را چراغ‌راه انقلاب می‌داند و در خدمت محرومین‌جامعه است ،صحنـــه‌ـ های جنگ را پر میکند، شهیدو مجروح میدهد، آوارجنگی را پناه میدهد و خلاصه صبرو شکیبائی بسیار دارد . ودر مقابل عده‌قلیلی هستندکه‌بعنوان ضدانقلاب که از باقیمانده های رژیم طاغوتی‌گذشته، ساواکی‌ها و منافقین شکل گرفته‌اند و برای خود در خارج و داخل کشور شورای به اصطلاح مقاومت درست کرده‌اند. جناح چپ نیز از اکثریت ، حزب توده و اقلیت تشکیل یافته‌اند و از همه بدتر جناح خوانین و زمین‌داران بزرگ است که متاسفانه هنوز فرصت کافی‌برای مبارزه‌با آنان‌بدست نیاورده‌ایم، و اگر بسراغ آنها برویـــم از تمام جنایتهاشان پرده‌برداری خواهیم کرد و مردم ما نیز انتظاردارند که انقلاب‌اسلامی گریبان این جنایتکاران را بگیرد.

برادر عابدینی استاندار لرستان (نفر وسط) هنگام گفتگو با خبرنگاران رسانـــه های گروهی

بطورکلی وقتی که از فئودال و خان صحبت میکنیم منظورمان این نیست کـــه اگر کسی دوهکتار یا حتی ٤ الی ٥٠ هکتار زمین کشاورزی دارد بسراغش می‌رویم. ما با آن کسی‌به عنوان یکخان برخورد میکنیم که سالها در خدمت نظام ستمشاهی بوده و بر مردم ظلم‌ها و تعدی بسیاری روا داشته‌است، کمنمونه‌ای ازآنها قشقائی‌ها دراستان فارس‌بودند.در استان لرستان خدائی‌ها و در کردستان مزالدین‌ها و قاسملوها، و ما با اینها برخورد داریم و مبارزه میکنیم.

وی در ادامه سخنانش، در مورد وضعیت فعلی گروهکها در استان لرستان گفت : خوشبختانه گروهکها دراین استان دارای قدرتی نیستند که بتوانند مرض‌ـ اندام کنند و بطورکلی امیدشان از ایـن منطقه قطع شده است . و اگر هم ندرتا از اینها طرفداری بشود، از طرف کسانی است که ساکن این منطقه نیستند و از نقاط دیگر به این استان آمده‌اند. همچنین حزب کثیف توده نیز دیگر در این‌کشور جائی ندارد و مردم ما همانطور که‌بارها ثابت کرده‌اند نه شرق را می‌پذیرند و نـــه غرب را، و هردو درنظر ما محکوم هستند.

وی در ادامه سخنانش در رابطه با دستگیری یکی از سردمداران خوانین گفت: اهالی این استان بارها ازمسئولین و مقامات قضائی خواسته‌اند که این‌جانی را به مجازات برسانند، زیرا وی علاوه بر سردمداری خوانین،پشتیبان جناح‌چپ نیز بوده است، و در زمان طاغوت ظلم بسیاری کرده است.

وضع اقتصادی استان

برادر عابدینی در قسمتی دیگر از سخنانش، به تشریح وضعیت اقتصادی استان لرستان پرداخت و افزود: درسال گذشته ۷۶۹پروژه توسط فرمانداریها و دستگاههای اجرائی اجرا شده است و نیز ٤٥٠ پروژه نیمه‌تمام تکمیل شده است و اداره‌کل‌راه ترابری‌و گروه نوسازی بیشترین میزان جذب بودجه را داشته‌اند.

بازسازی مناطق بمباران شده خرم‌آباد

وی در مورد بازسازی‌و نوسازی مناطق آسیب‌دیده شهرستان خرم‌آبادگفت: دراثر تهاجم هوائی نیرو های‌کافر صدام بشهر خرم‌آباد حدود ۱۸۰دستگاه خانه‌مسکونی آسیب کلی‌و جزئی دیده بودند که ما در سال گذشته موفق شدیم با دریافت بودجه‌ای معادل ۱۵۰میلیون ریال ازستاد بازسازی مناطق جنگی، تمام این منازل مسکونی را بازسازی کرده و تحویل صاحبانش بدهیم.

بودجه سال‌جاری استان لرستان

وی در مورد میزان پیشنهادی بودجه استان و میزان تصویب‌آن اظهار داشت: بودجه پیشنهادی ما برای سال ۶۲رقمی معادل ۱۳میلیارد ریال بود که از این مقدار معادل ۸میلیاردو ۲۰۰میلیون‌ریال آن به تصویب رسید.

وی افزود: ما معتقد هستیم باروند مطلوبی که ازنظر جذب‌بودجه در حال‌ـ حاضر داریم و با تجربیاتی که در ایـــن زمینه اندوخته‌ایم، امیدواریم بتوانیم کل این بودجه را در سال‌جاری جذب کنیم ، که ازمحل این بودجه در سال‌جاری۱۰۲ دبستان، دبیرستان، و هنرستان صنعتی ایجاد خواهد شد. همچنین مقداری از این بودجه را صرف تکمیل پروژه های نیمه‌تمام سال گذشته خواهیم کرد.

چگونگی پیشرفت صنایع استان

وی در زمینه وضعیت صنایع استان گفت: تلاش کارخانجات در سال‌گـذشته بسیار موفقیت‌آمیز بود و در اواخـر سال گذشته یک کارخانه تولید گچ بـا ٥٠٠ تن بازدهی در روز راه‌اندازی‌شد. در این رابطه کارخانه تولیدنخ‌پارسیلون باظرفیتی معادل ۱٦ تن تا پایان‌سال‌جاری راه‌اندازی خواهد شد و چنانچه می‌ـ دانید هر ٢٤ گرم نخ این‌کارخانه‌درحدود ۹ هزار متر است که اگر با ۱٦ تن‌تولید این کارخانه مقایسه بکنیم به یک رقم نجومی دست خواهیم یافت. همچنین لازم به‌یادآوریست که کار احـــداث کارخانجات برودتی شروع شده‌است‌که در ۲ الی ۳ سال آینده موردبهره‌برداری قرار خواهند گرفت و با تولید سالانه معادل ۱۷۰ هزار دستگاه‌یخچال‌می‌تواند بسیاری از مشکلات مردم را در زمینه لوازم خانگی حل کند.

همچنین مجتمع گوشت لرستان راه‌ـ اندازی شده و سردخانه این مجتمع با ظرفیت ۲۰ هزار تن از ٦ ماه پیش‌آماده بهره‌برداری گردیده است. همچنین محل پرورش دام این مجتمع‌با ظرفیت۵۰هزار دام تا ۳ ماه دیگرآماده‌بهره‌برداری خواهد بود، و نیز ۳ ایستگاه خریددام‌درالشتر، الوار گرمسیری و ناصره دشت،آماده بهره‌برداری است. دیگرکارخانجات‌استان عبارتند از: کارخانه تولید سیمان‌دورود با ظرفیت ٤ هزار تن که با حداکثرظرفیت کار می‌کند، کارخانه تولید پوشاک استان، کارخانه پوست و چرم که با ۹۰ درصد ظرفیت خود مشغول فعالیت است. امـا بطور کلی باید بگویم که هدف ما‌این‌نیست که استان لرستان را صنعتی بکنیم، بلکـه هدف این است که استعدادهای‌استان‌یعنی کشاورزی، دامپروری ودامداری‌راشکوفا نمائیم، و اگر صنایع‌هم ایجاد می‌شود، در رابطه با همین تولیدات دامـــی و کشاورزی باشد.

حمایت از مستضعفین لرستان

برادر عابدینی سپس در مورد رونـد حمایت از مستضعفین‌استان‌لرستان‌افزود: حدود ۹۰ درصد اهالی این استان از محرومین جامعه ما هستند و رژیم‌گذشته باتمام قدرت سعی در ضعف و زبونی‌این استان داشته است، اما دولت جمهوری اسلامی ایران صادقانه و عاشقانه در خدمت محرومان ومستضعفان‌جامعه‌است. و فرمان امام امت به‌منزله حکم است‌برای ما، و وقتی که ایشان در رابطه با کاخ و کوخ‌نشینی می‌فرمایند اگر در میان مخترعین و کاشفین نگاه کنیم می‌بینیم که همگی از همین کوخ‌نشینها بوده‌اند، نه‌از کاخ‌نشینها، بطور کلی می‌خواهند به بعد معنوی کوخ نشینی اشاره کنند. و امام عزیز ما در جائی دیگر می‌فرمایند که کاخ نشینی مهم‌نیست، این خوی کاخ‌نشینی است که به دنبال خودش خیانتها و استکبار و طاغوت را به‌وجودمی‌آورد. و ما نیز معتقد هستیم که فرهنگ اصیل کوخ‌نشینی در این استان هست‌وحاکمیت دارد و این مردم عاشقانه در رابطه بـــا انقلاب و امام امت‌فکر می‌کنند وعاشقانه در جبهه‌های جنگ حق علیه باطل‌حضور دارند. و باید اضافه کنم که کاخ‌نشینان مورد انزجار مردم هستند، و انزجارمردم هم بدلیل خوی کاخ‌نشینی آن اشخاص کاخ‌نشین است.

فعالیتهای درمانی و بهداشتی

وی در رابطه با وضعیت بهداشتی ـ درمانی استان و کمبود کادرپزشکی‌گفت: با شروع جنگ تحمیلی نزدیک به ۳۳ درصد از پزشکان این استان برای خدمت به رزمندگان مجروح به‌جبهه‌و بیمارستان‌ـ های پشت جبهه اعزام شدند و با توجه به‌اینکه بعداز انقلاب بسیاری از پزشکان تجارتی که حاضربه‌پذیرفتن شرایط انقلاب اسلامی نبودند از کشور خارج‌شده‌اند، ماهم‌اکنون با کمبودپزشک‌روبرو هستیم.

وی افزود:به‌ابتکارامام جمعه‌شهرستان خرم‌آباد شورائی از پزشکان استان‌دراین رابطه تشکیل شده است که از نزدیک چگونگی جذب نیروهای‌بهداشتی‌ـدرمانی را به‌این استان بررسی کنند. به‌هرحال هم‌اکنون ما با کمبود پزشک ،دارو و بهیار و پرستار روبرو هستیم، و گاه می‌شود که بعضی از بهیاران‌و پرستاران این استان کار ٤ نفر را انجام می‌دهندو ایثارگرانه به مملکت خودخدمت می‌کنند. در اینجا بنده از کلیه پزشکان متعهد و خدمتگزار می‌خواهم که شغل‌شریف‌پزشکی را به تجارت نکشانند و از بعد معنوی بااین شغل شریف برخورد کنند. البته در مورد کمبود پزشک‌هم ما می‌توانیم بـا پیگیری فعالیت شورای پزشکان این‌مشکل رادر حد معقولی حل کنیم.

فعالیت راهسازی و مشکلات آن

وی در ادامه سخنانش، در رابطه با راهسازی و عدم آسفالت جاده کمربندی بروجرد و عدم تامین بودجه آن گفت: این جاده را در سال گذشته‌برطبق‌قرارداد قبلی بایستی شهرداری آسفالت می‌کرده است، ولی اینکار انجام نشده است، و این درحالی است که‌مادارای‌یک‌شهرداری هستیم که نزدیک به ۲۰ میلیون تومان بدهی دارد، و متاسفانه هنوز عده‌ای از مردم به موقع‌عوارض‌شهرداری‌و آبونمان برق و آب خود را نمی‌دهند. درحالیکه پرداخت این عوارض‌و اجب‌است‌و بایستی که مردم پرداخت‌کنند، والا شهرداری بدهی‌هایش بیشتر خواهد شد که بـــه ورشکستگی می‌انجامد و درنتیجه‌مجبور خواهد شد که از سطح کارهای عمرانی خود کم‌کند تا بتواند روی پای خود بایستد. به هرحال امسال از محل‌بودجه استان این جاده آسفالت خواهد شد. ولی اگر هدف ما راهسازی درروستاها و احیاء آن باشد، بایستی‌شهروندان‌عزیز عوارض شهرداری‌را بپردازند و مخارج شهر خود را بدهند.

سهم عشایر در جنگ تحمیلی

برادر عابدینی در ادامه سخنانش در رابطه با جنگ تحمیلی و سهم رزمندگان دلیر عشایر درآن، گفت: ما تازمانی جنگ را ادامه می‌دهیم که برای خدا باشد وبه فرمان ولایت فقیه باشد،و حکم‌الله براین است تا زمانی که کفر و شرک و الحاد و نفاق و ظلم در جهان وجود دارد ، مستضعفین و آزادیخواهان ومسلمانان جهان با آن مبارزه خواهند کرد. و مابه دنبال این هستیم که پرچم توحیدرادرتمام جهان و کاخهای جهان که‌استکبارازآنجا ریشه می‌گیرد، به اهتزاز درآوریم.

وی در ادامه سخنانش، با اشارمبه فداکاریهای عشایر لرستان در جبهه‌های جنگ حق علیه باطل و پیروزیهای‌عملیات والفجر گفت: تمامی ابرجنایتکاران سعی برتقویت صدام کافر دارند و دیگر امروز نمی‌توان گفت که عراق با مامی‌جنگد،بلکه روسیه، آمریکا و فرانسه امروز درکنار یکدیگر علیه ما می‌جنگند. و آنها بایـد بدانند که با هیچ معیاری نمی‌توانندایمان و عشق به الله را ارزیابی کنند، و تـا روزی که ایمان، سلاح مادرنبردبادشمنان می‌باشد ما پیروز خواهیم بود.

وی در پایان سخنانش در رابطه بـــا گروهکها گفت : که‌این امت‌در مقابل‌تمامی ابرجنایتکاران ایستاده و هیچ‌نگرانی‌نداریم و هر روزی که اینها بخواهند ازلانـ‌ـ های خود سردربیاورند و مزاحم حرکت انقلاب اسلامی ما باشند، ملت ما آنها را زیر چرخهای انقلاب خود خرد خواهند کرد.

کمکهای ایثارگرانه اقشار مختلف مردم بیجار و کوهپایه به جبهه های نبرد حق‌علیه باطل

بیجار ـ خبرنگار اطلاعات

درپی کمکهای بی‌دریغ و ایثارگرانه مردم غیورو شهیدپرور بیجار به‌جبهه‌های نبرد حق علیه باطل،اخیرا نیز کمکهایی بشرح زیر به‌جبهه‌ها اختصاص یافت .

از سوی کارکنان آموزش وپرورش مبلغ ٦میلون و ۲۸۰ هزارو٤٦٧ریال، ازسوی دانش‌آموزان‌راهنمایی ۲۲بهمن ۱۷۷هزارریال، حاصل ازفروش گندم‌روستائیان ٦۰هزار و ۲٦۲ ریال، از سوی جمعی از برادران حزب اللهی ومومن ۹۹هزار و ۵۰۰ ریال، از سوی دانش‌ـ آموزان مدرسه شهید نجات‌اللهی ۱٤۰۰ ریال، از سوی دانش آموزان دبستان امام زمان (عج) ۱۹ هزار ریال، یک روز حقوق کارکنان آموزش و پرورش به‌مبلغ یک میلیون و ۵۰٤هزار ریال، ازسوی یکی از خواهران یک جفت گوشواره طلا و ۵ هزار ریال وجه نقد ، از سوی پارچه فروشان بازار ۱۰۰۰۰۰ ریال ، از سوی یک خواهر خردسال ۱۵۰۰ ریال، اهالی روستای‌چولک ۸۹هزار و ۵۰۰ ریال، روستای بابارستم ۵٤ هزار ریال، روستای سلطان‌آباد ۱٤۲ هزار ریال، روستای سیرلن ۱۳۵ هزار ریال، روستای قاضی قوشچی ۳۱ هـزار ریال. روستای چشمک کاظم ٦۰ هزار ریال، روستای قدیم خان ٦۵ هزار ریال، روستای قبا سرخ ۵۹ هزار و ۹۰۰ ریال، روستای چشمک جان‌قلی ٤۰ هزار ریال ، روستای اسلام‌آباد ۲۱ هزار و ۵۰۰ ریـال، روستـای آقاباش ۹٦هزار و ٦۰۰ ریال، مبلغی از سوی برادران عضو بسیج سپاه بیجار، روستای کاک‌عباس ۱٦ هزار ریال، روستای پیرتاج ۱۲ هزار و ۳٤۰ ریال ، روستای خان باغی ۵هزار ریال وروستای مهرآباد ۱۷۷ هزار ریال .

کوهپایه ـ خبرنگار اطلاعات

بدنبال کمکهای ایثارگرانه مردم آگاه و خداجوی کوهپایه به‌جبهه‌های نبرد حق علیه باطل اخیرا نیزکمک هایی ازسوی اهالی ایثارگر این‌منطقه بشرح‌زیربه‌جبهه‌ها ارسال شد . از طرف کارکنان و آموزگاران آموزش‌و پرورش کوهپایه وتوابع استان اصفهان مبلغ‌یک‌میلیون و ۷٤۹ هزارو ۹۷۷ ریال،ازسوی دانش آموزان مدرسه راهنمایی مشکتان علون‌آباد ۱۱۳۰۰ ریال، از سوی‌اهالی روستای‌ون‌مقداری طلاآلات ووجه‌نقدبه ارزش۸۵۹۸٤۰ ریال، کمکهای غیرنقدی اهالی این روستا ۱۲۰ کیلو ماست، ٤۸۰۰ کیلو نان، ۵کیسه لوبیا، ۱۷ کیسه گردو وفندق ومقادیری قند وچای وحبوب وپوشاک بود.

برگزاری مراسم یادبود

بمناسبت شهادت ۱۳تن از سربازان اسلام درجبهه های جنگ تحمیلی مجلس یادبودی در مسجد جمعـه شهرستان خلخال برگزار شد. همچنین بمناسبت شهادت ۲تن ازفرزندان رشید اسلام به‌اسامی صدرالدین فاضلی وشیرزاد جباری که در جبهه‌های نبرد حق علیه باطل‌به درجه رفیع شهادت نائل آمده بودند، مراسم بزرگداشتی برگزار گردید .

فعالیت های ستاد مبارزه با گرانفروشی

خلخال ـ خبرنگار اطلاعات :

ستاد مبارزه باگرانفروشی شهرستان خلخال اعلام کرد: تاکنون ۹۵فقره پرونده متخلفین پس‌از بررسی به مراکز صلاحیتدار ارسال شده این ستاد همچنین ۲۰فقره اجناس قاچاق را نیز کشف کرده است .

کمك به زندانیان و جنگزدگان

ازسوی ستاد مبارزه باگرانفروشی شهرستان‌خلخال مبلغ ٦۱۱۰۰ ریال به‌حساب زندانیان شهرستان خلخال و مبلغ۹۰۵هزار ریال‌به‌حساب جنگزدگان کشورو اریزشد.

آگهی حصروراثت

بانو شهناز دارابی دارای شناسنامه شماره ۳٤۷ صادره ازحوزه۸ادارمثبت‌احوال‌ایلام مقیم‌بیخوندچرداول دادخواستی بخواسته حصروراثت بدادگاه عمومی‌ایلام تقدیم واشعار داشته که مرحوم محمد رحیم دارابی‌دارای شناسنامه شماره یک‌درتاریخ ۲۲ر۹ر۵٤ در بیخوندمحل اقامت داشمیتی فوت نموده و وراث منحصروحین‌الفوت وی عبارتنداز ۱ـ حاجی خان دارابی شناسنامه۳زیرتنگ ۲ـ کاظم خان شناسنامه شماره ۵ زیرتنگ ۳ـ جهانشاه دارابی شناسنامه شماره ٦ زیرتنگ ٤ـ صمد دارابی شناسنامه ۳۰٦ زیرتنگ ۵ـ غلام دارابی شناسنامه ۸ زیرتنگ پسران متوفی ٦ـ والیه دارابی شناسنامه شماره ٤ زیرتنگ ۷ـ منظر بانو شناسنامه ۳۲۷ زیرتنگ ۸ ـ شهناز دارابی شناسنامه ٤۳۷ زیرتنگ ۹ـ شهین‌معروف به اشرف شناسنامه ۳۹٤۲ زیرتنگ دختران متوفی .

پس‌از وصول وثبت دادخواست بمکلاسه ۱۱٦٦ وانجام تشریفات قانونی و تحقیق از شهود تعرفه شده ازناحیه خواهان مستندا به‌مواد ۳٦۱ و ۳٦٤ قانون‌امور حسبی مراتبرا سه‌نوبت پی‌درپی ماهی یکمرتبه دریکی از روزنامه‌های کثیرالانتشار آگهی می‌نماید تا چنانچه کسانی به وراثت یابه‌حصر وراثت وراث اعتراضی‌داشته ویا وصیت‌نامه‌ای ازمتوفی نزد آنان موجودباشد ظرف مدت ۳ماه ازتاریخ الصاق اولین آگهی بدادگاه بفرستد والا پس‌از گذشتن مدت مزبور وعدم وصول واعتراض وصیت‌نامه دادگاه گواهی لازم‌را صادر خواهد کرد ضمنا هرگونه وصیت‌نامه‌ای (جز رسمی وسری)که‌خارج از مهلت ابراز شود ازدرجه اعتبار ساقط است .

دادگاه عمومی ایلام

آ ـ ش ۵۱۸۱

آگهی فقدان سند مالکیت

بانوان نرگس جولازاده عصمت‌جولازاده پروین جولازاده وآقای حسن‌جولازاده‌با تسلیم‌استشهادگواهی شده‌مدعی هستندکه‌اسناد مالکیت دوسهم مشاع باضافه ثمنیـــه اعیانی سه سهم دیگر از مقسم شصت سهم ششدانـگ یکباب کاروانسرا و چهار باب دکان متصل بهم ورامپله بپلاکهای ٦٤۵ تا ٦۵۰ واقع در بخش یک شهر اهواز که در صفحات ۲۰۵ و ۱۵۱ و ۱٦۳ و ۱٦٦ دفاتردهم و۵۲ بنام بانونرگس نسبت به‌ثمنیه اعیـانی پنج سهم از مقسم مزبور و بانو عصمت نسبت به نیم سهـــم مشاع بااستثناء ثمنیه اعیانی ازمقسم مذکور و پـانـو پروین نسبت به نیم‌سهم مشاع باستثناء ثمنیه اعیانی از مقسم فوق و آقای حسن نسبت به یکسهم مـشاع باستثناء ثمنیه اعیانی از مقسم شصت سهم ششـدانـگ ثبت و اسناد مالکیت بنامشان صادر و تسلیم گردیدمکه بعلت شرایط جنگی منطقه مفقود شده‌اند لذا بدستور تبصره یک اصلاحی ماده ۱۲۰ آئین‌نامه قانون ثبت مراتب جهت اطلاع عموم دو نوبت آگهی میشود که هرکس مدعی انجام معامله یا وجود اسناد مالکیت‌نزد خود میباشد میتواند ظرف مدت ده روز از تاریخ‌انتشار نوبت دوم این آگهی اعتراض خود را باین اداره‌تسلیم دارد ودر غیراینصورت پس‌از سپری شدن مدت‌قانونی و عدم واخواهی اسناد مالکیت مشاعی المثنی بنـام مالکین صادر خواهد شد.

تاریخ انتشار نوبت اول : ۳ر۲ر٦۲

تاریخ انتشار نوبت دوم : ۱۳ر۲ر٦۲

ابراهیمی ـ رئیس ثبت شهرستان اهواز

بسمه‌تعالی

(آگهی ابلاغ‌دادخواست)

بدینوسیله بدستور ماده ۱۰۰ قانون آئیـن دادرسی مدنی به مدیریت شرکت زواب که مجهول‌المکان اعلام شده اخطار میشود درخصوص دادخواست تقدیمی اداره کـل مخابرات استان گیلان‌بوکالت آقای احمدبزرگ‌نیابخواسته ۸۰۲۱۰ ریال بابت خسارت ناشی از جدول سازی به کابل مخابرات که پس از وصول پرونده‌و ثبت به کلاسه٤ر٦۲ـ۷ ارجاع به شعبه چهارم محاکم عمومی (صلح) رشت وقت رسیدگی برای روز سه‌شنبه اول شهریور ماه ٦۲ ساعت ۵ر۸ صبح تعیین شده لازمست‌برای رسیدگی در شعبه‌مربوطه حاضر شوند چنانچه نیاز به نسخه ثانی دادخواست و ضمائم باشد بدفتر دادگاه مراجعه‌نمایند‌این‌آگهی در سه نوبت متوالی در روزنامه رسمی جمهوری اسلامی و یکی‌ازجراید کثیرالانتشار کشور درج و مدت آن هم از تاریخ آخرین آگهی سه ماه خواهد بود . چنانچه بعد ها نیاز به نشر آگهی باشد فقط یک نوبت و مدت آنهم ده روز است .

٦۲ـم‌الف

مدیر دفتر شعبه ٤ محاکم‌عمومی (صلح)رشت

وحید

آـش۵۱۵۳

دفترچه مالکیت کامیون ده چرخ ماک بشماره ۵۳۱۳۲ تهران‌ج مفقود شده و از درجه اعتبار ساقط میباشد.

آـش ۵۱۸۲

خبرهای کوتاه

سخنرانی مفتی‌منطقه لارستان

مشهد ـ خبرنگار اطلاعات :

برابر محمد فقیهی مفتی منطقه لارستان فـارس و امام جمعهٔ فوزلارستان ضمن سفر به مشهد در مسجد حنفی ترکمنهای مقیم مشهد حضور یافت و به ایراد سخنرانی پرداخت.

وی در قسمتی از سخنانش از مردم خواست‌تاهرچه بیشتر در جهاد سازندگی وبسیج شرکت کنند.

دیدار با تولیت آستانقدس رضوی

اعضای بسیج ویژه سپاه سراسر کشور به اتفاق مسئولین پایگاههای بسیج مساجد مشهد و حومه و جمعی از مسئولین سپاه پاسداران انقلاب اسلامی‌مشهد با حجت‌الاسلام عباس واعظ طبسی نماینده امام و تولیت آستانقدس رضوی در محل تالار اماکن متبرکه دیدار کردند.

در این دیدار حجت‌الاسلام واعظ طبسی‌پیرامون حملهٔ موشکی رژیم بعثی ـ صهیونیستی عراق به‌شهر قهرمان دزفول مطالبی بیان داشت .

اعزام امدادگر به‌جبهه‌ها

بروجرد ـ خبرنگار اطلاعات :

عده کثیری از برادران امدادگر در میان‌بدرقهٔ گرم و پرشور مردم همیشه در صحنه بروجرد عازم جبهه‌های جنگ شدند.

برپایی نمایشگاه

سیرجان ـ خبرنگار اطلاعات:

از سوی دایرهٔ سیاسی ایدئولوژیك پایگاه دریایی سیرجان نمایشگاه کتاب در مسجد پایگاه برپا شد که مورد استقبال پرسنل این پایگاه قرار گرفت.

مجلس بزرگداشت

بمناسبت سالروز درگذشت حجت‌الاسلام خطیب امام جمعه سابق سیرجان مجلس بزرگداشتی باشرکت اعضای نهادها و ارگانهای انقلابی و مردم حزب‌الله سیرجان در مسجد جامع بازار این شهر برگزار شد.

اجرای نمایشنامه

توسط واحد نمایش سپاه پاسداران انقلاب‌اسلامی سیرجان نمایشنامه (بسوی قدس) در سالن تربیت‌بدنی سیرجان به‌روی صحنه آمد که مورد استقبال مردم‌قرار گرفت.

دیدار با جانبازان انقلاب

جمعی از پرسنل پایگاه دریایی سیرجان به‌اتفاق حجت‌الاسلام حجتی مسئول دایرهٔ سیاسی ـ ایدئولوژیك این پایگاه ضمن سفر به شهر کرمان با جانبازان‌انقلاب اسلامی و جنك تحمیلی دیدار و گفتگو کردند وسپس برمزار شهداء کرمان حاضر شد،و اداء احترام‌نمودنـــد .

پرسنل این پایگاه آنگاه از مجروحین جنك تحمیلی بستری در بیمارستانهای کرمان عیادت کردند.

کمك به جبهه‌ها

آمل ـ خبرنگار اطلاعات:

در ادامه کمکهای مردم به جبهه‌های جنگ تحمیلی ، از سوی مردم شهیدپرور آمل و حومه مبلغ ۸۰۰هزار ریال وجه نقد، ۲ تن برنج و مقداری طلاآلات به‌جبهه‌های جنك اختصاص یافت.

همچنین از سوی انجمن اسلامی روستای موزی کتی علیا مبلغ ۳۷٤۰۰ ریال وجه‌نقد و ٤۰۰ عدد کنسرو و مقداری آب لیمو و نیز از طرف اهالی روستای موزی کتی‌سفلا مبلغ۳۲۰۰۰ ریال وجه‌نقدتحویل ستادپشتیبانی جهاد سازندگی آمل داده شد تا به جبهه های جنك ارسال شود.

مراسم بزرگداشت

کلیبر ـ خبرنگار اطلاعات :

مراسم بزرگداشتی بمناسبت شهادت ۳ تن‌ازبرادران پاسدار به اسامی بهمن سیفی ، افسر نوری و بلال نیاری در مسجد جامع کلیبر برگزار شد .

دراین مراسم جمعی از روحانیون وعده کثیری از اهالی شرکت داشتند.

اعزام برای بازسازی مناطق جنگی

کازرون ـ خبرنگار اطلاعات :

از سوی ستاد پشتیبانی جهاد سازندگی کازرون، گروهی‌از برادران راننده، کارگر ، بنا ، جوشکـار ، سیم کش و برقکار به همراه چهار کامیون حامل آهك جهت باز سازی شهر آبادان مازم این شهرشدند.

دیدار با امام جمعه کازرون

استاندار کهکیلویه و بویر احمد با حجت‌الاسلام ایمانی امام جمعهٔ کازرون و برادر مهندس رجبعلی‌طاهری نماینده مردم کازرون در مجلس ش

ادامه ارسال پیامهای مختلف بمناسبت سالگرد شهادت استاد مطهری و روز کارگر

بمناسبت سالگرد استاد شهید آیت‌الله مرتضی مطهری ، فیلسوف و دانشمند عالم اسلام ، از سوی بنیاد شهید انقلاب اسلامی پیامی انتشار یافت .

در بخشی از این پیام آمده است :

هرچند در توصیف مقام عظمای استاد شهید آیت‌الله مطهری از هرواژه و عنوانی که مددجوئیم نتوانسته‌ایم حق مطلب را اداکنیم ، پس چه زیباست در وصف مقام متعالی ووالای استاد مطهر شهید ارزشمند آیت‌الله مطهری از واژه‌ای بهره‌جوئیم که آن شهید سعید در وصف مقام والای شهید بدان مستفادمی‌جست که «شهداء شمع محفل بشریتند» آری فیلسوف بزرگ خود نیز تجسم عینی این معنی شد .اوبسان شمعی فروزان‌در شناخت اسلام اصیل عمل نمود و هرروز در مصاف با وزش های افکار التقاطی ونشات گرفته از مکاتب‌مختلف‌درخشان‌تر شد وقلوب نسل امروزرابه یافتن راه صحیح اسلام‌بزرگ روشن‌تر نمود وهرروز که برتاریخ شهادتش می‌گذرد ، این شمع جاودان‌نه‌تنها خاموش نمی‌شود ، بلکه دایره نورانی‌اش عظیم‌تر میشود .

● همچنین در همین رابطه‌وبمناسبت بزرگداشت روز کارگر اطلاعیه‌های جداگانه‌دیگری‌بدستمان‌رسیده که به علت کمبود جا فقط بذکر اسامی آنها اکتفامی‌شود : جامعه انجمن های اسلامی بازار و اصناف‌تهران ـ روابط عمومی انجمن اسلامی صدا و سیمای جمهوری اسلامی ایران . روابط عمومی دانشگاه تهران ـ انجمن معلمان وکارکنان فنی وحرفه‌ای کشور ـ جامعه انجمن های اسلامی بازار و اصناف تهران ـ انجمن اسلامی کارکنان منطقه ۱۶ پستی ـ انجمن اسلامی دانشجویان‌و جهاد دانشگاهی مرکز پزشکی ایران ـ روابط عمومی وزارت ارشاد اسلامی ـ انجمن اسلامی فرهنگ وارشاد اسلامی .

قسمتی‌ازبیانیه حزب‌جمهوری اسلامی بمناسبت سالروز شهادت استاد شهید مرتضی مطهری

استاد مطهری ، تربیت‌یافته‌دامان خاندان‌شیفته‌اهل بیت‌عصمت وطهارت وپرورش‌یافته مکتب وحی وشاگرد پاکباخته دانشگاه عظیم امام جعفرالصادق «ع» بود . او در طول حیات شریف وپرثمرش به جهاد مقدس‌فرهنگی برعلیه فساد و استبداد ، استعمار و استحمار برخاست

بیانیه‌ها‌ونظریه‌ها

احزاب ـ جمعیت‌ها ـ سازمان‌ها‌وگروهها

وبا دید عمیق ووسعت‌نظر و استعداد سرشارش درزمینه های گوناگون اسلام ومعارف قرآن ، تبحر یافت و در اسلام‌شناسی سرآمد شد . از این‌رو دریافت که‌تنهاراه نجات وفلاح انسانها در بازگشت به فطرت الهی‌خویش وایمان به مکتب حیاتبخش اسلام است . اسلامی که بدور از هرگونه اندیشه‌های الحادی و التقاطی وفارغ‌از مکاتب شرقو غرب باشد . لذا همه‌توان واندیشه‌خود را وقف تالیف وگردآوری اصول ومبانی عالیه اسلام‌نمود ودرراه پیرایش اسلام از هرنوع کجاندیشی و انحراف تلاشی سخت و مداوم را آغاز نمود .

حزب جمهوری اسلامی دژپایان بیانیه خود ازعموم امت قهرمان وشهیدپرور درخواست نموده که سالروز شهادت استاد شهید راهرچه‌باشکوهتر وعظیم‌ترگرامی بدارند و در مجلس گرامیداشت‌این‌استادبزرگ‌در مدرسه عالی‌شهید مطهری که در تاریخ ۱۲ر۲ر۶۲ (امروز) برگزار میشود ، چون همیشه حضور در صحنه خود را به‌نمایش بگذارند .

★★★

انجمن اسلامی کارکنان کارخانجات ایران ناسیونال خواستار انحلال حزب توده شد

انجمن اسلامی کارکنان کارخانجات صنعتی‌ایران ناسیونال با ارسال بیانیه‌ای ضمن حمایت از دستگیری سران حزب خائن توده ، از مراجع محترم قضائی‌کشور خواهان انحلال این حزب وبه‌اشد مجازات‌رساندن‌سران خائن آن شد . در قسمتی از این بیانیه آمده است :

یکی از خصیصه‌های بارز انقلاب اسلامی که با رهبریهای پیامبرگونه حضرت امام خمینی و ایثار واز جان‌گذشتگی امت حزب‌الله باتقدیم شهدای بیشماربه پیشگاه مقدس حضرت باریتعالی بثمر رسیده است ، ویژه‌گی دفع‌شراشرار وافشاء وطرد افراد و گروههای خائن و سرسپرده می‌باشد و هرروز که‌ازانقلاب‌اسلامی می‌گذرد ، چهره‌های کثیف و خائن‌به‌اسلام وجاسوسان اجانب افشاء وبه سزای اعمال خود میرسند و یکی‌ازاین گونه‌احزاب ، حزب کثیف و خائن والحادی‌توده‌می‌باشد که‌سرسپردگی وجنایت آن‌به نظام مقدس جمهوری اسلامی برهمگان روشن وآشکار است .

اطلاعیه انجمنهای اسلامی کارکنان دانشگاه شهید بهشتی و مراکز تابعه

● همچنین انجمن های اسلامی کارکنان دانشگاه شهید بهشتی ومراکز تابعه با ارسال اطلاعیه‌ای حمایت خود را از روحانیت مبارز بخصوص آیت‌الله موسوی اردبیلی ریاست محترم دیوان عالی کشور و حجت‌الاسلام والمسلمین هاشمی رفسنجانی‌رئیس‌مجلس‌شورای اسلامی اعلام داشتند . متن اطلاعیه‌به‌این شرح است: بدینوسیله انجمن های اسلامی کارکنان دانشگاه‌شهید بهشتی (ملی‌سابق) و مراکز تابعه آن (بیمارستان لقمان‌الدوله ،سعادت‌آباد ، آیت‌الله طالقانی،۸شهریور، جرجانی ودرمانگاه بهفر) ضمن حمایت و پشتیبانی از روحانیت مبارز و در خط امام علی‌الخصوص دانشمند محترم وریاست مجلس شورای اسلامی و نماینده امام در شورای عالی دفاع «حجت‌الاسلام هاشمی رفسنجانی»و مجتهد بزرگوار و عالیمقام ریاست محترم دیوان‌عالی کشور «آیت‌الله موسوی اردبیلی» هرگونه توطئه و جریانی که بخواهد باترور شخصیت وهتك حرمت و اسائه ادب به این عزیزان ، ملت شهیدپرور وانقلابی ایران را در تنگنا قرار دهد ، محکوم نموده و همگام با امت مسلمان و متعهد بپاخاسته میهن اسلامی‌تاپیروزی نهائی اسلام‌برکفر جهانی درتمامی‌جبهه‌هاقاطعانه‌ایستاده ومبارزه خواهیم کرد .

ارسال پیامهای مختلف‌مبنی‌بر حمایت ازسخنان آیت‌الله‌موسوی‌اردبیلی‌وحجت‌الاسلام‌والمسلمین هاشمی رفسنجانی

گروهها ، نهادها وانجمن های اسلامی با ارسال اطلاعیه‌های مختلف حمایت وپشتیبانی خود را ازسخنان آیت‌الله موسوی اردبیلی رئیس دیوان عالی کشور در رابطه با حل مشکل مسکن و همچنین بحث های‌اجتماعی حجت‌الاسلام‌والمسلمین هاشمی رفسنجانی رئیس مجلس شورای اسلامی و امام جمعه موقت تهران اعلام داشتند که فقط بذکر اسامی آنها اکتفاء می‌کنیم :

انجمن اسلامی کارکنان کارخانجات صنعتی ایران‌ـ ناسیونال ، مربیان ، کارآموزان و کارکنان مدیریت آموزش فنی وحرفه‌ای منطقه خراسان ، کارکنان‌اداره دامپزشکی استان هرمزگان ،انجمن اسلامی کارخانه خانه های پیش‌ساخته بتنی (سازمان مسکن) ، گروهی‌از اهالی ساری ، انجمن اسلامی شرکت تجارتی دیزل اتوپارت ، ستاد هماهنگی انجمن های اسلامی ادارات و موسسات دولتی ـ انجمن اسلامی وزارت ارشاداسلامی. انجمن اسلامی کارکنان بانك مسکن .

حبوبات گران است ، کمیاب...

بقیه‌از صفحه۵

کیلوئی ۱۵۵ ریال به اعضاء فروختیم .

امیدواریم « تعاونی مادر» و سایرمسئولین گوشه‌چشمی هم به تعاونی های مصرف داشته باشند و در زمینه‌دادن ارزاق عمومی به تعاونی ها کمک کنند .»

چاره‌اندیشی نشد

به سراغ اتحادیه مواد غذایی می‌رویم وباسر پرست اتحادیه آقای حاج قائم مقامی به گفتگو می نشینیم وی ابتدا به ما میگوید :

«مطابق اطلاعات و سوابقی که این اتحادیه درامرحبوبات دارد ، وضعیت بوجود آمده در زمینه گرانی حبوبات را پیش بینی میکرد . ما کرارابه مسئولین وزارت بازرگانی و مراکز تهیه و توزیع هشدار های لازم را دادیم اما کمتر توجهی شد .

ما گفتیم که برای مقابله با افزایش قیمت انواع حبوبات باید چاره اندیشی کرد . اما به هشدار ما توجهی نشد و ما اکنون شاهد افزایش قیمت ها به چندین برابرقیمت در زمینه حبوبات هستیم .

نخود کیلویی ۷۰ ـ ۶۰ ریال به ۲۱۰ ـ ۲۰۰ و لپه از کیلویی ۹۵ـ۹۰ ریال به ۳۰۰ ـ ۲۹۰ ریال رسیده است و سایر اقلام حبوبات نیز وضعی به همین صورت دارد .

هم‌اکنون ۱۰ ماه اززمان تذکرات مابه‌مسئولین‌وزارت بازرگانی میگذرد ، پس از این مدت مدید تازه تصمیم گرفته‌شده که‌مقداری‌حبوبات از خارج وارد گردد . ما سئوال می‌کنیم چرا این تصمیم را چند ماه قبل‌اتخاذ نکرده‌اند ، تا مردم ما شاهد افزایش قیمت ها تابدین‌حد نباشند؟» .

وی در مورد کاهش‌عرضه حبوبات میگوید : « نخود یکی از اقلام حبوبات است که مورد مصرف زیاد داردو چون ۷۰ تا ۸۰ درصد نخود تولیدی ایران در استان‌های کردستان و باختران بدست می‌آید ، به لحاظ وضعیت موجود (جنك تحمیلی)دراین استانها ما شاهد کاهش تولید نخود بوده‌ایم. و این وضع باعث شده که عرضه نخود به حداقل کاهش یابد ونتیجتا قیمت‌هاافزایش‌یابد. همچنین علت گرانی بعضی از اقلام حبوبات ناشی از عرضه کم حبوبات از ناحیه کشاورزان می‌باشد وچنانچه دولت کمك های لازم را در اختیار کشاورزان قرار دهد، کشورما می‌تواندنیازحبوبات مصرفی خود را تامین کند . حتی ما می‌توانیم‌بیش از نیاز کشورمان‌تولیدداشته باشیم . لیکن در حال‌حاضر چنین‌وضعیتی وجودندارد...»

وارد می‌شود

وی درمورد کنترل قیمت حبوبات توسط اتحادیه‌مواد غذایی میگوید :

در شرایط خاص کنونی اگر ما بخواهیم کنترلی بر قیمت حبوبات انجام دهیم وضع به مراتب بدتر ازین خواهد شد . واحتکارزیادتر می‌شود . تنها راه مقابله‌با افزایش قیمت‌هادرحال‌حاضر وارد کردن حبوبات از خارج کشوراست‌تامابتوانیم قیمت های کاذب را در بازار بشکنیم و « سپس‌بر تولید داخلی حبوبات بیفزائیم. »

وی در ادامه اضافه‌می‌کند: «اخیرازطریق‌اتحادیه فعالیت‌هایی در مورد ورود حبوبات از خارج انجام گرفته و مقدار ۳۹۰۰تن‌لپه و ۴۱۰۰ تن نخود بزودی وارد بنادر کشور می شود تا در اختیار مردم قرارداده شود. اتحادیه مواد غذایی در نظر دارد حبوبات‌وارداتی را در درجه اول در اختیار تعاونیهای مصارف کارمندی، کارگری ، نهاد ها وارگان های دولتی قرار دهد .قیمت حبوبات وارداتی نسبت به بازار کنونی در حد یك چهارم تا یك سوم قیمت‌های فعلی میباشد . »

وی در مورد قیمت گذاری بر انواع حبوبات در بازار میگوید : « اتحادیه مواد غذایی در توزیع و قیمت گذاری حبوبات‌دخالتی‌ندارد و نرخ گذاری تابع عرضه و تقاضای کالااست وچنانچه عرضه حبوبات به اندازه مصرف نباشد قیمت‌گذاری مشکلی را حل‌نمی کند.»

۵۰۰ خانه برای گودنشینان در خانی‌آباد ساخته می‌شود

۱۷۱ واحد از پروژه ۵۰۰ واحدی خانه‌سازی‌خانی‌آباد که پس از اتمام برای اسکان گودنشینان دراختیارشهرداری تهران قرار خواهد گرفت، در دست پایان است.

ستاد خبر روابط عمومی بنیاد مستضعفان ضمن‌اعلام این خبر گفت: واحدهای مسکونی خانی‌آباد طبق برآورد هرکدام حدود ۱٫۵ میلیون ریال هزینه دربردارد.وزیربنای هر واحد ۷۲ متر است که شامل دواتاق خواب، هال ـ آشپزخانه و سرویس بهداشتی کامل است.

براساس این گزارش : ۴۰ درصد از کارهای ۱۵۱ واحد مزبور تمام شده است ضمنا علت اینکه کارهای ساختمانی سایر واحدها آغاز نشده است علاوه برکمبود مصالح ساختمانی، زیر کشت بردن قسمتی از زمینهائی که برای ساخت این واحدها اختصاص یافته است ولیکن متعاقب با پایان فصل برداشت محصولات‌این زمینها،عملیات ساختمانی این قسمت از زمینها نیز آغاز خواهد شد.

نیازمندیهای اطلاعات تلفنی آگهی میپذیرد: ۸۳-۳۱۱۰۷۱

۹۳ آگهی‌های گوناگون

جهت سفارش ظروف
مایعات شامپو و غیره تلفن ۲۲۹۲۰۲
آ ـ ۲۱۵۷۲

سفارشات بادی تزریقی
و چاپ با نازلترین قیمت ۹۴۲۸۵۸
آ ـ ۲۱۸۹۷

ماهی‌تابه و قابلمه رنگ نسوز و سری جای نان ازچوب‌کاج تلفن ۸۳۹۲۴۹
آ ـ ۲۲۴۰۸

پرسکاری
پرس ضربه‌ای ۳۰تن آماده کار میباشدوهر نوع کار پرس کاری پذیرفته میشود
۵۵۸۵۸۶
آ ـ ۲۰۶۵

آگهی خرید
مقداری آهن‌ربا یا مغناطیسی مورد نیاز است ۹۵۱۰۰۵
آ ـ ۲۲۴۴۹

تعدادی میز آزمایشگاه شیمی آماده خریداریم فروشندگان میتوانند همه روزه از ساعت ۴تا۶ بعد ازظهر باتلفن ۹۵۸۷۰۷ تماس بگیرند
آ ـ ۲۲۶۷۷

حفر چاه آب‌وفاضلاب سیمکشی ساختمان قاسمی ۲۸۸۴۲۳
آ ـ ۲۲۴۱۰

انواع کارهای بسته‌بندی مونتاژ کاری اسباب بازی و غیره کنتراتی پذیرفته می‌شود ۹۲۱۸۰۵
آ ـ ۲۲۶۸۲

تعدادی‌دوشیزه‌یابانو زیگزال دوز مورد نیاز است
۱۶ متری امیری ـ اول سی‌متری جی ـ مقابل شرکت تعاونی شهر و روستا ـ خیابان ولی عصر ـ شرکت تهران دانیال
آ ـ ۲۲۷۵۶

آگهی‌مزایده
اونیورسال شرکت
(سهامی عام)
قطعات اجاقگاز ناقص خود را یکجا از طریق‌مزایده‌بفروش میرساند علاقمندان‌جهت بازدید و دریافت شرایط مزایده از تاریخ ۱۷الی ۲۱ اردیبهشت‌ماه‌بشرکت‌اونیورسال واقع در نارمك امور تدارکات مراجعه‌نمایند.
آ ـ ۲۲۷۱۰

ساختمان اجاره می شود
در محدوده خیابان کارگر شمالی‌وولیعصر حدفاصل بین بلوار کشاورزومیدان کلانتری یوسف‌آباد شرکت مهندسی مشاور یك ساختمان ۶۰الی ۷۰ اطاقی را اجاره‌مینماید. لطفا با تلفن های ۸۹۷۴۲۴ و ۸۹۳۸۱۵در ساعات اداری تماس گرفته‌شود
آ ـ ۲۲۴۶۹

قابل‌توجه‌شرکتهای‌تاسیساتی‌ورسوبگیری
محلول رسوب گیر Corrocese جهت‌رسوب‌زدائی تاسیسات با امتیازات برتر موجود است دفتر فروش۹ الی ۱۸ تلفن ۶۶۵۳۹۳ دفتر مرکزی ۲۲۱۳۱۶
آ ـ ۲۲۵۶۶

مهندس تاسیسات
حداقل با۵ سال سابقه کار جهت مدیریت‌کارگاهی در کرمان مورد نیاز است .
۸۳۶۳۴۸ ـ ۸۲۲۱۶۸

ویدئو کلوپ با جواز
و۲۰۰ نوار مجاز و یکدستگاه‌ویدئویکجا بفروش میرسد تلفن ۹۳۴۵۱۰

آگهی‌مزایده
ساعت
شرکت سهامی خاص پخش‌البرز در نظر دارد اقلام زیر را از طریق مزایده به‌فروش برساند
۱ـ بند ساعت مچی
۲ـ ساعت مچی از کار افتاده
۳ـ ساعت رومیزی‌از کارافتاده
۴ـ ساعت دیواری از کار افتاده
۵ـ قاب ساعتهای دیواری
علاقمندان می‌توانند جهت کسب‌اطلاعات و دریافت فرم مربوطه از تاریخ نشرآگهی تا ۲۰ر۲ر۶۲ از ساعت ۷٫۳۰تا۱۴:۳۰ همه روزه به محل فروشگاه ساعت شرکت واقع در خیابان جمهوری اسلامی چهار راه‌یوسف آباد پلاك۲۴۷برادرباقری مراجعه نمایند
شرکت سهامی پخش البرز
آ ـ ۲۲۷۵۲

شرکت مهندسین مشاور
جهت نظارت در زنجان مهندس وتکنسین سیویل و نقشه‌بردار هرکدام با تجربه مفید بیش از ده سال استخدام می‌نماید .
متقاضیان مدارك خود را به صندوق پستی ۱۵۸۱ تهران ارسال نمایند.
آ ـ ۲۲۵۷۱

بسمه‌تعالی
آگهی مزایده
شرکت نفت پارس درنظر دارد ضایعات ودمقیچی حاصل از تولید بشکه و چلیك خود را به شرح ذیل از طریق مزایده واگذار و به فروش برساند.
۱ـ آهن سمگوش به‌ضخامت تقریبی یکمیلیمتر در حدود ۹۰ تن .
۲ـ آهن لفاف بند ل با مشخصات مختلف در حدود ۱۲ تن .
۳ـ ضایعات ورق چلیك به ضخامت در حدود ۵دهم میلیمتر در حدود ۱۰ تن.
۴ـ کناره لفاف بند ل با مشخصات مختلف در حدود ۲ تن .
۵ـ تسمه ورق بشکه به ضخامت حدود یك میلیمتر در حدود ۲تن .
طالبین و علاقمندان می‌توانند جهت بازدید و اخذ برگ شرایط همه‌روزه در ساعت ۹ الی ۱۲ به پالایشگاه نفت‌پارس واقع در کیلومتر ۲۷جاده کرج مراجعه نمایند. مزایده راس ساعت ۱ بعداز ظهر روز یکشنبه ۲۰ر۲ر۶۲ در محل پایشگاه انجام و شرکت در رد یک ویا کلیه پیشنهادات بدون ذکر دلیل مختار است .
آ ـ ۲۲۴۵۸

آگهی اصلاحی
در آگهی شرکت خدمات دریائی فولادبر که بتاریخ ۱۱ر۲ر۶۲ چاپ گردید ردیف ۹ـ متصدی بارگیری فقط آشنا بزبان انگلیسی صحیح میباشد
متقاضیان مدارك خود را به خیابان حافظ ساختمان بانك تجارت طبقه۱۱ارسال‌فرمایند
آ ـ ۲۲۶۵۶

شرکت برادران فرجی
جهت توزیع کفشهای ورزشی ولوازم ورزشی نماینده فعال ومعتبر از مراکز استانها و شهرستانها می‌پذیرد جهت اطلاع بیشتر باتلفن ۹۳۵۰۵۴ تماس حاصل فرمایند ۸ صبح تا۷ بعداز ظهر
آ ـ ۱۸۴۸

کارگرماهر ورقکار و ماشین ساز موردنیاز است آدرس‌جاده‌قدیم‌کرج خیابان‌کارتن‌سازی، جنب کارخانه نوظهور کوچه ایران واکس کارخانه ممتاز تلفن ۹۵۱۰۰۵
آ ـ ۲۲۴۵۰

بسمه تعالی
آگهی مناقصه
شرکت تولیدی و صنعتی ایران ابزار در نظردارد ایاب‌وذهاب(سرویس‌رفت‌وبرگشت) کارکنان خود را بمناقصه گذارد.
داوطلبین مایل به شرکت دراین‌مناقصه میتوانند تا تاریخ ۲۴ر۲ر۶۲ برای کسب اطلاعات بیشتر و دریافت مسیرهای‌مربوطه به حمل محل کارخانه واقع در:
کیلو متر ۶ جاده آبعلی مراجعه نمایند
شرکت دردریاقبول پیشنهادات مختار خواهد بود.
شرکت تولیدی و صنعتی ایران ابزار کارخانجات بنیاد مستضعفان
آ ـ ۲۲۶۳۵

بسمه تعالی
آگهی‌مزایده
شرکت گسترش مسکن مقداری ماشین آلات ووسائط نقلیه و لوازم فنی ویدکی و اجناس مختلف واقع در انبار احمدآبادویك دستگاه بولدوزرانترنس مدل تی.بی۲۵واقع در کارگاه اصفهان را بطور جداگانه‌وتك‌تك از طریق مزایده کتبی بفروش میرساند.
علاقمندان میتوانند به دفتر شرکت‌واقع در خیابان دکتر مفتح (مبارزان‌سابق)بالاتر از خیابان استادمطهری،خیابان‌جهانشادپلاك ۲۸ مراجعه و فرم شرایط ومشخصات‌شرکت در مزایده و نشانی انبار وکارگاه‌رااخذوپس از ملاحظه اجناس پیشنهاد کتبی خودراتا تاریخ ۲۵ر۲ر۶۲ درپاکت دربسته به‌دبیر خانه شرکت تسلیم و رسید دریافت‌دارند.
شرکت برای نهادهای انقلابی وارگانهای دولتی حق تقدم قائل است
آ ـ ۲۴۶۰۲

آگهی‌مزایده
شرکت تولیدی‌فارس پلاست
در نظر دارد تعدادی بشکه‌خالی۲۲۰ لیتری را از طریق مزایده بفروش برساند.
متقاضیان میتوانند جهت اطلاع بیشتر با تلفن‌های ۹۵۰۹۱۸ و۹۵۵۷۱۲ تماس حاصل فرمایند .
آ ـ ۲۲۶۵۸

آگهی استخدام
کارخانجات صنایع زیپ ایران جهت‌تکمیل کادر فنی به افراد زیر نیازمند است.
۱ـ دو نفر مکانیك صنعتی با حداقل ۵ سال سابقه کار
۲ـ یکنفر فرز کار صنعتی با حداقل ۵ سال سابقه کار
واجدین شرایط میتوانند همه روزه با تلفنهای ۵۲۶۶۶۲ و ۵۳۷۷۹۹ جهت کسب اطلاعات بیشتر تماس حاصل نمایند.

ازتولیدبمصرف
لوازم‌خانگی کادوئی
گلبن آب
میزهای : شیشه‌ای و چوبی
آینه‌های : دیواری و رومیزی
آباژورهای :رنگارنگ‌کوچك‌وبزرگ‌رومیزی وکناراطاق
چراغ خواب: در طرح و رنگهای‌مختلف
بازرگانی دلزا: خیابان کریمخان زند ـ انتهای خردمند جنوبی ـ ساختمان شماره ۲ تلفن ۸۳۹۷۶۳
ولزاترید: ایرانشهر جنوبی ـ مقابل مسجدجلیلی شماره ۴۳ـ ۸۲۵۸۷۵ـ۸۲۸۷۷۹

بسمه‌تعالی
اطلاعیه
از شرکت های تاسیساتی عضوو مشترك این تعاونی تقاضا مینمایدبرای تعیین‌لوله‌های مانسیمان درزمخفی و سفیدگالوانیزه‌ومنابع سوخت و دوجداره و انبساط‌به‌تعاونی‌مراجعه فرمایند.
شرکت تعاونی شرکتهای تاسیساتی

بسمه‌تعالی
آگهی مزایده اتومبیل
کمیته کالاهای متروکه تعدادی اتومبیل غیر اوراقی و اوراقی رااز طریق مزایده‌کتبی بفروش میرساند متقاضیان میتوانندازتاریخ دوشنبه ۱۲ر۲ر۶۲ الی یکشنبه ۱۸ر۲ر۶۲ پس از پرداخت ۱۰۰ هزار ریال سپرده در مزایده شرکت کنند .
کیلومتر ۹ جاده قدیم کرج روبروی دپو کمیته کالای متروکه
آ ـ ۲۲۶۷۵

آگهی تصمیمات شرکت سهامی عام‌نساجی مازندران
برابر نامه شماره ۱۷۶۸۱ ـ ۱۲ر۱۱ر۱۳۶۱ شرکت مذکور و براساس صورتجلسه مجمع عمومی عادی سالیانه مورخه ۸ر۱۰ر۱۳۶۱ تغییراتی بشرح زیر اتخاذ گردید .
۱ـ ترازنامه وحساب سود وزیان سال ۱۳۶۰ مورد تصویب قرار گرفت .
۲ـ شرکت سهامی حسابرسی وزارت امور اقتصادی و دارائی و آقای غلامرضا سلامی بسمت بازرسین اصلی و آقای میرمصطفی میربهاء بازرس علی‌البدل شرکت انتخاب شدند.
۳ـ آقایان بهرام مسیبی ونماینده وزارت صنایع اعضاء جدیدکمیسیون موضوع‌ماده۷۱ قانون‌محاسبات عمومی کشور انتخاب شدند .
۴ـ روزنامه های جمهوری اسلامی و کیهان و اطلاعات جهت درج آگهیهای شرکت انتخاب گردیدند.
۵ـ مجمع به آقای ایوب رحیمزاده رفوئی مدیر امور مالی شرکت اختیار و وکالت دادذیل ثبت‌تغییر مربوطه را امضاء نماید.
رئیس ثبت اسناد قائمشهر

آگهی استخدام
صنایع زیپ ایران افراد مشروحه زیر را بهمکاری دعوت مینماید.
۱ـ سرپرست حسابداری صنعتی فوق لیسانس با حداقل ۵ سال سابقه کار مفید و یا لیسانس با ۱۰ سال سابقه کار
۲ـ حسابدار صنعتی فوق‌لیسانس با ۳ سال سابقه کار مفید و یا لیسانس با ۵ سال سابقه کار
حائزین شرایط در خواست خود را باشرح مختصری ازسوابق‌حرفه‌ای خود به صندوق پستی شماره۱۵۵۱ارسال دارند تاترتیب دعوت و مصاحبه داده‌شود.
آ ـ ۲۲۷۳۸

اطلاعیه
بدین وسیله‌از کلیه شرکاء شرکت مهندسین‌مشاور ساتکا با مسئولیت محدود دعوت میگردد تا در جلسه مجمع عمومی شرکاء که در ساعت ۱۰ صبح روز یکشنبه ۲۵ اردیبهشت ماه ۶۲ در محل شرکت بمنظور انحلال شرکت تشکیل میگردد شرکت نمایند .
مدیر عامل علی اکبر صابری
آ ـ ۲۲۷۴۴

آگهی‌مزایده
شرکت لیلاند موتور ایران در نظر دارد ضایعات ذیل را از طریق مزایده بفروش‌برساند
۱ـ اطاق‌بار تریر و انترناش
۲ـ آهن آلات قراضه
۳ـ قطعات چدنی
۴ـ لوله های پلاستیکی و نوار لاستیکی
۵ـ سرکابلهای اضافی
۶ـ زاپاس‌بند وپایه های فلزی
۷ـ ابزار های اسقاط
۸ـ قطعات آلمینیومی
۹ـ قطعات آهنی
۱۰ ـ موتوربنزینی ۶ سیلندر اس . جی ۵۵۰ و لوازم اطاق و شاسی
۱۱ـ موتور کامل‌جیپ پیروز واکسل‌عقب وجلو و لوازم یدکی جیپ پیروز
۱۲ـ موتور گازسوز ۶۹۰ رولزرویس با کپسول
۱۳ ـ بدنه لیف‌تراك
۱۴ـ اطاقهای لیلاند مستعمل و تریر
۱۵ـ آب سردکن و یخچال و بخاریهای مستعمل
۱۶ـ میخ‌پرچ ۱۲ و ۱۴
متقاضیان جهت کسب اطلاع و بازدید از اقلام فوق می‌توانند همه روزه ازساعت ۷الی ۱۲ به آدرس شرکت واقع در کیلومتر ۸ جاده مخصوص کرج مراجعه و پس از بازدید تقاضای کتبی خود را به امور اداری تسلیم نمایند
به تقاضاهائیکه پس‌از ساعت اداری مورخ ۲۰ر۲ر۶۲به کارخانه تسلیم شودترتیب‌اثر داده نخواهد شد .
هیئت مدیره شرکت لیلاند موتور ایران
آ ـ ۲۲۷۱۳

در شهر چه خبر؟

کتابخانه های کانون پرورش فکری

کتابخانه شماره۲- خیابان‌هلال‌احمر، خیابان عباسی، خیابان جعفری تلفن ۵۴۰۶۰۰
کتابخانه شماره ٤ قلعه‌مرغی، خیابان زمزم پارک زمزم تلفن-
کتابخانه شماره ٥ کوی ۱۳آبان - خیابان ششم‌تلفن ٥٩١٣١٣
کتابخانه شماره ٦ بیسیم نجف‌آباد، پارک ولیعصر تلفن ۴٥١٥٠٠
کتابخانه شماره ۷ میدان شوش- پارک بعثت تلفن ٥٥٩١٢٢
کتابخانه شماره ۸ نازی‌آباد- خیابان نیاکان- خیابان جمن- پارک ۲۲بهمن تلفن ٥٥١٢٧٩
کتابخانه شماره ۹ وحیدیه- مقابل پاسگاه ژاندارمری قدیم، جنب دبستان دیهیم تلفن ۷۳۸۰٥۰
کتابخانه شماره ۱۰ نواب‌صفوی- انتهای خیابان هاشمی جنب دبستان جیحون تلفن ۹٥۷۳۱۳
کتابخانه شماره ۱۱ یوسف‌آباد- خیابان اسدآبادی پارک شفق تلفن ٦٢٦٣٦٩
کتابخانه شماره ۱۲ امامزاده حسن- میدان فلاح جنب دبستان منصوریان تلفن ٥٤١٦٦٦
کتابخانه شماره ۱۳ - خیابان پاسداران - پارک‌نیاوران تلفن ۲۸۳۳٤۳
کتابخانه شماره ۱٤- خیابان ۱۷ شهریور جنوبی - انتهای خیابان جهان‌پناه تلفن ۳٦٦۰٦۹
کتابخانه شماره ۱٥- خیابان کمیل (کریمپور شیرازی) سه‌راه قصرالدشت - پارک رضوان تلفن ٥٤۷۹۹۹
کتابخانه شماره ۱٦- ولیعصر - خیابان‌سرلشکرفلاحی - خیابان زعفرانیه- پارک زعفرانیه تلفن ۲۷۱۱۷۸
کتابخانه شماره ۱۷- خیابان شوش - میدان غار - جنب بانک ملی - کوچه رخشان تلفن ٥۳۰۸۲۳
کتابخانه شماره ۱۸ خیابان فخرآباد - جنب بانک صادرات - تلفن ۳۹۳۹۸۱
کتابخانه شماره ۱۹- میدان شهدا خیابان پیروزی - خیابان افروز تلفن ۳٤۷۳٦٦
کتابخانه شماره ۲۰ میدان راه‌آهن- پارک راه‌آهن- تلفن ٥۳۲٤۲۳
کتابخانه شماره ۲۱- خیابان نظام‌آباد شمالی - پارک فدک
کتابخانه شماره ۲۲-خیابان پیروزی میدان چهارصد دستگاه‌تلفن ۳۳۳۱۰۰
کتابخانه شماره ۲۳ خیابان ری-اول خیابان خراسان پارک کوثر تلفن ۲٥۹۹۹۹
کتابخانه شماره ۲٤- خیابان فدائیان اسلام - پائین‌تراز پل‌سیمان بی‌بی‌زبیده تلفن ٥۹۳۳٤٤
کتابخانه شماره ۲٥- خیابان قزوین- دوراه تهران - خیابان امین‌الملک- خیابان ابطحی تلفن ٥٤٥٥۲٥
کتابخانه شماره ۲٦- خیابان پاسداران فلکه‌محسن‌آباد دهکده لویزان
کتابخانه شماره ۲۷- خیابان ۱۷ شهریور- میدان کلانتری- جنب دبیرستان روحانی‌رفتار
کتابخانه شماره ۲۹ جاده سوم شهرری- شهرکشوش (جنب مجتمع خدماتی و رفاهی شهید فیاض‌بخش).
کتابخانه شماره ۳۰- بین فلکه سوم و فلکه چهارم تهرانپارس خیابان تیرانداز تلفن ۷۸۰۰۹۱
کتابخانه شماره ۳۱ خیابان دلگشا (رختشویخانه‌سابق شهرداری).
کتابخانه شماره ۳۲- خیابان دماوند تهران‌نو خیابان فرخی مسجدالحسین تلفن ۷۰۱۰۹٥
کتابخانه اسلامشهر (شهرک مهدیه) کیلومتر ۲۱جاده ساوه شهرک مهدیه.

مجموعه های فرهنگی و هنری

- موزه هنر های معاصر
- آثار مینیاتور مرحوم استاد اسلامیان
- آثار نقاشی مرحوم استاد شهابی
- نقاشی های ترقی‌جاه
- نمایشگاه خط ازاجلی
- نمایشگاه عکس از دوختمچی زاده و فرهمند
- نمایشگاهی از کاریکاتور های فرهاد
- نقاشی رنگ و روغن از خاکنگار
- نقاشی های هنرمندان تبریزی

زمان : همه روزه ساعت ۹ الی ۱۲ و ۱۳ الی۱۸- باستثنای دوشنبه ها .
مکان : کارگر شمالی جنب پارک لاله .

- موزه هنر های تزئینی

نگاهی به قرآن های خطی از سده هشتم تا چهاردهم
زمان : همه روزه ۸ الی ۱۸ باستثنای دوشنبه ها
مکان : بلوار کریمخان زند نرسیده به میدان ولیعصر مجموعه فرهنگی آزادی

- سالن سمعی و بصری ، انقلاب اسلامی درایران

بطریق سمعی و بصری .
سالن های دیوراما و انیغوراما : انقلاب اسلامی بطریق اسلاید .
زمان : همه روزه ۱۰ الی ۱۲ و ۱٤ الی ۱٦،شنبه‌ها تعطیل - مکان : میدان آزادی

شماره تلفنهای ضروری

مرکز اطلاعات پلیس‌راه	٦٦٦۷۲۸ - ٦٦٦۷۲۷
تلفنخانه پلیس‌راه	٦٦۹۳۷۸ ٦۸۷۸۷۳
گروه نظارت‌برمواد غذائی داروئی و آزمایشگاه	۷٥۳۸۸۳
اداره گذرنامه	۸۹۹٥۹۲
اورژانس تهران	۱۲۳
مرکز برق تهران	۳٤۸۰۲۰-۹
اطلاعات‌فرودگاه‌مهرآباد-هواپیمای‌جمهوری‌اسلامی	۹۱۱۱
فروش بلیط پروازهای داخلی و خارجی	۹۷۹۰۱۱-۹
فروش بلیط راه‌آهن	٥٥٥۱٦٦
اطلاعات راه‌آهن	٥٦۱۱٤-۱٥
ترمینال جنوب	٥٥۰۰٤٦-۸
ترمینال شرق	۷۸٤۳٥٥
آتش‌نشانی	(۱۲) ۹٥٥٥٥٥ - ۹٥٥٥٥٤-٦٤٤٤٤٤
اطلاعات ترمینال غرب	۹٤۱۰٤٤
سازمان آب	۳۲۰۲٤۷٤-۳۲۰۲۸۲۸
کمیته امور صنفی	٥٦۸۰۰۱-٤
ستاد مبارزه با گرانفروشی	٥۳٤۰۰۰
ستاد مبارزه با گرانفروشی	٥۳۱۰۰۰
وزارت بهداری	٦۷٥۱۷۲-۲
سازمان بهشت‌زهرا	٥۹۲۰۳۱-۹
مرکزملی انتقال خون	۸۹۸۸۳۳-٦
پزشکی قانونی تهران	۳۲۲۳٦٦-٥۲۹۷۹۷
تصادف راهنمایی و رانندگی	۹۲۲۳۳۳-۹۲٤٤٤٤-۹۲٦٦٦٦
اجرائیات راهنمایی	٥٥۱٤٥٥
پلیس تهران - تلفنخانه	۳۱٤۰۲۱-۹ - ۳۰۳۱۳۳

تئاتر

نمایشنامه «صیاد چگونه صیدمیشود»کارگردان‌محمود ابراهیمزاده.

زمان: همه روزه تا ۲۰ اردیبهشت، ساعت ۱۷٫۳۰ جمعه‌ها ۱۰٫۳۰ و ۱۷٫۳۰
مکان: تالار وحدت - خیابان ارفع.

★ بززنگوله‌پا نویسنده وکارگردان‌جواد ذوالفقاری
زمان: همه روزه به‌استثنای شنبه‌ها ساعت ۱٦٫۳۰ -
مکان: سالن شماره۲ مرکز تئاترعروسکی‌کانون‌پرورش فکری- بلوار کشاورز- پارک لاله

- قضاوت باشما- کارگردان حسن مشکلاتی.

زمان: همه‌روزه ساعت ۱٦٫۳۰،شنبه‌هاتعطیل،جمعه‌ها ۱۰ صبح و۱۷، مکان: سالن قشقائی تئاتر شهر پارک دانشجو.

- عاشورای دوم: کارگردان مهمانی.زمان:همه‌روزه ساعت ۱۷ شنبه‌ها تعطیل، جمعه‌ها ۱۰ صبح و ۱۷ مکان: سالن چهارسو تئاتر شهر.

خانات: کار گروهی از هنرمندان مشهد
زمان: همه روزه ساعت ۱۷ -شنبه‌ها تعطیل - جمعه‌ها ۱۰ صبح و ۱۷.
مکان: سالن اصلی تئاتر شهر پارک دانشجو

- نمایشنامه «گرگ خسته» کارگردان بابک صفت

زمان: از یکشنبه ٤ اردیبهشت‌ماه ساعت ۱۷- جمعه‌ها ۱۰ صبح و ٥ بعدازظهر
مکان: سالن شماره ۲ تئاتر شهر.

- نمایشنامه سورپریز: کار واحد نمایش گروه فرهنگی جهاد دانشگاهی صنعتی شریف.

زمان: اول تا۱۳ اردیبهشت ماه ساعت ۱٦٫۳۰
مکان: دانشگاه صنعتی شریف- آمفی تئاتر فیزیک.

محل فروش بلیت: چادر وحدت- کتابفروشیهای معتبر روبروی دانشگاه ومحل نمایش.

کمیته های ۱۴ گانه

کمیته منطقه ۱	۲۸٥۰۱٦و۲۸٥۰۱٥
کمیته منطقه ۲	۹۳۳٥۹٦
کمیته منطقه ۳	٦۲۷۲۲۲
کمیته منطقه ٤	۲۳٤۹۱۸
کمیته منطقه ٥	۷۰۱٥۱٥و٦
کمیته منطقه ۷	۷٦۲۷٤٥
کمیته منطقه ۸	۹٥۷۸٦٥
کمیته منطقه ۹	٦٦۱۳۰٦و۷
کمیته منطقه ۱۰	۳٥٦۹۰۰
کمیته منطقه ۱۱	۷۹۸۲۰۸
کمیته منطقه ۱۲	٥٤٥۷٥٦
کمیته منطقه ۱۳	٥٥٥۹۱۰ _ ٥٥۰۱۸۱
کمیته منطقه ۱٤	۰۹٥٥٥٥٥و٦
کمیته مرکزی	۳۱۱٦۰٦

سخنرانی

- سمینار چهارمین سالگرد شهادت استادمطهری، سه‌شنبه ۱۳ اردیبهشت در مدرسه عالی شهید مطهری، سخنرانان استاد دکتر عبدالکریم سروش ، در زمینه «استاد شهید و تفکر غرب» ساعت ۱٦ و حجت‌الاسلام والمسلمین هاشمی رفسنجانی در زمینه «استاد شهید و انقلاب اسلامی » ساعت ۱۷٫۳۰.
- سمینار بررسی ورزش زن : سه‌شنبه ۱۳اردیبهشت سخنرانان دکتر خالدان در زمینه «ضرورت پرورش جسم برای زن و تاثیر آن در بهداشت نسل»ساعت ۱٥٫۳۰ الی۱۷ و دکتر احمد بهشتی در زمینه «چگونگی ورزش زن» ساعت ۱۷ الی ۱۸٫۳۰

مکان : خیابان دکتر علی شریعتی ، باشگاه شهیدچمران (بولینگ سابق) مرکز تربیت معلم نسیبه

- سمینار چهارمین سالگرد شهادت استاد مطهری ، چهارشنبه ۱٤ اردیبهشت ، در مدرسه عالی شهید مطهری ، سخنرانان آیت‌الله مهدوی کنی در زمینه «امامت و رهبری» ساعت ۱٦ و حجت‌الاسلام والمسلمین امامی کاشانی ، در زمینه «قرآن و مبانی فلسفی و عرفان‌اسلامی» ساعت ۱۷٫۳۰.
- سخنرانی حجت‌الاسلام هادی غفاری نماینده مردم تهران در مجلس شورای اسلامی بمناسبت سالگرد شهادت استاد مرتضی مطهری و هفته مقام معلم .

زمان : (۱۳٫۲٫٦۲) بعد از نماز مغرب و عشا .
مکان : مسجد رضویه ، خیابان قصرالدشت بالاتر از قدس .

داروخانه های شبانه روزی

آلفا ٦۸۱۳۲۲	میدان ونک اول جهان‌کودک
امید ۳٥۲٦۸۸	خیابان ری جنب پمپ‌بنزین
آیزنهاور ۹٥۹۱٥۲	خیابان آزادی
پاسارگاد ۷٥۹۹۸٦	تهران‌نو - ایستگاه امامیه
پاسکال ۸٤۰۳٤۸	خیابان شریعتی سه‌راه مطهری
پورسند ۳۰٤۰۳۲	خیابان پیروزی- انتهای دلگشا
تخت‌جمشید ٦٦۸۱۰۱	خیابان طالقانی-چهارراه‌طالقانی
مرکزی جوادیه ٥٥۳۷۷۸	راه‌آهن بیست‌متری جوادیه
فرناز ۷۸۹٦۱۳	تهران‌پارس - ایستگاه قهان
گنجینه ٥٥۰٤۸٦	خیابان خزانه فرح‌آباد
مرکزی‌جی ۹٥٤۲۲٤	۱٦متری‌امیری‌چهارراه‌حسام‌السلطنه
مرمر ٥۹۱٥۱۰	شهرری خیابان نیریزی
دکتر فائق ٦٤٥۲۹۰	انقلاب - چهارراه ولیعصر
نمونه‌بوعلی ۳٤۸۰۳٦	تهران‌نو- جنب بیمارستان‌بوعلی
طرفه ۳۱۹۲۳۳	جنب بیمارستان طرفه
۱۳ آبان ۸۲۲۸۰٤	کریمخان‌زند - نبش خردمند شمالی
آیت‌ا... طالقانی ۲۷۰٥۸۸	خیابان‌دکترشریعتی‌نرسیده به میدان تجریش
مهران ۸-۰۳-٥٤٤	خیابان شیروخورشید - چهارراه استخر
دریان‌نو ۹۷۱۹٤۲	ستارخان- ایستگاه‌دریان‌نو
شهرری ٥۹۰۰۱۱	فدائیان اسلام نزدیک بیمارستان فیروزآبادی
ایثار ٥٤۸۰۸۱	قزوین دوراهی قهان
افق‌طلائی ٥٤۹٥۱۷	خزانه ابوذر - بیست‌متری‌ابوذر
بیمارستان مهر ٦٥٥٥۰٦	خیابان زرتشت

ستاد مجروحین جنگی

ستاد تخلیه مجروحین مستقر در فرودگاه ٦٦۹٦۹۰ - ٦٦٤۱۳۱
واحد آمار مجروحین ٦۷۰۱٤٥-٦۷۰۱٤۳-٦۷٥۱۷۸
واحد داروئی ٦۷۱۰٦۲
واحد اعزام نیروی پزشکی ٦۷۷٥۳۲-٦۷۷٦۷٦
واحد داوطلبان ٦۷۰۹٤۱
واحد تحقیق و امور اجتماعی ٦۷۰۹٤۱

پروازهای هواپیمائی جمهوری اسلامی

چهارشنبه ۱٤ اردیبهشت

تهران	اصفهان	۱٦-۱۱-۷٫٤٥-٥٫۳۰
تهران	رشت	۹
تهران	تبریز	۱۳٫۳۰-۹
تهران	شیراز	۱۱-۹-۸٫۳۰-٥٫٤٥
تهران	بندرلنگه	۸٫۳۰
تهران	بندرعباس	۱۱٫۳۰-۸٫۳۰-۷٫۳۰
تهران	زاهدان	۷٫٤٥-۷٫۳۰-٥
تهران	مشهد	۱۷٫۳۰-۱۰٫۳۰-۸٫۱٥
تهران	کرمان	۷٫٤٥-٦٫۳۰
تهران	یزد	-
تهران	بوشهر	٥٫٤٥
تهران	چابهار	٥

برصفحه تلویزیون

سه‌شنبه ۱۳ اردیبهشت

شبکه اول

- ۱٦-٤٥ سرودجمهوری‌اسلامی ایران
- ۱٦-٥۰ اعلام برنامه‌ها
- ۱٦-٥٥ تلاوت آیات قرآن
- ۱۷-۰۰ برنامه کودکان و نوجوانان
- ۱۸-۰۰ اخبار ورزشی
- ۱۸-۱۰ اخبار استان و شهرستانها
- ۱۸-۳۰ فیلم مستند
- ۱۹-۱۲ اذان مغرب
- ۱۹-۲۰ فیلم مستند
- ۱۹-۳۰ برنامه دانش
- ۲۰-۳۰ اخبار ایران و جهان
- ۲۱-۳۰ گزارش ویژه خبری
- ۲۲-۰۰ سیمای اقتصاد ما

شبکه دو

- ۱۷-۱٥ اعلام برنامه‌ها
- ۱۷-۲۰ تلاوت آیات قرآن
- ۱۷-۳۰ فیلم مستند
- ۱۸-۰۰ تاریخ سیره نبوی
- ۱۸-٤٥ اخبار فرهنگی ،هنری و اقتصادی
- ۱۹-۱۲ اذان مغرب
- ۱۹-۲۰ دعا و نیایش
- ۱۹-۳۰ نگاهی تازه
- ۲۰-۰۰ بازتاب انقلاب‌اسلامی ایران در جهان
- ۲۱-۰۰ فیلم مستند.
- ۲۱-۳۰ درسهائی ازنهج‌البلاغه
- ۲۲-۳۰ اخبار ایران وجهان

● برنامه‌ها، از سوی‌رو ابط‌عمومی صدا و سیما اعلام میشود و مسئولیت تغییرات احتمالی برعهده‌مروزنامه‌نیست. پیشنهادات و انتقادات خودرا میتوانید با تلفن های ٤-۲۹۰۰۰۰ مطرح کنید .

فیلم

● فیلم سینمائی « دنیای بیرحم » :
زمان : ۱۰الی ۱٦ اردیبهشت ماه ساعت ۳۰و ٥ بعداز ظهر- برای مدارس و ارگان های انقلابی ، بانعیین وقت قبلی صبحها.
مکان : فرهنگسرای نیاوران - انتهای پاسداران - مقابل پارک نیاوران .

● المپیک ۱۹۳٦: محصول آلمان . کارگردان لنی‌رینفنشتال مستند ، بزبان اصلی .
زمان: یکشنبه ۱۸ اردیبهشت .ساعت ۱٦و۱۸.
مکان : کانون فیلم تهران ، سینما فرهنگ قلهک

بسمه تعالی

آگهی خرید و تملک اراضی شهری

نظر به اینکه اداره کل زمین شهری‌اسناد‌مرکزی‌بسند ماده ۹ قانون اراضی شهری مصوب مجلس‌شورای اسلامی و ماده ٤٤ آئین‌نامه اجرائی مربوطه قصد خرید و تملک اراضی پلاکهای مشروحه ذیل را دارد . بدینوسیله بکلیه مالکین و همچنین صاحبان سایر حقوق قانونی آنها ابلاغ میشود که ظرف ۱٥ روز از تاریخ انتشار نوبت دوم اینکه با در دست داشتن کلیه اسناد و مدارک مربوطه به سطحه زمین شهری قم واقع در ابتدای خیابان دورشهر مراجعه نمایند درغیر اینصورت و عدم مراجعه مالکین در مهلت مقرر این اداره باستناد تبصره ۲ ماده ۹ قانون اراضی شهری راسا به قائم‌مقامی مالک یا مالکین نسبت‌به انتقال‌زمین بنام دولت جمهوری اسلامی ایران اقدام خواهد نمود .

۱- اراضی پلاکهای یک و ۲۹۹ فرعی از ۲۳۹۳ اصلی بخش دو قم
۲- زمین پلاک ۱۰٦۲۱ اصلی بخش یک قم
۳- اراضی پلاک ۲٤٤۳ -اصلی بخش دو قم‌وفرعیهای مجزی شده از ان
٤- زمین پلاک ۲٤٤٦ - اصلی بخش دو قم
٥- پلاک ۲٥۰۰۲٫٥ اصلی واقع در بخش دو قم
٦- پلاک ۲۰۲۰٫۲ - اصلی واقع در بخش دو قم
۷- پلاکهای ۱۸۱٥ - اصلی و ۱۸۱٥ - مکرر واقع‌در بخش دو قم
۸- پلاک ۱۸۰٦ اصلی واقع در بخش دو قم

ضمن کمیسیون تشخیص ماده ۱۲ قانون اراضی‌شهری نسبت به اراضی موق بشرح زیر اظهار نظر نموده ست :
الف - قسمتی از پلاک یک فرعی از ۲۳۹۳ اصلی‌بخش دو قم جدیدا دایر شده و بقیه آن بایر میباشد .
ب - پلاک ۲۹۹ فرعی از ۲۳۹۳ - اصلی بخش دو قم به‌استثنای یکجب علمه و چهار ساختمان جدیدالاحداث بایر ست
ج - اراضی پلاکهای ۱۰٦۲۱ - اصلی بخش یک قم و ۲٤٤۳-۲٤٤٦ - ۲٥۰۰۲٫٥ - ۲۰۲۰٫۲ و ۱۸۰٦ اصلی بخش دو قم کلا بایر تشخیص داده شده است .
د - اراضی پلاکهای ۱۸۱٥ - اصلی و ۱۸۱٥ - مکرر واقع در بخش دو قم دایر و مزروعی است .

مالکینی که به نظریه‌های فوق اعتراض دارند میتوانند از تاریخ انتشار نوبت اول این آگهی ظرف دوروز اعتراض خود را به دادگاه حقوقی شهرستان قم تسلیم نمایند .
این آگهی در دو نوبت به فاصله ده روز منتشر میشود

تاریخ انتشار نوبت اول ۳٫۲٫٦۲
تاریخ انتشار نوبت دوم ۱۳٫۲٫٦۲

احمد سعیدی
سرپرست اداره کل‌زمین شهری استان‌مرکزی

آ-۲۰۷٥

آگهی مناقصه

سازمان آب وفاضلاب‌اهوازشیرآلات برنزی مشروحه ذیل را :
۱- دریچه چدنی تعداد ۱۰ هزار عدد
۲- محفظه چدنی تعداد ٥هزار عدد
۳- کمربند چدنی تعداد ٤۷٥۰ عدد

از طریق مناقصه با شرایط زیر در اندازه‌های مختلف خریداری می‌نماید .
۱- تاریخ قبول پیشنهاد تا ساعت ۱۰ صبح روز ٦۲٫۲٫۲٦
۲- مدت تحویل حداکثر سه‌ماه پس از امضاء قرارداد
۳- مشخصات و سایر شرایط در برگ مناقصه مندرج است .

داوطلبان شرکت در مناقصه بایستی مبلغ پنج هزار ریال به حساب جاری شماره ۱۳۰۸۰ سازمان آب اهواز نزد بانک ملی ایران شعبه اهواز واریز و رسید آن را به اداره حسابداری سازمان واقع در اهواز فلکه اول کیان پارس تحویل و اسناد مناقصه رادریافت‌وباتوجه به‌مندرجات آن اقدام نماید .

سازمان آب اهواز

آ ۲۰۸۷

بسمه تعالی

جون برابر حکم صادره ازدادگاه انقلاب اسلامی مرکز مقرر است وضعیت ملکی اتومبیل وانت داتسون ۱٥۰۰ بشماره ۷٥٦۳۷تهران-ل روشن شده ، لذا چنانچه کسی ادعای مالکیت خودروی مذکور را دارد ، می‌تواند از تاریخ درج این آگهی بمدت ۳ ماه بدادسرای انقلاب اسلامی مرکز - دادیاری اجرای احکام مراجعه نماید ، درغیر اینصورت تصمیم مقتضی گرفته خواهد شد .

دادستانی انقلاب اسلامی مرکز - دادیاری اجرای احکام واقع در زندان اوین
آ- ۱۱٥۲٥

بسمه تعالی

آگهی دعوت‌شرکتهای پیمانکاری به مناقصه (نوبت دوم)

شرکت سهامی آب منطقه‌ای‌غرب درنظردارد پروژه‌ای با مشخصات اصلی زیر را به مناقصه بگذارد .
۱- کل مبلغ برآورد حدود ٦۱ میلیون ریال
۲- موضوع وشرح خیلی مختصر از نوع عملیات بند انحرافی بتنی وسنگی وکانال آبرسانی با پوشش بتن و سنگ بطول ٦ کیلومتر همراه باچندین آبگیر فرعی و کالورت وپل عبور پیاده وماشین رودرطول مسیر کانال.
۳- محل کار . در فاصله ۱۱۰ کیلومتری باختران در کیلومتر ۱٥ جاده انشعابی از جاده آسفالته اسلام‌آباد غرب به ایلام در منطقه باسکله واقع میباشد .
٤- مدت انجام‌کار ۱۲ماه

از کلیه شرکتهای پیمانکاری داوطلب مناقصه فوق که حائز شرایط گروه ۲ رشته ابنیه یا سیویل ازآئین‌نامه مصوب ٦۰٫۲٫۳۰ هیئت وزیران میباشند تقاضا میشود حداکثر ظرف مت ۷ روز اداری از تاریخ نشر این آگهی برای دریافت فرمی که طی آن سئوالاتی در مورد وضع و مشخصات شرکت داوطلب مناقصه وشرکا و سهامداران آن مطرح شده است به شرکت سهامی آب منطقه‌ای غرب واقع درباختران میدان جمهوری اسلامی یابه دفترتهران خیابان ولیعصر جنب سینما آفریقا مراجعه نمایند . فرم مذکور حداکثر ظرف مدت۷ روز اداری تکمیل و عودت داده شود .

شرکت سهامی آب منطقه‌ای غرب

آ- ۲۰۸٤

نظربه ماده یک آئین‌نامه مترجمان رسمی مصوب۱۳٤۸ و طبق اجازه‌نامه مورخ ٦۲٫۱٫۲۳ معاونت دادگستری جمهوری اسلامی ایران بمنظور انتخاب مترجم رسمی زبان عبری درتهران مبادرت به نشر آگهی میشود داوطلبان‌مقیم تهران درخواست خود را باارائه مدارک زیر :
۱- یکبرگ رونوشت گواهی شده شناسنامه
۲- دو قطعه عکس ٤در۳ (برقی)
۳- رونوشت یا فتوکپی آخرین مدرک تحصیلی
٤- اصل یا رونوشت یا فتوکپی مدارک مربوط به سابقه مترجم درامور ترجمه ویامدرک تحصیلی زبان‌مورد نظر در صورت موجود بودن
٥- گواهی عدم سوء پیشینه کیفری (برای کارمندان دولت و موسسات وابسته بدولت گواهی اداره مربوطه مبنی‌بر اشتغال کافی است)

ظرف مدت ۳۰ روز از تاریخ نشر آگهی بدفتر اداره فنی در تهران - خیابان انقلاب خیابان‌فرصت‌ساختمان شماره ٥ وزارت دادگستری طبقه اول تسلیم نمایند .

داوطلبان باید دارای شرایط زیر باشند :
۱- داشتن تبحر کافی درترجمه زبان موردتقاضا
۲- داشتن بیش از ۲٥ سال سن
۳- عدم شهرت بفساد اخلاق
٤- نبودن تحت ولایت و قیمومیت
٥- عدم محکومیت به جنایت و محکومیتهای‌جنحه‌ای که به تشخیص اداره فنی وتصویب وزارت دادگستری منافی شغل مترجمی ر[illegible] باشد .

۲٥۰٦ م‌الف

جانشین سرپرست اداره فنی دادگستری
طلوعی

آ-۱۱٥۲۳

بسمه تعالی

بدینوسیله به آقای اردشیر ثابتی فرزند غلامحسین اخطار می‌شود . جهت ادای پاره‌ای توضیحات و دفاع از اتهامات وارده ، حداکثر تا آخر وقت اداری مورخه ٦۲٫۲٫۳۰ خود را به دادیاری اجرای احکام دادسرای انقلاب اسلامی مرکز واقع در زندان اوین معرفی نماید ،در غیر اینصورت وثیقه تودیعی ایشان کمبالغ‌بر سیصد هزار تومان میباشد بنفع دولت جمهوری اسلامی ایران ضبط خواهد شد .

دادستانی انقلاب اسلامی مرکز - دادیاری اجرای احکام

آ-۱۱٥۲٤

بسمه تعالی

آگهی استخدام کتابدار متخصص

یک سازمان دولتی ، به همکاری تعدادی لیسانسیه‌و فوق‌لیسانسیه‌ی کتابداری نیاز دارد . از متقاضیان دعوت میشود که تقاضای همکاری خود را با ذکر نام و نام خانوادگی ، تاریخ تولد ، آخرین مدرک تحصیلی ، سال اخذ آخرین مدرک تحصیلی تجارب و سوابق کار ، علت ترک کارهای قبلی ، وضعیت تاهل ، نشانی پستی و شماره تلفن ، حداکثر تا تاریخ ۱۳٦۲٫۲٫۲٥ به پست تحویل‌داده وبه صندوق پستی شماره ۲۸۷٥ ارسال فرمایند . لطفا روی‌پاکت عبارت «مربوط به استخدام‌کتابدار» راقید نمائید.
از متقاضیان برای آزمایش و مصاحبه دعوت به‌عمل خواهد آمد .
م الف ۳٦٤۷

آ- ۱۱٥٤٥

آگهی مزایده

فروش وسایط نقلیه

شرکت تولیدی ساوالوکس تعدادسه‌دستگاه خودرو خود را از طریق مزایده‌بفروش‌میرساند متقاضیان جهت دریافت فرم‌مزایده‌وکسب‌اطلاع حداکثر تاتاریخ ۲۰٫۲٫٦۲ با تلفن ۸۳٦۹٦۲ تماس حاصل نمایند.

آ- ۲۰۸٦

آگهی مناقصه

شماره ۱۱۰٦۷
تاریخ ۸٫۲٫۱۳٦۲

شرکت دخانیات ایران مقدار ۲۸۰ تن کاغذ گرافت برگی رگه‌دار ٥ + ٥٥ گرم مورد نیاز خود را سی‌اند اف تهران (کامیون - قطار - کشتی و کامیون) و بنادر یا مرز گمرکی‌ایران از طریق مناقصه خریداری مینماید .

داوطلبان شرکت در مناقصه میتوانند با دریافت مشخصات و شرایط و طرح قرارداد از اداره بازرگانی خارجی این شرکت واقع در تهران خیابان قزوین‌اداره بازرگانی خارجی پیشنهادهای صریح و قطعی خود را همراه مبلغ ۸۰۰۰۰۰ ریال وجه نقد و یا ضمانتنامه بانکی بعنوان سپرده شرکت در مناقصه حداکثر تا ساعت ۹ صبح روز ٦۲٫٤٫۱٥ مطابق ۱۹۸۳٫۷٫٦ به اداره دبیرخانه این شرکت واقع در تهران خیابان قزوین شرکت دخانیات ایران تسلیم نمایند .

جلسه مناقصه ده صبح همانروز دراداره بازرگانی خارجی‌تشکیل‌میشود حضور پیشنهاددهندگان یا نماینده آنان‌درجلسه مناقصه آزاد و شرکت در مناقصه و دادن پیشنهاد منزله تصدیق و قبول شرایط مناقصه میباشد . سپرده نفر دوم تا قطعیت معامله با نفر اول آزاد نخواهد شد .

شرکت دخانیات ایران در رد یا قبول هریک از پیشنهادها مختار خواهد بود .

شرکت دخانیات ایران

عکس بالا عبادالله عابدینی فرزند حسین علی مدت ۲٤ روز است از منزل خارج‌و تاکنون مراجعت ننموده از کسانی که اطلاعی از وی‌دارند به آدرس سازمان آب تهران نورعلی عابدینی خیابان بلوار کشاورز اطلاع دهند .

آ-٦۲٥

بسمه تعالی

تشرف بدین‌مبین‌اسلام

اینجانب سید مهدی‌حسینی مقدم فرزند سید احمد اهل صدخرو سبزوار با ارشاد برادر حسن خورشیدی بدین وسیله تنفر شدید خود را ازفرقه ضاله بهائیت‌وتشکیلات وابسته به صهیونیزم جهانی اعلام نموده و اعتقاد خود را به توحید و عدل و معاد و نبوت وامامت خاصه حضرت مهدی (عج) امام دوازدهم اظهار مینمایم .

آ- ۱۱٥۱۱

بسمه تعالی

جمهوری اسلامی ایران
وزارت راه وترابری

دعوت به همکاری

وزارت راه وترابری از افراد مومن ومتعهد به انقلاب اسلامی وصاحب مدرک لیسانس یا بالاتر باحداقل سه سال سابقه کاردررشته های ذیل جهت همکاری درتهران وبنادر ، امام ، کنارک ، شهید رجائی وجلفا دعوت مینماید.

۱- مهندس حمل ونقل یا ترافیک
۲- حسابداری یا بازرگانی (ترخ گذاری وامورمالی)
۳- برنامه ریزی
٤- آمار
٥- مدیریت وعلوم سیاسی
٦- بازرگانی

داوطلبان میتوانند ضمن تکمیل فرم زیر همراه با شرح مختصری ازسوابق‌تجربی خود بامدارک لازم تاتاریخ ۳۰ اردیبهشت ماه جاری به آدرس تهران خیابان آیت ۱۰۰۰۰ طالقانی روبروی شرکت نفت ساختمان معاونت حمل‌ونقل جاده‌ای ارسال دارند ازواجدین شرایط جهت همکاری بوسیله تلفن یا نامه دعوت خواهدشد.

نام ونام خانوادگی :
محل سکونت : رشته‌ومدرک تحصیلی :
نام دانشگاه : سال فراغت از تحصیل :
معدل کل دانشگاهی : وضعیت نظام وظیفه :
محل موردنظر جهت خدمت : شماره تلفن :
آدرس :

آ-۱۱٥۲٦

صاحب عکس فوق پیر مردی ٦۰ ساله است که در تاریخ ۲۹٫۷٫٦۱ ساعت ۸ صبح در اثر تصادف با موتورسیکلت درخیابان نظام آباد فوت نموده است از پستگان و آشنایان متوفی دعوت میگردد بشعبه دوم بازپرسی‌ناحیه ٤ دادسرای تهران واقع در خیابان فرصت تهران مراجعه نمایند .

آ-۱۱٥۲۲

بنام خدا

آگهی دعوت به همکاری

سازمان نقشه‌برداری کشور از پنج نفر افرادی که متعهدبه نظام جمهوری‌اسلامی‌بوده و باسیستم اسکرایب منفی آشنائی کامل داشته باشند پس از آزمایشهای‌لازم‌به‌صورت موقت دعوت بهمکاری مینماید.

حسین مصدق‌خواه
رئیس سازمان نقشه‌برداری کشور
آدرس - میدان آزادی خیابان معراج‌سازمان نقشه‌برداری- امورکارتوگرافی

کم‌کاری یک خطر جدی در جامعه شوروی است

از : الشعب ـ چاپ الجزایر
ترجمهٔ : عباس صابری

در سال گذشته در شوروی ۱۲۵ میلیارد ساعت وقت تلف شده وجود داشته است

● پدیده فرار از کار در اتحاد شوروی بصورت مسئله جدی ومهمی درآمده ، بطوریکه در طی سال گذشته تنها ۱۲۵ میلیارد ساعت وقت تلف شده در این کشور وجود داشته است . این مقدار ساعت معادل کار شصت میلیون کارگر در یک سال است .عدد فوق بنابه نهصت روزنامه «ایزوستیا» بهای کم‌کاری در سال ۱۹۸۲ شوروی است .

رای مقابله با این درد که هرروز توسعه می‌یابدو تمام بخش های تولید ملی را دربرمیگیرد وبرحجم مشکلات اقتصادی کشور می‌افزاید ، رهبران شوروی مصمم شده‌اند که‌باسرعت برای مبارزه با این پدیده منفی وارد عمل شوند و به اتخاذ تدابیری در جهت سد کردن رشد پدیده کم‌کاری بپردازند ، حتی اگر انجام این کار مستلزم بکارگیری شیوه‌هایی همراه با اکراه‌و الزام باشد و هشدار دادن واخطار کردن وامثال آن سودی ندهد.

از چند هفته‌پیش اعمال نظارت وکنترل در محیط های کارچندبرابر شده است ونام کارگرانی که دیر به سرکار حاضرمی‌شوند ویا غیبت می‌کنند در لیست های مخصوصی ثبت میشود مسئولان کنترل در مدخل هر کارگاه یاکارخانه‌ای از کارگران می‌خواهند که کارت تردد خود را بهنگام ورودبه کارگاه یاکارخانه درمحلی که برای این کار تعیین شده است قرار دهند و اجازه ندارند که پیش از اتمام ساعت کار آنرا بردارند محل های خرید و فروش بزرگ ، مکانهای پررفت وآمد سالن های آرایش و اصلاح سینماها و امثال آن هر لحظه در معرض جستجو وبازدید ماموران دولتی هستند که بطور جدی در پی یافتن هویت رفت‌وآمد کنندگان به‌این مکانها می باشند تا از این طریق بتوانند فراریان از کار را تعقیب کنند فراریان از محیط کار ، اغلب کارهای شخصی خود را در ساعات اداری انجام میدهند.

اکنون دیگر پدیده فرار ازکار وکم‌کاری برای بصورت یک عادت درآمده است ، بطوریکه افراد سعی‌می‌کنند باسرقت‌چند ساعت ازاوقات کار خود به امور شخصی نظیر رفتن به مطب دندان‌پزشک و یا آرایشگاه بپردازند ، یا اینکه مثلا آنرا در صف‌خرید مواد غذائی وامثال آن بگذرانند . وضع طوری است که هیچکس در رهاکردن کار اصلی‌اش برای انجام کار خصوصی تردیدی بخود راه نمی‌دهد.

پدیده کم‌کاری و تنبلی و فرار از کار بصورت یک بحث همگانی و بیماری مسری میان شهروندان شوروی درآمده است، بطوریکه افراد چند ساعتی از وقت کارخود را میدزدند و معتقدند که این سرقت شباهتی با سرقت‌ازافراد و اشخاص غیردولتی ندارد و کارچندان اشتباهی نیست.

نشریه « صنعت سوسیالیستی» اخیرا نوشت که دادن گواهی‌های جعلی برای مرخصی‌های استعلاجی بصورت یک امر رایج درآمده، بطوریکه دستیابی به یک نسخه گواهی ، مبنی براینکه شخص بیمار بوده، با پرداخت پنج روبل امکان‌پذیر است. همچنین گفتگو و جلب موافقت مسئولین مستقیم برای.گرفتن اجازه مرخصی کار ساده‌ای است.

اما اکنون به نظر می‌رسد که دوران این اعمال‌به‌پایان رسیده باشد و دیگر برای ساکنان مسکو تراشیدن بهانه برای فرار از کار در ساعات اداری بمنظور خرید مایحتاج، قبل از بسته‌شدن فروشگاهها امکان پذیر نیست، زیرا که مسئولان دولتی شوروی به موجب بخشنامه‌ای سعی کرده‌اند کار خرید و تهیه خواربار و ارزاق مردم راآسان سازند، بدین ترتیب که از نیمه دوم ماه ژانویه گذشته‌به‌این طرف کلیه کارکنان مغازه‌ها و فروشگاهها، محلهای کسب‌و کار خود را قبل از ساعت ۹ شب نخواهند بست، به همان شکلی که قبل از جنگ دوم جهانی انجام میشد.

جامعه‌شناسان شوروی‌اعتراف می‌کنند که توسعه و رشد پدیده فرار از کار در ساعات رسمی بصورت خطری جدی درآمده است. آنان می‌گویند که بروز این پدیده به شکل کاملا ملموسی در دو زمان مشخص در هرماه،شدت می‌گیرد. یکی کمی قبل از پرداخت حقوق و دومی پس‌از پرداخت آن. دسته عمده دیگری که از کار فرار می‌کنند

کارگران یکی از کارخانه‌های شهر ولادیمیر شوروی باهم گپ می‌زنند

جامعه‌شناسان شوروی اعتراف می‌کنند که توسعه و رشد پدیده فرار از کار در ساعات‌رسمی بصورت‌خطری جدی در آمده است

کسانی هستند که باتعارض می‌خواهند به کار دیگری برسند و بتوانند از این طریق درآمد ماهیانه خود را بالا ببرند. اینان از مردم عادی کشور می‌باشند و دارای درآمدهای متوسطی هستند. آنطور که نشریه جوانان کمونیست براساس یک بررسی و نمونه‌برداری اتفاقی نوشته است، اغلب این افراد در چهارچوب نمونه زیر می‌گنجند:«مردی است که در حدود ۲۰ تا ۳۵ سال سن دارد و دارای‌دیپلم متوسطه است، متاهل بوده و ظاهرا از نظرشغلی موفق می‌باشد، اما با این وصف آنطورکه نشریه مذکورمینویسد این فرد تمایل شدیدی به مشروب‌خواری دارد و فاقداراده سالم است.»

آنچه که جای تردید درآن نیست این واقعیت است که پدیده مذکور اثرفوق‌العاده زیانباری برتولید این کشور گذارده است و بازگشت به سخت‌گیری و کنترل کارگران بهنگام ورود و خروج از کارخانه‌ها و بررسی هویت کسانی که در ساعات کار در بازار و فروشگاهها تردد دارند و تهدید به اتخاذ تصمیمات سخت علیه‌کارگران‌فراری ازکار، همه و همه براقتصاد کشور تاثیر گذارده‌اند ، مخصوصا که این تهدیدات اخیرا به صورتی کاملا جدی به‌اجرا درآمده ونظم و انضباط نسبی برمحیط‌های کار حاکم گردیده است. از نشانه‌های محکم موفقیت‌های‌حاصله از اقدامات برشمرده شده در بالا درمبارزه با فرار از کار این است که دیگر صفهای طویل در مقابل فروشگاههای مسکو مشاهده نمی‌شوند و سالن‌های سینما نیز در بعداز ظهرها تقریبا نیمه خالی باقی می‌مانند.

همچنین گذشت زمان نیز اثبات می‌کند که بهره‌برداری درست از نیروی کار کارگران به شکل ملموسی بربهبود اوضاع اقتصادی کشور اثرخواهد گذارد و نتایج این اقدامات جدی و قاطع بصورت افزایش میزان تولیدظاهر خواهد گردید.

۱۴۵ هزار خانه در بیروت خراب شده است

● الجزیره ـ خبرگزاری جمهوری اسلامی : رئیس کمیته شورای شهرداری بیروت طی نطقی در هفتمین‌کنگره سازمان شهرهای عرب در الجزیره اعلام کرد : تعداد ساختمانهائی که در نتیجه حمله و اشغال صهیونیستها تنها در بیروت منهدم شده و یا آسیب دیده به ۱۴۵۰۰۰ واحد میرسد و همچنین ۹۰۰ خیابان در این شهر مورد اصابت گلوله سلاحهای سنگین قرار گرفته است که در این رابطه حدودیکصدهزار تن از مردم عادی بیروت کشته و زخمی و ۶۰۰ هزار تن دیگر مجبور به مهاجرت شده‌اند .

در این کنگره نمایندگانی از ۳۰۷ شهر وابسته به ۱۹ کشور عربی بهمراه هیات‌هائی از کشورهای فرانسه ،یونان، یوگسلاوی ، ایتالیا ، ترکیه ، آلمان فدرال ، آمریکا و چند کشور آفریقائی طی ۵ روز مسائل شهری را مورد بررسی قرار خواهند داد .

حمایت دادگاههای آمریکا از نازی‌ها و کوکلاس کلانها

● تهران ـ خبرگزاری جمهوری اسلامی: یکدادگاه آمریکایی ۹ تن ازاعضای‌فرقه نژادپرست کوکلوس کلان و حزب نازی آمریکا را به‌اتهام حمله به تظاهرات ضدنژاد-پرستی‌سال ۱۹۷۹ در شهر گرینزبورو (در ایالت کارو-لینای شمالی) و کشتن ۵تن از تظاهرکنندگان تنها به ۵ سال زندان و پرداخت‌جریمه تا۱۰ هزار دلار محکوم‌کرد.

بگزارش خبرگزاری‌فرانسه از ونیستون سالم (کارو - لینای‌شمالی) این عده‌در سال ۱۹۷۹ با گشودن آتش بر روی کسانیکه‌با اجازه‌مقامات شهرداری به منظور اعتراض به فعالیتهای نژادپرستانه‌فرقه کوکلوس‌کلان و حزب نازی دست به راهپیمایی زده‌بودند ۵ تن از آنها رابه‌قتل‌رساندند و ۷ تن دیگر از جمله یک فیلمبردار تلویزیون رابشدت مجروح کردند. جرم این‌عده در حکم دادگاه تخطی از قوانین مدنی منجر به مرگ ذکر شده است !

تشرین: «شولتز» زمینه تجاوز به سوریه را فراهم می کند

مقامهای عالیرتبه وزارتهای خارجه و جنگ آمریکا هفته گذشته در قاهره تشکیل جلسه دادند

● واحد مرکزی خبر بنقل ازآسوشیتدپرس‌ازدمشق گزارش داد: روزنامه تشرین چاپ دمشق در سرمقاله خود بنقد جورج شولتز وزیرخارجه آمریکا به خاورمیانه رااز نظر سوریه «خصمانه» خواند و گفت: این سفر تنها به سردخوردگی می‌انجامد. سرمقاله تشرین‌می‌افزاید: آمدوشد خاورمیانه‌ای شولتز بین اسرائیل و لبنان باتوجه‌خواهی‌آمریکا در مقابلهٔ لبنان و اعراب است که هدفش تضمین «برتری» آمریکا بر اسرائیل است و بنابر این سوریه از این سفرو دیدارکننده آن نگرانی ندارد، بلکه آنچه به سوریه مربوط میشود متوقف کردن تحقق هدفهای این سفر خصمانه و جلوگیری از فشارهائی است که برحاکمیت و امنیت لبنان تاثیر می‌گذارد، زیرا پیوندهای محکم بین امنیت سوریه و لبنان اکانیکه استراتژیک و مساله سرنوشت‌ساز استو اینها هرگز تابع هیچگونه معامله یا حتی جای بحث‌وگفتگو نیست.

بنوشته آن روزنامه، مساله اساسی خروج کامل اسرائیل از لبنان است، بدون اینکه برای اسرائیل موفقیت امنیتی، سیاسی، جغرافیایی یا نظامی داشته باشد. تشرین یادآوری میکند: هدف از ماموریت شولتز آماده کردن‌زمینه تجاوز به سوریه است و سوریه قادر خواهد بود نقشه‌های شولتز رابی‌اثر کند و وقت خود را در مذاکرات‌بی‌ثمر با دیگران تلف نسازد. یادآری میشود که مقامهای آمریکایی گفته‌اند امکان دارد شولتز در جریان سفرش به خاورمیانه به‌دمشق برود، لیکن از وی برای انجام چنین‌دیداری‌دعوت بعمل نیامده است.

روزنامه‌های امارات عربی متحده نیز شماره‌های اخیر خود رابه بحث‌پیرامون سفر جرج شولتز بمخاور میانه اختصاص داده و می‌نویسد سفر شولتز بلبنان نه برای خارج کردن آن از دست‌صهیونیستها که برای‌تحکیم حضور آمریکا درمنطقه صورت گرفته است.

روزنامه الاتحادچاپ‌ابوظبی درهمین‌مورد می‌نویسد واشنگتن قول داده بودیک هفته بعداز خروج چریکهای فلسطینی از بیروت نیروهای رژیم صهیونیستی نیز از لبنان خارج شوند، ولی‌اکنون شولتز آمده است تاتوجه را ازاین وعده منحرف سازد. این‌روزنامه درادامه می‌نویسد: واشنگتن درحالی کهسخت علاقمند به منافع رژیم صهیونیستی می‌باشد درهمان حال نیز به‌اعراب فشار وارد می‌آورد.

این روزنامه درپایان اخطارمی‌کند این‌فشار واشنگتن براعراب هیچگاه درهما را به سوی صلح نمی‌گشاید.

از سوی دیگر خبرگزاری جمهوری اسلامی گزارش داد:

بگزارش منابع دیپلماتیک در امان، مقامهای عالیرتبه وزارتهای خارجه‌و جنگ آمریکا برای بررسی آنچه که مسائل بااهمیت گزارش شده هفته گذشته در پایتخت مصر گردهم آمدند.

خبرگزاریهای‌کویت‌دراین‌زمینه‌ازامان‌گزارش داد که این گردهمایی،کهسران هیاتهای‌دیپلماتیک امریکادرخاورمیانه‌درآن شرکت داشتند ابتدا قرار بود درسفارت آمریکا در بیروت برگزار شود، امابه‌علت انفجار ساختمان آن‌محل کنفرانس به قاهره انتقال یافت. این منابع متذکر شدند گردهمایی آمریکایی‌ها در هتل «السلام» قاهره برگزار شد ومقامات مصری دراطراف هتل‌تدابیر شدیدامنیتی به‌عمل‌آورده بودند براساس گزارش رسیده، حضور «جزوسی» رئیس‌ستاد مشترک آمریکا نیز بطور محرمانه در کنفرانس قاهره این مطلب را میرساند که درکنفرانس مسائل مهمی مطرح بوده است.

یادآوری‌میشود ،کهکنفرانس‌دیپلماتهای آمریکایی در قاهره همزمان با مسافرت جرج‌شولتز وزیر خارجه هیات حاکمه آمریکا بمخاورمیانه وتلاش او برای جلوگیری از شکست قطعی طرح ریگان برگزار شده است.

دولت ترکیه و مسئله آلونک نشینی

از : الشعب ـ چاپ الجزایر

یک میلیون و ۲۵۰ هزار خانواده آلونک‌نشین‌در ترکیه صاحب‌خانه شدند

● چند هفته پیش بود که ساکنان آلونک‌های اطراف شهرهای استانبول ،آنکاراوازمیر در ترکیه شب‌های خوشی‌را سپری کردند و جشنهای بزرگی‌براه انداختند، زیرا می‌خواستند شادمانی خود را از قانونی که‌اخیرا به‌تصویب رسیده‌ووجود ساختمانهای غیرقانونی را برسمیت شناخته است، ابراز نمایند. براساس این قانون درحدود یک میلیون خانواده ترک هرکدام مالک یک چهار دیواری محقر شدند، این خانه‌های محقر مخفیانه در طی پنجاه سال گذشته شب هنگام درحاشیه آنکارا و تپه‌های نزدیک ازمیرو اطراف استانبول و سواحل آسیائی واروپائی کانال بسفر،ساخته شده‌است.

این باصطلاح خانه‌ها عموما از یک یادو اتاق‌تشکیل شده‌اند که خود ترکها آنرا«جسی کوندو» (به‌معنی‌محال شب را به صبح رساندن) می‌نامند. این آلونک‌ها برروی زمین‌هائی بنا شده‌اند که ظاهرا بایرویی‌صاحب بودند، ولی صلا به دولت و یا به افراد بخصوصی تعلق داشتند.

این آلونک‌ها عموما شب‌ها در حد فاصل غروب آفتاب و طلوع آن برپا می‌شدند،به‌خاطر اینکه‌کارکنان مسئول دولتی نتوانند جلوی انجام ساختمان را بگیرند . این‌خانه‌ها از چهار دیوار که مصالح آن اغلب از آجر قرمز بود و یک سقف ساخته می‌شدند . ایجاد چهار دیوارکاملا جدی بود، زیرا که وجود آن سبب می‌شد که صاحبش بتواند ساختمان را از مهلکه خراب شدن بوسیله ماموران دولتی نجات دهد، زیرا وقتی سقف این چنین مکانی زده می‌شد قانون از اینکه دستور تخریب آنرا بدهد ناتوان می‌شد زیرا که سرپرست خانواده‌ای اهل و عیال خود را در آن ماوا داده بود و قانون نیز به او این اجازه رامیداد در مقابل هرکسی که حرمت زندگی خصوصی اورا بشکند به مقاومت برخیزد وممکن بود پلیس بعد از این واقعه پایان ساختمان را درمحلیکه تا دیروز بعنوان زمینی خالی شناخته می‌شد ، بپذیرد. معمولا حدود ۱۰ تا ۲۰ نفر به کمک سازنده ساختمان می‌آمدند تا او بتواند در طول یک شب آنرا بپایان برساند این گروه از فقرائی تشکیل میشوند که از روستاهای دور افتاده کشور که‌اغلب فاقدتسهیلات‌ابتدائی زندگی هستند به شهر آمده‌اند . با گذشت سالها تعداد این نگون بختانی که بدنبال رفع پیشرپا افتاده‌ترین نیازهای زندگی خود به شهر ها روی آورده‌اند چندین برابر شده است. تنها مظهر رفاه زندگی آنها دریک دستگاه تلویزیون خلاصه شده است .

تعداد این‌ها مطابق ارقامی که مقامات رسمی‌دولتی اعلام می‌کنند حدود ۶ میلیون نفر یا به عبارتی ۱۴درصد کل ساکنین کشور است. تعداد تقریبی آلونک‌نشینان اطراف شهرهای صنعتی بزرگ بخصوص استانبول ، آنکارا وازمیر ۱٫۲۵۰٫۰۰۰ خانوار است . برطبق‌قانون صادر شده ۲۱ماه مارس گذشته، صاحب آلونک‌بایستی مبلغ ناچیزی بپردازد تا چهار دیواری بنا شده راصاحب گردد. بدنبال تصویب این‌قانون‌درواقع حدود ۱۲۵۰۰۰۰ خانواده صاحب «مسکن» شده واز مهمترین اقدام دولت در دوران حکومتش بهره‌مند شدند ، اقدامی که از زمان ایجاد جمهوری در ترکیه تاکنون سابقه نداشته است.

می‌توان گفت که با تصویب این قانون سرانجام ساختمانهای غیر قانونی ترکیه موجودیت خود را به قانون کشور تحمیل کردند.

کمتر روزی است که در آلمان فدرال تظاهراتی علیه حمایت دولت از فاشیست‌ها صورت نگیرد. این عکس‌مربوط به تظاهرات ضد فاشیستی در شهر «کلن»آلمان‌است که در آن پیرمردان و پیر زنانی که از اردوگاههای هیتلر جان سالم بدر برده‌اند در صف جلو قرار گرفته‌اند

تلاش نشریات آلمان برای احیاء نازیسم

اشترن : تاریخ «رایش‌سوم» را باید از نو نوشت

★ تنفر آلمانیها از خارجیها روبه تزاید است و موج ملی‌گرائی در این کشوررو به گسترش می‌رود

● بن ـ خبرگزاری جمهوری اسلامی : رسانه‌های گروهی آلمان اخیرا با ایجاد بحث و براه‌انداختن جنجال تبلیغاتی درمورد پاورقی جدید مجله اشترن تحت عنوان «خاطرات هیتلر» سعی میکنند نازیسم را در این کشور زنده کنند. این جو تبلیغاتی به‌حدی اوج گرفته که مسائل مهم اجتماعی مانند بیکاری ، افزایش فقر ، مسابقه تسلیحاتی و آلودگیهای سمی محیط زیست تحت‌الشعاع آن قرار گرفته‌اند

این مجله خاطراتی را درج کرده است که منبع آن نامعلوم است و تنها چند روز پس از سالگرد تولد هیتلر،که هنوز هم تعدادی از آلمانیها مخفیانه یا علنی آنرا جشن می‌گیرند ، بچاپ رسیده . مجله اشترن در تبلیغ‌این‌خاطرات می‌نویسد تاریخ رایش سوم (۱۲ سال حکومت هیتلر) باید ازنو نوشته شود .درحالیکه دائما برتعداد گروههای‌نازی درآلمان افزوده میشود. خاطرات مذکور، خصوصادرمجله معروف اشترن برای افراد کم‌اطلاع نظری مطابق نظر هیتلر درمورد جریانات آنزمان را القاء میکند، بطوریکه‌بنظرمی‌آید هیتلر در هیچ مورد مقصر نبوده است !

در حال حاضر تنفر آلمانیها از خارجیها خصوصا کشورهای همسایه روبه تزاید است وموج ملی گرائی در این کشور رو به گسترش میرود .

بحران در غرب

افزایش تعداد بیکاران در سوئد

● درصد بیکاران سوئد در ماه آوریل سال جاری نسبت به ماه مشابه سال قبل ۷۴ درصد افزایش یافته‌است.

روزنامه داگنس نیهتر در شماره ۳۰ آوریل خود براساس آمار منتشره از سوی مرکز آمار این کشورنوشته است : در حال حاضر بیشترین‌و بی‌سابقه‌ترین درصد بیکاری را جوانان ۱۸ تا ۱۹ ساله ، با ۹۴ درصد از کل‌درصدبیکاری به خود اختصاص داده‌اند .

همچنین تعداد بیکاران طویل‌المدت ۱۴۷ درصدو تعداد بیکارانی که در سرشماری صندوق های وام و کمک هزینه بیکاری ثبت شده‌اند ۱۰۴ درصد افزایش یافته است .

آمریکا ۴۰۰ هزار زندانی دارد

● تهران ـ خبرگزاری جمهوری اسلامی : تعداد زندانیان در سراسر آمریکا در طول سال ۱۹۸۲ به میزان ۴۲۹۱۵ نفر افزایش یافته و در نتیجه جمعیت زندانها به بالاترین رقم خود رسیده است .

براساس گزارش وزارت دادگستری آمریکا ، تعداد کل زندانیان (فدرال ، ایالتی و محلی) به ۴۱۲۳۰۳ نفر رسید.

در گزارش وزارت دادگستری آمریکا آمده است:تعداد زندانیان فدرال از زندانیانی که محکوم به تخلفاتی از قبیل سرقت بانک ، آدم‌ربائی ، تخلف از حقوق مدنی و غیره هستند ۶۷۳ر ۲۹۱ نفر افزایش یافته است.

اجرای طرح تفتیش عقایداز مردم آلمان موقتا به‌تعویق افتاد

● بن ـ خبرگزاری جمهوری اسلامی: دیوان‌عالی آلمان طرح تفتیش عقاید یا به اصطلاح سرشماری از مردم آلمان را که قرار بود در ۲۷ آوریل (۷اردیبهشت) اجرا شود و بیش‌از ۳۷۰ میلیون مارک هزینه دربر داشت، موقتا به تعویق انداخت. بنوشته مطبوعات آلمان، علت این‌تعویق اعتراض شدید مردم و نیز شکایت های چندین حقوقدان آلمانی به مقامات قضائی این کشور بوده است.یکی از احزاب مخالف در آلمان که این طرح را تحریم کرده بود، تصمیم اخیر دیوان‌عالی را بعنوان شکست بزرگی برای کسانیکه قصد داشتند اطلاعاتی مربوط به زندگی خصوصی مردم را بدست بیاورند دانسته است.

بنا به اظهار وزیر کشور آلمان، انتظار می‌رود که دیوان‌عالی تا قبل‌از پاییز امسال نتیجه نهائی تحقیقات‌خود را در اینمورد اعلام کند. لازم بتذکر است که برای اجرای این طرح ۶۰۰هزار نفر بایستی استخدام شوند که این‌امر نیز مشکلاتی زیاد رابرای‌دولت پیش‌می‌آورد و اگر چه قانونا هر آلمانی ۱۸ تا ۶۵ ساله مجبور به اجرای‌دستور کمک به این طرح است، ولی با وجود این طرح مذکور با کمبود پرسنل روبرو خواهد شد. یادآور میشود:عده زیادی از افراد و گروههائی که این طرح را تحریم کرده بودند با نفوذ در بین پرسنلگران سعی داشتند که این طرح را عملا با شکست روبرو سازند.اگرچه دولت افرادی را که پاسخ درست و کامل به سئوالات ندهند به پرداخت ۱۰هزار مارک جریمه تهدید کرده است.

تظاهرات ضدسلاحهای هسته‌ای در کانادا

●یکصدوتن ۶۰هزار نفری از افراد مخالف آزمایش موشکهای کروز در کانادا، در حالیکه ازسوی ۷۵ پلیس‌که شعار «پلیس برای صلح» حمل میکردند محافظت میشدند، بعنوان اعتراض در«ونکوور» در مرکز استان بریتش کلمبیا اقدام به راهپیمائی کردند. بگزارش یونایتدپرس از ونکوور، تظاهرات مشابهی ازسوی ۱۲هزار تن درتورنتو یکی دیگر از شهرهای کانادا برگزار شد که به خصومت کشیده شد. در جریان این تظاهرات ۸تن‌از جمله دوپلیس مجروح شدند و شش تن دیگر دستگیر شدند.

نگاهی به جهان سیاست

تلاش برای ایجاد بازارمشترک کشورهای اسلامی

● تهران ـ خبرگزاری جمهوری اسلامی : به گزارش خبرگزاری فرانسه از جاکارتا ، چهارمین مجمع عمومی اطاق صنایع و بازرگانی اسلامی خواستار اقدام مشترک کشورهای مسلمان برای رویارویی‌بابی‌نظمی کنونی‌اقتصاد جهانی و بویژه بحران اقتصادی شد. این مجمع که ازپنجم تا هشتم اردیبهشت ماه باشرکت۲۵کشور اسلامی و یاعمدتا اسلامی و سازمان آزادی‌بخش فلسطین در جاکارتا تشکیل جلسه داده بود با انتشار یک سند به ذکر تاثیرات بحران کنونی که بمرحله رکود در اقتصاد کشورهای در حال رشد رسیده ، پرداخته است .

در این سند ۴۲ کشور عضو مجمع به افزایش‌فعالیت های اقتصادی خود در مقابل عدم « خواست سیاسی»کشورهای صنعتی برای برقراری یک نظم نوین اقتصاد جهانی فراخوانده شده‌اند .

بدین منظور « مرکز تحقیقات اسلامی » در ترکیه‌مسئول بررسی امکان ایجاد یک بازار مشترک کشورهای اسلامی شده است . مجمع مذکور همچنین ده طرح اقتصادی برای سرمایه گذاری مشترک میان کشورهای مختلف عضو و همچنین گسترش نقش بانک توسعه اسلامی را به تصویب رسانده است .

مجمع در پایان بار دیگر شیخ اسماعیل ابوداود (از عربستان) را به ریاست خود انتخاب کرده است و بناشد که اجلاس آینده در عربستان یاسوریه برگزار شود .

قطرخواستارشستشوی کشتی‌ها از آلودگی نفت شد

● توکیو ـ خبرگزاری جمهوری اسلامی : دولت قطر به کمپانیهای ژاپنی اطلاع داد که بدنه کشتیهای آنها قبل از ورود به بندر دوحه باید از آلودگی نفت ناشی از جریان نفت خام در خلیج فارس پاک شود . یک روزنامه اقتصادی ژاپن که این خبر را بنقل از منابع‌ژاپنی نوشته، اضافه میکند : درجه‌بندی میزان آلودگی ویا موضوع‌تقسیم پرداخت هزینه شستشوی آلودگی از جمله مسائلی است‌که هنوز برای کمپانیهای ژاپنی مشخص نیست . بعلاوه این کمپانیها از امکان ایجاد مقررات جدید برای عبور کشتیها بدلیل وخیم‌تر شدن جریان نفت توسط‌کشورهای منطقه‌ابراز نگرانی میکنند .

دستور دولت امارات به کشتی های نفت‌کش جهت ترک سواحل این کشور

● تهران ـ خبرگزاری جمهوری اسلامی : روزنامه البیان چاپ دوبی در شماره اخیر خود نوشته است:طبق تصمیم سازمان حفاظت محیط زیست ، دولت امارات به کلیه نفتکشهائی که جهت بارگیری نفت منتظر دریافت جواب قطعی از کشورهای خودمی‌باشند دستور خواهد داد که آبهای امارات راترک گویند . این تصمیم در ارتباط با اقدامات پیشگیرانه این کشور جهت مقابله باآلودگی‌نفتی‌است که‌به‌سواحل امارات نزدیک می‌شود و حرکت نفتکشها را احتمالا مختل میسازد .

سخنان رئیس مجلس الجزایردر مورد مسئله صحرا

● الجزیره ـ خبرگزاری جمهوری اسلامی : رئیس مجلس شورای خلقی الجزایر در اولین جلسه دوره‌بهاره این مجلس طی سخنانی پیرامون دیدار اخیر بن‌جدید رئیس جمهور الجزایر از تونس این‌دیدار را به‌عنوان گامی در جهت ایجاد مغرب عربی بزرگ خواند وآمادگی کشورش را برای تلاش در جهت کمک به رژیم‌مراکش وجبهه پولیساریو ، در رسیدن به‌راه‌حلی عادلانه در چارچوب مقررات ولوایح سازمان وحدت آفریقا و سازمان ملل متحد ، اعلام کرد .

رابح‌بیطاط در این جلسه که‌با حضور اعضاء هیات دولت این کشور برگزار شد همچنین ملاقات رئیس جمهور الجزایر با حسن شاه مراکش را در جهت‌ایجاد مغرب عربی بزرگ ، رسیدن به‌راه‌حل عادلانه برای‌مسئله صحرا وتوسعه روابط مردم منطقه دانست.

قسمتی از تخت طاووس که از کاخ گلستان سرقت شده بود کشف شد

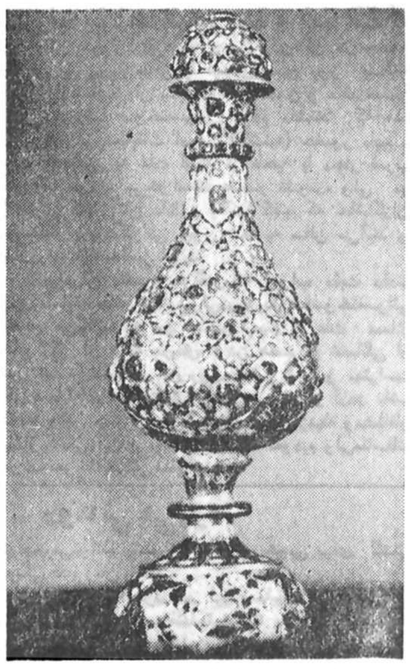

عتیقه کشف شده ۳کیلو وزن دارد و از طلا و نگین های گرانقیمت ساخته شده است.

سرویس خبری: یك‌سارق که در زمان پیروزی انقلاب قسمتی از تخت طاووس (نادری) را از کاخ‌گلستان سرقت کرده بود، پس از گذشت بیش از چهار سال دستگیر شد و قطعه‌سرقت شده نیز کشف و ضبط گردید. با سرقت قطعه مزبور، مسئولین کاخ‌گلستان موضوع را طی گزارشی به اداره آگاهی مرکز اعلام کردند. ماموران شعبه ۸ اداره آگاهی‌مسئول‌رسیدگی به این موضوع شدند.

ماموران برای کشف این قطعه که میلیونها تومان ارزش دارد، دست‌به‌تحقیقات وسیعی زدند.

آنهاافرادی را که‌در امر خریدوفروش وخروج عتیقه و کالاهای نفیس‌وگرانقیمت دست دارند، زیر نظر گرفتند و پس از ماهها تحقیق و تجسس بالاخره شخصی به نام «فوزی» رادر این رابطه شناسائی وسپس دستگیر کردند.

در تحقیقاتی که از این شخص به عمل آمد معلوم شد که او این کالای عتیقه را در منزل مسکونی خود واقع در خیابان ولی عصر مخفی کرده است و قصد خارج کردن آن رااز کشور دارد ماموران مربوطه همراه فوزی به محل اختفاء عتیقه رفتند و آن را همراه ۱۸ قطعه فرش نفیس‌سرقت‌شده که در منزل وی بود، به اداره آگاهی منتقل کردند بدین ترتیب، مامورین‌باعث جلوگیری از خروج‌این‌عتیقه گرانقیمت شدند.

آمار فعالیت کمیته های انقلاب اسلامی خراسان

ستاد مرکزی کمیته های انقلاب اسلامی ایران آمار فعالیت های پاسداران کمیته های انقلاب استان خراسان در چندماه گذشته را بشرح ذیل اعلام‌داشت:

تربت‌جام

کشف ۲۹ کیلو و ۹۱۸ گرم تریاك ، ۱۲ قبضه اسلحه ، ٥٦ تیر فشنك ،دستگیری ٥تن از گروهکها و ۳نفر از ضد انقلابیون .

★ **توچان**

کشف ۱٤۸ کیلو گرم‌تریاك ، ۱۰ کیلو و ٥۷٦ گرم هروئین ، ۲۱ قبضه اسلحه ،٥۱٦ تیر فشنك ، دستگیری ۲ نفر از گروهکها .

★ **چناران**

کشف ۷۰ کیلوگرم تریاك ، ۲۰۰ کیلوگرم هروئین ، ۱۲ قبضه اسلحه ، ۳۲۰تیرفشنگ ،دستگیری ٥تن از عوامل گروهکها .

★ **طبس**

کشف ۱۱۷ کیلو و٤۹٥ گرم تریاك ، ۱۰ گرم هروئین ، ۲قبضه‌سلاح ، دستگیری‌یك‌نفر ازگروهکها.

★ **تربت حیدریه**

کشف ۳۷۱ کیلوگرم تریاك ، ۲۰ کیلوگرم‌شیره تریاك ، ٦۱۳ گرم هروئین دستگیری ۳ تن از اعضای گروهکها ، ٦ تن از ضد انقلابیون و ٦ قاچاقچی.

★ **سبزوار**

کشف یك کیلو و ٦۷۳ گرم هروئین ، ۳٤ کیلو و۸۰۰گرم تریاك ، ۱۰ قبضه اسلحه و مقادیری مهمات.

★ **بجنورد**

کشف ۲۸ کیلو و۸۲۲ گرم تریاك ، ٥ کیلو و ۱٦۲ گرم هروئین ، ٥۰۰ گرم شیره تریاك ، ۷٦ قبضه اسلحه و دستگیری ۸ ضد انقلاب و ۱۱ نفر از افراد گروهك های محارب .

★ **بیرجند**

کشف ۱۷۸ کیلوگرم تریاک ، ۲ کیلو و ٥۰۰ گرم حشیش ، ٦ کیلو و ۲٦۱ کیلو گرم شیره ، ۸ قبضه اسلحه و یك دستگاه دوربین نظامی .

★ **نیشابور**

کشف ٦٥٥ کیلو و۲۱۰ گرم تریاك ، ٤ کیلو و ۱۹۰ گرم هروئین ، ٤۹۹ گرم شیره تریاك ۷٥قبضه اسلحه .

★ **شهرك رضوی**

کشف ٦٥ کیلو و ٦٤۰ گرم تریاك ، ٤ کیلو و ۹گرم هروئین ، مبلغ ٦٥ هزار تومان پول نقد ، کشف ۱۱ قبضه اسلحه از انواع مختلف و تعداد ٤۰ تیر فشنك .

★ **شهرك گلشهر**

کشف ۲کیلو و۸۷۷گرم‌تریاک ،۳کیلو و ۷٥٥ گرم هروئین ، کشف ۱۱ قبضه اسلحه از انواع مختلف ، دستگیری ۲ تن از اعضای گروهکها .

★ **شهرك شهید رجایی**

کشف ۸ کیلو و۹۳۰ گرم تریاك ، ۳ کیلو و۹۸۱ گرم هروئین ، دستگیری ۲نفر از افراد گروهکها .

★ **صحن انقلاب**

کشف ٤ قبضه سلاح از انواع مختلف ودستگیری ٤نفر از ضدانقلابیون .

★ **آبکوه**

کشف ۷ کیلوو ۱۲۰ گرم تریاك ، یك کیلو و ۳۸٥ گرم هروئین ، ٤٤ قبضه اسلحه ، ۱٤٥ تیرفشنك.

★ **شهرك طوس**

کشف ۱٦ کیلو و٤٦۸ گرم تریاك ، ۲۳٥ گرم هروئین ، ۲۲ قبضه اسلحه ، ۲کیلو و٦۰۰ گرم‌باروت، دستگیری ۳تن از ضد انقلابیون .

طی طوماری با امضای صدها نفر از امت حزب‌الله‌درخواست‌شد:

پخش سریال تلویزیونی «اشك تمساح» را متوقف کنید

بسم‌الله الرحمن الرحیم

«تلویزیون باید دانشگاه باشد.»

امام خمینی

هر چیزی که در او نشانی از بی‌ایمانی و یا اعتقاد ضد جمهوری اسلامی ایران است با او سخت مبارزه کنید. یک نمایشنامه بدآموز اعتقاد میلیونها انسان را سست میکند.

حجت‌الاسلام والمسلمین خامنه‌ای

بدینوسیله ما امضاء کنندگان زیر اعتراض خود را نسبت به مجموعه «اشك تمساح» ابراز داشته و پخش این مجموعه را در جهت اشاعه فساد و روحیه کاخ‌نشینی میدانیم و از برادران مسئول در سیمای جمهوری اسلامی ایران تقاضای توقف پخش این مجموعه مبتذل را داریم.

حزب‌الله

عده‌ای به نمایندگی از طرف صدها نفر از امت حزب‌الله با آوردن طوماری به روزنامه اطلاعات از مسئولین سیمای جمهوری اسلامی ایران‌خواستارمتوقف شدن پخش سریال تلویزیونی «اشك تمساح» شدند.

متن این طومار به شرح زیر است:

بسم‌الله الرحمن الرحیم- تلویزیون باید دانشگاه باشد. «امام خمینی»

هر چیزی که در او نشانی از بی‌ایمانی و یااعتقاد ضد جمهوری اسلامی ایران است با او سخت مبارزه کنید.

یك نمایشنامه بدآموز اعتقاد میلیونها انسان را سست می کند. «حجت‌الاسلام والمسلمین خامنه‌ای» بدینوسیله ما امضاء کنندگان زیر اعتراض خود را نسبت به مجموعه «اشك تمساح» ابراز داشته و پخش این مجموعه را در جهت اشاعه فساد و روحیه کاخ‌نشینی میدانیم و از برادران مسئول در سیمای جمهوری اسلامی ایران تقاضای توقف پخش این مجموعه مبتذل را داریم.

امضای صدها نفر از امت‌حزب‌الله

برادر سید حسین فرجی‌مدیر کل اداره‌بازرگانی‌باختران بدین وسیله از زحمات بی‌شائبه شما درتشکیل‌اتحادیه‌های صنفی قدردانی میشود .

اتحادیه شوفاژ کاران فروشندگان لوازم تاسیسات باختران

آ ـ ۲۰۸۵

تلفن ۳۱۱۲۱۰

خط ارتباطی ما با شما

ساعت پنجشنبه و جمعه و ایام تعطیل همه روزه ۳ تا ٥ بعدازظهر

فقط دوسال عربی خوانده‌ایم

دانش آموزان سال چهارم دبیرستان در سال جاری که فقط دو سال درس عربی خوانده‌اند، چگونه قادر خواهند بود که در کنکور سراسری از مواد عربی هم امتحان بدهند؟

م ـ ز

تعاونی میخواهیم

از بسیج اقتصادی خیابان مالک اشتر تقاضا داریم با تاسیس تعاونی در این منطقه به رفاه خانواده های بی‌بضاعت کمك کنند، زیرا تنها از طریق تعاونی ها میتوان با گرانفروشی مبارزه کرد .

حسین غلامی

سرکشی کنند

از دادسرای امورصنفی تقاضا میشود بازرسانی بگمارد کمبه مراکز توزیع برنج و دیگر لوازم سرکشی کنند و جلو اجحاف برخی از فروشندگان را کمحق‌کشی می کنند، بگیرند.

عباسی

حق عده‌ئی پامال شد

چند سال پیش در زمان طاغوت عده‌ئی ازکارکنان شرکت نفت پس از فوت در حقشان ظلم شد و برای خانواده آنان فقط ماهانه ۱۸۰۰ تومان مستمری‌تعیین کردند، اما در باره همه وضع چنین نبود.

از وزارت نفت تقاضا میشود در صورت امکان از تضییع حق‌این عده که‌همسر متوفای من‌هم جزو آنهاست جلوگیری بعمل آورند.

بی‌بی‌جان توکل

گله‌مندی مردم از خاموشی معابر

هر روز از محلات و مناطق مختلف تهران تلفن میشود که فلان خیابان شب‌ها تاریک است و سارقین به خانه یا اتومبیل مردم دستبرد زده‌اند.

باتوجه به اینکه بطور جداگانه نمیشود برای خاموشی خیابان های متعدد تهران مطلبی نوشت، امیدواریم شهرداری‌ووزارت نیرو، حتی‌المقدور ترتیبی بدهند که مشکل خاموشی حل شود، یا اینکه اگر اشکالی درکاراست، طی اطلاعیه‌ای همگان را درجریان قرار دهند.

خط ارتباطی ما با شما

نرخ بار اضافی تعیین شود

در ترمینال‌ها برای بار اضافی از مسافرین هر مقدار بخواهند میگیرند و اغلب اجحاف میشود.

بجاست از سوی سازمانهای مسئول نرخ ثابت و مشخصی جهت هرکیلو اضافه بار تعیین شده وبه شرکتهای مسافربری ابلاغ شود .

سلطانی

دفترچه مالکیت‌اتومبیل‌و انت پیکان مدل ٥٦ بشماره‌شهربانی ۷٤۱٦۱ تهران ۱٥ مفقود و از درجه اعتبار ساقط میباشد (شهرکرد) آ ـ ۲۰۷۳

عکس بالا حمیدرضا ساعت ۱۳ ساله نام پدر غلامحسین از تاریخ ۱۰ر۲ر٦۲ ازدبستان خارج وتاکنون مراجعت‌نکرده است از کسانی که از نامبرده اطلاعی دارند باتلفن۳۱٤۷۲۱ آقای ساعتچی ویابه آدرس ۲٤ کیلومتری جاده ساوه شهرک قائمیه یا باغ زاهدی کوچه ۱۱ پلاک ۳۸ تماس و خانواده را خوشحال‌نمایند . آ ـ ٦۲۲

قابل توجه کلیه مالکین ویلاهای شمال

برای اجاره دادن ویلاهای خود در شمال، با شرکت گشتیران تماس حاصل نمائید

میدان افریقا ساختمان آلیتالیا ٦۲۰۱۱٤

قرنطینه

فیلمی از: **مسعود اسداللهی**

بزودی در سینماهای تهران

اطلاعات هفتگی چهارشنبه ها منتشر می‌شود

سینماهای وابسته به بخش فرهنگی بنیاد مستضعفان

★ **توبه نصوح** استقلال (امپایر سابق) (۸۹۳۹٤۲)۱۰ـ۱ـ۳ـ٥ـ۷

★ **ژنرال دلاروروه** آزادی (شهر فرنگ سابق) (٦۲۷٦۲۸) ۳۰ر۱۰ـ ۱ـ ۳ـ ۷ـ٥

★ **سفیر** قیام (سینه موند سابق) (٦٤۸۳۲۲) ۳۰ر۱۰ـ۱ـ٤ـ۷

★ **خشم دلاوران** لاله(رکس سابق)(۳۱۸۲٤۲) ۱۰ـ۱ـ۳۰ر۳ـ ٦

★ **هفت تنها** شهرقصه (٦۲۷۲۹۰) ۳۰ر۱۰ ۳۰ر۱۲ـ ۳۰ر۲ ـ ۳۰ر٤ ـ ٦ر۳۰

★ **شکست کاستر** کوچ میدان‌نامجو (۷٥۹٦۲٤) ۳۰ر۱۰ـ ۳۰ر۱۲ ـ ۳۰ر۲ ـ ۳۰ر٤ـ ٦ر۳۰

★ **هرچه‌قوی‌باشندزمین** میخورند شاهد (موناکوی سابق) (۷٥۳۳٤٦) ۳۰ر۱۰ـ ۳۰ر۱۲ـ ۳۰ر۲ـ ۳۰ر٤ـ ٦ر۳۰

★ **تریتی وزاپاتا** افریقا (۸۹۷۱۷۱) ۳۰ر۱۰ ـ ۱ ـ ۳ ـ ٥ ـ ۷

★ **چهره پلید سیا** فلسطین (٦٦۳۲٦۹) ۱۰ ـ ۳۰ر۱۲ ـ ۳۰ر۲ ـ ۳۰ر٤ ٦ر۳۰

برنامه سینماها

توبه نصوح

پارس (اونیورسال سابق) (۹۲٦۹٥۳) ۳۰ر۱۰ ـ۳۰ر۱ـ۳ـ۳۰ر٤ـ ٦ر۳۰

آسیا (٦٤۲۹۰۹) ۳۰ر۱۰ ـ ۳۰ر۱۲ـ ۳۰ر۲ ـ ۳۰ر٤ ـ ٦ر۳۰

پیوند (۳٥٤۰٤۰)۹ـ۳۰ر۱۰ ۱۲ـ۳۰ر۱ـ ۳ـ ۳۰ر٤ـ ٦

ملت (۳٦۷۷۷۷) ۱۰ـ ۱۲ ـ ۲ـ٤ـ٦

ایران (۳۱٦۳٥٤) ۱۰ـ۱۲ ـ ۲ـ٤ـ٦

توسکا (۳٤٤٥۷۰) ۹ـ ۱۱ ـ ۱ـ۳ـ٥ـ۷

آرام (پاسیفیک سابق) (۷٥۳۳۱۱) ۳۰ر۱۰ ـ۳۰ر۱۲ـ ۳۰ر۲ـ ۳۰ر٤ـ ٦ر۳۰

جام‌جم (نیدوی سابق) (٥٤۱۲۸۲) ۳۰ر۱۰ـ۳۰ر۱۲ـ ۳۰ر۲ـ ۳۰ر٤ـ ٦ر۳۰

★ **ژنرال دلاروروه** عصر جدید سالن شماره یک (٦٥۲٥٥۰) ۱۱ـ۱ـ۳ـ٥ـ ۷

★ **هفت تنها** شهر تماشا (۹۲۸٦۸٦)۱٥ر۹ـ ۱۱ـ۱ـ٤٥ر۲ـ ۳۰ر٤ـ ۱٥ر٦ ماینا (۳٥۲٤٤۳) ۱۰ـ۱۲ ۲ـ٤ـ٦

★ **سفیر** میمه (میامی سابق)(۷٥٤۳۲۹) ۹ـ ۳۰ر۱۱ـ ۲ـ ۳۰ر٤ـ ۷

★ **گویا** عصر جدید سالن شماره‌دو (٦٥۲٥٥۰) ۳۰ر۱۰ ـ۳۰ر۱۲ ۳۰ر۲ـ ۳۰ر٤ـ ٦ر۳۰

★ **میخواهم زنده بمانم** کانون فیلم تهران(۲٦۱۲۰٥) ۳۰ر۱۰ ـ ۳۰ر۱ ۳۰ر۳ ـ ٥ر۳۰ باستثناء شنبه و یکشنبه

★ **دنیای وحشی** دروازه طلائی (۳٥۲۱٦۰) ۹ـ۱۱ـ۱ـ۳ـ٥ـ۷

★ **ملکه برفی** کارون (۹٥٥۱٦٥) ۱۰ـ۱۲ـ ۲ـ٤ـ٦

★ **پهلوان مفرد** گلریز (گلدیس سابق یوسف آباد بالا) (٦۲۸۷۱۳) ۱۱ـ ۱ـ۳ـ٥ـ۷

★ **خرگوش بلاگرگ ناقلا** گلریز کوچک (گلدیس سابق) ۳۰ر۱۰ـ ۱۲ـ۳۰ر۱ـ۳ ـ۳۰ر٦،٤

★ **گوزنها** خیام (٥٤٤٤۹۰) ۹ ـ ۱۱ ـ ۱ ـ ۳ ـ ۷

★ **بازی سرنوشت** المپیا (۹۲٦۹۷۷) ۳۰ر۱۰ ـ ۳۰ر۱۲ـ ۳۰ر۲ـ ٤ـ ۳۰ر٥ـ۷

★ **رودکی « رنگی »** سپیده (دیدای سابق) (٦٤۷۳٦٥) ۳۰ر۱۰ ـ۳۰ر۱ـ ۳ـ٤٥ر٤ـ ٦ر۳۰

★ **گوزنها** نادر (۳۱٤۷۹٥) ۸ـ ۱۰ ـ ۱۲ـ۲ـ٤ ٦

★ **سرایدار** گل (نلور سابق)(٥۲۸۰۹٦) ۹ـ۱۱ـ۱ـ۳ـ٥ـ۷

★ **ملکه برفی** اورانوس (٥۲۷۹۷۱) ۱۰ ـ ۱۲ـ ۲ـ٤ـ٦

★**ترینی وزاپاتا** بهمن(کابری سابق)(۹۲۸٤۰۱) ۳۰ر۱۰ـ ۳۰ر۱۲ـ ۲ـ۳۰ر۳ـ ٥ ـ ۳۰ر٦

مولن‌روژ(۷٥۲۹۲۹)۳۰ر۱۰ـ ۳۰ر۱۲ ـ ۲ ۳۰ر۳ ـ٥ ٦ر۳۰

حافظ (۳۹۱۰۷٤) ۳۰ر۱۰ ـ ۱ ـ ۲ر٤٥ ـ ٤ر۱٥ ـ ٦

شهرقشنگ سینمای‌خانوادگی (٦٤۷۷۷۷) ۱۰ ـ ۳۰ر۱۲ ـ ۳۰ر۲ ـ ۳۰ر٤ ـ ٦ر۳۰

انقلاب (رویال سابق) (۸۲۹۷۸۱) ۳۰ر۹ـ ۳۰ر۱۱ـ ۳۰ر۱ـ ۳۰ر۳ـ۳۰ر٥ـ ۷ر۳۰

★ **کلبه عمونوم** جمهوری (نیاگارای سابق) (٦٦٥۳۰۷) ۱۱ـ۳۰ر۱۲ ـ ۲ ۳۰ر۳ـ ٥ـ ۳۰ر٦

★ **دروغگوها** شهرنمایش (۳۱۹۸۸٤) ۹ ـ ۱۱ ـ ۱ ـ ۳ ـ ٥ ـ ۷

★ **توبی تایلر** پیروزی (۳٤٤٥۷۰) ۱۰ ـ ۳۰ر۱۲ـ۳۰ر۲ـ۳۰ر٤ـ ٦ر۳۰

★ **گوزنها** سینما تئاتر کوچک تهران (۲۲٥۸٦۰) ۱۰ـ۱ـ۳ـ٥ـ۷

★ **هالو** آستارا تجریش (۲۷٤۰۲۲) ۳۰ر۱۰ـ ۳۰ر۱۲ـ۲ ـ۳۰ر۳ ـ٥ـ ۳۰ر٦

★ **سرخپوستان فاتح** صحرا (ریولی سابق) (۷٥۷۷۷۷) ۳۰ر۱۰ـ ۳۰ر۱۲ ـ۲ـ ۳۰ر۳ـ ٥ ـ ۳۰ر٦

★ **قصابباشی** سعدی (ماژستیک سابق) (٦٦۸٤٦۱) ٤٥ر۱۰ـ۱ـ ۳ـ ٥ـ۷

★ **جهار مبارز** نیسفون (٥٤۱۸۸۲) ۳۰ر۱۰ ـ ۳۰ر۱۲ـ ۳۰ر۲ـ ۳۰ر٤ـ ٦ر۳۰

★ **چهار سوار قهرمان** متروپل (۳۱۹٤۱۰) ۹ـ۱۱ـ ۱ـ۳ـ٥ـ۷

★ **شکارچی** سانترال (۹۲۸٦۸٦) ۳۰ر۹ـ ۱۱ـ ۱٥ر۱ـ ۳ ـ٤٥ر٤ ـ ٦ر۳۰

اروپا (۳۰۳۱۸۸) ۱۰ـ۱۲ـ ۲ـ٤ـ٦

قدس (پولیدور سابق) (۸۹٤٥۸٥) ۳۰ر۱۰ـ ۱٥ر۱ ـ۳ـ٥ـ۷

کیهان (٥٤٦۳٦۰) ۱۰ـ۱۲ـ ۲ـ٤ـ٦

★ **الیور تویست** سینما تئاترهمای (۳۱۱٦٦۹) ۱۰ـ۱۲ـ۲ـ٤ـ٦

★ **دادا** ادئون (۳۱۸۸۱۱) ۳۰ر۹ ـ ۳۰ر۱۱ـ ـ ۳۰ر۱ ـ ۳۰ر۳ ـ ۳۰ر٥ ـ ۷ر۳۰

★**حکومت سه مرد چاق** ونوس (۳۱٤۹۱٥) ۱۰ـ ۱۲ ـ۲ـ ٤ـ ٦ـ

★ **کشتن مرغ‌مقلد** بزلوار (٦٥٥۲۹۲) ٤٥ر۱۰ـ ۱ـ ٤٥ر۲ـ ۳۰ر٤ـ ۳۰ر٦

★ **پسربچه وچارلی‌چاپلین** کریستال (۳۱۷٦۷٥) ۹ـ ۳۰ر۱۰ـ ۳۰ر۱۲ـ ۲ـ ۳۰ر۳ ـ٥ـ۳۰ر٦

★ **جنگ و گریز** برلیان (۲۹۳٥۳٥) ۹ـ ۱۱ـ ۱ـ ۳ـ ٥ـ ۷ـ

★ **بوفالوی سفید** پیام (ب.بسابق) (۸۲۹٦٤۱) ۳۰ر۹ـ ۳۰ر۱۱ـ ۳۰ر۱ ـ ۳۰ر۳ـ ۳۰ر٥ـ ۷ر۳۰

★ **سالهای جدائی** فرهنگ (قلهک) (۲٦۱۲۰٥) ۳۰ر۱۰ـ ۱ـ ۱٥ر۳ـ ۱٥ر٥ ـ ۷ر۱٥

تئاترها

★**تحفه (سیاه بازی)** مینما تئاتر کوچک تهران (۲۲٥۸٦۰) ٥ ـ روز های پنجشنبه ۳ ـ ٥ ـ ۷ روزهای جمعه ۱ـ ۳ ـ ٥ ـ ۷

★ **باز میگردیم بخانه** سالن اصلی تئاتر شهر ـ٥ جمعه‌هاوروزهای‌تعطیل۱۰و ٥

کوپنهای جدید صابون اعلام شد

کمیته هماهنگی توزیع کالاهای اساسی ستادبسیج اقتصادی کشور اعلام کرد:

کوپن شماره ۱۷۲ شهری و ۷۲ روستائی برای دریافت سهمیه صابون در نظر گرفته شده است.لذا از کلیه هموطنان عزیز ساکن شهرها و روستاها درخواست میشود ضمن مراجعه تدریجی به عاملین فروش سهمیه خود را براساس هر نفر ۹۰ گرم‌دریافت کنند.

ضمنا اعتبار کوپنهای یاد شده تا ۱٥ شهریور سالجاری میباشد و عاملین فروش فرصت خواهندداشت تاآخر شهریور ماه سالجاری کوپنهای دریافتی را در تهران به شعب بانك صادرات و در شهرستانها به‌بانك استان تحویل داده و رسید دریافت کنند.

تالار پذیرائی یاقوت

آماده پذیرائی جشنهای عقد وعروسی ـ ٦٦٥٦۹۱

بسمه‌تعالی

«آگهی استخدام»

شرکت سهامی آب منطقه‌ای هرمزگان برای تکمیل کادر فنی و اداری خود به افراد مشروحه زیر نیاز دارد :

۱ـ لیسانس ریاضی یا فیزیک یا آمار یکنفر
۲ـ مهندس شیمی یک نفر
۳ـ دیپلم ریاضی ـ تجربی یا فنی (بومی) پنج نفر
٤ـ زمین‌شناس سه نفر

داوطلبان واجد شرایط و مومن و معتقد به نظام جمهوری اسلامی ایران میتوانند بدفتر نمایندگی شرکت در تهران ـ خیابان ولی‌عصر جنب سینما آفریقا ـ ساختمان شماره ۲ وزارت نیرو ـ طبقه اول دفتر نمایندگی‌آب‌هرمزگان یا بکارگزینی شرکت واقع در بندرعباس ـ بلوارشهید بهشتی مراجعه نمایند .

۱۸ م الف ـ ۱۰ر۲ر٦۲

شرکت سهامی آب منطقه‌ای هرمزگان

(بسمه تعالی)

اطلاعیه

بدینوسیله باطلاع کلیه دانشجویان دوره فوق لیسانس دانشکده‌های ابوریحان حضوری سابق، دماوندسابق ،پارس سابق، شمیران سابق ، پژوهشکده فرهنگ ایران و خدمات اجتماعی سابق ، میرساند که‌برای‌ثبت‌نام اولیه از تاریخ‌شنبه ۱۷ر۲ر٦۲ تا پایان وقت اداری روز سه‌شنبه ۲۰ر۲ر٦۲ بادر دست داشتن مدارک زیر به مجتمع دانشگاهی ادبیات وعلوم انسانی (کریمخان‌زند ، نبش آبان شمالی ، طبقه‌پنجم)مراجعه نمایند .

۱ـ اصل شناسنامه
۲ـ فتوکپی کامل شناسنامه ۲ نسخه
۳ـ ٦ قطعه عکس ٤×۳ جدید

براساس بخشنامه شماره ۳٦۳۱ /و مورخ ۳ر۲ر۱۳٦۲ توجه خواهران و برادران و مسئولین دانشگاهها را به نکات زیر جلب مینماید :

۱ـ ثبت‌نام اولیه فقط بمنظور تسهیل در امر نام‌نویسی نهائی و دقت در کار پذیرش دانشجویان توسط شورای پذیرش هر دانشگاه بوده و فعلا هیچگونه تاریخ دقیقی برای بازگشائی رشته‌های مذکور تعیین نگردیده است .

۲ـ از دانشجویانی که در جبهه‌های نبردحق علیه‌باطل هستند درصورتیکه نتوانند بموقع ثبت‌نام نمایند ، در تاریخ دیگری که باهم‌آهنگی با نهادهای مربوط تعیین میگردد نام‌نویسی خواهد شد .

۳٦٥۱ م الف

مجتمع دانشگاهی ادبیات و علوم انسانی

اطلاعیه هیئت بدوی بازسازی نیروی انسانی وزارت بازرگانی

از اسامی ذیل خواهشمند است ظرف مدت یکهفته از تاریخ درج این اطلاعیه به علت غیبت طولانی به هیئت بدوی بازسازی نیروی انسانی وزارت بازرگانی واقع‌در خیابان ولی‌عصر نرسیده به میدان ولی‌عصر مراجعه نمایند.

آقایان

۱ـ رمضانعلی ابارشی
۲ـ بهنام بازرگانی قزوینی
۳ـ پرویز موسوی
٤ـ اصغر ذوالفرخی
٥ـ سیروس صبوری کاشانی

خانمها

۱ـ فرین سرلتی
۲ـ نوریمان پورفتحی
۳ـ صدیقه منصوریان قرمگزلو
٤ـ شهیرحاج سید جوادی
٥ـ سیمین‌دخت صحت

۳٦۳۸ رم‌الف

هیئت بدوی بازسازی نیروی انسانی وزارت بازرگانی و ادارات کل تابعه

آ ـ ۱۱٥۳۹

بسمه تعالی

آگهی مزایده نوبت اول

شرکت سهامی آب مشروب بندرعباس تعدادی اتومبیل اسقاطی از قبیل لندرور ٤ سیلندر ـ لندرور٦سیلندرجیپ ـ جیپ‌استیشن‌وسیمرغ و کامیونت خاور و جرثقیل وزیان و موتورسیکلت و تراکتورودامپر و مخلوط‌کن بطوریکجا از طریق مزایده و با شرایط زیر بفروش میرساند .

۱ـ پیشنهاد دهندگان می‌توانند با مراجعه به شرکت سهامی آب مشروب بندرعباس از اتومبیلها و کامیونتهای مورد مزایده که در محل شرکت متوقف میباشند از نزدیک مشاهده نمایند .

۲ـ پیشنهاد دهندگان بایستی۲۰ درصد ازمبلغ‌پیشنهادی خود را به حساب ۲۸۹۸ این شرکت نزد بانک ملی ایران شعبه بندرعباس واریز و رسید آن را ضمیمه پیشنهاد خود نمایند .

۳ـ پیشنهاد دهندگانی که کمتر از ۲۰ درصد از مبلغ پیشنهادی خود را واریز کرده باشند به پیشنهاد آنان ترتیب اثر داده نخواهد شد .

٤ـ شرکت کنندگان در مزایده جهت‌بازدید می‌توانند از تاریخ درج این آگهی تا تاریخ ۲٥ر۲ر۱۳٦۲ همه روزه و غیر از روزهای تعطیل از ساعت ۷ صبح لغایت ۱٤ بعد از ظهربه آدرس ـ بندرعباس ـ جنب بیمارستان شهید محمدی انبار شرکت سهامی آب مشروب بندرعباس مراجعه نمایند .

٥ـ برنده مزایده بایستی یک هفته از تاریخ اعلام بقیه مبلغ پیشنهادی را کلا پرداخت و اقلام مورد مزایده رافورا دریافت و از انبار خارج نماید .

٦ـ درصورتیکه برنده مزایده انصرافحاصل‌نمایدسپرده بمنفع شرکت ضبط و نفر دوم برنده اعلام خواهد شد و سپرده بقیه شرکت کنندگان عینا مسترد میگردد .

۷ـ کلیه پیشنهادات تا تاریخ ۱۰ر۳ر۱۳٦۲ بایستی به شرکت سهامی آب مشروب بندرعباس رسیده باشند .

۸ـ کلیه پیشنهادات در روز ۱۷ خرداد و ساعت۹صبح در دفتر مدیریت عامل و با حضور هیئت مدیره و نماینده اداره کل دارائی استان هرمزگان باز و قرائت خواهد شد و حضور پیشنهاد دهندگان با در دست داشتن شناسنامه یا کارت شناسائی در جلسه مزایده آزاد است .

۹ـ شرکت کنندگان در مزایده می‌توانند از تاریخ ۲٥ر۲ر٦۱ لغایت ۱۰ر۳ر۱۳٦۲ همه روزه جهت دریافت فرم پیشنهاد به شرکت سهامی آب مشروب بندرعباس جنب بیمارستان دکتر شریعتی مراجعه نمایند .

۱۰ـ کلیه هزینه‌های کارشناس و چاپ آگهی به‌عهده برنده مزایده میباشد .

شرکت سهامی آب مشروب بندرعباس

آ ـ ۲۰۸۹

از فردا صبح در سینمای بخش فرهنگی بنیاد مستضعفان

آزادی (شهرفرنگ سابق)

هوچنین از فردا صبح در سینماهای

شهر تماشا. عصر جدید. حافظ

دادگاه ویژه

برجسته‌ترین اثر کارگردان نامی سینمای فرانسه

کوستاگاوراس

کارگردان آثار کوبنده‌ای چون: حکومت نظامی- زد- آقای رئیس جمهور

بسمه‌تعالی

آگهی مناقصه اقلام فاسد شدنی (سبزیجات، صیفی‌جات و میوه)

شماره ۱ ـ ۳ر۲ر٦۲

آماد پشتیبانی قرارگاه فرماندهی نداجا بیست و یکقلم مواد فاسد شدنی (سبزیجات ، صیفی‌جات و میوه) موردنیاز خود را در دو گروه طبق مقادیر و مشخصات مندرج‌دربرگ شرائط معامله از طریق مناقصه کتبی خریداری مینماید داوطلبان میتوانند برای کسب اطلاعات بیشتر ودریافت برگ شرایط و مشخصات مناقصه به دفتر آماد پشتیبانی قرارگاه مراجعه و پیشنهاد خود را طبق مفاد مندرج در برگ‌شرایط معامله تنظیم و حداکثر تا ساعت ۱۰ صبح روز ۲٥ر۲ر٦۲ به دفتر آماد واقع در پادگان کوهک به آدرس زیر تحویل و رسید دریافت نماید .

آدرس :میدان رسالت انتهای خیابان نیروی دریائی پادگان کوهک آماد قرارگاه ۳٦٤۰ م الف

آماد پشتیبانی قرارگاه فرماندهی نداجا

آ ـ ۱۱٥۳۸

اطلاعیه‌سفارت‌جمهوری اسلامی ایران در آنکارا

به گزارش خبرگزاری جمهوری اسلامی ازآنکارا: درپی اقدام عجولانه و فرصت‌طلبانه رژیم بعثی صهیونیستی عراق مبنی بر آزادی ۳۲تن از شهروندان سالخورده ایرانی ، سفارت جمهوری اسلامی ایران در آنکارا اطلاعیه‌ای در این زمینه انتشار داد.

براساس همین گزارش‌در اطلاعیه ضمن اشاره به‌اینکه اقدام اسلامی ـ انسانی جمهوری اسلامی‌ایران‌مبنی برآزادی ۳۲تن از اسرای معلول نظامی‌عراقی بااطلاع صلیب سرخ و دولت ترکیه انجام گرفته وبیان این نکته که رژیم حاکم برعراق برای تظاهر به صلح‌طلبی دست‌به اقدام ناشیانه‌زده آمده‌است: رژیم حاکم برعراق با این عمل خود حتی صلیب‌سرخ و دولت ترکیه را نیز در مقابل عمل انجام شده قرار داده است .

استمداد از مسئولین بیمارستانها

عکس بالامجتبی سالارطایفه در عملیات والفجر مرحله‌اول مفقود گردیده از کسانی که از نامبرده اطلاعی دارندتقاضا میشود باتلفن ۷۰٦۰۲۱ تماس گرفته و خانواده‌اش را از نگرانی خارج سازند .

فرمانده سپاه پاسداران جریان دستگیری سران حزب خائن توده را تشریح کرد

برادر محسن رضایی فرمانده کل سپاه پاسداران انقلاب اسلامی صبح دیروز به حضور امام خمینی رهبر انقلاب اسلامی و فرمانده کل نیروهای مسلح جمهوری اسلامی ایران رسید و گزارشهایی در مورد وضعیت سپاه، جریان دستگیری اعضای حزب خائن توده را به استحضار ایشان رساند.

وی در پایان این دیدار در یک گفتگوی رادیوئی گفت: در این دیدار، ابتدا آخرین گزارشها پیرامون دستگیری اعضای حزب خائن توده و وضعیت و تشکیلات این حزب، به طور مفصل به استحضار امام رسید و ایشان رهنمود های لازم را ارائه فرمودند.

وی افزود: سپس در ارتباط با مساله جنگ تحمیلی و ادامه نبرد، خدمت امام صحبت شد و گزارشاتی که داشتیم و برنامه هایی که برای آینده داریم، خدمت ایشان عرض شد و ایشان هم در این زمینه رهنمود های لازم را ارائه فرمودند که انشاءالله خدمت برادران رزمنده خواهم گفت.

وی افزود: مسائل و گزارشات دیگری هم در ارتباط با توطئه های داخلی خدمت امام عرض شدو ایشان‌درنهایت، به‌دقت‌درکارهاو مخصوصاحفاظت اخبار جبهه‌ها و اینکه‌اخبار جبهه‌هاحفظ شودودر مصاحبه‌ها، در صحبت‌ها و به طریق دیگر مسائل مربوط به جبهه‌ها گفته نشود، رهنمود هایی ارائه فرمودند که انشاءالله به همه برادران مسئول خواهیم گفت که آنها را رعایت کنند.

فرمانده سپاه پاسداران در تشریح جریان دستگیری سران حزب‌خائن توده گفت: چند ماه‌قبل‌اولین حمله‌ی ما، علیه حزب توده آغاز شد که در این عملیات که بسیار خوب و موفقیت آمیز بود، ابتدا اعضای‌هیات دبیران و کمیته مرکزی را دستگیر کردیم و آنها بعد از دو ماه اعترافاتی کردند و جمع بندی هایی شد. دستگیریهای مرحله‌ی دوم، پس از اعترافات دستگیر شدگان، از چند روز پیش‌آغازشدوطی آن، کادر های درجه یک و درجه دو حزب توده دستگیر شدند. الحمدلله الان کنترل و تسلط دردست ما است و کلیه کسانی که قصد خیانت‌و توطئه‌براندازی‌و کار های دیگری داشتند، دستگیر شدند و ما کاملا در این امر تسلط داریم.

برادر رضائی آنگاه از امت شهید پرور خواست که از هرگونه حرکت احساساتی خودداری و ازجو سازیها و شایعاتی که ممکن است مردم را به اعمالی وادار کند، شدیدا پرهیز کنند.

وی همچنین اظهار داشت: ما از کلیه اعضای حزب کثیف توده می خواهیم که خیلی سریع خود را به مراکز سپاه معرفی کنند و اسامی خود را بدهند. همچنین از مردم درخواست عاجزانه داریم که از دستگیری افراد بشدت پرهیز کنند.

وی افزود: ما بر حزب توده کنترل و تسلط کامل داریم و این بار برخلاف مساله منافقین وبنی‌صدر که در اوائل انقلاب ما تجربه‌ی خیلی بالایی نداشتیم، به‌دلیل تجربه و کار خوبی کشده کنترل در دست ما است. و لذا هیچکس نباید کسی را دستگیر کند. زیرا برادران سپاه حضور دارند و اگر لازم باشد، دستگیریها را ادامه می دهند.

فرمانده سپاه پاسداران تاکید کرد: تعداد زیادی از اینها که شاید مساله‌ای ندارند وازروی احساسات از این حزب هواداری می کنند، باید بدانند که مابا اینها اصلا کاری نداریم ومردم نیز نباید کنترل را از دست ما خارج کنند و مواظب شایعات و تحریکات باشند.

گروه کثیری از ضدانقلابیون درغرب کشور قلع وقمع شدند

در سلسله عملیات چند روز گذشته رزمندگان اسلام در پاکسازی میهن اسلامی از لوث وجود خائنین، گروه زیادی از ضد انقلابیون وابسته به شرق وغرب به هلاکت رسیده و یا زخمی شدند. همچنین ۴۹ تن از اعضاء و هواداران هسته های شهری گروهک های محارب دستگیر شدند.

به‌گزارش رسیده‌از قرارگاه‌حمزه سیدالشهداء: دلاوران کفرستیز لشکر اسلام متشکل از سپاهیان انقلاب اسلامی و ارتش جمهوری اسلامی ایران موفق شدند طی سلسله عملیات چند روز گذشته‌بادفع‌حرکات مذبوحانه ضد انقلابیون در مناطق پاکسازی شده نقاط کردنشین میهن اسلامی، گروه زیادی ازضدانقلابیون وابسته به شرق وغرب را بهلاکت رسانده و یا زخمی نمایند که در میان آنان تعدادی از سران گروهکهای الحادی و محارب، از جمله حسین فرهادپور یکی از سرگروههای نظامی حزب منحله دمکرات و همچنین مسئول تدارکات گروهک الحادی کومله دیده میشود.

براساس این گزارش: همچنین طی عملیات‌درون شهری سپاهیان اسلام برای کشف لانه های فساد ضد انقلابیون و خنثی‌نمودن توطئه های‌آنان‌ضربات کوبنده‌ای به‌تشکیلات پوشالی گروهک های ضد انقلاب در شهر های مهاباد، بوکان، دیواندره و دهگلان وارد شد که طی آن ۴۹ تن از اعضاء و هواداران هسته های شهری گروهک های محارب دستگیر شدند.

از سوی دیگردر ادامه فرار اعضای فریب‌خورده از تشکیلات گروهک های وابسته به استکبار جهانی و تسلیم آنان به مدافعین انقلاب اسلامی بیش از ۱۵۰ تن از فریب خوردگان گروهکها طی ماه گذشته خود رابه پایگاه های رزمندگان اسلام در منطقه کردستان تسلیم نمودند که در میان آنها تعداد زیادی از سران آنها منجمله علی‌حسن‌بانی عضو کمیته قضائی حزب منحله دمکرات در مهاباد و از اعضای کنگره پنجم‌حزب منحله دمکرات، ملاحسین احمدزاده از روحانی‌نمایان شهر سلماس که پس از انقلاب به حزب منحله‌دمکرات پیوسته بود، سلیمان آذری از اعضای اصلی حزب‌منفور دمکرات در پیرانشهر و محمد صالح احمدپورازروحانی‌نمایان شهر صائین‌دژ که بعداز انقلاب به گروهک الحادی کومله پیوسته و همچنین تعداد دیگری‌ازعناصر گروهک های مختلف حزبی جزو تسلیم شدگان می‌باشند.

چگونگی مراجعه برای سرمایه ـ گذاری در بخش صنایع کشاورزی اعلام شد

روابط عمومی وزارت کشاورزی و عمران روستائی اعلام کرد:

به اطلاع کلیه متقاضیانی که مایل به سرمایه‌گذاری در بخش صنایع کشاورزی در محدوده سان تهران می باشند میرساند که برای تصویب طرحهای پیشنهادی خود میبایست به کمیته صنایع کشاورزی استان تهران که در اداره کل کشاورزی و عمران روستایی استان تهران واقع در تقاطع خیابان استاد شهید مطهری و شریعتی، ساختمان شماره ۶۶۳، طبقه چهارم، تلفن ۸۴۳۰۷۷ دایر شده است مراجعه یاتماس حاصل کنند.

«ستون فقرات کشور» را

بقیه‌از صفحه اول

است که از حد یک نوکر و پادوهم پائین‌تر می‌مانند،خواه آن جامعه جامعه شوروی باشد یا جامعه آمریکا، آنچه مسلم است اینست که در اینصورت دیگر کارگر و کشاورز نمی‌تواند مدیر جامعه و زنده‌کننده آن باشد.

نکته مهم اینست که وقتی امام کارگران را مدیر جامعه و ستون فقرات کشور و اداره‌کننده مملکتها و زنده‌کننده عالم می‌خوانند بلافاصله تصریحا از کارگران کارخانه‌هو دهقانان و کشاورزان نام می‌برند و شاید این بدان خاطر باشد که آنها بارزترین مصداق برای واژه مستضعف‌و کارگر و امثال آن بشمار می‌روند.

هنگامی که می‌بینیم و می‌شنویم که رهبری انقلاب کارگران را «از ارزشمندترین طبقه و سودمندترین گروه» میدانند و «یکروز کارگران» را «از همه عمر سرمایه‌داران و فئودالها با ارزش‌تر» میخوانند و مهمتر از همه صریحا می‌گویند «عرق کارگر همان ارزش را و همان وضع‌رادارد که خون شهید دارد، ۱۱ر۲ر۶۰»، ما و شما در عرصه عمل و اجراء و تقنین و برنامه‌ریزی چه باید بکنیم و چه ملاحظه‌یی را باید درنظر گیریم؟ روی این تعابیر دقت کنید. آیا باید همین کارگرانی را که از ارزشمندترین‌ها هستند و یکروزشان ارزشمندتر از عمر سرمایه‌داران و فئودالها است و عرقشان مثل خون شهید است، دنیای امروز باید در عمل چنان به حال خود رها کندکه‌بگویندبرو ندخودشان باهمان سرمایه‌داران و زمینداران آزادانه‌به تراضی‌و توافق کامل برسند و قرارداد ببندند و ما هیچ نظارتی براین تراضی و توافق نخواهیم داشت تا ببینیم ماهیت وکیفیت آن چیست و آیا واقعا تراضی و توافق که البته امری‌لازم واساسی است تحقق یافته یا درپوشش ظاهری آن دهها نوع فریب و فشار پنهان و آشکار ممکن است وجود داشته باشد؟

راستی‌هم وقتی یکروز اینها از یک عمرآنهاارزشمندتر است ما در جهت حرکت خویش تامین مصالح و منافع‌و حقوق حقه کدام قشر از اقشار را باید یک ارزش بدانیم ولااقل مقدم بردیگری بشماریم؟ بسوی کدامیک و بسود کدامیک باید حرکت کنیم؟

کشتی: مسافران جام‌مدوید تعیین شدند

فدراسیون کشتی جمهوری اسلامی ایران اعضای تیم‌ملی کشتی آزاد ایران را جهت شرکت در مسابقات بین‌المللی جام الکساندر مدوید که ۳۰ اردیبهشت ماه تااول خرداد ماه سال جاری در ایالت مینسک شوروی برگزار می‌شود را معرفی نمود. این کشتی‌گیران در تاریخ ۲۷ اردیبهشت ماه به آن کشور اعزام خواهند شد.

از میان شرکت کنندگان ایرانی در مسابقات، کشتی‌گیران چون مجید ترکان، عسگری محمدیان، محمود سپیدرودی، خسرو پیشرو، محمود گنجی و علیرضا سلیمانی نفرات تیم ملی کشتی ایران هستند و بقیه نفرات از کشتی‌گیران صاحب نام و جوانی هستند که‌با نظر کمیته فنی برگزیده شده‌اند. دراین سفر تیم کشتی‌آزاد ایران‌را رمضان‌خدر مربی زحمتکش مازندرانی همراهی خواهد کرد.

اعضای تیم کشتی آزاد ایران جهت حضور در مسابقات شوروی (جام مدوید) بدین شرح است:

۴۸ کیلوگرم: مجید ترکان از مازندران
۵۲ کیلوگرم: برنده کشتی حسینپور و گل‌محمدزاده
۵۷ کیلوگرم: عسگری محمدیان از مازندران
۶۲ کیلوگرم: محمود سپیدرودی ومحسن کاوه از تهران
۶۸ کیلوگرم: خسرو پیشرو از زنجان
۷۴ کیلوگرم: الله‌مراد زرینی از باختران
۸۲ کیلوگرم: اسدالله محمدی از تهران
۹۰ کیلوگرم: برنده دیدار جانلو و امرالله بیرامی
۱۰۰ کیلوگرم: محمود گنجی از مازندران
۱۰۰+ کیلوگرم: علیرضا سلیمانی از تهران

این تیم را محمد اسدی (سرپرست) و بهروز جهانگیری (داور اعزامی) همراهی خواهند کرد.

نظر رئیس فدراسیون کشتی‌در مورد مسابقه سوخته‌سرایی و سلیمانی

مهدی شیرگیر رئیس فدراسیون کشتی جمهوری اسلامی طی گفتگوئی اظهار داشت: ایکاش تماشاگران درد مارا هم می‌دانستند و امکانات و توقعات خودشان را بررسی می‌کردند و آنگاه در مورد ما قضاوت می‌کردند، وی گفت: فدراسیون موظف است مسابقه‌برگزار کند و ورزشکاران مانیز آماتور هستند، خواستند بیایند و خواستند نیایند و ما نمی‌توانیم اجباری در این کار داشته باشیم، مع‌الوصف تماشاگران و دوستداران کشتی همحق دارند، دربعضی موارد به‌کارهایی اعتراض کنند از جمله نیامدن رضا سوخته‌سرائی که موجب آزرده خاطر شدن همه تماشاگران شد، امااینکه عده‌ای معدود تماشاگر فحش بدهند و صحنه‌های ناخوش‌آیندی به وجود بیاورند واقعا دردآور است و اینجا است که به مسئله ضرورت فرهنگ و بالابردن آن در جامعه ورزش پی‌می‌بریم، ولی با اینحال صبح روز مسابقه سه‌تن از کشتی‌گیران بنام‌های محمدحسن و محمدحسین محبی و رضا سوخته‌سرایی اعلام داشتند که ما نمی‌توانیم در مسابقات امروز (یکشنبه) حضور یابیم. برادران محبی به علت اینکه از ناحیه پا دچار ضرب خوردگی بودند می‌خواستند حاضر نشوند، ولی در گفتگوئی که‌با آنان داشتیم به‌آنها گفتیم که تماشاگران به خاطر ورزشکارانی چون شما به سالن می‌آیند و باید در مسابقه حاضر شوید.

برادران محبی جوانمردانه جواب مثبت دادند وروزمسابقه حاضرشدند، ولی‌درمورد رضاسوخته‌سرائی ایشان می‌گفتند که من حاضر نیستم به علت مسائل خانوادگی از جمله مریض بودن همسر و مسائلی از قبیل تهدید شدن در این روز حاضر شوم و بهتراست اگر مسابقه‌ای هم برگزار می‌شود، بعدهادر اردو باشد که ما وتنی چند از پیش‌کسوتان دراین زمینه و مشتاقان دیدار کشتی این‌دو پهلوان صحبت نمودیم ولی‌متاسفانه جواب سوخته‌سرائی منفی بود.

تیم کشتی فرنگی ایران به رومانی می‌رود

حشمت کهندل سرپرست کشتی فرنگی طی تماس تلفنی با سرویس ورزشی روزنامه، اطلاع داد که تیم کشتی فرنگی کشورمان در مسابقات بین‌المللی رومانی که در اوایل خرداد آغاز خواهد شد، شرکت خواهد نمود.

کهندل که از ویژگیهای خاص مسابقات انتخابی کشور در (کاشان) صحبت می‌کرد گفت: مسابقات انتخابی جوانان کشور که در کاشان برگزار شد با استقبال بی‌نظیری مواجه شد.

وی گفت: برای اولین‌بار ۱۸تیم که اکثرا تیمهای‌کامل بودند، در این مسابقات حضور پیدا کردند در میان کشتی‌گیران، جوانانی یافت می‌شدند که در صورت توجه می‌توانند پشتوانه محکم و خوبی برای کشتی فرنگی کشورمان باشند.

وی اضافه کرد: در این مسابقات کمیته فنی را پیش‌کسوتانی چون وفادار، محمد پذیرائی، رحیمیها، علی‌آبادی، مشتاقی تشکیل می‌دادند که در مورد نفرات تیم کشتی جهت حضور در مسابقات برون‌مرزی نظر خواهند داد.

وی گفت: این تیم راکه قراراست به رومانی‌برود ما جهت آماده‌سازی برای حضور در مسابقات جهانی کیف نموده‌ایم و قراراست که در جمع نفرات جوان تیم‌ملی تنی چند نیز از بهترینهای این وزن (بزرگسالان) نیز جای گیرند.

به سئوالات داوطلبان کنکور تلفنی پاسخ داده میشود

روابط عمومی فرهنگ و آموزش عالی اعلام کرد: به منظور آشنائی هر چه بیشتر داوطلبان شرکت‌کننده در آزمون سراسری سالجاری دانشگاهها و موسسات آموزش عالی کشور، و ضوابط و مقررات ثبت‌نام، و نحوه برگزاری آزمون سراسری، تعدادی از مسئولین دانشجوئی وزارت فرهنگ‌وآموزش عالی در برنامه‌ارتباط مستقیم رادیوئی که ازساعت ۱۶ تا ۱۷ر۳۰ روزپنجشنبه ۱۵ر۲ر۶۲ برگزار میشود شرکت خواهند کرد. کلیه داوطلبان می توانند سئوالات خود را پیرامون امتحان کنکور امسال، در طول این برنامه از طریق تلفنهای ۲۹۰۰۸۵ و ۲۹۰۰۸۶ مطرح و از سوی مسئولین جواب خود را دریافت دارند.

بسمه تعالی

آگهی مناقصه

شرکت مخابرات ایران در نظر دارد پروژه‌ای با مشخصات زیر را به مناقصه بگذارد:

مبلغ برآورد: ۱۴ر۶۵۰ر۸۲۱ چهاردهمیلیون‌وششصد و پنجاه هزارو هشتصد و بیست ویک ریال

موضوع: ساختمان مایکروویوتیپ H سقف مسطح با منبع آب + خانه نگهبانی + محوطه سازی و دیوارکشی کوه قوچ فیروزکوه

محل‌کار: فیروزکوه

کلیه شرکتهای پیمانکاری داوطلب مناقصه فوق که بوسیله دفاتر برنامه و بودجه استانها در گروه یک رشته ابنیه تعیین صلاحیت شده‌اند تقاضا میشود در صورتیکه مایل به انجام کار فوق میباشند حداکثر ظرف‌مدت ۷ روز اداری کتبا موافقت خود رابه اداره کل طرح، مهندسی ونظارت ساختمان اطاق۱۴۲۲واقع‌درخیابان دکتر علی شریعتی ساختمان شماره دو شرکت مخابرات ایران اعلام فرمایند.

۳۶۴۳ رم‌الف

اداره کل طرح، مهندسی‌ونظارت‌ساختمان

آ ـ ۱۱۵۴۹

بسمه تعالی

آگهی مزایده

شهرداری تهران تعداد ۴۹ قلم لوازم اسقاطی از قبیل دو دستگاه ماشین حساب NCR و ده عدد دستگاه‌معاینه چشم و مجموعه‌ای از آهن آلات ـ میز و صندلی وفایل‌ماشین تحریر و اثاثیه و لوازم اداری و ابزار فرسوده موجود در انبار هاشم آباد واقع در خیابان خاوران نرسیده بپاسگاه ژاندارمری را از طریق مزایده برابر مقررات و ضوابط آئیننامه معاملات شهرداری تهران بفروش میرساند.

داوطلبان مایل شرکت در مزایده میتوانند همه روزه غیراز ایام تعطیل با مراجعه بدفتر تدارکات شهرداری تهران واقع در خیابان دکتر فاطمی طبقه ۹ ساختمان مرکزی شهرداری اوراق مشخصات و شرایط مزایده را دریافت وپس از روئیت اجناس و واریز ۵ درصد مبلغ پیشنهادی بحساب سپرده ۱۵۱۱۳ شهرداری تهران در بانک مرکزی پیشنهادات خود رابا رعایت کامل مفاد اوراق مذکور تنظیم نموده بانضمام فیش بانکی و عین برگ مشخصات کذیل آن باقید قبولی امضاء شده باشد تا آخر وقت اداری‌روز ۲۷ر۲ر۱۳۶۲ بدفتر تدارکات شهرداری تهران تسلیم‌و رسید دریافت دارند پیشنهادات رسیده ساعت ۱۰ صبح روز ـ ۲۸ر۲ر۱۳۶۲ باحضور اعضاء کمیسیون مزایده در امور مالی باز و قرائت خواهد شد.

م الف ۳۶۴۸ آ ـ ۱۱۵۴۱

شهردار تهران

بسمه تعالی

آگهی مناقصه

شرکت مخابرات ایران درنظر دارد پروژه‌ای بامشخصات زیر رابه مناقصه بگذارد:

مبلغ برآورد: ۸ر۱۷۳ر۲۴۱ ریال (هشت‌میلیون‌و یکصدوهفتادو سه هزارو دویستو چهل‌و یک ریال).

موضوع: احداث انبار ۱۵ در ۱۵ جمشیدیه.

محل کار: تهران

ازکلیه پیمانکاران داوطلب مناقصه فوق که حائز شرائط رشته ابنیه‌گروه شخص حقیقی میباشندتقاضا میشود حداکثر ظرف ۷ روز اداری از تاریخ نشر آگهی برای دریافت فرمی که طی آن سئوالاتی در مورد وضع و مشخصات داوطلب مناقصه مطرح شده است باداره کل طرح، مهندسی و نظارت ساختمان واقع در خیابان دکتر شریعتی ساختمان شماره دو اطاق ۱۴۲۲ شرکت مخابرات مراجعه نمایند.

مدارک مذکور باید حداکثر ظرف مدت ۷ روزاداری تکمیل و عودت داده شود مدارک داوطلبان توسط کمیسیون رسیدگی به صلاحیت پیمانکاران بررسی وبرای داوطلب واجد شرایط دعوتنامه ارسال خواهد گردید.

م الف ۳۶۴۴

از طرف اداره کل طرح، مهندسی و نظارت ساختمان

آ ـ ۱۱۵۴۸

بسمه تعالی

اطلاعیه

بدینوسیله به آقای محمد علی مجد فرزند مصطفی متولد ۱۳۰۹ اطلاع داده میشود ظرف مدت ۱۵ روز پس‌از انتشار این اطلاعیه جهت رسیدگی به پرونده اتهامی خود در دادسرای انقلاب اسلامی مرکز شعبه ۳۰ واقع در چهارراه شهید قدوسی‌حضور یابند.

در غیر اینصورت در غیاب وی پرونده رسیدگی و اقدام قانونی بعمل خواهد آمد.

دادسرای انقلاب اسلامی مرکز واقع درچهارراه شهید قدوسی ـ دادیارشعبه ۳۰

آ ـ ۱۱۵۱۰

بسمه تعالی

آگهی تملك اراضی شهری‌شهرستان‌مرودشت

سپاه پاسداران انقلاب اسلامی مرودشت در اجرای قانون اراضی شهری باتوجه بماده ۴۴آئین‌نامه اجرائی قانون مذکور اصل تملک اراضی پلاک ۱۸ فرعی از ۱۰۰ اصلی واقع در بخش ۵ فارس قطعه ۲موسوم ببشتیجان بساحت ۷۵۰۰۰۰ هزار متر مربع معادل (هفت هکتارو نیم) برای سپاه پاسداران انقلاب‌اسلامی مرودشت واقع در شمال فرمانداری را دارد بدینوسیله باطلاع کلیه مالکین و صاحبان سایر حقوق مربوطه به پلاک مذکور میرساند ظرف مدت ۵ روز پس از انتشار آخرین آگهی با همراه داشتن کلیه مدارک جهت واگذاری زمین خود بنمایندگی اداره کل زمینهای شهری واقع در مرودشت مراجعه نمایند، این آگهی در دو نوبت بفاصله ده روز انتشار می‌یابد بدیهی است پس از انتشار مهلت مقرر و عدم مراجعه براساس تبصره ۲ ماده ۹ قانون اراضی شهری اقدام مقتضی بعمل خواهد آمد، درضمن پلاک مذکور ازطرف کمیسیون موضوع ماده قانون اراضی شهری دائر وزیر کشت تشخیص داده شد و در صورت داشتن اعتراض به نظریه کمیسیون میتوانند در مهلت مندرج در ماده ۱۲ قانون اراضی شهری برای اعتراض استفاده نمایند.

ومن‌الله‌التوفیق

سپاه پاسداران انقلاب اسلامی مرودشت

آ ـ ۲۰۸۲

بسمه تعالی

آگهی مناقصه شماره ۱۲ر۶۲

شرکت مخابرات ایران ۸۰۰۰ متر مکعب شن و ۳۵۴۰۰۰ متر مکعب ماسه مورد نیاز خود را براساس شرایط مناقصه و طرح قرارداد تحویل انبار شماره ۱واقع درجاده جنوبی کرج ـ خیابان خلیج مرکزی پشت انبارکود شیمیائی از طریق مناقصه خریداری مینماید.

داوطلبان شرکت در مناقصه میتوانند همروزه بجز ایام تعطیل در ساعات اداری به دبیرخانه اداره کل خرید وقراردادها واقع در خیابان دکتر علی شریعتی بالاتر از چهار راه شهید قدوسی ساختمان شماره ۵ طبقه دوم اتاق ۲۰۷ مراجعه و با ارائه رسید پرداخت مبلغ ۵۰۰ ریال بحساب ۹۰۰۱۸ شرکت مخابرات ایران نزد بانک ملی ایران شعبه دکتر علی شریعتی اسناد مناقصه را که عبارت از شرایط مناقصه و طرح قرارداد میباشد دریافت و باتوجه کامل به مندرجات آنهارا امضاء نموده وبا ضمیمه پیشنهاد خود در دو پاکت الف و ب بوصف مشروحه درشرایط مناقصه تا آخر وقت اداری روز شنبه ۳۱ر۲ر۶۲ به دبیرخانه اداره کل خرید و قراردادها به نشانی فوق‌الذکر تسلیم و رسید دریافت نمایند.

پیشنهادهای رسیده تا موعد مقرر در ساعت ۱۰صبح روز یکشنبه ۱ر۳ر۶۲ در اتاق کمیسیون مناقصه شرکت مخابرات ایران بنشانی خیابان دکتر علی شریعتی بالاتر از چهار راه شهید قدوسی ساختمان شماره ۵ طبقه دوم اتاق ۲۰۹ باز و خوانده خواهد شد.

حضور پیشنهاد دهندگان یا نماینده مجاز آنها باارائه معرفینامه در کمیسیون مناقصه آزاد و شرکت مخابرات ایران در رد یک یا تمام پیشنهادهای رسیده مختار است. ضمناسپرده شرکت‌در مناقصه‌شرکت کنندگانی‌که پیشنهادشان درمناقصه مردود اعلام شود بلافاصله آزاد خواهد شد.

م الف ۳۶۴۲

اداره کل خرید و قراردادها
شرکت مخابرات ایران

آ ـ ۱۱۵۵۰

بسمه تعالی

جمهوری اسلامی ایران
وزارت نفت

آگهی دعوت شرکت‌های پیمانکاری به مناقصه

شرکت ملی نفت ایران ـ طرح گازطبیعی کنگان درنظرداردا‌جرای پروژه‌ای بامشخصات اصلی زیر رابه مناقصه بگذارد.

کل‌مبلغ برآوردکار: حدود دویست وپنجاه میلیون ریال.

موضوع و شرح‌خیلی‌مختصرازنوع‌عملیات، خط انتقال نیروی ۶۶ کیلوولتی (دومداره) به طول تقریبی ۱۹ کیلو متر، خطوط انتقال نیروی ۳۳ کیلو ولتی مجموعا ۲۱ کیلو متر احداث ایستگاه ترانسفورماتور ۱۰۰کیلوولت آمپرو‌ولتاژ ۳۳ کیلوولت به ۳۸۰ ولت‌خط‌انتقال نیروی ۱۱ کیلوولتی بطول ۱۰ کیلومتر،خطوط انتقال نیروی ۳ر۳ کیلوولتی مجموعا بطول تقریبی ۱۴ کیلومتر، ایستگاه‌ترانسفورماتور کاهنده بظرفیت ۳ مگاولت آمپر وولتاژ اولیه ۶۶ کیلوولت مجهز به کلید قطع کننده اصلی‌و فیوزها وسایرمتعلقات، ایستگاه‌ترانسفورماتور کاهنده ۶۶ به ۱۱کیلوولت این ایستگاه شامل دو عدد ترانسفورماتور هریك به ظرفیت ۱۵ مگاولت آمپر و دو عدد کلید قطع کننده ۶۶کیلوولتی و یك ترانسفورماتور ۱۵۰ کیلوولت آمپر برای مصرف داخلی و ضمنااین ایستگاه مجهز به کلیدهای ۱۱ کیلوولتی نیز خواهد بود.

محل انجام‌کار: منطقه جم وریز واقع در استان بوشهر.

از کلیه شرکت‌های پیمانکاری داوطلب مناقصه فوق که حائز شرایط مشروح در رتبه ۳ از گروه ۴ رشته تخصصی شبکه‌برق‌شهری و روستایی میباشند تقاضا میشود حداکثر ظرف ۷ روز اداری از تاریخ نشراین آگهی برای دریافت فرمی که طی آن سئوالاتی در مورد وضع ومشخصات‌شرکت‌داوطلب‌مناقصه وشرکاوسهامداران آن مطرح‌شده‌است‌بدفتر طرح گاز طبیعی کنگان واقع در تهران ـ همدان ولیعصر ـ ابتدای بلوار کشاورز ـ شماره ۲۷ مرکزی شهر مراجعه نمایند فرم مذکور باید حداکثر ظرف مدت ۷ روز اداری تکمیل و عودت داده شود.

ارسال فرم و مدارك آن هیچ‌نوع تعهدی برای دعوت شرکت متقاضی به مناقصه برای شرکت ملی نفت ایران ایجاد نمیکند.

طرح گاز طبیعی کنگان شرکت ملی نفت‌ایران

نیازمندیهای اطلاعات
تلفنی آگهی میپذیرد
۳۱۱۰۷۱-۸۳

بسمه تعالی

آگهی دعوت به‌همکاری

سازمان خبرگزاری جمهوری اسلامی جهت تکمیل‌وتقویت نیروی انسانی دفاتر نمایندگی های خارج از مرکز خود وایجاد دفاتر ونمایندگیهای جدید در شهرستانها دارندگان تخصصهای مورد نیاز زیر را (منحصرا اربین‌آقایان) باتوجه بشرایط زیر دعوت بهمکاری مینماید.

شرایط عمومی

۱ـ معتقد به جمهوری اسلامی و متدین بیکی‌از ادیان رسمی کشور
۲ـ اشتهار بحسن اخلاق و عدم سوء سابقه با معیارهای اسلامی
۳ـ دارا بودن برگ پایان خدمت وظیفه یا معافیت دائم
۴ـ عدم اشتغال در سایر وزارتخانه‌ها و موسسات دولتی یاوابسته بدولت
۵ـ حداکثر سن ۴۰ سال تمام

ردیف	شغل	محل جغرافیائی خدمت	تعداد مورد نیاز	شرایط احراز شغل
۱	کارشناس امور خبری	تبریز ـ ارومیه ـ زنجان ـ اردبیل ـ شیراز ـ بوشهر ـ زاهدان ـ یاسوج ـ ایلام ـ همدان ـ سنندج ـ خرم آباد ـ شهرکرد ـ اردستان ـ سمنان ـ ساری ـ اهواز ـ بندرعباس ـ قزوین (هرکدام یک نفر)	۱۹	دارابودن مدرک تحصیلی لیسانس در یکی از رشته‌های علوم اجتماعی بمفهوم عام مرجحا ارتباطات اجتماعی روزنامه نگاری و حقوق سیاسی و آشنائی بمسائل اجتماعی روز
۲	خبرنگار و عکاس	تبریز ـ ایلام ـ ساری (هرکدام دونفر) اردبیل ـ بوشهر ـ زاهدان ـ همدان ـ سنندج ـ خرم‌آباد ـ باختران ـ گرگان ـ شهرکرد ـ اردستان ـ یزد ـ سمنان ـ اهواز ـ بندرعباس ـ قزوین (هر کدام یک نفر)	۲۱	دارابودن مدرک تحصیلی دیپلم کامل متوسطه‌و آشنائی بمسائل سیاسی و اجتماعی‌و فن عکاسی

قابل توجه

۱ـ همکاری داوطلبان تا کسب مجوز استخدام‌رسمی بصورت قراردادی خرید خدمت خواهد بود.
۲ـ پذیرفته شدگان مدتسه مامرا بصورت کارآموزی خواهند گذراند و در این مدت حقوق دوره کارآموزی دریافت خواهند داشت.
۳ـ ارسال فرمهای درخواست استخدام هیچگونه تعهد استخدامی ایجاد نخواهد کرد.
۴ـ افراد بومی ساکن منطقه حق تقدم خواهندداشت.

داوطلبان واجد شرایط میتوانند فرم درخواست‌زیر را بانضمام دو قطعه عکس حداکثر تا ده روز بعدازانتشار آگهی به آدرس زیر ارسال دارند:

(تهران ـ خیابان ولیعصر ـ روبروی دوراهی‌یوسف آباد ـ سازمان خبرگزاری جمهوری اسلامی ـ اداره کارگزینی).

تذکر:

بدرخواست هائیکه بعداز تاریخ مذکور ارسال شده باشد ترتیب اثر داده نخواهد شد.

فرم درخواست شغل‌از سازمان خبرگزاری جمهوری اسلامی

نام خانوادگی ـ نام ـ نام پدر ـ شماره شناسنامه
محل صدور ـ تاریخ تولد ـ مدرک و رشته تحصیلی
وضع خدمت وظیفه ـ عنوان شغل مورد درخواست (فقط یک شغل)
محل جغرافیائی مورد تقاضا (فقط یک محل)
آدرس کامل ـ شماره تلفن
تاریخ تکمیل فرم ـ امضاء داوطلب

تذکرات:

کارت ورود بجلسه امتحان داوطلبان در تاریخ ـ ۳ر۳ر۶۲از ساعت ۱۴ر۵ تا ۱۹در محل خبرگزاری جمهوری اسلامی در تهران توزیع خواهد شد.
تاریخ و محل امتحان در کارت ورود بجلسه قید خواهد شد.

مواد امتحانی

۱ـ آزمون تخصصی شامل (مسائل روز ـ مسائل ارتباط جمعی، سیاسی، اقتصادی، اجتماعی و فرهنگی) میباشد
۲ـ آزمون عمومی شامل (مسائل سیاسی ایدئولوژیک واجتماعی) میباشد.

م الف ۳۶۴۹ آ ـ ۱۱۵۴۳

سمینار سراسری معاونین سیاسی استانداریها و مسئولان دفاتر سیاسی استانها از دیروز آغاز شد

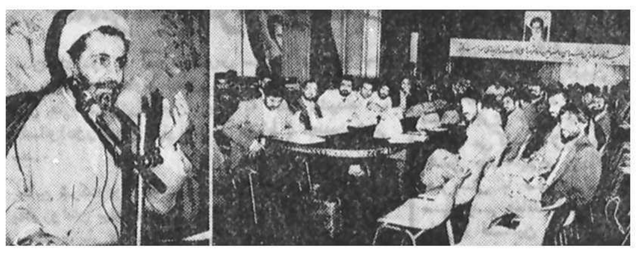

اولین سمینار سراسری معاونین‌سیاسی‌استانداریها ومسئولین دفاتر سیاسی استانها صبح دیروز با حضور حجت‌الاسلام ناطق‌نوری وزیر کشور با تلاوت آیاتی‌از کلام‌الله مجید در محل وزارت کشور آغازبکارکرد.

در این گردهمائی حجت‌الاسلام ناطق‌نوری وزیر کشور، طی سخنانی ضمن گرامیداشت سالروزشهادت علامه بزرگوار استاد آیت‌الله مطهری و روز معلم، به شرایط سیاسی ـ اجتماعی کشورما و حساسیت مسئولیت های دست‌اندرکاران اشاره کرد و با تشریح شعار نه شرقی، نه غربی وبه اجرا در آوردن آن در کلیه زمینه‌ها گفت: بخاطر حفظ‌واجرای این شعار، درعمل ازسوی مزدوران شرق وغرب وایادی داخلی آنها تلاش های مذبوحانه فراوانی بعمل آمد که موجب‌وارد آمدن ضایعاتی به انقلاب اسلامی شد، ولی انعطاف ـ ناپذیری ملت مسلمان ایران ومسئولین، بویژه رهبر بزرگ انقلاب اسلامی در برابر این دو خط باعث حفظ انقلاب وپویندگی آن گردید.

وی در قسمتی دیگر از سخنانش گفت: شرق ابتدا فکر می‌کرد که انقلاب اسلامی پس از بریدن از آمریکا ناچار است به شرق رو آورد و از شعارنه‌شرقی نه‌غربی ملت ایران فقط قسمت نه غربی آن را باور داشتند ووجود مزدورانی همچون حزب توده این حدس آنها را تقویت میکرد، ولی باگذشت زمان، کم‌کم متوجه شدند که این انقلاب در عین‌نبرد با غرب، با شرق هم سرسازش ندارد.

وزیر کشور در ادامه افزود: موضع بحق انقلاب اسلامی ایران در عمل، شعار نه شرقی نه غربی‌است که عامل‌حفظ انقلاب اسلامی در برابرهمه توطئه‌های‌داخلی وخارجی ابرقدرتها و موجب‌بخطر افتادن منافع آنهادر منطقه و صدور انقلاب اسلامی می‌باشد که اگر هریك از دوابرقدرت بخواهند به اقدامی علیه ایران اسلامی دست بزنند، عامل جنك جهانی خواهند شد.

حجت‌الاسلام ناطق نوری‌در بخش‌دیگری‌ازسخنانش به مسئولیت ووظایف مسئولین دفاتر سیاسی‌استانداریها دربرخورد با مسائل سیاسی ـ امنیتی استانها، نهادهای انقلابی، روحانیون و ائمه جمعه، شوراها، تقسیمات کشوری مرزها وعشایر، امور اجتماعی مردم اشاره و برایفای این وظایف بنحو احسن تاکید کرد.

این گردهمائی طی ٤روز باتشکیل کمیسیونهائی ضمن تبادل‌نظر با ادارات مختلف وزارت کشور، مسائل گوناگون استانها رابررسی خواهد کرد.

نخستین دسته از افسران و درجه‌داران سیاسی ـ ایدئولوژیك ارتش، فارغ‌التحصیل شدند

سرویس نظامی اطلاعات ـ بمناسبت سالگردشهادت‌استاد شهید مرتضی مطهری وروز معلم، مراسم جشن فارغ ـ التحصیلی اولین دوره دانشجویان افسری ودرجه‌داری رسته سیاسی ـ ایدئولوژیک ارتش جمهوری اسلامی ایران درمرکزآموزش سیاسی ـ ایدئولوژیک ارتش برگزار شد.

به گزارش‌خبرنگارسرویس نظامی اطلاعات: دراین‌مراسم که تیمسار ظهیرنژاد رئیس ستاد مشترک ارتش،سرهنگ سلیمی وزیر دفاع، چند تن‌از مقامات کشوری و نمایندگان مجلس شورای اسلامی، حجت‌الاسلام صفایی رئیس اداره سیاسی ـ ایدئولوژیک ارتش جمهوری اسلامی‌ایران و مدیریت‌های تابعه حضور داشتند، ابتدا حجت‌الاسلام اکبری مدیر مرکز آموزش سیاسی ـ ایدئولوژیک مطالبی پیرامون چهارمین سالگرد شهادت استاد شهید مطهری بیان داشت وچگونگی‌فعالیت مرکز آموزش را تشریح‌کرد، سپس سرودی توسط فارغ‌ـ التحصیلان اجرا شد وبدنبال آن نماینده‌دانشجویان‌مطالبی در زمینه وظایفی که درآینده بعهده خواهند داشت بیان کرد.

در ادامه این مراسم‌فارغ‌ـ التحصیلان رتبه‌های اول و دوم و سوم جوایز خودرا از حجت‌الاسلام‌صفایی‌دریافت کردند.

حجت‌الاسلام صفایی نیز مطالبی پیرامون سالگرد شهادت استاد مطهری و آثار فکری این شهید عالیقدر و چگونگی تشکیل‌رسته‌سیاسی‌ـ ایدئولوژیک ونحوه‌آموزش آن بیان کرد و در پایان به تشریح نقش ارتش بعد از پیروزی انقلاب اسلامی پرداخت.

اهدای ۳ مدال طلا به غرفه‌ایران در نمایشگاه بین‌المللی ونزوئلا

روابط عمومی مرکز توسعه صادرات ایران اعلام‌کرد: روز ۱۱ اردیبهشت در مراسمی سه مدال طلا به غرفه دولت جمهوری اسلامی ایران در نمایشگاه بین‌المللی «والنسیا» در کشور ونزوئلا اهداء شد.

دولت جمهوری اسلامی ایران نخستین بار در این نمایشگاه بین‌المللی شرکت کرده و انواع کالا های ایرانی بویژه مصنوعات و کالا های صادراتی خود را به معرض نمایش گذاشته است. همچنین در مراسمی خاص توسط شهردار «والنسیا» دیپلم مخصوص شرکت مرکز توسعه صادرات ایران در نمایشگاه «والنسیا» به نماینده این‌مرکز اهداء شد. روابط عمومی مرکز توسعه صادرات ایران همچنین اعلام کرد:غرفه های دولت جمهوری اسلامی‌ایران در نمایشگاه های بین‌المللی خارج از کشور همیشه ازجاذبه های خاصی برخوردار است و با استقبال طبقات مختلف مردم مواجه میشود و در سال جاری در نمایشگاه های بین‌المللی «لاینیرک»، «برونو» و «والنسیا» موفق به کسب ٥ مدال طلا و دیپلم های مخصوص از نظر ترکیب کالا و محتوای غرفه شده است این نمایشگاه دیروز بکار خود پایان داد.

قدس گشت

تور مشهد کاشان گلابگیری شمال رامسرو شیراز.
۹۳٤۲۸۳
آ ـ ٦۰٤۰

حزب توده اصولا بـه جاسوسی و جمع آوری اطلاعات به نفع شوروی پایه‌ریزی شد

بقیه‌ازصفحه۳

مصاحبه با دیگر اعضای حزب خائن توده

برای تبیین هرچه بیشتر جاسوسی و چگونگی آن، از برخی از افراد، عناصری که در رده های بالاومراکز کلیدی‌حزب توده‌جای‌داشتند و در متن جریان جاسوسی شرکت فعال کرده بودند و عضو سازمان‌های‌جاسوسی وابسته به قدرت‌های‌خارجی بودند،مجری‌بحث ازاعضای دیگرحزب‌خائن‌توده‌خواست که ضمن معرفی خود،تاریخ عضویت و موارد جاسوسی خودشان‌را شرح بدهند.

من رفعت محمدزاده عضو کمیته مرکزی و عضوهیات سیاسی کمیته مرکزی حزب توده ایران هستم.مسئولیت هائی‌کمن در رهبری‌داشتم، عبارتند از:

مسئول شعبه آموزش و مسئول شعبه پژوهش. من درسال ۱۳۳۰ که‌بشوروی مهاجرت کردم ازمردادهمان سال به عضویت «ک.گ.ب» درآمدم و دراین عضویت تا زمان دستگیری عضو آن بودم.

من احمد علی رصدی عضو کمیته مرکزی حزب توده ایران، مسئول‌شعبه بازرسی و رسیدگی سازمان ایالتی ایران و عضو شعبه‌بازرسی ورسیدگی‌کمیته مرکزی‌حزب توده ایران، از اواخر سال ۱۳۲٥ که به‌اتحاد شوروی رفتم، در آنجا بعد از چند سال یعنی حدودا از سال های ۱۳۲۹ و ۱۳۳۰ از طرف کمیته امنیت شوروی بمن پیشنهاد شد و من این پیشنهاد راپذیرفتم که باآنها همکاری داشته باشم.اصولا این رابطه در زمینه مسائل کاری بود. ومسائل کاری عبارت از این بود که عده‌ای از اعضای حزبی در آنجا فعالیت می‌کردند و در این فعالیت‌ها بعضی مسائلی‌پیش می آمد که بطور کلی آنها دراین‌موردازمن‌نظرخواهی می‌کردند ومن توضیح می دادم. بعداز انقلاب اسلامی که به ایران آمدم، در اینجا به اتفاق دو نفر دیگر از اعضای حزب، یک شرکت تجارتی تشکیل دادیم که این شرکت ضمن پرداختن بکار های تجارتی، بعضی از کار های جاسوسی را هم انجام می‌داد.

محمد علی رصدی درمورد تماس با ماموران ک.گ.ب و چگونگی آن و همچنین مدت عضویت در ک.گ.ب گفت: بعداز پیروزی انقلاب من سه بار بخارج از جمله به اتحاد شوروی رفتم.در آنجا دوبار من با مامور «ک.گ.ب» که قبلا با هم تماس داشتیم، رابطه گرفتم و با او ملاقات کردم به‌این ترتیب از سال ۱۳۳۰ مدت ۳۲ سال عضو سازمان جاسوسی ک.گ.ب بودم.

من ... آوانسیان عضو کمیته مرکزی و مسئول تدارکات حزب توده باید توضیح‌دهم که بعدازانقلاب رابط حزب‌بامقامات شوروی بودم و اطلاعات جمع‌آوری شده بوسیله حزب را در اختیار مأمورین شوروی قرار می‌دادم.

برخوردهای منافقانه حزب

محور چهارم بحث پیرامون برخوردهای‌دوگانه‌ومنافقانه حزب خائن توده در مقابله با نظام جمهوری اسلامی است.

دراین قسمت از بحث‌مجری ازعضو دیگرحزب خواست که ضمن معرفی، مسئولیت های خود را در حزب خائن توده بیان کند

من کیومرث زرشناس، سال ۱۳٤۰ در اروپای غربی وارد حزب توده ایران شدم، مسئول سازمان جوانان در اروپای غربی عضو کمیته مرکزی و مسئول سازمان جوانان توده بودم. و مجموعا مدت ۸ سال یعنی‌از سال ۱۹۷٥ عضو سازمانهای جاسوسی کشور های‌بلوک شرق بودم.

وی در زمینه برخوردهای دوگانه و منافقانه حزب‌توده و در مقابله با جمهوری اسلامی گفت:

بهتر اینست‌که کمی‌به عقب برگردیم. اگربه‌تاریخ حزب‌نظر بیاندازیم، می‌بینیم که ازهمان بدو تشکیل، وارد کابینه قوام‌السلطنه شده و دراوج جنبش ملی شدن صنعت‌نفت، باشعار «نفت باید در سراسر ایران ملی‌شود» مخالفت می‌کند.

فقط نفت جنوب را مطرح کرده و با ایجاد تظاهرات گوناگون، و اعتصابات کارگری باعث این شده که زمینه برای کودتای ۲۸مرداد آماده شود و بعدازکودتاهم می‌بینیم که بعضی از رهبران آن باحکومت شاه وساواک ساخته‌اند، و عده‌ای دیگر فرار کردند که همه اینها را بجز خیانت وبجز پشت‌پازدن به منافع مردم چیز دیگری نمیشود گفت.

همزمان با رفرمهای شاه، بعدا در سالهای ۱۳٤۹ مطرح کرد که شاه باید سلطنت کند نه حکومت. در مجموع اگر همه اینها را درنظر بگیریم، خواهیم دید که تاریخ حزب یک تاریخ سازش و خیانت است. بعداز پیروزی انقلاب، حزب بخاطر این گذشته و بخاطر اینکه در مردم هیچ‌گونه پایه‌ای‌نداشت و گذشته خودش رابشکلی تبیین بکند، از دو تاکتیک‌مختلف استفاده کرد.

یکی اینکه‌دست به‌انتشارات وسیعی زدکه‌همه‌این‌سئوالات را به آنان (مردم) جواب بدهد. از طرف‌دیگر خواست که با تکیه بر خط امام و نفوذ معنوی حضرت امام در میان مردم، گذشته‌را بشکلی تبیین بکند. در همین‌جاست‌که می‌بینیم بعداز اعلام تشکیل شورای انقلاب‌توسط‌امام، این شورا را تایید میکند و به قانون اساسی رای میدهد. و تمام تظاهرات و میتینگها و تمام مراسمی‌که‌از طرف‌رهبری انقلاب دعوت میشود، همه آنها را تائید میکند و دعوت میکند که در این مراسم‌ها توده‌ایها شرکت کنند، یعنی‌به ظاهر خط امام‌را تائیدمیکرد. منتهی تائید خط‌امام در جهت ترمیم گذشته خودش بود. البته شعار نه‌شرقی ونه‌غربی، خط امام، از طرف حزب توده رعایت نمیشد. اگردقت کرده باشید،در مسئله‌بین‌المللی و ایران،تابع سیاست‌خارجی اتحاد شوروی‌بودیم ومسئله افغانستان را تایید کردیم، آمدن‌ترکی‌و بعدازآن‌حفیظ ـ الله امین و بعد ببرک‌کارمل‌و همچنین ورود ارتش سرخ‌به افغانستان همه‌موردتائید قرار گرفت. در صورتیکه این سیاست مورد تائید خط امام و جمهوری اسلامی ایران نبود. نه وزارت‌امور خارجه جمهوری اسلامی ایران آنرا تائید میکرد و نه دولت ونه خود شخص‌امام. علاوه‌براین در ارتباط با جنگ عراق با ایران، تجاوز دولت بعثی صهیونیستی صدام بخاک عزیز کشور ما،می‌بینیم که به ظاهر با جنگ مخالفت می‌کند، ولی‌بادادن اسلحه شوروی به عراق و رابطه سیاسی ـ نظامی شوروی با عراق، کلمه‌ای حرف‌نمی‌زند. و هنگامی که موشك‌های‌ساخت‌شوروی خاك دزفول را بمباران می‌کنند و هزاران کودك، زن ومرد در اینجا شهید می‌شوند، می‌بینیم که راجع به این مسئله هم ماموضعی نمی‌گیریم. علاوه بر اینها باید گفت که ما در مجموع نسبت به دولت جمهوری اسلامی ایران صادق‌نبودیم. نفوذ در ارگانهای دولتی و جمع‌آوری اسناد دولتی، تدارك چاپخانه‌مخفی‌وتحویل ندادن سلاح، همه اینها بیانگر اینستکه، بفکر سرنگونی جمهوری اسلامی ایران بودیم. خوب‌مردم‌می‌پرسند، شما که سازمان قانونی وعلنی می‌خواهید باشید، دیگر این‌تدارکات بخاطر چیست؟ و اینهاهمه نشان از عدم صداقت مابوده است.

موضع حزب توده در برابر منافقین

مسئله‌ای که خیلی مهم است اینستکه از همان ابتدای شروع جریانات‌غائله کردستان مابا باند قاسملو و حزب دموکرات‌کردستان مخالفت شدیدی کردیم و با آنها در تضاد بودیم که روزنامه مردم شاهد است. و همچنین بعد از مصاحبه های مختلف مسعود رجوی، روزنامه مردم‌نیزعلیه‌سیاست آنها مرتبا مقاله می‌نوشت. منتهی این اواخر اوضاع قدری تغییر کرد و اینطور بنظر خوانندگان می‌آیدکه طبیعی هم هست، که‌ما در مسئله کردستان و درمسئله منافقین سکوت کردیم و یك سکوتی در نشریات ما وجود دارد. این از زمانی است‌که یك‌جاسوس شوروی با کیانوری ملاقات کرد و به او گفت که باید نسبت به این دو سازمان (منافقین و دموکرات کردستان) کمی مدارا کرد.

وی افزود:

مسئله دیگری که خیلی روشن است، عدم صداقت باوزارت کشور و دادستانی انقلاب است. مالیست‌رهبران را تنها ۲٤ نفر ذکرکردیم، در حالیکه بیش از این تعداد است ودر اینجا هم صداقت نداشتیم. بظاهر از خط امام دفاع کردیم ولی‌در باطن باشایعه پراکنی علیه مسئولین کشور و کسانی‌که شبانه‌روز برای جمهوری اسلامی زحمت می‌کشند، بااین مسایل خط امام را لوث می‌کردیم. همه می‌دانند که شعار «استقلال، آزادی، جمهوری اسلامی» شعاری است که مردم با خون خودشان نوشتند. قبل از انقلاب در تظاهراتها این شعار وجود داشت و بعداز انقلاب هم بود. ما در اینجا شعار «استقلال، آزادی، عدالت‌اجتماعی» را مطرح‌می کردیم که در حقیقت نفی جمهوری اسلامی بوده همه این مسایل‌را اگر شما به آن توجه کنید، متوجه خواهید شد که این یك برخورد منافقانه و دوگانه‌ای بوده است.

قیمت کالاهای خوراکی در خرده فروشیها هفته گذشته افزایش یافت

اداره آمار اقتصادی‌بانك‌مرکزی ایران درگزارشی وضع برخی از کالاهای خوراکی در سطح خرده‌فروشی در تهران در هفته منتهی به نهم اردیبهشت ماه جاری‌را به این شرح اعلام کرد:

در هفته مورد گزارش، بهای اکثر فرآورده‌های لبنی مختصری بالا رفت و قیمت تخم مرغ ثابت ماند. در این هفته نیز در قیمت انواع برنج سهمیه‌بندی تغییرات عمده‌ای حاصل نشد ولی قیمت اکثر اقلام حبوب ترقی کرد. در هفته جاری نیز کاهش عرضه سیب و پرتقال در سطح شهر ادامه داشت و قیمت‌آنهاهمچنان رو به افزایش بود. در گروه سبزیهای تازه، با کاهش عرضه برخی از اقلام آن نظیر لوبیا سبز، گوجه فرنگی کدو سبز و نعناع، قیمت آنها ترقی کرد، ولی بهای سایر اقلام این گروه به سبب افزایش عرضه پایین آمد. وضع انواع گوشت در این هفته نیز خوب بود و تغییرات مهمی در قیمت آنها حاصل نشد.

در این هفته بهای اکثر فرآورده‌های لبنی بین ۳دهم الی ۸ر۱ درصد ترقی کرد. قیمت تخم‌مرغ مانند هفته‌های گذشته بدون تغییر ماند.

در قیمت انواع برنج سهمیه‌بندی تغییرات مهمی بوجود نیامد ولی برنج صدری درجه یك در بازار آزاد به قیمت کیلو ئی۳٥۰ الی ٤۲۰ ریال به فروش‌میرسید. در گروه حبوب، قیمت اکثر اقلام آن بین ۷دهم الی ۹ر۲ درصد بالا رفت. همچنین در هفته مورد بررسی، عرضه سیب و پرتقال (بویژه درجه یك آنها) در سطح شهر کاهش یافت و به همین علت قیمت آنها بین ۷ر۲ الی ۱۲ درصد ترقی کرد. در این هفته هندوانه ٥ر۱۸ درصد پایین آمد. در گروه سبزی‌های تازه بهای برخی از آنها نظیر لوبیا سبز، گوجه فرنگی، کدو سبز و نعناع به ترتیب ۳ر٤، ۱ر۱٦، ۹ر۱۰ و ۰۱ر۱۳ درصد بالا رفت ولی قیمت سایر اقلام این گروه به سبب افزایش عرضه بین یك الی ۳ر۱۳ درصد تنزل نمود. در این هفته وضع انواع گوشت سهمیه‌بندی و فروش در بازارآزاد خوب بود و تغییرات مهمی در قیمت آنها ایجاد نشد.

آلمانی تخصصی

نخستین دوره دروس تخصصی پیش دانشگاهی (STUDIENKOLLEG) با تدریس ریاضیات‌بزبان آلمانی از ۱۷ اردیبهشت در انستیتوسیمین آغاز میشود
برای کسب اطلاع و ثبت نام بخیابان فلسطین نبش بلوار کشاورز مراجعه فرمائید تلفن راهنما ۸۹۳۸۹٦ ـ ۸۹۷۲۱۳

آ ـ ۱۱٥٥۲

نرخ خرید و فروش ارز به ریال

نوع ارز	خرید رسمی	فروش رسمی	خرید غیر رسمی	فروش غیر رسمی	فروش به مسافران
دلار استرالیا	۷۴/۷۰	۷۵/۰۵	۸۰/۷۵	۸۲/۶۰	۱۰۰/۸۵
دلار کانادا	۷۰/۳۰	۷۰/۶۰	۷۷/۱۵	۷۷/۶۵	۹۴/۸۰
دلار آمریکا	۸۵/۴۰	۸۵/۶۵	۹۲/۶۵	۹۴/۲۰	۱۱۵/-
لیره انگلیس	۱۳۳/۳۰	۱۳۴/۹۰	۱۴۵/۴۰	۱۴۸/۴۰	۱۸۱/۱۵
مارک آلمان	۳۴/۶۰	۳۵/۱۰	۳۷/۸۰	۳۸/۶۰	۴۷/۱۵
فرانک سوئیس	۴۱/۲۵	۴۱/۷۵	۴۵/۱۵	۴۵/۹۵	۵۶/۰۵
فرانک فرانسه	۱۱/۶۵	۱۱/۸۵	۱۲/۶۰	۱۲/۹۵	۱۵/۸۰
صدفرانک بلژیک	۱۷۴/۹۵	۱۷۶/۹۵	۱۸۹/۶۵	۱۹۴/۶۵	۲۳۷/۶۰
صدلیر ایتالیا	۵/۸۵	۶/-	۶/۴۰	۶/۶۰	۸/۰۵
فلورن هلند	۳۰/۹۵	۳۱/۴۵	۳۳/۶۰	۳۴/۴۵	۴۲/۰۵
کرون سوئد	۱۱/۴۰	۱۱/۶۰	۱۲/۴۰	۱۲/۷۵	۱۵/۶۰
کرون نروژ	۱۱/۹۵	۱۲/۱۰	۱۲/۹۵	۱۳/۳۰	۱۶/۲۵
کرون دانمارک	۹/۸۵	۱۰/-	۱۰/۶۵	۱۱/-	۱۳/۴۵
شیلینگ اتریش	۴/۹۵	۵/۰۵	۵/۴۵	۵/۵۵	۶/۸۰
صدین ژاپن	۳۵/۶۵	۳۶/۱۵	۳۹/-	۳۹/۸۰	۴۸/۵۵
دینار کویت	۲۹۰/۴۰	۲۹۳/۴۰	۳۱۷/۷۵	۳۲۲/۷۵	۳۹۳/۹۵
دینار بحرین	۲۲۱/۵۰	۲۲۷/۵۰	۲۴۴/۲۵	۲۵۰/۲۵	۳۰۵/۴۵
ریال عربستان	۲۴/۶۵	۲۵/-	۲۷/۱۰	۲۷/۵۰	۳۳/۵۵
درهم امارات متحده عربی	۲۲/۶۰	۲۳/۵۰	۲۵/۳۵	۲۵/۸۵	۳۱/۵۵
روپیه پاکستان	۶/۸۰	۷/-	۷/۵۰	۷/۷۰	۹/۴۰
دلار هنگ کنگ	۱۳/۰۵	۱۳/۲۵	۱۴/۲۵	۱۴/۶۰	۱۷/۸۰
مارک فنلاند	۱۵/۸۵	۱۶/۱۰	۱۷/۲۰	۱۷/۷۰	۲۱/۶۰
صد درخمای یونان	۱۰۱/-	۱۰۵/-	۱۱۰/۵۰	۱۱۵/۵۰	۱۴۱/-
یکصدپزوتا اسپانیا	۶۴/-	۶۶/-	۷۰/۶۰	۷۲/۶۰	۸۸/۶۰

بخشنامه وزارت بازرگانی به گمرك ایران

روابط عمومی وزارت بازرگانی اعلام کرد:معاونت بازرگانی خارجی این وزارتخانه طی بخشنامه‌ای به گمرك ایران، خواست که به کلیه گمرکات اجرائی و ادارات تابعه ابلاغ نمایند تا صدور کلیه کالاهائی که دارای اتحادیه صادراتی فعال می باشند، ملزم به رعایت کلیه مقررات مربوط به کارت ضمیمت اتحادیه های صادراتی و یا کسب موافقت از اداره کل مقررات صادرات و واردات می‌باشند. ضمنا اتحادیه‌های‌صادراتی فعال به شرح زیر می باشند:

اتحادیه‌های صادر کنندگان خشکبار، صمغها و گیاهان داروئی، پوست و سالامبور، روده و فرش.

صندوق‌قرض‌الحسنه‌حضرت رقیه (ص)
مسجد رحمانی تلفن ٥٤۹۳۸۳

مجالس ترحیم

بسم‌الله الرحمن الرحیم

ولاتحسبن الذین قتلوا فی‌سبیل‌الله امواتا بل‌احیاء عندربهم یرزقون

(قرآن کریم)

بدینوسیله شهادت پرافتخار سروان وظیفه دکتر مظفر (فرشید) مهر قربانی را درنبردحق علیه باطل درجبهه غرب به اطلاع عموم افراد فامیل و دوستان و همشهریان گرامی میرساند.

مجلس ترحیم آن شهید سعید در ساعت ٤تا ٦ بعداز ظهر روز جمعه ۱٦ر۲ر٦۲ در خانقاه حضرت صفی علیشاه تهران برگزار خواهد شد.

پرفسور محمد حسین حاجبی ـ منصور مهر قربانی ـ حاج ابوالقاسم حاجبی ـ سرهنگ حسنعلی حاجبی ـ و فامیلهای: حاجبی ـ دفتری ـ وزیری ـ سرهنگ حجازی ـ پازنیکب ـ باشی ـ بهاری کاشانی ـ سرهنگ تمیزاد ـ فرشچی کابلی ـ صفوی ـ حسن‌پور ـ جمشید افد ـ ناظرزاده ـ مدنی ـ دکتر شهبازی ـ عادلی ـ افسر ـ ژیمند ـ اکبری ـ امجدحسینی دکتر اشرفی ـ منتظری ـ دکتر ثابت سعیدی ـ جلیلی و خانواده های: حاج رضاابراهیمی ـ فائزی ـ دکتر آذرنوش درویش بالاخانی ـ اسماعیلی رنجبر ـ نجف دوست ـ مینوئی خلخالی ـ ابراهیمی ـ امیر مظفری ـ فردوسی ـ قاسم زاده خلخالی ـ دکترعلیزاده ـ علیزاده‌خلخالی ـ کامور ـ خسروی ـ فتحی ـ انصاری ـ اسدی ـ نظامی ـ میرغفاری مریان ـ صدرائی ـ قبادی ـ جلیلیان‌ـمریان و سایر خانواده های وابسته.

آ ـ ۱۱٥۳۳

اطلاعات مصیبت وارده رابه خانواده های آن شهید خصوصا پرفسور حاجبی و دکتر جلیلیان تبریک وتسلیت میگوید.

درگذشت نابهنگام شادروان آقای جلیل عفاف رادر اثر سانحه اتومبیل به اطلاع عموم دوستان و آشنایان میرساند. مجلس ترحیم (مردانه و زنانه) آن مرحوم روز جمعه شانزدهم اردیبهشت ماه از ساعت ٤ ـ۲ بعد از ظهر در خانقاه حضرت صفی علیشاه برگزار میگردد امید است با حضور در این مجلس و تلاوت کلام‌الله مجید روح آن مرحوم را شاد فرمایند.

خانواده های: عفاف ـ کنارسری ـ توحیدی‌ـمتین‌نیا ـ نودهی ـ سحر خیز کنارسری ـ نعیمی ـ مقیمی ـ ارجمندی ـ آصفی ـ فرجی ـ نوربخش علیزاده ـ اسدی پور.

آ ـ ٥۹٥

اطلاعات: مصیبت وارده را به خانواده‌های عزادار تسلیت می‌دهد.

هوالحی الذی لایموت

باندوه بسیار درگذشت شادروان مرحومه مغفوره بانو فاطمه پسیان (آیرملو) را باطلاع خویشان، دوستان و آشنایان محترم می‌رساند مجلس ترحیم وبزرگداشت (زنانه‌و مردانه) آن روانشاد ازساعت ۲تا٤ بعدازظهر روزچهارشنبه ۱٤ر۲ر٦۲ درخانقاه حضرت صفی علیشاه برگزار می گردد حضور شما عزیزان موجب شادی روح آن پاک روان و تسلی خاطر بازماندگان خواهد بود.

خانواده‌های سوگوار: آیرملو، آیرم، پسیان، نظیری منفرد، خسروی گرجی، نورائی،باستی، سیف‌الشریعه،بخشی آذر، قاجار دولو، پناهی، احمدی، زاهدی، زادافشار، نشاطور، قلاحی،مولائی،مهریاری،رفیعی، جودت،شهنازی، فهرمانی، پیران، جهانگیری، سلیمی، فروزان، جلالی وسایر خانواده های وابسته.

آ ـ ۱۱٥۲۰

اطلاعات: مصیبت وارده را به خانواده‌های عزادار تسلیت می‌دهد.

بانهایت تاسف وتالم بدینوسیله درگذشت بانو مغفوره ام‌البنین شکالور (نعمت‌خواه) را به‌اطلاع کلیه بستگان و آشنایان می‌رساند مجلس ترحیم‌آن‌مرحومه از ساعت۱۲ونیم الی ۱٤ روز چهارشنبه ۱٤ر۲ر٦۲ در خانقاه صفی علیشاه برگزار می‌گردد.

خانواده‌های: نعمت‌خواه، شکالور، خیرمقدم، ظریف، قندچی، غیاثی، خزائی،شیسی، مغازه‌ای، مداحیان،شکوری، لیلاجور، صادقی، ایزدی، ریزی، حیدری، نوروزی، صالح، اقبالی، وزیرتبار.

آ ـ ۱۱٥٥٥

اطلاعات: مصیبت وارده را به خانواده‌های عزادار تسلیت می‌دهد.

تسلیت

جناب آقای مهندس نوروزی

معاونت محترم شهرداری تهران

مصیبت وارده را از صمیم قلب تسلیت عرض نموده بقای عمر شما وسایر بازماندگان را از قادر منان خواستاریم.

کارکنان شهرداری منطقه۲

آ ـ ۱۱٥٥۹

همکار ارجمند آقای ابراهیم نوروزیان

شهادت انتخاب است. این انتخاب بجای برادرت را در نبرد حق علیه باطل بشماوخانواده محترم تبریک وتسلیت می گوئیم.

کارکنان سازمان آگهی‌ها

آ ـ ۱۱٥۷۰

همکار محترم آقای نوروزیان

شهادت غرورآفرین برادر عزیزتان را در جبهه‌های‌نبرد حق علیه باطل بحضور شما وخانواده ارجمندتان تبریک وتسلیت عرض نموده بقاء عمر بازماندگان را از درگاه ایزد منان خواهانیم.

کارکنان حسابداری‌های موسسه اطلاعات وشرکت‌ایرانچاپ

آ ـ ۱۱٥٦٥

برادر و همکار عزیز ابراهیم نوروزیان

شهادت پرافتخار برادر عزیزتان‌را تبریک و تسلیت‌میگوئیم.

کارکنان آرشیو

آ ـ ۱۱٥٦۷

همکار گرامی آقای ابراهیم نوروزیان

شهادت پرافتخار برادر عزیزتان‌را تبریک و تسلیت گفته ما را درغم خود شریک بدانید.

کارکنان مجله جوانان

آ ـ ۱۱٥٦٦

همکار عزیز آقای نوروزیان

شهادت پرافتخار برادر عزیزتان را تبریک و تسلیت گفته خودرا درغم شما شریک می‌دانم.

نماینده روزنامه اطلاعات قزوین دادگر خانبانی

آ ـ ۲۰۹۳

برادر مهندس نوروزی

معاونت شهرداری تهران مصیبت وارده را به شما و خانواده گرامیتان صمیمانه تسلیت می‌گوئیم.

کارکنان واحد بی‌سیم شهرداری تهران

آ ـ ۱۱٥٥۸

جناب آقای عظیم ناصرنیا

درگذشت مادر ارجمند جنابعالی را بشما وخانواده گرامیتان تسلیت عرض می نمائیم.

سلامی ـ علایی ـ محی‌الدین ـ حدادی ـ ضیغم‌نیا

آ ـ ۱۱٥۱۸

درگذشت شادروان آقای جلیل عفاف را به خانواده های محترم عفاف و توحیدی خصوصا به همسر ایشان‌و فرزندان داغدارش تسلیت گفته بقای عمر بازماندگان رااز خداوند متعال خواهانیم.

محمد مهدی بنی‌کریم ـ تقی زاهدی ـ مرتضی شیروانیان ـ اسماعیل صادقیان ـ کیخسرو آبیاری ـ حسین ضرابیان ـ اصغر تهرانی ـ جلال فشارکی ـ اسدالله زمانی ـ یدالله زمانی ـ مصطفی خدائی ـ ابراهیم فلاح‌نژاد ـ قاسم اسدی‌پور کمال طاهری

آ ـ ٥٤۹٤

خانواده محترم نادر اصفهانی

بدینوسیله درگذشت همکار عزیزمان آقای مهندس علی نادر اصفهانی را تسلیت گفته و خود را در غم‌شما شریک میدانیم.

کارکنان امور برق وزارت نیرو

آ ـ ۱۱٥۳٥

بنام خدا

که همه برخواستاش لبیک می‌گوئیم.

باندوه فراوان درگذشت شادروان مرحوم مغفور اسدالله سلطانی عیدگاهی را باطلاع دوستان وآشنایان می‌رسانیم. مجلس ترحیم‌آن‌مرحوم‌ازساعت ۲تا٤ بعداز ظهرروزپنجشنبه ۱٥ر۲ر٦۲ درمسجد مجد جنب بیمارستان سینا منعقدخواهد بود.

خانواده‌های: سلطانی عیدگاهی، بابکان حریری، معاونیان، فرزانه رفعت، افصحی، صالحی، دکتر مستنبط، دکترزرنگار، شیرازی، کیکاوسی، مجیدزاده، مولاخانی، عطار، حسینی.

آ ـ ۱۱٥٥۳

اطلاعات ـ مصیبت وارده را بخانواده‌های عزادار تسلیت میدهد.

بسم رب‌الشهداء والصدیقین

شهادت سرباز راستین‌اسلام نکاوررزمنده ابراهیم‌باولانی را که درجبهه حق علیه‌باطل (فکه) به فیض شهادت نایل آمده است به امام زمان و نایب برحقش خمینی‌بت‌شکن و به تمام خانواده و بازماندگانش‌تبریک وتسلیت می گوئیم. ضمنا مراسم بزرگداشت آن شهید روز پنجشنبه ۱٥ر۲ر٦۲ ساعت۳ الی ٥ بعداز ظهر در مسجد امام رضا (ع) واقع در خیابان تیموری برگزار می‌گردد.

خانواده شهید ـ عشقعلی اسلامی

آ ـ ۱۱٥٥۷

اطلاعات: شهادت سربازان اسلام را به بازماندگان تبریک و تسلیت می‌دهد.

بانهایت تاسف درگذشت مرحومه کبری حسن‌بیک (جلالی) را به‌اطلاع اقوام وآشنایان می‌رساند مجلس ترحیم روز پنجشنبه ۱٥ر۲ر٦۲ از ساعت ۳ الی٥ بعداز ظهر مجلس‌ختم زنانه درمنزل و مجلس مردانه مسجد امام خیابان دردشت خیابان ٦۲ منعقد می‌باشد.

جلالی، حسن‌بیک، بهنود، محمدی، آبشاری، صادقی، یزدی و خانواده‌های وابسته.

آ ـ ۲۰۹٥

یادبود

بسم رب‌الشهداء والصدیقین

انا فتحنا ،ک فتحا مبینا

در درخشش پر فروغ ستارگان لشگریان الله این سپاهیان نور و ایمان در عملیاتی با رمز پیروزی آفرین یا علی‌ابن ابیطالب (فتح المبین) پرده های سیاهی و ظلمت را دریدند و برجنود شیطان و کفر والحاد تاختن آغاز نمودند واینک درسالروز آن فتح بزرگ و حماسه عظیم‌بیاد یکمین سالگرد شهادت‌رهرو

اطلاعات

سال پنجاه و هفتم
محل اداره: خیابان خیام
ساختمان اطلاعات
تلکس ۲۱۲۳۳۶
تلگرافی: اطلاعات ـ تهران
تلفن ۳۲۸۱

تقویم اطلاعات

ساعات شرعی
استخراج مرکز تقویم موسسه ژئوفیزیک دانشگاه تهران
سه‌شنبه ۱۳ اردیبهشت ماه ۱۳۶۲
۱۹ رجب ۱۴۰۳ ـ سوم ماه مه ۱۹۸۳

غروب آفتاب	۶ و ۵۱ دقیقه و ۵۷ ثانیه
اذان مغرب	۷ و ۱۳ دقیقه و ۱۹ ثانیه
اذان صبح (فردا)	۳ و ۲۵ دقیقه و ۳۹ثانیه
طلوع آفتاب (فردا)	۵ و ۹ دقیقه و ۵۸ثانیه
ظهر شرعی (فردا)	۱۲ و ۱ دقیقه و ۶ ثانیه

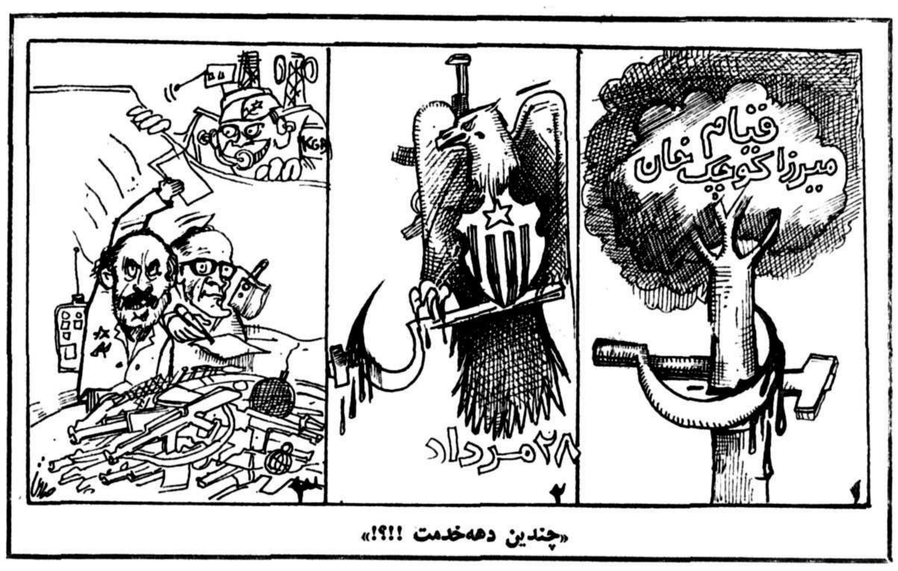

«چندین دهه‌خدمت !!؟!»

باقطع خطوط انتقال برق برای بیستمین‌بار در سال جاری توسط چریکها ،

شرق السالوادور در خاموشی فرورفت

سان‌سالوادور ، آسوشیتدپرس ـ روز دوشنبه پس از آنکه چریک ها خطوط انتقال برق را منفجر کردند و اتوبوس هارا در بزرگراه‌پان‌آمریکن به آتش کشیدند ، شرق السالوادور بدون برق ماند و ارتباط با چندین شهر قطع شد .

منابع شرکت برق گفتند چریک ها روز یکشنبه جریان برق به‌اوزولتان سان میگوئل‌و لایونیون و موزازان را برای بیستمین بار در سال جاری قطع کردند . و قسمت شرقی کشور تقریبا در تمام چهار هفته گذشته بدون برق بوده است .

سخنگوی شرکت اتوبوسرانی درسان‌میگوئل گفت: در اینجا هیچ اتوبوسی برای رفتن به سان‌سالوادور، یا مرکز استان موزازان ، اوزولتان ، پیدا نمی شود ، سان ـ میگوئل ۱۲۳ کیلومتر با سان‌سالوادور فاصله دارد .

جرج‌حبش :

هیچ راهی برای همزیستی مسالمت‌آمیز با صهیونیسم وجود ندارد

تهران ـ خبرگزاری جمهوری اسلامی :جرج‌حبش دبیرکل جبهه خلق برای آزادی فلسطین‌طی مصاحبه‌ای تاکیدکرد: بدون ازبین بردن سرطان صهیونیسم ـ فاشیسم هیچ صلح واقعی در منطقه اعراب برقرارنخواهد شد . جرج حبش که در مصاحبه با خبرگزاری کویت سخن می‌گفت ،افزود :مانظربه تجربه طولانی که با دشمن داشته‌ایم ، می‌دانیم که هیچ‌راهی‌درموردهیچگونه همزیستی با صهیونیسم وجود ندارد . حبش گفت : صهیونیسم همانند فاشیسم ، هیچگاه به مرحله‌همزیستی بامردم فلسطین یا ملت عرب نخواهد رسید . حبش افزود: نبردما تازمان ازبین بردن موجودیت صهیونیسم از خاك اعراب ادامه خواهد یافت . جرج‌حبش گفت :پس از جنك اکتبر سال ۱۹۷۳ اعراب ـ اسرائیل ، وجه تمایز بین تاکتیکها واهداف ، مبهم بوده است . وی افزود : این موضوع باید مجددا از سوی‌سازمان‌آزادی‌ـ بخش فلسطین مورد ارزیابی قرار گیرد و انقلاب‌فلسطین شدیدا نیازمند تجدیدنظر در موضع خود و درخواست شرکت‌گسترده‌تر اعراب در مبارزه علیه صهیونیسم است .

حبش اعتراف کرد که انقلاب فلسطین در روابط خود با توده های لبنانی اشتباهاتی مرتکب شده و این موضوع‌باید مورد تجدیدنظر جدی رهبری فلسطین‌قرار گیرد .

شارون برای یك دیدار ده روزه وارد آمریکا شد

واشنگتن‌ـ خبرگزاری فرانسه‌ـ آریل‌شارون وزیر مشاور کابینه رژیم صهیونیستی دیروز برای یک دیدار ده‌روزه از ایالات‌متحده وارد میامی شد.

وی که به دعوت سازمانهای یهودی آمریکا به این کشور سفر کرده است از نیویورک بستون، لس‌آنجلس و واشنگتن دیدن خواهد کرد.

یک منبع رسمی در واشنگتن اظهار داشت که‌شارون درخواست ملاقات با هیچیک از مسئولان دولت آمریکارا نکرده است.

یادآوری میشود پیش‌از تجاوز نظامی رژیم‌صهیونیستی به لبنان در تابستان سال گذشته نیز،شارون به آمریکا سفر کرد و در آنجا جزئیات طرح تجاوز به لبنان را با هیگ وزیرخارجه وقت و واینبرگر وزیر جنگ آمریکا مورد بررسی قرار داد.

مذاکرات وزیر انرژی انگلیس در کویت پیرامون اوضاع نفتی

واحد مرکزی خبر بنقل‌از خبرگزاری رویتر ازکویت گزارش داد: مقامات کویتی گفتند وزیر انرژی انگلیس دیروز در آغاز سفرش به سه‌کشور حوزه خلیج‌فارس ، در کویت با شیخ‌جابر آل‌احمدالصباح امیرکویت و شیخ علی‌خلیفه وزیرنفت این کشور، ملاقات کرد و با آنها در باره اوضاع نفتی مذاکراتی بعمل آورد.

روزنامه های کویت دیروز به نقل از وزیر انرژی انگلیس نوشتند که انگلستان مایل‌به‌حفظ قیمت‌و ثبات بازار نفت است.

تحلیل‌گران نفت در خلیج‌فارس گفتند: قیمتها، بعداز آنکه گروه صادرکننده نفت (اوپک) قیمت پایه خود را به میزان ۵دلار در هربشکه درماه مارس در پاسخ به اشباع بازار نفت‌جهانی کاهش دادند، وضع ثابتی‌پیدا کرده‌است.

وزیر انرژی انگلیس ، دیروز بعدازظهر کویت را بقصد عربستان سعودی ترک کرد. وی در اواخر هفته از امارات‌عربی متحده دیدار خواهد کرد.

نقل وانتقالات وپروازهای نظامی تازه اسرائیل در لبنان

نیروهای ساف در لبنان بحال آماده‌باش کامل در آمدند

نیروهای هوایی و زمینی سوریه دست به‌یك مانور نظامی زدند

خبرگزاری فلسطینی وفا دیروز رژیم اشغالگر قدس را متهم کرد که همچنان‌به تقویت مواضع نظامی خود در دره بقاع پرداخته و می‌خواهد یك ضربه‌نظامی‌علیه نیروهای فلسطینی و سوری که در آنجا هستند ، وارد آورد . وفا بنقل ازگزارش های رسیده از محل گفت: مهاجمین صهیونیست‌درچهل وهشت ساعت اخیر در دره بقاع تانك‌ها وزره‌پوش های جدیدی وارد کرده وقطعات آتشبار های تازه‌ای مستقر کرده‌اند . آنها همچنین پست های کنترل درروستای منصوریه مقابل یکان های سوری ایجاد کرده‌اند .

به گزارش خبرگزاری جمهوری اسلامی : به گفته یکی از مشاوران عالیرتبه یاسر عرفات ، شورای عالی نظامی فلسطین دیروزتصمیم گرفت تمام نیروهای‌سازمان آزادی‌بخش فلسطین‌درلبنان را بحالت آماده‌باش کامل در آورد .

به‌گزارش خبرگزاری آلمان ، وی گفت : این تصمیم در رابطه با تقویت دائمی وفزاینده نیرو های اسرائیلی و قریب‌الوقوع بودن تجاوز جدید اسرائیل در لبنان اتخاذ گردیده است .

عرفات در دو روزگذشته یکسری تماس های‌نظامی‌در پایتخت سوریه داشته است.

به گزارش یونایتدپرس از بیروت : یاسر عرفات دیروز گفت : نیرو های نامنظم فلسطینی در لبنان‌در کنار نیرو های سوریه قرار خواهند گرفت تا باهرگونه حمله ارتش اسرائیل مقابله کنند .

خبرگزاری فلسطینی‌وفا، به‌نقل از عرفات گفت:نیروهای فلسطینی در هر موضع که قرار داشته باشند ، با همان شجاعتی که دربیروت نبرد کردند،خواهندجنگید.

یادآوری میشود :سازمان آزادی‌بخش فلسطین‌ده‌هزار چریك خود را درکنارنیروهای سوریه دردره بقاع‌واقع در شمال لبنان مستقر کرده است .

در همینحال هواپیما های رژیم صهیونیستی دیروز چندین نوبت در ارتفاع کم برفراز جنوب لبنان به‌پرواز درآمدند . به گزارش خبرگزاری فرانسه : این پروازها برفراز منطقه یاد شده ، در ارتباط با ادامه تقویت موضع نظامی رژیم صهیونیستی در جنوب لبنان و منطقه بقاع که نیرو های سوری در آن مستقرهستند، می‌باشد .

نیروهای صهیونیستی همچنین دیروزراه‌مسیارشیلا، واقع در جنوب بیروت را مسدود کرده و ضمن ایجاد دو پست بازرسی شهروندان لبنانی را از تردد دراین‌مسیر بازداشتند. نیروهای اشغالگر مدعی شدند که این تصمیم‌به بهانه جستجو جهت کشف مین و مواد منفجره گرفته شده است.

از سوی‌دیگررادیو بیروت گفت که نیروهای‌صهیونیستی در منطقه نبطیه (در جنوب لبنان) دست به مانورهایی‌با مهمات حقیقی زده وهمچنین برروی رهبرسندیکای‌صیادان صیدا آتش گشوده‌اند.

از سوی دیگر واحد مرکزی خبر بنقل‌ازخبرگزاری یونایتدپرس از دمشق‌گزارش داد: ارتش سوریه دیروز دست به یک مانور نظامی‌زد و رادیو دمشق گزارش داد که این مانور تقریبا مانندیک جنگ واقعی بوده است . رادیو دمشق گفت: واحد های زرهی ما با استفاده از مهمات واقعی دست به یک عملیات تاکتیکی زدند که در آن از انواع جنگ‌افزار از جمله هواپیماهای جنگنده و هلیکوپترهای توپدار استفاده شد. رادیو دمشق افزود:در این مانور، رفعت اسد برادر حافظ اسد رئیس جمهوری سوریه و مصطفی طلاس وزیر دفاع و علی‌اصلان معاون رئیس ستادارتش این کشور شرکت داشتند.

جنك‌جدیددر خاورمیانه

واحد مرکزی خبر بنقل‌از خبرگزاری آسوشیتدپرس از بیروت گزارش داد: وزیر دفاع لبنان دیروز گفت که شکست ماموریت جاری جرج شولتز وزیر امور خارجه آمریکا در برقراری صلح در لبنان، احتمالا به جنگ میان اسرائیل‌و سوریه‌منجرخواهد شد.

عصام خوری وزیر دفاع لبنان در مصاحبه‌باخبرگزاری آسوشیتدپرس گفت: صلح خاورمیانه به صلح و ثبات لبنان وابسته است و عدم صلح و امنیت در این کشور به شعله‌ور شدن‌جنگ‌دربیش از یک نقطه منتهی می‌شود.

وزیر دفاع‌لبنان گفت :اگر ماموریت جرج شولتز با شکست روبرو شود،عواقب وخیمی در انتظار لبنان و حیثیت واشنگتن در خاور ـ میانه خواهد بود. وی‌گفت : لبنان بعنوان بوته آزمایش برای اعتبار و حیثیت آمریکا در خاورمیانه تلقی میشود.

وزیر دفاع لبنان گفت : تقویت نیروهای اسرائیلی‌در مجاورت دره بقاع و جنوب لبنان حکایت از آن دارد که تل‌آویو در آینده نزدیک نیروهای خود را از لبنان خارج نخواهد ساخت.

ادامه مذاکرات شولتز

در همین حال بگزارش آسوشیتدپرس‌از بیت‌المقدس وزیر امور خارجه آمریکا درحالی‌که دیدارش ازخاور میانه واردودومین هفته‌خود شده، دیروز پاسخ اسرائیل را در مورد پیشنهادات‌لبنان راجع به یک موافقت‌نامه خروج نیروها از این‌کشور دریافت کرد . شولتزدرآغاز روز به تنهائی با اسحاق شامیر وزیر امور خارجه اسرائیل ملاقات‌کرد وسپس موشه‌آرنز وزیر جنگ آن کشور به این مذاکرات پیوست .

انتظار می‌رود شولتزامروز برغم حمله به اقامتگاه سفیر آمریکا دربیروت، به‌پایتخت لبنان بازگردد .

شولتز گفت: حمله‌باموشکه، وی را از ادامه ماموریتش نهراسانده است.

شولتز روز دوشنبه بمدت ۷ ساعت باوزیران کابینه، دیپلماتها و افسران ارتش اسرائیل ملاقات وگفتگوکرد و سپس بار دیگر بملاقات بگین رفت .

شولتز به دنبال دیداربابگین به خبرنگاران گفت: ما می کوشیم مذاکرات را درجهت حل مسائل بسیار نگران ـ کننده موجود تمرکز دهیم . شولتز گفت: بگین در جناح وی قرار دارد. بگین ضمن ستایش کوشش های شولتز گفت: هنوز مشکلات غیر قابل لمسی وجود دارد که باید پیرامون آن در بیت‌ـ المقدس و بیروت مذاکره شود. یک مقام بلندپایه اسرائیلی گفت : اسرائیل توانسته است موفقیت هائی در زمینه افزودن بند هائی بمتن‌قرارداد احتمالی‌بدست آورد، اما هنوز مشکلات بسیاری پابرجاست .

یک مقام بلندپایه آمریکائی نیز گفت : هنوز مساله عمده مورد اختلاف ، نقش سرهنگ حداد می باشد که اسرائیل می خواهد وی را فرمانده نیرو های امنیتی‌در جنوب لبنان قرار دهد و لبنان خواستار سپردن این مسئولیت به شخص دیگری غیر از حداد است .

بگزارش‌خبرگزاری‌جمهوری اسلامی از بیروت : منابع دولتی لبنان به خبرنگاران خاطر نشان ساختند کمروز یکشنبه شولتز تصمیم گرفت تازمانی‌که امتیازاتی ازجانب لبنان در زمینه قبول حضور نظامی رژیم صهیونیستی در لبنان وهمچنین برقراری روابط متقابل‌بین دوکشور، داده نشود، نیروهای رژیم صهیونیستی در بیروت‌باقی بمانند .

این‌گزارش همچنین‌حاکیست که وزیر خارجه آمریکاپس از مذاکرات خود با مقامات لبنان برای نخستین‌بار اعلام کرد که احتمال دارد برای نیرو های‌امریکائی نقشی‌در جنوب لبنان در نظر گرفته شود. وی در این رابطه افزود: واشنگتن در حال حاضر امکان گسترش نقش نیرو های آمریکائی درلبنان و همچنین افزایش نفرات آنها را به عنوان جزئی از قراردادهایی‌عقب‌نشینی‌نیرو های اسرائیلی و سوری از لبنان مورد بررسی‌و مطالعه قرار می‌دهد .

مذاکرات سالم در سوریه

به گزارش واحد مرکزی خبر بنقل از یونایتدپرس ایلی سالم وزیر امور خارجه لبنان روز دوشنبه به دنبال ملاقات بامقامات سوری‌گفت: بنظر میرسد که اسرائیل می‌خواهد لبنان را تحت کنترل خود درآورد . سالم درطول ملاقاتش با حافظ اسد، وی را در جریان روند مذاکرات بین اسرائیل ، لبنان وشولتز قرار داد . سالم مذاکراتش را با مقامات سوری مثبت‌خواند. دولت سوریه که ۴۰ هزارتن از نیرو هایش را در لبنان مستقر کرده است ، بار دیگر متذکر شد که قبل از ترک آخرین نفر سربازان اسرائیلی نیرو هایش را از دره بقاع‌و شمال لبنان خارج نخواهد ساخت . رادیو دمشق بنقل‌از حافظ اسد رئیس جمهوری سوریه گفت : سوریه درکنار لبنان ایستاده‌است وباهرگونه تلاش اسرائیل از نظر گرفتن امتیازات ، مقابله خواهد کرد، زیرا این ها نه تنها برای‌لبنان، بلکه برای امنیت سوریه نیز تهدید بشمار میروند . سالم‌به خبرنگاران در دمشق گفت : لبنان باید بار دیگر حاکمیت ارضی‌اش را بدست آورد .

همزمان با تشدید تحرکات نظامی ارتش صهیونیستی در لبنان ولاینحل ماندن‌اختلافات لبنان و رژیم صهیونیستی ،

احتمال جنگ در لبنان افزایش یافت

عبدالحلیم خدام وزیر امور خارجه سوریه به خبرنگار تلویزیون لبنان گفت : اگر اسرائیل بخواهد چیزی رابر لبنان تحمیل کند ، به آن‌معنی خواهد بود که نیرو های سوریه در لبنان‌باقی خواهند ماند . وی در ادامه گفت : موضع سوریه در مورد مذاکرات خروج نیرو ازلبنان کاملا واضح است .

حافظ اسدنیز اظهارداشت: رژیم صهیونیستی درمذاکراتش میخواهد حاکمیت مطلق خود را بر لبنان استقرار بخشیدو آزادی و تمامیت ارضی این کشور را سلب نماید و این درحالی‌است‌که رژیم‌صهیونیستی و آمریکا متحدا اعلام میدارند که هیچ نظر خاصی‌به حاکمیت و تمامیت ارضی لبنان نداشته واز این کشور چیزی نمی‌ـ خواهند .

پس از ۴۸ ساعت درگیری‌شدید

فرمانداری چمانسور به‌تصرف مجاهدین افغان درآمد

به گزارش واحد مرکزی خبر از زاهدان ، براساس گزارش های‌رسیده،بدنبال حملات انقلابیون مسلمان افغانی فرمانداری چمان سور در ایالت نیمروز پس از۴۸ ساعت درگیری شدید ، این‌فرمانداری‌سقوط کرد و ۶پاسگاه دشمن با تمامی سلاح و تجهیزات به تصرف انقلابیون مسلمان در آمد .طی این عملیات ، ۵۰تن ازنیرو های‌دولتی به اسارت انقلابیون درآمده و ۴۰ تن دیگر نیز به‌هلاکت رسیدند ، در میان کشته شدگان جسد پنج فرمانده نظامی‌به چشم میخورد . در این درگیری یکتن از مجاهدین‌مسلمان افغانی به شهادت رسید .

همچنین به گزارش واحد مرکزی خبرو براساس گزارش رسیده از افغانستان ، در تاریخ ششم اردیبهشت ماه جاری در یک حمله چریکی از سوی مجاهدین افغانی به محل‌تجمع سربازان اشغالگر روس در نزدیکی ولادت‌غور ۷تن از مزدوران به هلاکت رسیده و سه تن از آنان زخمی شدند .

درتظاهرات خشونت آمیز لهستان یک‌تن کشته‌شد

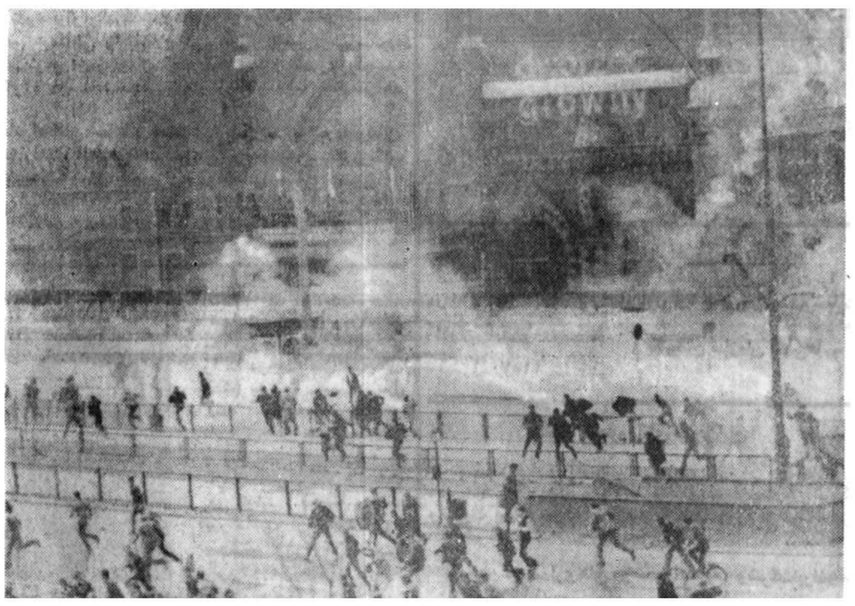

گدانسک ـ لهستان ـ روز کارگر ـ ماموران انتظامی بابرتاب گاز اشک آور و پاشیدن آب با لوله های فشارقوی می‌کوشند در حدود۴۰هزار تظاهر کننده‌ی طرفداراتحادیه‌ی همبستگی را در شهر گدانسک پراکنده کنند . روز اول ماه مه از بیست شهر لهستان ناآرامی هائی گزارش شد . (عکس رادیویی اطلاعات)

واحد مرکزی خبر بنقل از خبرگزاری رویتر ازورشو گزارش داد : در تظاهرات خشونت آمیز روز کارگر دریکی از شهر های جنوبی لهستان یک نفر کشته شد .

بنوشته یک روزنامه محلی لهستان ، پس از پایان‌یافتن تظاهرات ، شخصی که در خیابان بیهوش افتاده بود،مورد مداوا قرار گرفت ، لکن درمان های پزشکی موثر واقع نشد واین شخص درگذشت .

این گزارش حاکیست که در شهر های نواواهوتادر حمایت از جنبش همبستگی تظاهراتی باشرکت حدود ده هزار نفر برپاشد و پلیس برای سرکوبی تظاهرات وارد عمل شد ودرگیری میان تظاهر کنندگان وپلیس تا ساعت هفت بعد از ظهر ادامه داشت .

شخص فوت شده در ساعت پنج بعد از ظهر درپیاده‌روی یکی از خیابان ها در حالی که بیهوش بود ، پیدا شد .

خروج نیروهای ویتنام از کامبوج آغاز شد

به‌گزارش واحد مرکزی خبربه‌نقل از خبرگزاری فرانسه از هانوی و بانکوك ، هون‌سن وزیر امورخارجه حکومت کامبوج دیروز اعلام داشت که تعدادی از سربازان ویتنام از کامبوج خارج شده‌اند . به‌گزارش خبرگزاری ویتنام در تلگرامی از مبداء پنوم‌پن،هون‌سن دریك کنفرانس مطبوعاتی که درپایتخت کامبوج انجام گرفت گفت: این عقب‌نشینی نیروهای ویتنام ثابت‌می‌ـ کندکه مردم خمر (کامبوج) قادر هستند از خود دفاع کنند. او افزود که حدود صدروزنامه‌نگار از کشورهای خارجی برای تهیه گزارش درباره این حادثه به‌کامبوج دعوت شده‌اند . از سوی دیگر حکومت‌ویتنام‌خاطرنشان ساخته است که این عقب‌نشینی دربرگیرنده یك لشگر پیاده وشش تیپ ویا هنك وابسته به آن لشگر است‌که شامل ۱۵تا۲۰ هزار نفر میشود . لازم به یادآوری است که در سال ۱۹۸۷ بیش از ۱۵۰ هزار سرباز ویتنامی برای سرنگون کردن رژیم‌پل‌پوت طرفدارچین‌به کامبوج اعزام شده بودند . هون‌سن آنگاه ضمن اشاره به شاهزاده سیهانوك رئیس ائتلاف سه‌جانبه ضدویتنام در کامبوج، اعلام داشت‌که هیچگونه گفت وشنودی بین کامبوج ورئیس سابق حکومت کامبوج(سیهانوك)صورت نخواهد گرفت ، زیرا سیهانوك پس از اینکه به نیروهای خمرسرخ پیوست دست‌به خودکشی سیاسی زده است . در ضمن سفارت جمهوری خلق کامبوج درهانوی اعلام داشته است که عقب‌نشینی گروه های مسلح‌ویتنام از کامبوج از ساعت ۷به‌وقت محلی (ساعت صفربه وقت گرینویچ) آغاز شده است . به اظهار منابع‌رسمی‌ویتنام این‌عقب‌نشینی شامل واحد های زره‌پوش،دفاع‌ضدهوائی، مهندسی وغیره ویتنام بوده است . منابع دیپلماتیك مقیم هانوی نیز تائید کرده‌اند که تعداد نیروهائیکه از کامبوج عقب‌نشینی کرده‌اند ، بین ۱۵تا ۲۰ هزار نفر است . این نخستین‌باریست‌که پس از اعلام اجلاس سران کشورهای هندوچین درویتیان پایتخت لائوس ، درماه فوربه‌گذشته عقب‌نشینی سالیانه نیروهای ویتنامی از کامبوج صورت میگیرد . نیروهای ویتنام درکامبوج بین ۱۶۰ هزار تا ۱۸۰ هزار برآورد شده است .

جمهوری و نقشه‌و نتنام ای‌خو و جخشی ازنیر و هایش ازکامبوج وانرنك ساده‌ای برای تحت‌فشر قراردادن اتحادیه کشور های آسیای جنوب شرقی (آسه‌آن) وتنها عکس‌العمل خفیفی به‌درخواست های بین‌المللی برای خروج کامل نیروهای ویتنامی از خاك چین توصیف کرد .

بنابه‌گزارش رویتر از پکن ، خبرگزاری رسمی چین طی تفسیری نوشت : هانوی بانمایش خروج بخشی ازنیروهایش از کامبوج تلاش میکند تا سازمان کشور های آسیای جنوب شرقی (اسه‌آن)رابه پذیرفتن‌مذاکره پیشنهادی آن با کشورهای هندوچین (ویتنام ، لائوس‌و کامبوج) وادارکند .

این خبرگزاری افزود : اگرکشورهای‌عضوآسه‌آن این پیشنهاد رارد کنند هانوی به سادگی‌آنرا بخاطر کارشکنی در امر مذاکره وایجاد تشنج‌مورد سرزنش قرار میدهد . این خبرگزاری گفت خروج ادعائی‌بخشی ازنیروها نمی‌تواند برحکومت ویتنام برمردم کامبوج تاثیری داشته و یااینکه تهدید نسبت به‌امنیت تایلندرا کاهش دهد.

مجارستان آمادگی خود را برای خرید کالای غیرنفتی از ایران اعلام کرد

به‌گزارش واحد مرکزی خبر ، روابط عمومی‌وزارت کشاورزی وعمران روستایی اعلام کرد هیات بازرگانی مجارستان به ریاست آقای دکتر «ملکا» معاون وزیر بازرگانی مجارستان که در تهران بسرمی‌برد بعد از ظهر دیروز باتفاق سفیر این کشور در ایران با آقای محمد سلامتی وزیر کشاورزی وعمران روستایی دیدارو گفتگو کرد .

در این‌دیدار معاون وزیر بازرگانی‌مجارستان‌ضمن اعلام آمادگی کشور متبوع خود در جهت همکاریهای کشاورزی با ایران گفت : ما آماده‌ایم تجربیات خودرا در این زمینه در اختیار جمهوری اسلامی ایران قرار دهیم .

وی افزود : کشور مجارستان آماده‌است کالاهای غیرنفتی از ایران خریداری کرده و حجم مبادلات بین دو کشور را افزایش دهد .سپس وزیر کشاورزی‌وعمران روستائی کشورمان ضمن اظهار خوشوقتی از این‌دیدار گفت : امیدواریم سفرهای انجام شده بین دو کشور گامهای موثری در گسترش روابط بین دو کشور بوده وزمینه مناسبی رابرای همکاریهای دوجانبه بوجودآورد. وی افزود : ماتاکید زیادی برصادرات کالاهای غیرنفتی داریم وآستقبال کشور شما در این جهت موجب توسعه روابط دو کشور و افزایش حجم مبادلات بین دو کشور خواهد بود . در پایان این دیدار اظهار امیدوری شد که همکاریهای دو کشور در زمینه های زراعت وشیلات وسعه یابد .

فرانسه۴۰ درصدازتولید نظامی خودرادراختیار عراق‌می گذارد

تهران ـ خبرگزاری جمهوری اسلامی : سوسیالیست های فرانسه ۴۰ درصد از سلاح های تولیدی خود را به رژیم عراق اختصاص داده‌اند . به گزارش خبرگزاری کویت از پاریس : ارزش سلاح های‌دریافتی رژیم بعثی عراق از فرانسه در دو سال و نیم گذشته به ۴۱ میلیارد فرانك (۸۶ر۵ میلیارد دلار) میرسد .

براساس همین گزارش ، بدنبال بحران مالی وورشکستگی رژیم حاکم بر عراق ، پادشاهی سعودی در اوایل سال‌جاری موافقت کرد که از جانب عراق به فرانسه نفت بفروشد وبه جای مقدار ارز حاصل‌از فروش نفت ، فرانسه سلاح های خود را برای جنگ با انقلاب اسلامی در اختیار عراق قرار دهد . اکنون پادشاهی سعودی و عراق بهترین مشتریان سلاح های فرانسه هستند .

درحال حاضر ۷۵ درصد از سلاح های فرانسوی به خاورمیانه و شمال آفریقا بویژه به کشور های تولیدکننده نفت از جمله پادشاهی سعودی ، عراق ، مصر و دیگر کشور های خلیج فارس صادر میشود . سلاح های‌دریافتی عراق از سوسیالیست های فرانسه علاوه بر هواپیماهای میراژ ، شامل موشک های اگزوست ، هات ، میلان ، هلی‌کوپتر های سوپرفرسون الوت ، گازل و تانک های اپ‌ایکس و توپ های ۱۵۵ میلی‌متری خودکار میباشد. در حال حاضر نیز رژیم عراق سرگرم مذاکره برای خریدهواپیما های جنگنده میراژ ۲۰۰۰ مجهز به موشک های ضد رادار آرمات میباشد .

استمداد از مسکو وواشنگتن

خبرگزاری جمهوری اسلامی در گزارش دیگری می‌ـ نویسد : گزارش های رسیده از بغداد حاکی است: رژیم صدام برای نجات خود از سقوط حتمی ، نومیدانه دست به تلاش تازه‌ای زده است .

به گزارش خبرگزاری عراق ؛ رئیس کنفرانس باصطلاح مردمی اسلامی که اخیرابابتکار صدام و باشرکت‌برخی‌عناصر معلوم‌الحال در بغداد تشکیل شد ، طی پیام های مشابهی از سران آمریکا و شوروی تقاضا کرده است که هرچه زودتر به کمک صدام بشتابند و او را از مهلکه جنگی که خود آنرا شروع کرده است ، نجات دهند .

خبرگزاری عراق گزارش می دهد که فردی موسوم‌به شیخ علی کاشف‌الغطاء در پیامی که بدین منظور برای ریگان فرستاده گفته است . ما امیدواریم که ایالات متحده آمریکا اقداماتی انجام دهد تا دست های پنهانی نتوانند بمنظور ادامه جنگ ، نفت روی آتش بریزند .

به گزارش خبرگزاری عراق این فرد در پیام مشابهی برای آندروپوف دبیر کل حزب کمونیست شوروی نوشته است : صلح جهانی با ادامه این جنگ با خطر مهیبی‌روبرو است . و از وی خواسته است تا برای « متوقف ساختن این جنگ و بازداشتن دست های پنهانی که سعی‌در طولانی کردن آن دارند ، گام های عملی بردارد .»

حمله حواتمه به طرحهای عربستان ومراکش

دمشق‌ـ خبرگزاری فرانسه ـ نایف‌حواتمه دبیر کل جبهه دموکراتیك آزادی‌بخش فلسطین ضمن سخنانی‌در دمشق علیه «طرح های جدیدعربستان سعودی‌ومراکش» برای ایجاد سازش بین اردن وسازمان آزادی‌بخش بر اساس طرح اصلاح شده ریگان هشدار داد .

حواتمه گفت: طرحهای جدیدعربستان سعودی و مراکش که اکنون در برخی از محافل سازمان آزادی‌ـ بخش فلسطین مورد بررسی قرار گرفته ، در واقع‌همان طرح آمریکادرباره برگزاری رفراندوم در ساحل غربی ونوارغزه است .

وی گفت: انجام یك همه‌پرسی در ساحل غربی و باریکه غزه‌که‌در قرارداد های کمپ‌دیویدوطرح ریگان پیش‌بینی شده، مردم فلسطین را برسر یك سه‌راهی قرار می‌دهد : ضمیمه شدن این مناطق به‌اردن ، یا اسرائیل ویا استقلال . در عوض سازمان آزادی‌بخش فلسطین باید از حق نمایندگی خلق فلسطین چشم‌پوشی کرده‌واین‌حق‌رابه‌شاه‌حسین واگذار کندکه یك هیات مشترك از فلسطینی‌های ساحل غربی وباریکه غزه برای شرکت در مذاکرات برپایه طرح ریگان تشکیل دهد .

حواتمه بنام جبهه دموکراتیك وجبهه خلق برای آزادی فلسطین طرح عربستان سعودی و مراکش راقویا ردکرد وگفت که این دو سازمان فلسطینی مشترکا دربرابر فشار عربستان سعودی ومراکش‌ایستادگی‌کرده واجازه نخواهند داد فلسطینی‌ها ازراهی که‌پیش گرفته‌اند منحرف شوند .

نیروی دریایی امارات عربی به موشکهای اگزوست مجهز شد

کهران‌ـ خبرگزاری جمهوری اسلامی:امارات‌عربی متحده تعدادی موشك های اگزوست فرانسوی دریافت نموده است و درنظر دارد با ایجاد چندین پایگاه‌دریایی جدید ، آنها رابه سیستم های هشداردهنده مجهزنماید.

به‌گزارش رویتر : شیخ خلیفه بن‌زاید معاون فرمانده کل نیروهای مسلح امارات دیروز در مراسم روز نیروی دریایی این کشور ، اعلام کرد : امارات عربی متحده تعدادی موشك های زمین‌به‌دریای‌اگزوست بابرد ۷۰ کیلومتر دریافت‌نموده است.شیخ‌خلیفه‌بن‌زاید تعداد موشك های دریافتی از فرانسه را فاش نساخت ، لکن اعلام نمود که‌دولت امارات درنظر دارد چندین پایگاه دریایی ایستگاه هشدار دهنده سریع‌ایجادنماید. وی هدف از تقویت نیرو های مسلح امارات را حفاظت‌از آبهای مرزی‌این‌کشور در فاصله ۳۶۰ مایل دریایی ذکر کرد .

مذاکرات وزیر خارجه ایتالیا و ولیعهد کویت پیرامون جنك عراق و ایران

واحد مرکزی خبر بنقل از خبرگزاری آسوشیتدپرس از کویت گزارش داد :

امیلیوکلمبو وزیر امور خارجه ایتالیا که از کویت دیدن میکند ، دیروز در ملاقات با شیخ سعد عبدالله ولیعهد این کشور جنگ عراق و ایران ، مسئله خاورمیانه‌و اوضاع لبنان را مورد بحث و تبادل نظر قرار داد .

منابع دولتی کویت گفتند : وزیر امور خارجه ایتالیا در مذاکراتش با شیخ سعد عبدالله ، وی را از نتایج‌گفتگو هایش با صدام حسین رئیس جمهوری عراق که روز گذشته در بغداد انجام شد ، مطلع ساخته است .

به گفته این منابع :وزیر امور خارجه ایتالیا درملاقات دیروزش با ولیعهد کویت راه های پایان دادن به جنگ‌عراق و ایران را تشریح کرد . جزئیات مسائل مطرح شده در این زمینه فاش نگردیده است . امیلیوکلمبو و شیخ سعدعبدالله در مذاکرات خود همچنین مذاکرات لبنان و اسرائیل‌تحت نظارت آمریکا انجام میشود و ماموریت جاری جرج‌شولتز وزیر امور خارجه آمریکا به خاورمیانه را مورد بررسی قرار دادند .

عربستان سعودی ۲۳۰ میلیون دلار کمك مالی در اختیار رژیم سودان قرار داد

تهران ـ خبرگزاری جمهوری اسلامی : حکام عربستان تصمیم گرفتند که مبلغ ۲۳۰ میلیون دلار کمک مالی در اختیار رژیم جعفر نمیری در سودان قرار دهند . بگزارش یونایتدپرس : این مبلغ صرف رفع عدم موازنه پولی و برنامه های عمرانی خواهد شد .

خبرگزاری سودان گفت :در چند روز آینده، معاون وزیر برنامه ریزی سودان برای عقد این قرارداد ازریاض خواهد شد . بنابراین گزارش این اقدام بخشی‌از تعهدات عربستان در جریان اجلاس اخیر کلوپ پاریس برای‌افزایش کمک های مالی به سودان محسوب میشود. خبرگزاری سودان اعلام کرده که ۱۷۰ میلیون دلار از این مبلغ صرف واردات نفتی میشود . یادآوری میشود که تمامی خطوط کشتیرانی نفت کش‌های نفت‌خاورمیانه ازآب‌های ساحلی کشور سودان در دریای سرخ میگذرد .

بکوشش سید محمد مهدی جعفری نماینده مردم دشتستان در مجلس شورای اسلامی

بسم الله الرحمن الرحیم

علی(ع): نوزاد کعبه، پاسدار مکتب و شهید محراب

۳

انا مدینة العلم و علی بابها (پیامبر گرامی)

اشاره:

ضمن پوزش از تاخیری که در درج ادامه این سلسله مقالات بعلت تراکم مطالب پیش آمد

تاکنون دوبخش از سری مقالات «علی(ع): نوزاد کعبه، پاسدار مکتب و شهید محراب» که بکوشش برادر سیدمحمد مهدی جعفری و با استفاده از مطالب کتاب «علی بن ابیطالب» نوشته «عبدالفتاح عبدالمقصود» فراهم آمده است را مطالعه کردید. در این قسمت فصل دیگری از جلد هفتم این کتاب را که تحلیلی است از سیاست امام در پاسخ به کسانی که امام را شجاع ولی بی سیاست می‌دانستند، باهم می‌خوانیم.

ضمنا قسمتهایی از این سلسله مقالات را که پیرامون معرفی کتاب «علی بن ابیطالب(ع)» و فهرست گزارشگونه‌ای از آن و نیز دربارهٔ زندگینامهٔ نویسندهٔ کتاب «عبدالفتاح عبدالمقصود» است، انشاالله در آینده بچاپ خواهیم رساند.

هرتغییری آن مردم کرده باشند، هیچ تغییری دراو به وجود نیامد، نه شیوه رفتار خودرا تعدیل کرد، نه ازنظرخویش برگشت ونه درزمان امیریش اقدامی برخلاف پیمانی که درروز برگزیدنش باآنان بست، به عمل آورد.

آنان بودند که پس از انداختن بار حکومت بردوش او، وتحمیل کردن تبعاتش بروی، که از کوهها سنگینتر شده بود، از روی بیمیلی یا هواوهوس خودرا تغییر دادند وبه پیمان فیمابین عمل نکردند. درآن روز کوچکترین نظری به خلافت نداشت. آنان را به سوی خوددعوت نکرد. نخواست پیرامون اوگردآیند. بلکه آنان بودند که پروانه‌وار وسراز پانشناخته به سویش پرواز کردند ورهائی خویش را ازاوخواستند، بابیتابی وشیفتگی، پس از قتل عثمان، به اجبار اورا ازگوشه عزلتش بیرون آوردند، تادربرابر حوادثی که چون سیل بنیانکن شهرها وافراد را تهدید به نابودی می کرد، سدی پولادین ومدافعی مقاوم برای امت باشد.

به حرفش گوش نکردند. حاضرنشدند امتناع اورا دربرابر قبول حکومت بپذیرند. بااصرار ازاوخواستند قبول کند. اورا به خدا سوگند دادند که به خاطر وحدت امت وقدرت دین که دارد از هم می گسلد وازبین می رود بپذیرد. بالاخره دربرابر اصرار اوخشونت به خرج دادند، حتی اورا باشمشیرهای آخته مجبور کردند. چون فرمانشان را پذیرفت ازروی رضایت وخاطرجمعی نفس کشیدند، بااوپیمان بستند اورا یاری کنند تامصیبت گردآمده را ازسرشان دفع کند وهمگی باطل را ازبین ببرند، حق را عملی سازند وکلمه خدارا والاگردانند.

اکنون چه شده‌اند؟ چه چیز آنان را دگرگون کرده است؟ چگونه ازقیدگفتار خویش وپیمانی که بااوبستند خودرا رهاکردند؟ آیا راه مبارزه را دراز دیده ازپیمودن آن احساس خستگی وناتوانی کرده‌اند؟ یا هواوهوسها آن مردم رابه پیمانشکنی برانگیخت؟

هرچه فراخواند خودرا به کری زدند، هروقت نشان داد دیدگان خودرا بستند، هرگاه به گردآوری دعوت کرد پراکنده شدند. گوئی پس از آنکه برای جهان بازپسین بااوعهد بستند شیفته این جهان شده آن را ترجیح دادند، وچون کودک ازشیر بازگرفته مشتاق پستان مادرگردیدند.

باشد، درنتیجه این فراموشی باسرشت نهفته درآنان مخالفت کرده خواسته است ـ برخلاف سنت زندگی ـ آنان را درهمان تنگنائی که بوده‌اند محفوظ نگهدارد یاآنان را به عقب برگرداند، و بدانچه برایشان طاقتفرسا است وتحمل زندگی سخت ومحرومیت خسته کننده مجبور سازد.

گفته شده است:

اکثریت یارانش باتوجه بدینکه بشر بودند، می خواستند به عنوان پاداشی عادلانه دربرابر تلاش خودـوضعیتی شبیه به همگنان خود درشام داشته باشند. که معاویه دردهش وبخشش بدانان سخاوت نشان داده، ثروت ومقام را بیدریغ و بیحساب دراختیارشان می گذاشت و تمام خوشیهای زندگی را برایشان فراهم می ساخت، واگر عمل شخص پاداش اورا تعیین می کند، بسیار بیشتر ازسابقه و آزمایش آنان هم می بخشید. ازاین قبیل علت تراشیها وعذروبهانه ها ـ تاآنجا که دلیل پردازی وبرهان سازی اقتضا داشته است ـ بسیار آورده‌اند.

این گفته ها تاچه اندازه، کم وبیش و دوریا نزدیک، به راستی و درستی گرایش دارد؟ اگر بانگرشی ژرف به بررسی این سخنان بنشینیم، وازمعیار دین، وسنجش دقیق اخلاق ومقیاس فطرت گذشته، بخواهیم آنهارا بامعیار واقعیت موجود بسنجیم، به چه نحو گوهر آن ـ ازظاهرش گذشته ـ و درکلیات ـ ازجزئیات صرفنظر شده ـ باحقیقت منطبق است؟

علتهائی بیمارونادرست، ابزارهائی شکسته وکند بیگمان همگی مربوط به جنبه سیاه زندگی انسان می باشد، و برگرد همان سپهر می چرخد. گویی شخص بطور خالص ازگوشت وخون واستخوان ترکیب یافته است و ازخاک زمین سرشته شده جزماده آنرا آب نداده است و غیرازلجن به رشدش کمر نبسته، دراین توده بیجان هیچ جائی وجود ندارد، برای گرفتن نوری که روح خدائی درآن دمید تااندیشه را فروزان، دل را روشن، ووجدان را بیدار سازد، وبا این دم پروردگاری میان تیرگی پرپشت ونور درخشان تعادل ایجاد کند!

سیاست امام بینظیر بود

این گفته ها پستتر ازآن می باشند که گردی بردامن پاکش بنشانند، یا ازارزش شیوه اندیشه وروش زمامداریش، به عنوان یک زمامدار ویک انسان، بکاهند زیرا درنظر حق همه آن سخنان بیهوده وپوچند.

رفتار امام نه از روی غفلت بود و نه بی توجهی. سیاست او در اداره امور و سرپرستی مردم بی نظیر بود. نسبت غفلت به حضرتش دادن تهمتی است ظالمانه و بستن چشمان در برابر حرکت تکاملی و تغییر اوضاع و رفتار متناسب با آن. گوئی دگرگونی و تحول، در نظر تهمت زنندگان لاقیدی و بی بند و باری است، مثل این است که جریان تحول، ناچار، خواستار بیرون رفتن از دایره قوانین موضوعه و بنیادها و نهادهای دین و ضابطه‌ها و معیارهائی می باشد که دین تعیین کرده است؛

نه ناشی از نفعی خاص، یا تمایلی برای تنگ گرفتن بر مسلمانان، و جلوگیری از غریزه سودجوئی و رفتن بر راه آن، و ایستادن در برابر گنجپرستی و طغیانش، و دهش به اندازه، یا ندادن بیش از حق، و مانع شدن از تجملپرستی و رفاه دوستی و ثروت اندوزی دنیا پرستان؛

و نه در نتیجه نادیده گرفتن آزمایش راستین یاران و انکار نیرومندیشان، یا بخل و تنگ چشمی، و دریغ داشتن چیزهائی از آنان که معاویه چند برابر آنها را به یاران بی فضیلت و ترسوی خویش می‌بخشید.

اگر گفته شود که پیش آمدن آن اوضاع برای امام در نتیجه غفلت و بی توجهی او از تحول و دگرگونی اوضاع و رفتار لازم و متناسب با آن بود، گفته‌ای است بی پایه و مردود که پیش از گواهان بدیهیات بدان گواهی می‌دهند.

رفتار امام از روی غفلت و بی توجهی نبوده است، بلکه رفتار شخص کاردان هوشیاری بود که از زیر پوشش تحول و دگرگونی می‌دید که نشانه های مخالفت و از هم پاشیدگی می‌خواهند امت را از راه راست منحرف سازند،

در نتیجه نه این تظاهر اورا فریفت و نه در برابر جریان سستی نشان داد. بلکه در برابر این موقعیت آنچنانکه شایسته و بایسته بود به عنوان مبارزی به پاخاست که به خوبی میداند کجا گام نهد، به چه نقطه‌ای بنگرد، و نقش حقیقی و تعیین کننده خود را می‌فهمید، لذا در برابر عوامل سست کننده و منحرف ایستادگی کرد و تصمیم گرفت از شدت و تیزی آنها بکاهد، و راه بر دارودسته های تجاوزکارشان ببندد و خطرشان را دفع کند و مجتمع خودرا به همان ارزشهای والاتری که اسلام استوار گردانید برگرداند. آیا میتوان گفت که قیام علیه اصول اخلاق، و گسستن پیوندهای استوار انسانیت درجهت برادری و دادگری و برابری، و منحرف شدن به سوی خود پرستی و سرمایه داری و ثروتهای شخصی و منافع فردی و پایمال کردن منافع جمعی، تحول و پیشرفت است؟ یا میتوان گفت که جهان، با تدبیر بشر با تمام ناتوانیها و اشتباهها و نابسامانی ارزیابیهایش ـ به همان خوبی اصلاح میگردد که با تدبیر آفریدگاری که دانش او بر اوضاع آشکار امروز و ناپیدای فردا و قدرت طبع، و نهفته های درون، و تمایلات جانهایشان و امور پنهانی و نامعلوم برای آنان، احاطه دارد؟

اگر گفته شود تصمیم گرفت که با سرشت بشری افرادش که خواستار بهتر شدن وضع زندگی و نعمتهای بیشتر حیات بودند بجنگد، لذا از رسیدن آنان به خواستشان جلوگیری کرد و از روی بخل یا تنگ گرفتن مانعشان شد، این گفته افترائی است از سوی دشمنی نیرنگباز یانظرنسجیده یک فردفریب خورده است. زیراهرگز امام چیزی برای یاران خود نمی خواست مگر اینکه پیش از همه برای خود بخواهد، و هیچوقت آنان را به امری فوق طاقت یاشاق و مشکل مجبور نساخت و خویشتن را از روی پارسائی و برکناری از دنیا به اموری بسیار سختتر و مشکلتر وا می داشت.

تنها معیار امام، حق بود

در یکی از سخنانش گفته است:

«... به خدا قسم شما را به یک فرمانبرداری تشویق نکرده‌ام مگر اینکه خود پیش از همه بدان دست زده‌ام، و از یک نافرمانی نهی نکرده‌ام جز اینکه پیش از شما خودرا از آن باز داشته‌ام». شیوه زندگی او گواهی راستین برای گفتارش بود. یکبار دوستش علاء بن زیاد الحارثی به دیدن او رفت و به او گفت:

ـ امیرالمؤمنین از برادرم عاصم بن زیاد به تو شکایت می کنم.

ـ چرا؟

ـ جامه خشن برخود پیچیده، از دنیا روی در کشیده است.

ـ او را به نزد من بیاور.

عاصم را پیش امام آورد. به دعا و عبادت سرگرم و دنیا را به دورانداخته به شدت پارسائی پیشه کرده بود. امام رفتارش رادرست نمی داند، بلکه به او اعتراض می کند و با سرزنش به وی می گوید:

«دشمن جان خویش! اوهام پست خواسته ترا سرگردان و گمراه سازد.

آیا به زن و فرزندت رحم نمی کنی؟ فکر می کنی خدا نعمتهای پاکیزه را برایت روا دانسته آنگاه خوش ندارد از آنها بهره ورشوی؟ تو در پیشگاه خدا پستتر از این می باشی!...»

عاصم سخت به شکفت آمد، کسی او را از زهد پیشه ساختن سرزنش می کرد که خود از همه کس زاهد تر بود، لذا با تعجب گفت:

«امیرالمؤمنین! این خود تو هستی که خشنترین لباس را می پوشی و سبکترین غذا را می خوری!»

پاسخ زیر را دریافت کرد:

«وای برتو! من مثل تو نیستم. خدای متعال پیشوایان حق را موظف ساخته است که خود را با مردم ناتوان برابر گیرند تا ناداری فقیر وی را پریشان نسازد!» (۱)

این گفته از کسی نیست که می خواهد مردم را به تنگنا کشاند و به سختی وادارد، بلکه نظر کسی است که دوست دارد روزیهای پاکیزه مردم را زیاد گرداند، آنگاه برای حرص خواستها و تمایلات مری تعیین کند، وتقاضای بیش از اندازه بدن را سرکوب سازد، ورفاه دوستی. وتجمل پرستی سرکش علیه روح را از میان بردارد. اگر می خواهد اندکی برشکمها ودستهایشان سخت گیرد، و آنان را از شکنجه سالمی اداره می کند که در ان سیاست مردم با معیار نژاد ونسبت سنجیده نمی شوند و ارزش های آنان بامقیاس چاپلوسی وتملق اندازه گیری نمی گردد، بلکه عمل هرکس در یک کفه میزان قرار می گیرد و پاداش هم درکفهٔ دیگر، وهرنوع حقوقی دربرابر همان نوع وظیفه تعیین می شود و بدون اندک حیف ومیل و کم وبیشی به اندازه درمیاید. وحال آنکه معاویه هرگز چنین سنتی دراداره امور رعایایش نداشته ومیزان ومعیار او هوا وهوسش بود، به هرکس می خواست می بخشید و دربارهٔ راز داران و گزیدگانش ـ نه همهٔ مردم ـ سخاوت پیشه می کرد تا درچشمشان بزرگ جلوه کند، وهدف از این بریزوبپاشها تنها تمایل به ریا کاری، وخریدن آوازه بود و خوب می دانست که با عمل خود از حد عدالت پافراتر گذاشته، مساوات رابرباد داده، به حقوق تودهٔ مردم تجاوز روا داشته است.

تفاوت میان سیاستهای امام وسیاستهای مخالفان امام

تفاوت بسیاری است میان این خواسته و آن غرض، و این شیوه و آن رفتار درنظر حق و درحساب سرکوبی غرائز، وپاکیزه ساختن جانها، واستوارکردن اخلاق، وتربیت افراد وملتها! صاحب اختیار شام بابخشش بیش از اندازه خودبرای منافع واغراض خودش کار می کرد، اگرچه با این دهش وسخاوت درنظر بهره ورشدگان ـ و درنظر یاران علی که چشمشان از این گذشت ظاهری خیره شده بود ـ بصورت شخصی مهربان و بخشنده جلوه می کرد. و امام بادهش به اندازه‌اش برای حق، خلق وهمه افراد امت عمل می کرد، اگر چه درنظر آنان بصورت شخصی ممسک وتنگ نظر هویدا می گردید. آیا شکی دراین هست که معاویه برای رسیدن به حکومت و به چنگ آوردن آن از خلال چاپلوسی گروهی اززمامداران مزدور و خریده شده تلاش می کرد که اوضاع اجتماعیشان بدانان امکان داده بود که برپیروان زیرفرمان خود تسلط یابند، وعلی دراصرار وپافشاری خود برای تجدید ساختمان یک مجتمع انسانی نو، برطبق قوانین حق! وبربنیاد های مساواتی که اسلام پیریزی کرده بود تاراهی وسیع وهموار به سوی یک زندگی والای بدون تبعیض ـ درجهت پاداش عمل ـ باشد وگزیدگان رابرتوده ها مسلط نسازد وفرمانبررا زیردست فرمانروا قرار ندهد، تنها خواستار خوشنودی خدابود؟

امیری، برای معاویه هدف بود و برای امام وسیله. نهایت سعی امیرشام از سیاستش سلب حکومت بود از حاکم قانونی، و این هدفی بود که در راه آن همه وسائل مشروع و نامشروع را مورد استفاده قرار می‌داد، و همه غایات و محرمات در برابر آن برایش بی ارزش جلوه میکرد.

و مسلک امام به زیر فرمان آوردن حکومت بعنوان وسیله ای بود برای رسیدن به هدفی ارجمند یعنی تثبیت و استقرار انسانیت انسان، برآن قرار گرفت، زیرا شنیدم رسول خدا می گوید: هرکس پس از من زمامداری را به عهده بگیرد در مرز صراط نگهداشته شده فرشتگان پرونده‌اش را می گشایند، اگر دادگر بوده است خدا بوسیله دادگریش او را نجات می‌دهد، و اگر ستمگر بوده است، صراط چنان او را به

لرزه در میآورد و تکان می‌دهد که بندهایش از هم جدا می‌شود، آنگاه در آتش فرو می‌غلتد و نخستین چیزی که از او می‌پرهیزد بینی او و حرارت چهره‌اش می‌باشد. لیکن چون رای همه شما بالا تفاق برمن قرار گرفت نتوانستم دست از شما بکشم...»

او در دامان نبوت پرورش یافت، از سرچشمهٔ اخلاق والای پیغمبر نوشید، و از دعوت او اندیشه و روان و دل خود را آنچنان آبیاری کرد که نور آن برتمام وجودش پرتو افکند، و تا دورترین ژرفاها و پنهانترین گوشه و کنارهای وجودش نور افشاند.

جوهر سیاست امام علی(ع) پاسداری از مکتب بود

بعد از آن نیز گفتاری از وی بشنو که در حال مناجات با خدا و فروتنی میگوید و سخن کسی است که از پذیرفتن قدرت و حکومت و سرپرستی امور مردم پوزشخواه متاسف است:

«... خدایا تو خوب می‌دانی که آنچه از ما آشکار شد بهیچوجه به خاطر رقابت در امر حکومت و هیچگونه برخورداری از بهره‌های زائد نبوده است! بلکه برای این بوده است که نشانه‌های (گمشده) دینت را مجددا آشکار سازیم، در مملکت تو اصلاح را پدید آوریم، تا در نتیجه، بندگان ستمرسیده‌ات از ظلم درامان مانند، و حدود احکام تعطیل شده‌ات، به اجراء در آیند.»

دروغپردازی‌های تهمت زنان، و انتقاد اشتباه و مردود معترضان سرآن دارد که ایراد گیران را گناهکار و مقصر معرفی کند نه انتقاد شده را! دشمنان و مخالفان امام، از همان روزگار، و پس از آن تا به امروز، غفلت و بی توجهی نسبت به حتمیت دگرگونی و تحول، و

«... خدایا تو خوب میدانی که آنچه از ما آشکار شد بهیچ‌وجه بخاطر رقابت در امر حکومت و هیچگونه برخورداری از بهره‌های زائد نبوده است! بلکه برای این بوده است که نشانه‌های (گمشدهٔ) دینت را مجددا آشکار سازیم، در مملکت تو اصلاح را پدید آوریم، تا در نتیجه، بندگان ستمرسیده‌ات از ظلم درامان مانند، و حدود احکام تعطیل شده‌ات، به اجراء درآیند.»

***

«به خدا قسم شما را به یک فرمانبرداری تشویق نکرده‌ام، مگر اینکه خود پیش از همه بدان دست زده‌ام، و از یک نافرمانی نهی نکرده‌ام جز اینکه پیش از شما خود را از آن باز داشته‌ام»

او در میدان سیاست و اخلاق، بطور مطلق از استوارترین آئین انسانی، که همان کیش برابری باشد، پیروی میکند. او به همهٔ افراد ملت خود، چه خاصان و چه عوام، نزدیکان یا دوران، به یکسان می‌نگرد. دهش او برپایهٔ حق و ندادنش هم براساس حق می‌باشد.

***

امیری، برای معاویه هدف بود و برای امام وسیله. نهایت سعی معاویه از سیاستش سلب حکومت بود از حاکم قانونی، و مسلک امام به زیرفرمان آوردن حکومت بود بعنوان وسیله‌ای برای رسیدن به هدفی ارجمند، یعنی تثبیت و استقرار انسانیت انسان.

بهانه تراشی های مخالفان امام

باوجود عذرهای فراوانی که درمورد رفتارشان دربرابر او، ازطرف افراد طرفدار آنان تراشیده شده است، وبرای بی تقصیرنشان دادن آن مردم، ازروی بی تجربگی یانادانی، یا انحراف افکار، گاه وقایع را به بهانه می آورند وگاه نادرست بودن وسائل را توجیه می کنند.

قدرتی برای دگرگون ساختن نداشته است. هرمقام توجیه وبهانه تراشی، سخنان بسیاری گفته شده است. گفته شده است:

از شرایط واوضاع گوناگون وتغییر یافته امت واختلاف داشتن گذشته آن باحالش غفلت کرده برمملکتی پهناور به همان شیوه فرمان رانده است که بر «دولت کوچک مدینه» درآغاز ظهور اسلام حکومت می کردند، و به تحول وتکامل وتغییری که درتمام جنبه های زندگی اجتماعی مادی ومعنوی کشور بیکران ملت بزرگش بوجود آمد توجه نداشته است...

گفته شده:

فراموش کرده است که طبیعت بشری سخت به بهره ها و درآمدهای دنیا وابسته است و شیفته گذشتن از روی پل تلاش به سوی دگرگون ساختن شیوه زندگی برای رسیدن به منافع بیشتر وکسب بهره های فراوانتر، و نتایج این دگرگونی ازقبیل فراوانی نعمت وفراهم شدن رفاه از راه اشباع غریزه مالکیت و گزینش می شهوتها برهاند، بدان جهت است که این برنامهٔ آموزگار شایسته‌ای است که بدینوسیله سرشتها را پرورش میدهد غریزه ها را پاکیزه می گرداند وجانها را از آلودگیها میزداید تا جائی برای استقرار تحمل سختیها و قدرت استقامت دربرابر مشکلات بازکند، وراه رهائی از آزمندی و ناپاکیهای درون رابدانان بنمایاند.

وراهی است بس هموار ومستقیم جهت استوار ساختن پیوند مردم ومستحکم کردن روابطشان، وجلوگیری از گسستن همبستگیشان، زیرا وسیله‌ای است که فاصلهٔ عقب ماندگی اجتماعی را میان افراد وطبقات کوتاه می سازد وبه یک نزدیکی پرگذشت بانرمشی میان آنچه دراختیار دارند منتهی می گردد، و درنتیجه هیچکس به خاطر دارائی و خصوصیت ممتازش بردیگری مسلط نمی شود. وچیرگی وتسلط مال هم کارش بالا نمی گیرد، زیرا حکومت مال تنها بخودخواهی وفردیت عقیده دارد ونتیجه‌ای جزحسد ورزیدن به یکدیگر به علت اختلاف شدید ثروت دارا نمی باشد و سرانجام چاره ناپذیر آن ایجاد کینه توزی وشعله ورشدن آتش دشمنیهااست.

اگر شیوهٔ مخصوصی جهت دهش وبخش بدانان اختیارکرده بااین شیوه کمتراز یاران معاویه از مال و ثروت ومقام برخوردار می گردند، بدون شک بدان علت نیست که آن افراد در نظر او و درحساب حقیقت کمتر از دشمنان خود دارای سابقه یا آزمایش جنگی می باشند. بلکه بدان جهت است که او درمیدان سیاست و اخلاق، بطور مطلق از استوارترین آئین انسانی، که همان کیش برابری باشد، پیروی می کند. او به همهٔ افراد ملت خود، چه خاصان وچه عوام، نزدیکان یادوران، به یکسان می نگرد. دهش اوبرپایهٔ حق وندادنش هم براساس حق می باشد، همگان را با آنچنان سیاست با ریشه کن کردن انحراف، کاشتن فضیلتها، برقرار کردن دادگری، و توزیع یکسان نتیجه کار و درآمد مجتمع ـ به حق ـ برروی همه افراد آن مجتمع و این امراز امام شگفت انگیز نمی باشد زیرا او در دامان نبوت پرورش یافت، از سرچشمه اخلاق والای پیغمبر نوشید، و از دعوت او اندیشه و روان و دل خود را آنچنان آبیاری کرد که نور آن بر تمام وجودش پرتوافکند، و تادورترین ژرفاها و پنهانترین گوشه و کنارهای وجودش نورافشاند.

از این جهت نیز جای شگفتی نیست که سالها همعصرانش، از گفتارها و کردارهای او، ادامه برکناری او از دنیا خواهی، و بی میلی وی نسبت به قدرت، به یقین برایشان آشکار شده بود، و اگر خودرا در برابر پروردگارش مسئول و در برابر ملتش موظف نمی‌دید به هیچ وجه آنرا نمی‌پذیرفت.

سیاست امام از زبان امام

بشنو که در نخستین خطابه زمامداری، برای امتش چه میگوید. گفتاری است از یک مسئول متعهد و آگاه و هشیار و با وجدان بیدار که از خدا می‌ترسد، و امیدوار است که در ابتلای به وظیفه سنگین زمامداری یاری او شامل حالش گردد:

«... هان بدانید خدا از فراز آسمان و عرش خود داناست که من از سرپرستی امت محمد (ص(اکراه داشته‌ام، تا اینکه نظر همه شما ناتوانی او از درک مقتضیاتش را به وی می‌چسبانند. اما اینان با چنین ادعای دروغ، تنها خود را متهم ساخته، فقط خویشتن را به کمبود فهم، و کندی نظر، و ارزیابی نادرست حقایق اوضاع و امور محکوم کرده‌اند!

آنان را با ادعاهایشان به خود واگذار! انسان تنها با بدن زنده نمی‌باشد. و با زندگی داشتن نمی‌زید، آیا ترجیح می‌دهند ـ و نمی‌گویم خیال می‌کنند ـ که زندگی بشری، یک جریان ماشینی پوچ و بی هدف است که بشرها را از یک خلاروحی به خلاء دیگر میکشاند؟ یا در نظر آنان انسان به یقین توده صرفا جامدی از خون و گوشت و استخوان می‌باشد؟ یا برایشان شیرین است که خواستهای انسان را در این جهان با معیار ماده بسنجند، معیاری که تنها امور محسوس را در می‌یابد، و آنهم چیزی جز شهوت شکم گرسنه و آزمند و تمایل شهوانی جنسی نیست؟

ادعایشان همه دروغ است و تهمت!

ادامه دارد

پانویسها:

(۱) ـ همه این گفتگوها از خطبه ۲۰۰ نهج البلاغه میباشد.

یادداشتی بر سریال تلویزیونی «اشک تمساح»

چشم تمساح بیرون زده از کاسهٔ زر

سریال تلویزیونی «اشک تمساح» هزلی است ازحکومت لیبرالها و طرحی ازروزگار ووضعیت وابستگان به طاغوت. مجموعه‌ای داستانی ازوقایع روزهای پس ازپیروزی انقلاب اسلامی است که ماجرائی اززندگی خانواده‌ای طاغوتی رادررابطه باتصمیمات یکی از مقامات لیبرالی به تصویر و نمایش درآورده است، تادرضمن آن گریزی به مسائل انقلاب زده و زوایائی چنداز منش و رویهٔ عوامل لیبرالها درمقام تصمیم گیری سازمانهای دولتی اوایل انقلاب رابه بررسی و انتقاد بکشاند. و نشان دهد که درنتیجه برخوردهائی چنان سازشکارانه ازسوی آنان چگونه عده ای ازوابستگان به رژیم گذشته رامجال آن می بخشد که تمساح وار برگذشته ازدست داده خوداشک بریزند؛ درحالی که سزاوار آن بود که درشرائط انقلابی حداقل به سرعت بازداشت شده و ضمن یک حسابرسی دقیق وضعیتشان مشخص می گردید.

«اشک تمساح» داستانی ازماجراهای یک کارمند عالیرتبه وزارت سابق دربار است که ازسوی رئیس لیبرال سازمان موزه ها (که نام جدید وزارت دربارمنحله است) برای «پاسخگوئی

✽ اشک تمساح از آن جهت که سعی دارد درطرح و تصویر انتقادی جریانات لیبرالی و طاغوتی پس از انقلاب پرداختی داستانی داشته باشد کاری ضروری را پیش گرفته.

نسبت به برخی مسائل اداری» احضار میشود واو (محمدعلی شاهدوست) بنای فرارمی گذارد در حالی که یک کارمند ساده و انقلابی آن سازمان (عبداللهی) بدنبال اوست، و ازطرفی یک گروه مشکوک که در واقع عوامل و باند رئیس جدید سازمان موزه ها هستند نیز او را تعقیب می کنند. پدرشاهدوست که یک صاحب مقام رژیم سابق است و مادرش نیزسعی دررهائی اوازاین وضعیت دارند، واودرخانه برادرزنش و خواهرش مخفی میشود امامحل اختفای اوتوسط عبداللهی و همچنین بوسیله آن مشکوک درتعقیب اویند، کشف میشود و او پس ازآن به خانه یکی ازدوستانش پناهنده میشود امااز آنجا هم رانده میشود و اختلافات خانوادگی بازنش عرصه فرار رابراو تنگ تر می کند و او پس از یک سلسله ماجرا تصمیم به معرفی خود به سازمان موزه‌ها (که خواست رئیس آنجا هم است) می گیرد.

اینهمه درحالی است که شاهدوست ازسوی همکاران سابقش که درسازمان موزه ها برکار خودباقی‌اند، تاحدی از جریانات داخلی آنجا مطلع میشود و رئیس لیبرال آنجا هم نسبت به وی قصد سوئی ندارد و احتمالا تصمیم به همکاری او با خود دارد.

این سریال دربیان این ماجراها، روالی هزل آلود پیش گرفته، سعی برآن دارد که با نشان دادن زندگی ها و کژیهائی که درمتن به تصویر درمی آید، قضایارا به انتقاد بکشاند. واین خصوصیت ازبیان تصویری سریال تاحدی به کشش وجذابیت آن درمیان بینندگان کمک کرده و تاحدی آنرا قابل توجه ساخته است.

ازطرفی دیگرچون هرسریال برمبنای یک سلسله ماجراکه درمراحل معینی ازآن به یک اوج کوتاه می رسند و دوباره ازسرگرفته میشوند تاآنکه نقطه اوج کل ماجرابه تصویر و نمایش درآید، این خصوصیت نیز بوجود آورندهٔ نوعی حس انتظار و تعلیق است درکشش بیننده نسبت به آن به نوعی مؤثر میافتد.

واز همه مهمترچون مسئله لیبرالها و پیش ازآن وابستگان به طاغوت، بارها و ازجوانب مختلف میان مردم طرح و مورد بحث قرارگرفته و آن جریانات مطرود شناخته شده‌اند، و مضمون داستانی این سریال بنحوی دراین رابطه است، این ویژگی هم درقابلیت توجه ساختن «اشک تمساح» بی اثرنیست.

باآنکه ماتاکنون ازقسمتهای دیگر سریال بدرستی اطلاع نداریم و پایان ماجرارا بخوبی نمیدانیم اماروال و روشی که این سریال تااین قسمت درپیش گرفته بسیاری ازمسائل راتاحدی برایمان بدیهی میسازد که میتوان برمبنای آن به بررسی چون و چند آن پرداخت.

سریال «اشک تمساح» ازآن جهت که سعی دارد درطرح و تصویر انتقادی جریانات لیبرالی و طاغوتی پس ازانقلاب پرداختی داستانی داشته باشد کاری ضروری راپیش گرفته، بویژه که ازچندمورد استثنائی و موفق گذشته ماتاکنون آثار ارزنده‌ای که بتواند درزمینه های هنری و ادبی هویت و شخصیت جریانات سیاسی طرد شده رابه نمایش و نقد بکشاند چندان برخوردار نبوده‌ایم (همانطور که اشاره شد از آثاری چون تئاتر «حصار در حصار» و.... بگذریم که در این زمینه از نمونه‌های خاص و قابل توجه هستند.) اما «اشک تمساح» چون از این جنبه که بتواند با طرح و بسط نمایشی یک مسئله و بررسی جوانب آن در قالبی داستانی، کیفیت اثر را جنبه‌ای آموزشی بدهد، دچار ضعفهائی اساسی است در آن حد که بنحو موثری از ارزش کار خود کاسته.

چراکه یک اثر طنزآلود که هدف ازآن تصویر و ترسیم چهره ها و شخصیت هائی است ونشان دادن و باطل بودن آنها، که این هدف درنتیجه نمایش و افشای جوانب ضعف آلود وتصویر ناراستی های آن برای همگان مشخص میشود درتصویرو نمایش بایست ویژگیهای ظریف و لطیفی را رعایت کرد. بطورمثال اگردرسریال «اشک تمساح» هدف ازبازی دادن «شاهدوست»، به طنز و نقدکشاندن یک سلسله روابط و خصوصیات طاغوتی باشد که درمتن زندگی مستکبرانه قشری چنان باشد. هیچ چیز مؤثرترازآن نیست که مابانمایش تضادهای وجودی و شکل دهنده به فردی چنان اورابه افشاء و استهزاء بکشانیم اگرچه سعی شود باقراردادن فردی چون او درتنگنای یک سلسله مشکلات خارجی و یک مشت پیچیدگی و مسائل درونی، اورادرموضع ضعف و ناتوانی و فرارقراردهیم.

این دیگرمسلم است که هرچه فردی دریک سلسله روابط مستأصل و درمانده شود و او دررفع آن ازخود جدیت نشان دهد و یاعده‌ای (چون مادرو خواهر شاهدوست) برحال ووضعیت اوگریه کنند و یا نسبت به اموال نامشروعش طمع ببندند خودبخود آن فرد در موضع ترحم و احساس عطوفت به او از سوی بیننده قرار می‌گیرد. و یقینا در سریال «اشک تمساح» غرض این نمیتواند باشد. این جنبه از سریال چنان عاطفه و احساس تماشاگر رامعلق میدارد که انگار نباید غرض از تصویر و نمایش زندگانی آنچنانی از کاسه در آوردن چشم تمساح باشد، نه به تماشای اشک آن نشستن. و درست همین خصوصیت است که جنبه آموزشی سریال را منفی می‌کند و علاوه برآن روابط لوس و سبک درون خانواده شاهدوست چون از زاویه‌ای تیز و انتقادی دیده نمیشود نیز بدآموزی نهفته در متن آن را مورد تعمق میسازد. بویژه که در تهیه و تنظیم روابطی چنین «اشک تمساح» گوشه چشمی به سریال «شاه دزد» داشته، و به پیروی از آن دست به چنین اثری زده است.

از طرفی دیگر این خود مسئله‌ای است که در وانفسای کنونی جامعه ما که مشکلاتی بس عمیق‌تر از آن دست را از ناحیه لیبرالها وطاغوتی‌ها و هزار خط هم جهت با آن را پشت سر گزارده آیا با به نقد گرفتن رفتار و عملکرد لیبرالها در مقامی چون ریاست موزه‌ها (که چندان به جائی بر نمیخورد) کاری اساسی است یا نشان دادن چگونگی نفوذ و قرارگرفتن آنها در رأس سازمانهای حیاتی‌تر و کلیدی‌تر؟

گذشته از اینها «اشک تمساح» در رابطه با این موضوع در شیوه پرداخت تکنیکی اثر آنچنان دچارکش و قوس‌های نابجا و

✽ اشک تمساح از آن نظر که نتوانسته با طرح و بسط یک مسئله و بررسی جوانب آن کیفیت اثر را جنبه‌ای آموزشی بدهد، از ارزش آن کار کاسته است.

خسته کننده میشود و نگاه بیننده را به دنبال می‌کشد که انگار قصدوهدفی دربین نبوده جزازاین اطاق به آن اطاق کشاندن و نمایش پارک کردن ماشین از فاصله این سرتاآن سر حیاط و دادن یک گزارش تصویری پنج دقیقه‌ای از موزه شهوند (در مجموعه سعدآباد)، و اینهمه در متن فیلمی که بایست با ریتم تند خود بر طنزوطیبت اثر بیفزاید، این نکته را خاطرنشان میسازد که هدف از آن پرکردن سریال و وقت نمایش نمیتواند باشد؟

دیگر آنکه آیا سریال «اشک تمساح» نمیتوانست قیافه‌های زنهای بازیگر فیلم را با شکلی معقول‌تر ارائه بدهد؟ و بجای آویزان کردن اینهمه وسائل تزئینی از سرو روی آنها، تصویر و برخورد با آنها را از فاصله‌ای دورتر و یا محوتر به نمایش بگذارد؟

با اینهمه مسئله اساسی سریال تکرار و کش وقوسی است که این ماجرای سهل انگاشته پیدا کرده است. تکرار از آن جهت که سازندگان آن خواسته‌اند به پیروی از «شاه دزد» اثری را تهیه و تدارک ببینند، غافل از آنکه اگر سریال‌هائی چنین از اندک موفقیتی در این زمینه داشتند عموما سعی در رعایت دونکته داشته‌اند. یک آنکه شخصیت‌های فیلم طنز و ظرافت بیشتری داشته بطوری که قالب داستانی آن بهتر بتواند این ویژگی را به تماشاگر القاء سازد. و تازه اگر «اشک تمساح» بتواند کیه‌ای در مطابقت با آن در متن خود بکار گیرد، یک نکته را فراموش کرده و آن لزوم نو بودن و تازگی اثر در شیوه پرداخت آن است.

دیگر آنکه هرچند در سریال «اشک تمساح» سعی شده که به روال سریالهای سابق براین با استفاده از حس تعلیق و انتظار، و قطع‌های حساب شده در فرازهای داستانی متن، تماشاگر را در کش و قوس ماجرا نگهدارد. اما اغراق در این مسئله و همچنین سعی در ایجاد توجه و علاقه نسبت به افراد صاحب نقش در ماجرا نتیجه‌ای منفی به بارآورده است. یعنی بیننده بجای آنکه احساسش را در ارتباط با فرازهای داستانی بنحوی هوشیارانه بکارگیرد و قضایای متن برایش جذابیت و کششی بجا و معقول ایجاد کنند، از شیوه تنظیم ماجرا و کش واکش‌های ماجرا کلافه میشود، و یا در مواقعی از آن به خود می‌آید که آیا داستان فیلم احساس او را بنوعی هرز نبرده است و اسباب ایجاد علاقه عاطفی برای فردی منفی در متن اثر (چون شاهدوست) ایجاد نکرده؟

امید آنکه لااقل اینهمه درکارهای بعدی سیمای جمهوری اسلامی (کارهای اساسی‌تر و حسابی‌تر) موثر افتد.
انشاءالله

قصه: درجبههٔ عقل وعشق

تراکم دود، شعار دستجمعی بچه‌ها پشت شیشه‌های بسته اتوبوس داشت خفه‌ام میکرد،هشت ساعت تمام بودکه صدای نوحه وسینه‌زنی‌و شیون قطع نشده بود، بمحض تمام شدن نوار پخش اتوبوس، بچه ها که نفسی تازه کرده بودند، دم می دادند و دوباره نوار آماده بود و بعد نفس بچه ها تازه تر.

هنوز راه زیادی تا اهواز باقی بود، با نگاههای پراکنده به اطراف جاده، مطالعه کتاب و نقشه خوانی خودم را حتی المقدور راضی نگه می داشتم. کتاب «پیامبر و آئین نبرد» را ورق میزدم که مصطفی (بغل دستی ام) زد روی پایم و گفت: «توی حال نیستی حسن؟» و من که سرم درد میکرد برای حرف زدن انگشتم را لای کتاب گذاشتم گفتم: «اگر حرف بزنم که دوباره می گوئید روشنفکر بازی در آوردی. آخر اینم شد کار؟ ما داریم میریم سر خاک و فاتحه خونی یا نه، ناسلامتی بریم بجنگیم و شر کفار را از سر این مردم کم کنیم.؟ از صبح ساعت هفت تا حالا توی سر و کله خودتون میزنید و شیون و واویلا می کنید که چی؟ من شهیدم شهیدم شهیدم؟ خود امام مگر نگفت شما جوانها نگوئید که دعا کن ما شهید بشویم، بگوئید دعا کن که بروید و پیروز برگردید. نمیشد این هفت هشت ساعت را نشست و راجع به جنگ و اوضاع جبهه ها و وضع دشمن بحث کرد، نمی شد یک جمع بندی از کارها به دست داد و چهارتا مسئله نظامی را برای بچه ها توضیح داد و بعضی تجربه ها را بازگو کرد خوب، مردن هم حقه، شهادت که جای خود داره، بالاخره توی جنگ، زندگی که خیر نمی کنند، تو هم که منو میشناسی، اینطور نیست که حالا بری مرگ به مشامم رسیده باشه و خودم را باخته باشم. من تمام درها را پشت سرم بسته ام و آمده ام. آنروز که روز روشن بود ما دل و دماغ زندگی کردن را نداشتیم، چالهٔ ای هم برای ماندن نکنده بودیم، حالا که دیگر با این همه کشته و مجروح و معلول، اهل دنیا هم اهل آخرت شدند.» هنوز حرفم تمام نشده بود که مصطفی دوید توی حرفم و همینطور که کلهٔ اش را با پکری تکان می داد، گفت: «حسن جون تو بار اولته که جبهه میای، نرفتی و ندیدی، حقم داری که پرت و پلا بگی و بخیال خودت تحلیل کنی. اخه کدوم بحث، کدوم نظم، این کارها مال پشت جبهه است. تو اگر پاوه بودی و میدیدی که چطور سر بچه ها را گردتاگرد بریدند، تو اگر کرمانشاه بودی و داخل مدرسه های بمباران شده، اجساد بچه مدرسه ای ها را میدیدی که مثل اعلامیه به درودیوار مدرسه چسبیده بودند، تو اگر یکبار توی جاده کامیاران ـ سنندج میدیدی که پوست سر بچه ها را زنده زنده می کندند، اینقدر روی نظم و حساب و کتاب پافشاری نمی کردی و نسخه صد تا یک غاز نمی پیچیدی. تو که سرت ماشاء الله توی کتابه باید بهتر از من بدونی که همین حسابها و عقب و جلو رفتن های تاکتیکی و مطالعات علمی و تجربی (!) بود که ما را بروز سیاه نشوند. همون روز اول اگر می گذاشتند حزب اللهی عمل کنیم، شده بود زنده زنده هم که شده جلوی شنی های تانک این بی همه چیزها بخوابیم و له بشویم محال ممکن بود که بگذاریم این نجاست ها به خاک مقدس جنوب بنشینند که امروز مجبور باشیم برای پاک کردن وجب به وجبش خون گرم و تازه بزمین بریزیم. یک مشت خائن می نشستند توی «اطاق» به اصطلاح «جنگ» که باید گفت: «اطاق تنگ». مثل آب روی مشمای نقشه سرخوردند و بعد بلند شدند و مانند قوم حضرت موسی گفتند: امروز سرده، فردا گرمه. اینجا به لحاظ سوق الجیشی چنان است، و از نظر چه میدونم «استراتژیک» بهمان، و دست آخر هم که هوا را پس دیدند و به بچه ها که نه راه پس داشتند و نه راه پیش، گفتند: حالا شما پا برهنه ها به یاری خدا برید با کفار بجنگید تا ببینم بعد چی میشود، و فرمانده فرمانده ها (بنی صدر خائن) هم که خودش را نابغه دهرمیدانست همه این الم شنگه ها را راه انداخته بود و خیانت می کرد.» مصطفی که شاید سکوت من راضیش کرده بود، کمی خیره خیره به چشمان من نگاه کرد و بعد بلند شد رفت یک خرما و پنیر دونفری که آن موقع قسمت می کردند گرفت و آمد، و بعد نشستیم و مشغول خوردن صبحانه شدیم.

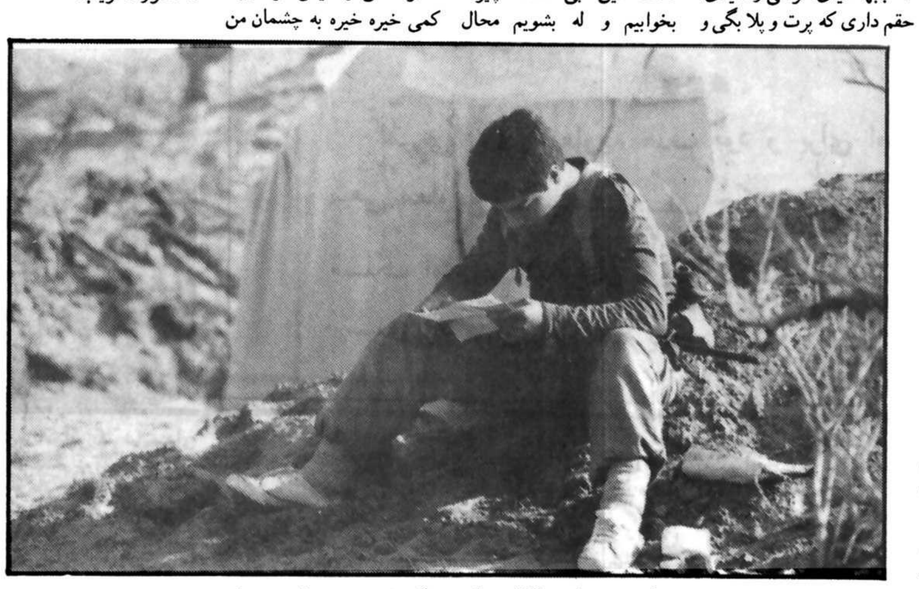

قبردانیال نبی برفراز تپه‌های شهر شوش کم‌کم هویدا میشد. آتش دشمن هر لحظه بیشتر و بیشتر میشد، بچه‌ها پشت شیشه‌ها جمع شده بودند و محل انفجار توپها را به همدیگرنشان می‌دادند، حوالی ظهر بود که ما به ستاد اعزام نیرو در اهواز رسیدیم. ازمیان انبوه برادرانی که در داخل محوطه متفرق بودند، پیرمردی محاسن سپید خودش را به جلوی اتوبوس ما رساند. دندان مصنوعی صاف و سفیدش میان لبهای از هم شکفته‌اش برق میزد، به ما که رسید کلاهش را برداشت و عرق پیشانیش را خشک کرد و همینطور که دستش را تکان می‌داد به بچه‌ها گفت: «همه بگوئید :نصر من الله و فتح قریب، زنده خمینی که نخورده فریب»

چیزی نگذشت که مثل یک موج حرفش دهان به دهان گشت و پایگاه یکپارچه شور و شعار شد. داخل محوطه، من وقتی چشمم به بچه‌های بسیجی که اغلب کمربندشان روی جیب بلوزشان آمده بود و صورتشان در کلاه کاسکتهایشان گم شده بود و با این وضع برای شرکت در حمله سراسری با همه وجود آماده بودند و لحظه شماری می‌کردند، افتاد. آنچنان خودم را باختم و دچار احساسات شدم که پای برهنه و بی سلاح حاضر بودم به خط مقدم جبهه بروم و بجنگم. بعد از ظهر بود که به پشت جبهه منتقل شدیم روزهای بعد وقتی وسعت جبهه بی رحمی کفار بعثی و مظلومیت بچه‌ها را دیدم برای همه حرفها و افکاری که داشتم از خدا طلب مغفرت کردم. برخورد برادر مصطفی توی راه با اینهمه شور و گداز یک لحظه راحتم نمی‌گذاشت دائم خودم را سرزنش می‌کردم و پیش روح بزرگ او که اکنون میهمان خدا بود و شهید شده بود شرمنده بودم.

دلم میخواست هرچه زودتر شهید بشوم. روزها داخل شیار زیر رگبار آتش عراقی‌ها بچه‌ها تاکتیک یادم میدادند و از اینکه من حالا مثل حودشان فکر می‌کردم لذت میبردند. تا به امروز خیلی از آنها شهید شده‌اند. تا زنده بودند نمی‌گذاشتند به من سخت بگذرد. اغلب کوله پشتی و وسائل مرا می‌آوردند. آنها نصف من سن نداشتند اما تقریبا تمام مدت جنگ را در جبهه بودند و برای خودشان فرمانده شده بودند. من بعد از اینکه روی مین رفتم و پای چپم قطع شد برایم حیفی دشوار بود که جبهه را ترک کنم روز آخر بود بچه‌ها یکی یکی می‌آمدند و خم میشدند و روی مرا می‌بوسیدند، و حلالیت می‌طلبیدند و منهم مرتب اشک می‌ریختم.

***

آمبولانس هنوز از معرکه چندان دور نشده بود من از فرط درد خیس عرق شده بودم و هنوز نمی‌دانستم چه اتفاقی برایم افتاده.

زخم‌ها گرم گرم بود تنها چیزی که خوب یادم هست و آن لحظه فکر مرا مشغول کرده بود و با تمام وجود حس می‌کردم و جزء باور من شده بود جنگ تن و تانک در جبهه بود که پیش از آن آنرا ناممکن میدانستم، و آنروز و امروز تنها راه نجات و خاتمه جنگ.

معرفی کتاب

آئینه قصص و حکم مثنوی معنوی مولوی

مثنوی معنوی مولوی کتابی است عظیم که برخی آنرا از جهت استحکام و غنای مضامین و تنوع موضوعات درخور ارجی همسان با تفاسیر قرآن دانسته‌اند. و گذشته از قرآن که کلام الهی است مثنوی پر ارج‌ترین کتابی است که مورد استقبال و مطالعه تمامی اقشار جامعه قرار می‌گیرد. و هرکدام آنرا به جهتی ارج می‌نهد. برخی در آن حقائق عرفانی و اخلاقی و معارف الهی را می‌جویند، و بعضی دیگر به داستانهای پرمغز و اندرز آن چشم دارند، و عده‌ای هم بدنبال آنند که در مثنوی تفسیر آیات قرآنی و ارشادات نبوی را با کلامی نغز و دلنشین بجویند. و معدودی نیز درآن در جستجوی شناسائی احوال و چگونگی روزگار و مقامات مولوی هستند.

وبا آنکه مثنوی در نتیجه اینهمه مورد توجه همگان بوده است و شرح‌ها و حواشی بسیاری برآن نوشته شده اما کتب و رسالاتی که بتوان با استفاده از آن بطور موضوعی از اشعار متنوع مثنوی سود جست معدود و انگشت شمار بوده است.

در این میان کتاب «مرآت المثنوی» که توسط یکی از فارسی زبانان کشور هندوستان بنام «تلمذحسین» تنظیم شده در این زمینه تمامی نیازها را در حد خود برآورده کرده است.

تلمذ حسین اشعار «مثنوی» را برحسب موضوعات متنوعی که دارند در پنج بخش که شامل بر «حکایات و داستانهای مثنوی»، (با نام یواقیت القصص) در اشعار اخلاقی و حقایق عرفانی و معارف اسلامی» (با نام درالحکم)، «آیات قرآنی» (با نام «جواهرالقران»)، «احادیث و ارشادات نبوی»(بانام لآلی السنن)، و «وصف اصحاب و یاران مولوی (با نام مرجانته المدیح) میشود را در یک کتاب بنام «مرآت المثنوی» تنظیم و ترتیب داده است.

وبرای آسان‌تر شدن نحوه استفاده از آن «کشف الابیات» کاملی به ترتیب الفبائی برای بخش «دررالحکم» (مجموعه اشعار عرفانی و اخلاقی مثنوی) تنظیم کرده و در پایان فرهنگی غنی و معتبر از لغات مثنوی برآن کتاب افزوده است.

و همانطور که مولف «مرآت المثنوی» نام گزارده بحق میتوان گفت که بخش‌های مختلف این کتاب گوهرها و مغز مثنوی هستند، و مجموعه آن به واقع در آئینه قصص و حکم مثنوی معنوی مولوی است.

«تالارکتاب» بتازگی «مرآت المثنوی»رادر ۱۰۹۵صفحه باچاپ افست وقطع وزیری درمجموعه «سلسله نشریات ما» عرضه کرده است.

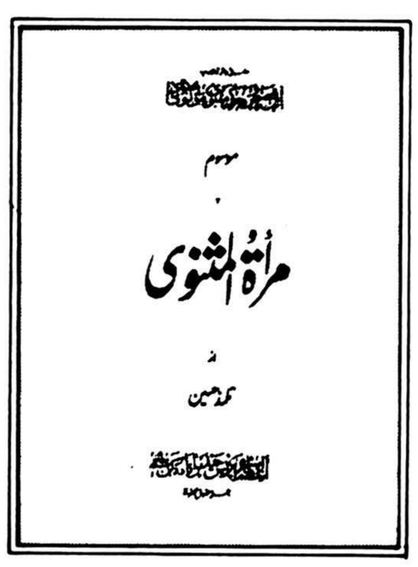

در عشق تو بی جسم همی باید زیست

جسمم همه اشک گشت و چشمم بگریست
در عشق تو بی جسم همی باید زیست
از من اثری نماند این عشق زچیست
چون من همه معشوق شدم عاشق کیست

آزادی و عشق

آزادی و عشق چون همی نامد راست
بنده شدم و نهادم از یکسو خواست
زین پس چونان که داردم دوست رواست
گفتار و خصومت از میانه برخاست

ابوسعید ابوالخیر