در دیدار با اعضاء ستاد شناسائی عاملین کرانفروشی :

رئیس جمهور: بررسی علل گرانی و گرانفروشی را جدی بگیرید و تشریفاتی برگزار نکنید

باشعار عرضه آسان و قیمت ارزان می‌توانید جو را علیه گرانفروشان مشتعل کنید

علل گرانی را دقیقا تحقیق و پیدا کنید و وقتی شناختید به حل رشته‌ای آن بپردازید .

در پیدا کردن مشکلات اقتصادی بفکر این نباشید که مشکلات و تقصیرات را به‌گردن هم بیندازید بلکه مشخص کنید که علت اصلی چیست

اطلاعات

تکشماره ۲۰ ریال

شنبه ۱۷ اردیبهشت ۱۳۶۲ - ۲۳ رجب ۱۴۰۲ - شماره ۱۷۰۰۴

رئیس جمهور در دیدار با معاونین سیاسی استانداریهای سراسر کشور :

روحانیون محور و قطب مردمند و مردم در مشکلات به آنها مراجعه می‌کنند

صفحه ۲

حجت‌الاسلام هاشمی رفسنجانی در دیدار با اعضای ستاد برگزاری نخستین کنگره حزب جمهوری اسلامی :

افتخاری را که چهره‌هایی چون شهید بهشتی و باهنر برای حزب جمهوری اسلامی بجا گذاشتند چگونه می‌شود نادیده گرفت؟

در صفحه ۲

آیت‌الله مهدوی کنی در خطبه‌های نماز جمعه تهران :

چپ‌گراها از مشروطیت تا امروز به ملت خیانت کردند

انقلاب ما جای مطهری راخالی می‌بیند و او شخصیتی است که به جایش کسی نیامده است .

نهادهای جوشیده از انقلاب و آن افکار و فرهنگ برخاسته از انقلاب را هیچگاه نباید از دست بدهیم

اصل خیانت حزب توده مسلم بوده و اینه کشف شده نوع خیانت و ارتباطات آنها بوده است

توده‌ای ها خیانتشان و نفاقشان از همه منافقین بیشتر است

در صفحات ۱۳ و ۲۰ و ۲۲

سرنشینان نجات یافته ناوچه غرق شده عراق چگونگی حمله به چاههای نفتی نوروز را تشریح کردند

در صفحه ۲

سپاه تهران، داوطلبان جنگ را به جبهه ها دعوت کرد

در صفحه ۲

در اجلاس مجمع عمومی سازمان بهداشت جهانی

ایران پیشنهاد کرد یک درصد بودجه تسلیحاتی کشورها برای نجات جهان از گرسنگی اختصاص یابد

در صفحه ۲۳

دادستان کل کشور :

باتصویب قانون مالک و مستاجر حکام شرع، خانه‌های خالی مالکان را اجاره می‌دهند

در صفحه ۲

تغییر در شرائط محدودیت سنی داوطلبان کنکور دانشگاهها و افزایش مهلت ثبت نام در کنکور

در صفحه ۲

نخست‌وزیر در سمینار شوراهای اسلامی روستاهای سراسر کشور :

راز قدرت نظام جمهوری اسلامی از یکسو تکیه بر قرآن و اسلام و از سوی دیگر تکیه بر مردم معتقد به قرآن و اسلام است

مسئولین ادارات دولت موظفند درجهت حمایت از محرومان جامعه طرح و برنامه‌ریزی نمایند

در صفحه ۲

دادستان کل انقلاب اسلامی :

اگر اعضاء یا هواداران حزب توده تا تاریخ معین شده خود را معرفی نکنند حکم محارب خواهند داشت

در صفحه ۲۴

سخن روز

« حزب طراز نوین »!؟ در پنجه قدرت سربازان گمنام

آنچه ذیلا می‌آید هفته پیش به چاپ سپرده شده بود که اکنون با تاخیری ، آنرا باهم میخوانیم :

از رویدادهای قابل توجه در روزهای اخیر وضعیت عبرت‌آموز و در عین‌حال مضحکی است که حزب طراز نوین طبقه کارگر! و سران و دلیرمردانش! بدان گرفتار آمده‌اند. شقاوت از این بیشتر متصور نیست که کسانی با آن سن وسال و با آنهمه ادعای تحصیل و تعلیم و تجربه و اتکاء به فلسفه باصطلاح علمی از یکطرف و یا اینهمه عبرتها و درسها و آموختنی‌های انسانساز که انقلاب اسلامی ما در این چهارسال اخیر داشته و دارد و هریک از آنها برای دگرگونی کردن یک انسان و نجات او از ضلالت و انحراف کافی بوده و هست از طرف دیگر، معذلک روزها و ماهها و سالها و فرصتهایی چنین درس‌آموز و عبرت‌آمیز و تحول‌بخش را از سرگذرانده باشند و همچنان در خوض و ضلالت خویش باقی مانده و حتی پیشرفت‌هم کرده‌باشند! بقول مولوی:

چشم‌باز و گوش باز و این عمی - حیرتم از چشم‌بندی خدا

این آقایان یک هوادار و حتی یک عضو ساده نبوده‌اند تا گفته شود که بیش از این حقایق را نمیدانسته‌اند و آنچه را امروز خود تحلیل می‌کنند و برای ملت ایران چنین موبمو و با جدیت تشریح می‌کنند پیش از ورودبه زندان و سلول نمی‌توانسته‌اند بفهمند و به محض اینکه پای در این محیط نهاده‌اند این مرصت رامی‌یابندکه‌بیندیشند و حقیقتها و واقعیتها را دریابند و به زبان خود بزبان خود و علیه همان حزبی که بدست خویش و به‌امر

در صفحه ۲۲

اطلاعیه

مرکز تهیه و توزیع محصولات صنایع سبک

در صفحه سوم

تشکر و قدردانی

موسسه اطلاعات بدینوسیله بار دیگر ازکلیه برادران مسئول در نهادها و ارگان‌هایی که در امر تهیه و تامین مواد اولیه‌ی مورد نیاز روزنامه اطلاعات مثل همیشه نهایت همکاری ومحبت را مبذول داشته‌اند و می‌دارند صمیمانه تشکر می‌نماید، امید آنکه این همکاری ومحبت بدون کمترین وقفه‌ای کماکان ادامه داشته باشد .

شورای سرپرستی موسسه‌و شورای سردبیری روزنامه اطلاعات

اطلاعیه شرکت زل

آ- ۲۱۰۱ رجوع به صفحه سوم

قابل توجه کلیه ارگانها و نهاد های انقلابی و کتابفروشیهای معتبر

آ- ۲۱۰۵ بقیه در صفحه۳

با همکاری و تحت نظر مرکز تهیه و توزیع مواد شیمیائی

گاز آرکتون (فریون)

همقدار کافی موجود است قیمت جدید مصرف کننده از قرار هر کیلو

گاز ۱۲ — ۲۲۳ ریال

گاز ۲۲ — ۳۲۱ ریال

شرکت شیمی هاوس باغ صبا خیابان ملک ساختمان ٤٤ تلفن ۷۶۱۱۷۶۲ و۷۶۲۰۶۲

نشریه کودکان و نوجوانان سپاه پاسداران انقلاب اسلامی بطور جداگانه و مستقل منتشر شد.

نهال انقلاب حاوی داستانها و مطالب مورد علاقه‌و خواندنی برای کودکان میباشد.

برای تهیه نهال انقلاب به روزنامه فروشیها وسپاه پاسداران انقلاب اسلامی شهر خودتان مراجعه کنید.

ما لف - ۳۹۱۷

استخدام کادر درجه‌داری نیروی زمینی ارتش جمهوری اسلامی

آ- ۱۱۵۸۸ بقیه‌درصفحه ٤

بسمه تعالی

قابل توجه اعضای محترم شرکت تعاونی حمل و نقل سبک و سنگین آبیک

در صفحه ۲

بسمه‌تعالی

اطلاعیه شماره ۲

ستاد کمک رسانی اصناف - بازرگانان و صنایع تهران

درصفحه ۱۸

بسمه تعالی

قابل توجه کارکنان سازمانها و شرکتهای وابسته به وزارت بازرگانی اعلام تشکیل هیئت بدوی مشترک بازسازی نیروی انسانی

بقیه در صفحه ۱۹

بسمه تعالی

تشکیل مجمع عمومی و انتخابات هیئت مدیره جامعه داروسازان ایران

آ- ۱۱۵۹۸ شرح درصفحه۴

اسامی برندگان قرعه کشی مسافرت به هندوستان

درصفحات ۱۶، ۱۷و۲۰

قابل توجه پزشکان

شرح در صفحه ۱۰

آ- ۱۱۷۲۱

از تولید به مصرف

پوشال کولر ۷۸۹۶۸۶

توجه فرمائید

قرآن و کتابهای کهنه خریداریم .

نبش میدان هفت حوض سابق ساختمان روزنامه اطلاعات طبقه اول سیدمحمد نجفی

آگهی استخدام مهندسین مشاور مشانیر

درصفحه۶

بسمه تعالی

قابل توجه شرکت کنندگان در آزمون مورخه ۱۳و۱۲و۱۳۶۱ دانشکده افسری نیروی زمینی

آ- ۱۱۶۱۳ درصفحه۷

آگهی ثبت‌نام دانشگاه شهید بهشتی (ملی)

در صفحه ۳

بسمه تعالی

آموزشگاه افسری نیروی زمینی استخدام می‌کند

درصفحه ۱۹

بسمه تعالی

اطلاعیه

شرکت تعاونی تهیه و توزیع صنف آبکاران و پرداختکاران استان تهران

بقیه در صفحه ۱۹

آ-۲۱۳۳

۴۷ در جستجوی راه از کلام امام

مستضعفین، مستکبرین

سخنرانی در جمع اعضای حزب جمهوری اسلامی شهرک ولی‌عصر - روزنامه جمهوری اسلامی ۱۷ر۷ر۵۸

شما طبقه جوان و برومند زاغه‌نشین برآن اشخاص کاخ‌نشین شرافت دارید و شمائید که اسلام را حفظ کردید و نهضت را پیش بردید و امیدوارم از این به بعد هم شما باشید که تا آخر برسانید این نهضت را. این نهضت از برکت وجود شما زاغه‌نشین‌ها و امثال شما یعنی این‌طبقه محروم چه دانشگاهی و چه‌روحانی و چه زاغه‌نشینها و کارگرها (است و شما) بودیدکه اینطور با وحدت کلمه و بانگ الله‌اکبر پیش بردید . آنهایی که بعداز پیش بردن شما به میدان آمدند ویک دفعه همه‌شان انقلابی شدند آنها را ملت می‌شناسد، ما هم بسیارشان را می‌شناسیم که دخالتی در این مسائل نداشتند .

•••

امام در دیدار با سفیر چکسلواکی - کیهان ۲۳ر۱ر۵۸

نهضت ایران تنها مختص به ایران نبود ، بلکه نهضت مستضعفین علیه مستکبرین است و مورد حمایت تمام کسانی که‌به انسانیت و حقوق بشر احترام قائلند خواهد بود .

در صفحه ۲۲

آگهی دعوت مجمع‌عمومی سالیانه سندیکای بازرگان و توزیع کنندگان چای کشور ،

درصفحه۱۸

استخدام شرکت سهامی حسابرسی

بقیه در صفحه ۱۸

اطلاعیه سازمان پژوهش و برنامه‌ریزی آموزشی نتایج شرکت کنندگان در مسابقات مجلات رشد اعلام شد

آ- ۱۱۶۱۴ بقیه در صفحه ۱۸

آگهی استخدام قراردادی

رجوع به‌صفحه ۱۸

قابل توجه

کلیه وارد کنندگان کالا رجوع به صفحه ۱۰

«بسمه‌تعالی»

تعاونوا علی البر والتقوی

اطلاعیه بانک صنعت و معدن

در مورد پذیره‌نویسی سهام کارخانجات نساجی بروجرد

شرکت سهامی عام

درصفحه۶

امام در دیدار وزیر آموزش‌وپرورش

از معلمین بخواهید بر حجم فعالیتهایشان در امر تعلیم‌وتربیت بیفزایند

آقای علی‌اکبر پرورش وزیر آموزش و پرورش روز پنجشنبه به حضور امام خمینی رهبر انقلاب و بنیانگزار جمهوری اسلامی ایران رسید و با ایشان دیدار و گفتگو کرد. وزیر آموزش و پرورش در پایان این دیدار، ضمن گفتگوئی گفت: امام فرمودند، از معلمین بخواهید برحجم فعالیتشان در امر تعلیم و تربیت بیافزایند.

وی افزود: در دیدار با امام امت در رابطه با برسنل وزارت آموزش و پرورش که تقریبا نیمی از کادر دولت را تشکیل می‌دهند، استقبال مردم از آموزش و پرورش بعد از پیروزی انقلاب به اعتبار و اعتماد و اطمینانی که بنظام دارند، مساله کمبود فضای آموزشی و ورزشی، فعالیت و نشاط معلمین و برادران و خواهران امورتربیتی، طرحهای مختلفی که در آموزش و پرورش دردست تهیه واجرا است و ارتباط کتابها، مخصوصا در قسمت علوم انسانی کمبا حوزه و زیرنظر بعضی از فضلای حوزه تدوین‌می‌شود، فعالیتهای دانش‌آموزان در جبهه‌های جنگ و در سنگر مدارس، فعالیت‌های انجام شده از جمله ایجاد ۲۴ هزار مدرسه بعداز پیروزی انقلاب و استخدام حدود ۱۰۰ هزار معلم جدید و فعالیتهای آموزشی فنی و حرفه‌ای، گزارشهایی تقدیم حضور امام امت شد که امام فرمودند، در تمام این زمینه‌ها مطالب را به مردم بگوئید.

وزیر آموزش و پرورش افزود: امام امت درارابطه با معلمین فرمودند: از آنها بخواهید برحجم فعالیتهای معنوی و تربیتی خود بیافزایند که حائز اهمیت است. در رابطه‌با کتابها، امام امت فرمودند: از محتوای کتابها باید مراقبت بیشتری شود.

وزیر آموزش و پرورش گفت: در رابطه با کمبود فضای آموزشی و کمبود نیروی انسانی، خدمت امام‌عرض کردم، با وجود تربیت معلم، بازما کمبود نیروی انسانی داریم و علتش‌هم اینست که روستاهای کشور زیاد هستند و بیشتر فعالیتها بایستی به روستاها منتقل بشود و با وجود فعالیت‌های زیادی که شده، هنوزهم روستاهای زیادی داریم که مدرسه در آنها وجود ندارد.

وزیر آموزش و پرورش در پایان این گفتگو اظهار امیدواری کرد که مسئولین آموزش و پرورش بیاری‌خدا بتوانند نیروهای بیشتری را جذب کنند و پوشش‌آموزش و پرورش را در سراسر کشور وسیع‌تر نمایند.

رئیس جمهور دردیدار بااعضای ستادشناسائی عاملین گرانفروشی

بررسی علل گرانی و گرانفروشی راجدی بگیرید و تشریفاتی برگزار نکنید

اعضاء ستاد شناسایی عاملین احتکار، علل‌گرانی و گرانفروشی که بدنبال فرمایشات حضرت امام خمینی رهبر انقلاب و بنیانگزار جمهوری اسلامی ایران تشکیل شده است، پیش‌ازظهر روز پنجشنبه با آقای سیدعلی خامنه‌ای رئیس جمهوری ملاقات کردند. بگزارش‌خبرنگارخبرگزاری جمهوری اسلامی، در این ملاقات ابتدا گزارشی ازچگونگی تشکیل این ستاد و برنامه‌های آینده آن جهت بررسی علل ریشه‌ای گرانی مطالبی به استحضار ریاست‌جمهوری‌رسید. آنگاه حجت‌الاسلام‌والمسلمین خامنه‌ای با اشاره به اینکه تشکیل این ستاد کار بسیار مفیدی است، گفت: خود شما بهترین کسانی هستید که میتوانید علل‌گرانی را پیدا نموده و باآن مبارزه کنید. بایستی ببینید که مشکل اصلی کار در کجاست؟ در پیدا کردن مشکلات اقتصادی بفکر این‌نباشید که مشکلات و تقصیرات را بگردن‌هم بیندازید بلکه‌بایستی مشخص کنید که علت اصلی چیست. روی مشکلات بازار تکیه کنید. مشکلات آنجا را بیابید و در بازار حل کنید. مراقب باشید آنچه را که لازم است انجام دهید و عکس‌العملی کار نکنید.

رئیس جمهوری گفت: از انقلاب تابحال درهربرهه‌ای از زمان دشمن سعی کرده یک قشر از اقشار اجتماعی را بیرون بکشاند و او رامورد تهاجم قرار دهد. بعضی از اوقات قشر روحانیون را کوبیده‌اند. مدتی برروی قشر تحصیل‌کرده و روشنفکرها کار کرده‌اند و آنها رادرذهنها و چشمها بدجلوه داده‌اند و حال برروی قشر بازاری نظر داده‌اند. دشمن بیکار ننشسته و مدام سعی در توطئه چینی دارد.

رئیس جمهوری در پایان ضمن تاکید براینکه کار را جدی بگیرید و تشریفاتی برگزار نکنید، گفت: علل‌گرانی‌را دقیقا تحقیق و پیداکنید و آنرا بسنجید و بفهمید و وقتی شناختید بمحل ریشه‌ای آن بپردازید. شما در محدوده کوچک با شعار عرضه آسان و قیمت ارزان میتوانیدجوراً علیه گرانفروشان مشترکا عمل کنید. وقتی در بازارافرادی فعال مومن و علاقمند پیدا شدند و این نکته را شعار خودقرار دادند برای دیگران و گرانفروشان جو تنگ و سخت خواهد شد.

درفرهنگسرای نیاوران

روابط عمومی وزارت ارشاد اسلامی اعلام کرد: نمایشگاه آثار هنرمندان در زمینه های نقاشی وطراحی همروزه از هفدهم‌اردیبهشت ماه جاری در فرهنگسرای نیاوران از ساعت۹ صبح تا ۱۸ بشرح زیر دایر خواهد بود:

نگارخانه شماره یکهنرمند معلول‌مرتضی‌نجات. نگارخانه شماره دو محمود بهرامی، نگارخانه شماره سه ذکیه رحیمی و پروانه شریفی.

بسمه‌تعالی

اطلاعیه تشکیل هیئت بدوی بازسازی نیروی انسانی بهزیستی استان خوزستان

مسئله پاکسازی و بازسازی وزارتخانه‌ها وادارات برای کشور مسئله حیاتی است.

(امام خمینی)

به‌اطلاع امت شهیدپرور وکلیه کارکنان سازمان بهزیستی استان‌خوزستان‌می‌رساندکه‌هیئت بدوی‌بازسازی نیروی انسانی بهزیستی استان خوزستان تشکیل شدهو آماده پذیرش هرگونه گزارش پیشنهاد و شکایات در مورد کارکنان می‌باشد.

ضمنا هریک از کارکنان سازمان بهزیستی استان خوزستان که توسط کمیته‌های پاکسازی گذشته احکامی در موردشان صادر شده است چنانچه نسبت به احکام مزبور اعتراضی دارند می‌توانند از تاریخ ۶۲٫۲٫۱۷ حداکثر بمدت یکماه اعتراضات خودرا شخصا ویا کتبا باذکر دلایل به دبیرخانه بازسازی هیئت بدوی بازسازی بهزیستی استان خوزستان واقع دراهواز خیابان‌آیت‌الله منتظری (۲۴متری‌سابق) شهید رستگاری (خیابان‌کیکاوس سابق) مجتمع بهزیستی فتح‌المبین تحویل ورسید دریافت دارند.

روابط عمومی هیئت بدوی

آ ـ ۲۱۷۰

پیام تشکر و قدردانی امام‌امت از سربازان گمنام و فداکار و حماسه‌آفرین اسلام

کارآمدی جوانان گمنام پاسدار و بسیج و کمیته و دادستانی در بدام انداختن سران خیانتکار حزب توده موجب سرافرازی امت اسلامی است

بدنبال دستگیری سران حزب خائن و وابسته توده، دیشب پیام زیر از سوی امام خمینی انتشار یافت:

بسم‌الله‌الرحمن‌الرحیم

اگر فاتحان دنیا افتخار می‌کنند به سرباز گمنام، اسلام **بزرگ** و ملت شریف و فاتحان عزیز ما افتخار میکنند به هزاران سرباز گمنام بزرگواری که در بی نام و نشان‌نیستند و برای کشور اسلامی خویش و اسلام **عزیز و ملت انسان‌پرور** افتخاراتی می‌آفرینند معجزه‌آسا و **پیروزیهایی ژرف**. فرق است بین سرباز گمنامی که قدرت‌های مادی‌دنیا به‌آن فخر میفروشند و بین سربازان گمنامی که پرورده اسلام و مکتب توحیداند که انگیزه آنان تحصیل قدرت و اکثرا ستمکاری است و انگیزه اینان **خدا و طلب حق‌است**.

اساسا سربازان اسلام اگرچه نامدار باشند در این جهان گمنامند. نامدارترین سربازفداکاردراسلام‌امیرالمومنین است و او گمنام‌ترین سرباز است. با کدام تفکر عرفانی، فلسفی، سیاسی و کدام قلم و زبان و بیان، بشراین‌سرباز گمنام را معرفی کند و بشناسد و بشناساند و مطلب‌باحفظ مراتب همین است.

سربازان گمنام ما در تمام جبهه‌ها و پشت جبهه‌هاکه شب و روز جوانی و هستی خود را برای اسلام‌ومکتب **الهی** فدا میکنند و نام و نشانی نمی‌خواهند و ندارند چه بسا که بسبب ضرورت‌تشکیلاتی همسران و مادران و نزدیکان آنان ندانند که اینان چه حماسه‌ها می‌آفرینندوچه ارزشها برای انقلاب خلق می‌کنند. از جبهه‌ها کمکم وبیش مسائل آنها وحماسه‌های سرافرازانه آنان را می‌دانید وتا در سنگرهای آنان که مراکز عبادت است نروید و دستی از دور برآتش داشته باشید عمق فداکاری‌و محافل‌عرفانی‌الهی آنان معلوم نمی‌شود که بگذریم جوانان ارجمند و عزیز ما در جبهه‌های داخلی از عمق جنگلهای وسیع تا بینوله‌ها و پناهگاههای بزرگ منحرفان غافل از خدا از دموکرات و کومله تا منافقین و فدایی خلق و حزب خلق باصطلاح مسلمان تا حزب توده و سایر گروهکهای‌کوچک و بزرگ را بافداکاری‌ها و خداطلبیها آنچنان قلع و قمع کردند که‌دنیا راباهمه دشمنیها که‌دارند به‌اعجاب وتحیر درآوردند. توجبه‌کار آمدی‌امنیتی و اطلاعاتی‌این‌جوانان گمنام پاسدار وبسیج وکمیته ودادستانی ودیگر دلباختگان در راه خدا در بدام انداختن سران خیانتکار حزب توده که‌مچون مار پر خط وخال در براندازی اسلام فعالیت منافقانه داشتند و هر یک سابقه‌های طولانی بیست سی ساله در جهات تشکیلاتی واطلاعاتی وجاسوسی داشتند واز تخصص در این امور بهره وافی داشتند، موجب سرافرازی امت اسلامی است کمچنین فداکارانی دارد و اعجاب وتحیر دستگاههای جاسوسی واطلاعاتی سراسر جهان است و این اعجاز جزبه هدایت حق تعالی وعنایات خاصه ولی‌الله‌الاعظم ارواحنا فداه صورت نگرفته است.

ملت ایران از این پیروزی باابعاد مختلف خصوصا سیاسی آن باید قدردانی و تشکر کنند و در تقویت جمیع سلحشوران مرزها و داخل کشور کوشا باشند. کمال‌بی انصافی است که کس یا کسانی از این نگهبانان اسلام و حافظان کشور اسلامی خرده بگیرد. بارالها ماتو را باین نعمت‌ها که نصیب ما فرمودی و مارا از کید و خیانت بدخواهان به وسیله جوانان عاشق خود حفظ فرمودی شکر می‌کنیم و از عهده آن برنمی‌آئیم. بارالها این عزیزان مجاهد فی‌سبیل‌الله را برای ملت ما حفظ فرما و به شهدای آنان رحمت و به بستگان آنان خصوصا مادران و پدران و همسران آنان صبر و خیر و برکت عنایت فرما.

روح‌الله‌الموسوی‌الخمینی ـ ۶۲٫۲٫۱۴

نخست‌وزیر در سمینار شورا های اسلامی روستا های سراسر کشور :

راز قدرت نظام جمهوری اسلامی از یکسو تکیه بر قرآن و اسلام و از سوی دیگر تکیه بر مردم معتقد به قرآن و اسلام است

کرمان ـ مهندس موسوی نخست‌وزیر که جهت‌بازدید از چگونگی فعالیت های کشاورزی در شهرستان کهنوج و منطقه جازموریان به استان کرمان سفر کرده بود، پیش‌از ظهر پنجشنبه به اتفاق برادر میرزازاده استاندار وچندتن‌از نمایندگان این استان در مجلس شورای اسلامی واردکهنوج شد و مورد استقبال امام جمعه، روحانیون، پاسداران انقلاب اسلامی و جمعی از مسئولان این شهرستان قرار گرفت.

به گزارش خبرگزاری جمهوری اسلامی، نخست‌وزیر پس از ورود درسمینار شوراهای اسلامی روستاهای‌سراسر کشور که باحضور تنی چند از روحانیون و جمعی‌ازمردم مسلمان و مبارز در مسجد این شهرستان تشکیل شده بود حضور یافت.

در این مراسم ابتدا امام جمعه کهنوج ضمن اظهار خرسندی از حضور نخست وزیر در جمع اهالی، بدستاورد ها و آرمان های انقلاب شکوهمند اسلامی ایران اشاره‌کرد و طی سخنانی، نارسائیها و کمبود های این شهرستان را بر شمرد و از دولت جمهوری اسلامی خواست که توجه بیشتری جهت احداث راه و رفع کمبود های‌درمانی و بهداشتی اهالی این شهرستان بنماید.

سرویس خبری : شورای عالی قضائی روز پنجشنبه گذشته با حضور آیت‌الله موسوی اردبیلی‌رئیس‌دیوان عالی کشور، آیت‌الله‌یوسف صانعی دادستان کل کشور، حجت‌الاسلام مرتضی‌معتدایی عضو شورای عالی قضائی و حجت‌الاسلام مهدی قاضی معاون این شورا و رئیس تشکیلات اداری دادگستری جمهوری اسلامی ایران، تشکیل جلسه داد.

در این نشست که با حضور اصغری وزیر دادگستری‌و معاون‌وزارتخانه تشکیل شد، ابتدا در مورد لوایح و مسایلی که درهیات دولت مطرح می شود وطرح هائی که باید به مجلس شورای اسلامی ارائه شود، بحث و تبادل‌نظر بعمل آمد وسپس حاکم‌شرع‌ودادستان زنجان و حاکم شرع چهار محال وبختیاری، بطور جداگانه در جلسه حضور یافتند و گزارشی ازفعالیت وعملکرد حوزه قضائی خود را به شورای عالی قضائی ارائه دادند. شورای عالی قضائی نیز رهنمود های لازم به هریك از آنان‌ارائه‌کرد.

برپایه این گزارش :در ادامه جلسه شورای عالی قضائی، نمایندگان قوه قضائیه در شورای‌سرپرستی صدا و سیما، گزارشی از عملکرد خود را به شورای عالی قضائی ارائه دادند که از سوی شورای عالی‌قضائی رهنمودهای لازم داده شد.

در خاتمه این جلسه،اعضای جدید انجمن اسلامی دادگستری جمهوری‌اسلامی مرکز ،باعضای شورای‌عالی قضائی دیدار کردند. و به گفتگو نشستند.

آیت‌الله صانعی دادستان کل کشور در پایان جلسه شورای عالی قضائی، در مورد گفتگوی کوتاهی، در مورد این جلسه اظهار داشت: در مورد ماده واحده مصوب شورای عالی قضائی راجع‌به افرادی که دارای‌سوء سابقه در زمینه‌های نظیر دزدی، خریدوفروش‌مسروقه،جیب‌بری و شرارت هستند، به وزیر محترم دادگستری‌سفارش‌شد.

وی ادامه داد: در این رابطه‌قانونی بوده بنابه‌قانون تشدید مجازات سارقین که قبلا بنابه مصالحی توسط شورای انقلاب لغو شده‌و سپس مجددابه‌مجلس‌شورای اسلامی ارجاع شده که با مشکلاتی در رابطه با تداخل وظایف قوای مجریه‌وقضائیه روبرو شد، ولی این‌مشکلات اکنون حل شده و براساس این قانون،قوه قضائیه‌کسانی را که به جرائمی نظیر دزدی و جاقوکشی و غیره‌مبادرت می‌کنند، چنانچه پس از آزادی زندانی، مشخص‌شود که هنوزتغییری‌درروحیه‌شان پیدا نشده و قصد ادامه اینگونه اعمال را دارد،حکام شرع می‌توانند به عنوان‌دفع فساد و جلوگیری از گناه‌و به عنوان حفظ امنیت کشور آنها را بین دو ماه تا دو سال به زندان محکوم‌سازند. این موضوع از نظر موازین فقهی بعنوان حبس نهی از منکر است که همه فقها این نوع حبس را قبول دارند. من فکر نمی‌کنم که این‌مسئله در مجلس یا شورای نگهبان بااشکالی برخورد کند.

دادستان کل کشور ادامه داد: شورای عالی قضائی‌در جلسات قبلی خود نیز مصوبه‌ای در مورد اموال بلاصاحبی که تحت‌سرپرستی دادگستری قرار دارد،داشت که براساس این مصوبه،قرار شد دادگستری اموالی که حدود ۲۰ سال از بلاتکلیفی آنها می‌گذرد را فروخته و وجوه حاصله در صندوق امانات دادگستری‌سپرده‌شود تا چنانچه صاحبان آنها تا مدت مقرر مراجعه نکردند، طبق ضوابط به‌مصرف‌برسد.

وی گفت:با تصویب‌قانون روابط مالک ومستاجر،حکام شرع اجازه دارند خانه‌های خالی را که مالکین بدون‌عذر موجه از اجاره دادن آن امتناع می‌ورزند، براساس ضوابطی اجاره دهند.

وی‌خطاب‌به مالکین‌افزود: از نظر شرعی هیچ تفاوتی بین قانون اولیه و قانون ثانویه وجود ندارد. این قوانین حکم خداست، چراکه به این ترتیب خانه‌های آنها را حاکم شرع اجاره می‌دهد و هروقت‌شرایط‌اقتضاء کند، می‌توانند از مستاجران بخواهند تا خانه را تخلیه کنند.

دادستان کل کشور ادامه داد: مالکین بایدمتوجه‌باشند که امروز دیگر زمان رژیم سابق نیست که در خانه‌خالی خود چراغی را روشن کنند و تظاهر نمایند که در آنجا کسی نشسته است و یا پسرشان را بیاورند در خانه بنشانند تا بگویند کسی‌اینجا نشسته است.

دادستان کل کشور :

باتصویب قانون مالک و مستاجر حکام شرع، خانه‌های خالی مالکان را اجاره می‌دهند

نخست‌وزیر در سمینار شورا های اسلامی روستا های سراسر کشور :

راز قدرت نظام جمهوری اسلامی از یکسو تکیه بر قرآن و اسلام و از سوی دیگر تکیه بر مردم معتقد به قرآن و اسلام است

آنگاه برادر موسوی نخست‌وزیر طی سخنانی ،ضمن تشکر و قدردانی از کوشش های مسئولان اجرائی استان‌و نیز مردم مسلمان و مبارز کهنوج در جهت توسعه امور کشاورزی ، دامداری و دامپروری‌دراین قسمت‌ازکشورمان گفت : نظام جمهوری اسلامی راز قدرتش از یکسو تکیه‌بر قرآن و اسلام و از سوی دیگر تکیه بر مردمی است که به قرآن و اسلام روی آورده و با شعار ها و آگاهی خود در تمام کشور از این نظام حفظ و حراست میکنند .

نخست وزیر در ادامه سخنان خود ، خطاب باهالی مسلمان و مبارز این شهرستان گفت : امروز دیگرشهرستان کهنوج نقطه‌ای نیست که ملت و دولت از آن خبر نداشته باشند ، و امروز دیگر ارباب و چپاولگر وجود نداردو سرزمین های این کشور متعلق به همه مردمی است که‌بخدا ایمان دارند و با شعار الله‌اکبر پاسدار و سرباز برای اسلام تربیت میکنند .

نشانه قدرت مکتب و نفوذ اسلام و قرآن

نخست وزیر افزود : حتما شما پیام امام امت را در ارتباط با حزب منحله توده شنیده‌اید ، حزبی که بیش از ۳۰ سال سابقه تشکیلاتی داشت و پشت سر آن قدرت هاو نیرو های بزرگ خوابیده بود ، آنها بعد از انقلاب با استفاده از فرصت ، شبکه نفوذی خودشان‌راتوسعه دادند ولی سرانجام بدست فرزندان دلیر اسلام دستگیر و به سرنوشت رقت بار خودشان دچار شدند . نخست وزیر افزود : این اقدامات در تاریخ یکصد ساله اخیر در رابطه با احزاب الحادی در سراسر جهان بیسابقه است‌وکشاندن سران جنایتکار این گروهک ها به پشت تلویزیون ورادیو برای اقرار به خیانت ، نشانه قدرت مکتب و نفوذ اسلام‌و قرآن میباشد .

رفاه محرومان و کوخ نشینان

برادر موسوی در ادامه سخنان خود ، در مورد برنامه دولت گفت : ما مصمم هستیم تمام امکانات کشور را در جهت رفاه محرومان و کوخ نشینان بکار گیریم ،چراکه این انقلاب بدست توانای مستضعفان به پیروزی رسید و بدست آنان نیز باید حفظ گردد .

مهندس موسوی آنگاه ضمن تاکید بر توسعه‌و پیشبرد امر کشاورزی در منطقه کهنوج گفت: منطقه‌کهنوج منطقه‌ای است که دولت جمهوری اسلامی توجه خاصی به آن نشان میدهد. البته خود استان کرمان باتوجه به‌امکانات بالقوه خوبی که دارد، باید در آینده ستون محکمی دربعد اقتصاد برای جمهوری اسلامی گردد و این استان برای دولت اهمیت حیاتی دارد و در منطقه کهنوج امکانات گسترده خوبی برای توسعه کشاورزی وجود دارد و خوشبختانه در حال‌حاضر خدمتگزاران نهاد های عزیز انقلابی و جهادگران در سطح کشور و استان باتوجه به برنامه‌ها و طرحهای ارائه شده در حال فعالیت میباشند و طبیعی است که بزرگترین نقش برعهده خود مردم زحمتکش این منطقه میباشد، و ما امیدواریم‌در وحله‌اول با احداث راه زمینه توسعه امر کشاورزی در این منطقه فراهم‌گردد تا بتوانیم سایر نیروها را سریعتر به این شهرستان گسیل دهیم.

تاکید برتشکیل شورا های روستایی

نخست‌وزیر در پایان سخنان خود، ضمن تاکید بر تشکیل شوراهای اسلامی روستایی گفت: این شوراها میتوانند با ارائه برنامه های تنظیمی ، بهترین خدمتها رابه روستاها بنمایند و آنها بایدبا نزدیک نمودن ارتباطات خود با یکدیگر، آگاهی عمیقتری نسبت به مسائل سیاسی و اقتصادی کشورپیدا کنندکه‌پس‌از جمع‌بندی‌آن‌مسائل‌راسریع به مرکز انتقال دهند تا مشکلات و گرفتاریها زودتربرطرف گردد.

این گزارش حاکیست: نخست‌وزیر باتفاق استاندار کرمان و همراهان جهت بازدید از جازموریان عازم این منطقه شد و در جمع اهالی ضمن استماع مشکلات و خواستهای آنان جهت توسعه بیشتر امر کشاورزی ، دامداری، دامپروری و تقویت تعاونیها دستوراتی داد.

وی آنگاه عازم کرمان شد و پس‌از ملاقات با امام‌جمعه و جامعه روحانیت این‌شهر، مسائل و تنگنا های موجود استان را مورد بررسی و تبادل‌نظر قرار داد.

بگزارش خبرگزاری جمهوری اسلامی مهندس‌موسوی سپس در جلسه شورای هماهنگی ادارات، سازمانها ، نهادهای انقلاب اسلامی که باحضور حجت‌الاسلام جعفری امام جمعه ، روحانیون و فرماندهان نظامی و انتظامی‌و سایر مسئولین در استانداری کرمان تشکیل شد ، حضور یافت و طی سخنانی ضمن برشمردن دستاورد های انقلاب اسلامی ایران ، به‌وظایف افراد در جهت پیشبرد آرمانهای انقلاب اسلامی اشاره کرد و گفت: در این برهه حساس مسئولان دولت جمهوری اسلامی ایران در ادارات‌وظائف در جهت حمایت از محرومان جامعه طرح‌و برنامه‌ریزی نمایند.

بنابراین گزارش آقای موسوی نخست‌وزیر عصر بریروز باتفاق همراهان کرمان را به قصد تهران ترک گفت.

سپاه تهران، داوطلبان جنگ را به جبهه‌ها دعوت کرد

سپاه پاسداران انقلاب اسلامی منطقه ۱۰ (استان تهران) با انتشار اطلاعیه‌ای، آمادگی مراکز و مناطق بسیج سپاه پاسداران برای ثبت نام از داوطلبان‌عزیمت بجبهه‌های جنگ را اعلام کرد. متن اطلاعیه به‌این شرح است.

بسمه تعالی ـ یا ایهاالذین آمنوا خذوا‌حذرکم فانفروا ثبات اوانفروا جمیعا (قرآن‌کریم)

چون در حال دفاع هستیم مادامیکه جبهه‌احتیاج به کمک دارد، بر همه واجب است که به جبهه بروند و دفاع کنند. (امام خمینی)

امت قهرمان و همیشه در صحنه حزب‌الله، فرزندان سلحشور و بیدار روح‌الله اکنون که صدام صهیونیست با پشتیبانی ابرجنایتکاران شرق و غرب دیوانه‌وار به شهر های دزفول و پلدختر یورش برده وزنان و کودکان معصوم را به خاک وخون میکشند، برشماست که همچون گذشته باحضور فعال خود در صحنه نبرد حق علیه باطل یکبار دیگر عظمت اسلام را به ابرقدرتها نشان داده و پوزه صدام جنایتکاررابه خاک بمالید، لذا سپاه پاسداران انقلاب اسلامی منطقه ۱۰ (استان تهران) از کلیه برادران مومن و متعهدی که داوطلب شرکت در جبهه‌های جنگ تحمیلی ودفاع از اسلام عزیزومیهن اسلامی خود میباشند، خصوصا برادرانی که قبلا در جبهه حضور داشته‌اند دعوت‌می نماید جهت ثبت نام و اعزام به جبهه در تهران و شهرستان های کرج، شمیرانات، شهر ری، ورامین، دماوند، فیروزکوه و اسلام شهر، به مراکز و مناطق بسیج سپاه پاسداران انقلاب اسلامی مراجعه نمایند.

سرنشینان ناوچه غرق‌شده عراق چگونگی حمله به چاههای نفتی نوروز را تشریح کردند

سرنشینان ناوچه موشك انداز «وزای» عراق که بهنگام حمله موشکی خود به چاههای نفتی نوروزمورد اصابت موشك اندازهای ایرانی قرار گرفته‌وبوسیله رزمندگان اسلام نجات‌پیدا کرده‌اند ،درگفتگوئی با خبرگزاری جمهوری‌اسلامی به‌تشریح هدف ماموریت و چگونگی غرق ناوچه خود پرداختند. بنابراین گزارش بر اثر آتش متقابل موشك انداز های نیروی دریائی ارتش‌جمهوری‌اسلامی‌ایران به ناوچه «وزای» عراق که در ساعت ۲۳ و ۱۵ دقیقه‌روز یکشنبه گذشته (۱۱آوریل‌ـ بهشت ماه‌جاری)در حوالی چاههای نفتی نوروز صورت گرفت، ناوچه مزبور غرق‌و ۱۲ سرنشین از مجموع ۲۹ سرنشین آن‌توسط‌هلیکوپتر های ایرانی نجات یافتند و یکنفر ازآنها که مجروح شده بود، بلافاصله جهت درمان به بیمارستان اعزام وبستری شدو بقیه‌نیز معاینه وآنعده که نیاز داشتند بانسکله الامیه » پهلو گرفت. ولی پس‌از مدتی در ساعت ۲۴ پیامی دریافت کردیم که ناوچه «وزای» قبلی دچار نقص فنی شده‌و ازما خواسته‌شد که‌ماموریت را انجام دهیم. بدین‌ترتیب ناوچه ما با ۲۹ سرنشین شامل چهار افسر و۲۵درجه دار بطرف هدف پیش رفتیم سه موشك از چهار موشك خود را پرتاب کرد که از مورد هدف قرار گرفتن‌آن اطلاعی ندارم، در این‌هنگام در ساعت ۳۹ دقیقه بامداد روز دوشنبه ناوچه ما مورد اصابت موشکهای رهاشده از سوی ناوچه های ایرانی قرار گرفت و غرق شد که ۱۲ نفرازما توانستیم‌بوسیله قایق نجات جان سالم بدر بریم و قبل از طلوع‌آفتاب بوسیله هلیکوپترهای‌ایرانی از آب گرفته شدیم وفورا افرادی که احتیاج‌به‌درمان و پانسمان داشتند، بوسیله کادر پزشکی معاینه و پانسمان شدند و یکی از افراد ما که مجروح و احتیاج به مراقبت بیشتر داشت، به بیمارستان انتقال یافت. وی در پاسخ این سئوال خبرنگار خبرگزاری جمهوری اسلامی، که آیادر آن موقعیت ارتش عراق‌قادر بود که به کمك شما آمده و شما را نجات دهد؟ گفت : بدون شك نیروهای پاسخ دهد. عراقی میتوانستندما رانجات دهند، ولی از آنجائیکه‌جان افراد عراقی برای رژیم و فرماندهان‌ارتش‌عراق‌ارزشی ندارد ، در این زمینه ها هیچگونه ریسکی انجام‌نمی دهند . از وی سئوال شد ناوچه غرق‌شده عراق‌ساخت چه کشوری است ؟ گفت : اکثر سلاحها و یگانهای دریائی عراق و این نوع ناوچه ها روسی می‌باشند و علاوه برآن عراق در خلال جنك یگانهائی نیز ازکشور های لهستان و یوگسلاوی خریداری کرده است و موشکهای چینی و «هواناو» های انگلیسی نیز در حال حاضر در اختیار ارتش‌عراق می‌باشد . از وی همچنین سئوال شد در چند حمله علیه جمهوری اسلامی‌ایران شرکت داشته است ؟ این اسیر عراقی مدعی شداین تنها حمله با هدف اوبوده که ناوچه آنهامورد اصابت قرار گرفته است . یکی دیگر از نجات‌یافتگان‌عراقی در مورد هدف صدام از حمله به چاههای نفتی‌گفت: هدف صدام از این حملات گرفتن پول بیشتر از کشور های خلیج فارس و درتنگنا قرار دادن آنها می‌باشد . افسریار «غانم صنون» یکی دیگرازنجات یافتگان‌عراقی در مورد اهمال وحشیانه و تجاوزکارانه صدام گفت : ما هدف اورا نمیدانیم و باید خود او به سئوالات

اخبار کوتاه

هشدار به خریداران دیگ و دیزی زودپز خارج از استاندارد

تهران: خبرگزاری‌جمهوری اسلامی :

نظر باینکه استاندارد دیگ زودپز اجباری‌است، عده‌ای از تولیدکنندگان بدون‌رعایت ضوابط فنی بتولید دیگ زودپز خارج از استاندارد اقدام و به بازار عرضه کرده‌اند که‌براساس آزمایش های انجام شده‌از نظرایمنی و کیفیت منطبق بااستاندارد مربوطه نمی‌باشد . و در مواردی خطرات جانی و خسارات مالی ببار آورده است. لذا به اینوسیله از کلیه خریداران محترم درخواست می‌شود ازخرید دیگ و دیزی زودپز مذکور خودداری نمایند این‌موسسه اقدامات قانونی علیه تولید کنندگان و فروشندگان بعمل می‌آورد .

سرپرست کمیته توزیع آهن بروجرد بازداشت شد

خرم‌آباد ـ خبرگزاری جمهوری اسلامی: آقای صالح مطلبی سرپرست‌کمیته توزیع آهن شهرستان‌بروجرد،بجرم تخلف و سوء استفاده، به همراه چندتن ازعاملین‌فروش و وابسته‌های این‌شهرستان، به حکم حاکم شرع بروجرد، بازداشت شد.

برنامه‌امشب تلویزیون

شبکه اول

۱۶ـ۴۰	سرود جمهوری اسلامی ایران
۱۶ـ۵۰	اعلام برنامه‌ها
۱۶ـ۵۵	تلاوت‌آیات‌قرآن
۱۷ـ۰۰	برنامه کودک
۱۸ـ۰۰	اخبار ورزشی
۱۸ـ۱۰	اخبار استان و شهرستانها
۱۸ـ۳۰	خطبه های نماز جمعه قم
۱۹ـ۱۶	اذان مغرب
۱۹ـ۲۵	ادامه خطبه‌های نماز جمعه قم
۱۹ـ۴۵	پویندگان
۲۰ـ۳۰	اخبار ایران و جهان
۲۱ـ۳۰	فیلم داستانی

شبکه دوم

۱۷ـ۱۵	اعلام برنامه‌ها
۱۷ـ۲۰	تلاوت‌آیات‌قرآن
۱۷ـ۳۰	آموزش شیمی
۱۸ـ۰۰	درس اخلاق
۱۸ـ۴۵	فیلم مستند
۱۹ـ۰۰	اخبار فرهنگی ، هنری و اقتصادی
۱۹ـ۱۶	اذان مغرب
۱۹ـ۳۰	کارگاه صنعت
۲۰ـ۰۰	سریال‌علمی‌معمای بدن
۲۰ـ۴۵	فیلم مستند
۲۱ـ۰۰	بعدا اعلام‌میشود
۲۱ـ۳۰	شناخت
۲۲ـ۳۰	اخبار ایران و جهان

● برنامه‌ها از سوی روابط عمومی صدا و سیما اعلام می‌شود و مسئولیت تغییرات احتمالی برعهده روزنامه نیست پیشنهادات و انتقادات خود رامیتوانید با تلفن های ۲۹۰۰۰۰ـ۴ مطرح کنید.

تغییر در شرائط محدودیت سنی داوطلبان کنکور دانشگاهها و افزایش مهلت ثبت نام در کنکور

سرعت سنی داوطلبان سردت در کنکور سراسری دانشگاهها تغییر یافت و نیز بر مهلت ثبت‌نام در کنکور دانشگاههای کشور افزوده شد .

بگزارش روابط عمومی وزارت فرهنگ و آموزش عالی در رابطه با تغییر محدودیت سنی داوطلبان امتحان گزینش سراسری سال تحصیلی ۶۳ـ۶۲ بدینو سیله‌باطلاع‌کلیه خواهران و برادران داوطلب میرساند که علیرغم انتشار دفترچه‌های راهنمای کنکور براساس مصوبه‌قبلی ستادانقلاب فرهنگی و روبه‌اتمام رفتن مهلت ثبت‌نام، ستاد مذکوربا توجه به تقاضاهای رسیده و تذکرات قبلی وزارت‌فرهنگ‌و آموزش عالی در این‌خصوص ، نهایتا مصوبه قبلی خود را درمورد محدودیت سنی، ابطال و بدین شرح اصلاح نموده است‌که کلیه داوطلبانی که تا تاریخ ۶۱٫۶٫۳۱ حداکثر ۲۸سال‌تمام سن داشته باشند میتوانند در امتحان گزینش شرکت نمایندو از این نظر هیچگونه مانعی برای کسانیکه در سال ۶۱ در امتحانات گزینش پزشکی ، فنی و مهندسی ، کشاورزی و الهیات شرکت نموده‌اند وجود ندارد .

بدین لحاظ برای ایجاد تسهیلات لازم جهت ثبت‌نام این گروه از داوطلبان، مهلت ثبت‌نام‌تاپایان‌روز۲۳ اردیبهشت ماه تمدید میگردد.

قابل توجه ملت انقلابی و شهید پرور ایران

دفتر انتشارات اسلامی وابسته‌بجامعه مدرسین حوزه علمیه قم بر نظر دارد مجموعه سخنرانیها و اعلامیه‌های حضرت امام مدظله‌العالی را در اختیار عموم قرار دهد لذا از کسانی که اعلامیه های معظم‌له را از سال ۱۳۴۱ تاکنون در اختیار دارند تقاضا میشود حداکثر از این تاریخ‌بمدت یکماه اصل یا فتوکپی آنها را به این دفتر ارسال دارند. باشد که در ثواب تنظیم این مجموعه گرانبهاء شریک باشید .

توفیق بیش‌از پیش همگان را در پیشبرد اهدافمقدس جمهوری اسلامی ایران از پیشگاه مقدس پروردگار خواستاریم .

آدرس : قم صندوق پستی ۲۹۹ روبروی اداره راهنمائی و رانندگی ۴۵متری انتشارات اسلامی.

دفترانتشارات اسلامی

وابسته به جامعه مدرسین حوزه علمیه‌قم

آ ـ ۲۰۷۹

این شرکت از حمایت بی دریغ مقامات وزارت راه و ترابری و وزارت بازرگانی در امور حمل‌ونقل کشور همیشه بهرممند بوده‌است جادارد ضمن سپاس و تشکر از دولت و کارکنان صدیق جمهوری‌اسلامی که بحق حامی طبقه مستضعف جامعه میباشد از شما برادران عزیز درخواست میشود جهت هماه

حجت‌الاسلام هاشمی رفسنجانی در دیدار با اعضای ستاد برگزاری نخستین کنگره حزب جمهوری اسلامی :

افتخاری را که چهره‌هایی چون شهید بهشتی و باهنر برای حزب جمهوری اسلامی بجا گذاشتند چگونه میشود نادیده گرفت؟

در استانه برگزاری نخستین کنگره حزب جمهوری اسلامی اعضاء ستاد برگزاری این کنگره با حجت‌الاسلام والمسلمین هاشمی رفسنجانی دیدار کردند .

دراین دیدار حجت‌الاسلام والمسلمین هاشمی رفسنجانی پس از استماع گزارش اعضاء ستاد ، سخنان مهمی درباره حزب جمهوری اسلامی، ضرورت تشکل اسلامی و نخستین کنگره حزب جمهوری اسلامی ایراد کردند که متن کامل آن از نظر خوانندگان گرامی می‌گذرد:

بسم‌الله الرحمن الرحیم

با تشکر از برادرانی که در ستاد برگزاری اولین کنگره حزب جمهوری اسلامی زحمت کشیده‌اند و مقدمات این کار بزرگ را فراهم کردند ، بدنیست که خودمان توجه بکنیم که چه کار بزرگی را داریم انجام می‌دهیم . این کنگره نقطه عطفی هم در تاریخ حزب جمهوری اسلامی و هم نقطه عطفی در تاریخ تحزب در دنیای اسلام مخصوصا در منطقه ماست، چنین توقعی خیلی توقع بزرگ و دور از دسترس نیست . اگر ما به ویژگیها و خصوصیات حزب جمهوری اسلامی توجه کنیم نکات قابل توجهی که می‌تواند ما را به این نتیجه گیری که مطرح کردم برساند این است که اولا جامعه ما یکی از کمبود های بسیار مهم چشمگیرش همین کمبود تشکیلات کاملا اسلامی است که این کمبود در سراسر تاریخ ما بچشم می‌خورد ، مخصوصا در این یکصدسال اخیر که خیلی از مسلمانها و روحانیت درگیر بودند و همیشه منشاء حرکتهای صحیحی می‌شدند و حرکتها عقیم می‌ماند و یا دشمنان بعدها از آن سوءاستفاده می کردند و فرصت طلبها از زحمات مسلمانها و روحانیت استفاده می‌کردند . آدم وقتی که می‌بیند که این تاریخ یکصدوده، بیست ساله گذشته را از زمان مرحوم سید جمال الدین تا حالا می‌خواند . می‌بیند که در هر مقطعی که یک نهضت اسلامی برهبری روحانیت و مسلمانها آغاز شده آنچه مسلمانها رازجر داده و آنها را عقب انداخته نداشتن تشکیلات و پراکندگی و متشکل بودن نسبی دشمنان بود . در آغاز این نهضت اخیر روحانیت که امام رهبری می‌کردند و تا امروز ادامه دارد در کار های اجرائی مبارزه هر روز به نیاز شدید تشکیلات برخورد می‌کردیم که فاقد آن بودیم ، رهبری خیلی قاطع و کوبنده بودو اعتبار مردم به رهبری خیلی درسطح بالا بود اما این برای کار های اجرائی کافی نبوده‌اند .در۶ سال اخیر مبارزه کمگروهک های دیگری نسبتا متشکل برخورد میکردند با اینکه‌بسیار تعداد کمی‌بودند با این‌صورت این پیش‌می‌آمد که اینها جریان اصلی مبارزات را تحت‌الشعاع قرار می‌دهند . آنهائی که در آن دوران مبارزه شرکت داشتند این نیاز را بیشتر از دیگران درک میکنند وکسانی که پیش قدم شدند در تاسیس جزب جمهوری اسلامی وکسانی که بشدت استقبال کردند افرادی بودند که این کمبود را احساس کردند . کسانی که درجریان کارشکنیهای فراوانی که علیه حزب جمهوری اسلامی دراین چهارسال که از عمرش می‌گذرد ، بودند مشکلات فراوانی را در این مخالفت ها لمس کردند آنهائی مقاومت کردند که در اثر تجربیات گذشته مطمئن بودند که تشکیلات اسلامی برای آنها ضرر ندارد این تشکیلات بحمدالله بوجود آمد و علیرغم گرفتاریهائی که ما بخاطر کار های انقلابی که برای ما اولویت داشت حتی بر حزب ، داشتیم یعنی ضروری بود که هر روز به این کار ها برسیم و هنوز هم ادامه دارد ، در این مدت توانستیم مقداری از وقت را صرف حزب بکنیم و این تشکیلات را با همه کار با همه کارشکنی های فراوان سرپا نگهداریم و رشد نسبی بدهیم و به جائی برسیم که امروز کنگره بزرگ حزب را تشکیل بدهیم و جمع زیادی اززبدگان نیرو های اسلامی را دور هم جمع کنیم و تصمیمات شایسته‌ای درباره تحکیم پایه های حزب بگیریم و آنرا محکم کنیم .مادر روز های اول فکر میکردیم که کنگره را زود داریم تشکیل می دهیم پیش بینی‌کردیم که وقتی اعضای حزب به سیصد نفر رسیدند اولین کنگره تشکیل بشود ولی استقبال عظیم مردمی که در همان ساعات اول در سراسر کشور ازهزار ها نفر تجاوز کرد بعد معلوم شد که فکر درستی نبود و بعدکه جمع‌بندی از داوطلبان عضویت وکسانی که به عنوان عضو پذیرفته شده بودند کرده بودیم وقتی که برای ما مشخص شد تصمیم گرفتیم هرچه زودتر به تشکیل کنگره اقدام کنیم دو سه بار آماده شدیم مخصوصا «شهید مظلوم آیت‌الله بهشتی» که بیشتر از ما روی حزب وقت صرف میکرد خیلی اصرار داشتند و عامل ها درست شد .

که یکی از زمان های تعیین شده برای کنگره همان زمان های نزدیک شهادت ایشان (شهید مظلوم آیت‌الله بهشتی) بود که متاسفانه با وضعی که پیش آمد کنگره برگزار نشد واز جهت اینکه تروریسم بوجود آمده بود امنیت کافی وجود نداشت مشکلی بود و نمی‌شد که این کار صورت بگیرد بعدا برنامه ریزی‌کردیم و شرایط مناسبی را در نظر گرفتیم تا امروز با تلاش هائی که شد موفق شدیم آنچه که می‌بایست خیلی زود تشکیل میشد امروز برسیم . مطمئنا اگر حزب بخواهد ماهیت حزبیش را داشته باشد نمی‌تواند بدون کنگره باشد و اگر جائی است که نخبه‌ها و برگزیده ها بارای مستقیم اعضای حزب که در حوزه ها انتخاب شدند جمع می‌شوند و روی مسائل اصولی حزب تصمیم میگیرند و شورای مرکزی را انتخاب میکنند ، اساسنامه را تصویب میکند، مرامنامه را تصویب میکنند و مواضع حزب را تصویب میکنند و شورای داوری را انتخاب میکند. بهرحال اساس حزب راکه باید انتخابی و با آرای اعضاء باشد تبلورش را ما در کنگره و تصمیمات کنگره می‌بینیم. این یک ضرورت بود که خوشبختانه مارسیدیم امادر دوره سه چهار سال پشت سرمان هم اگر حزب اسلامی بدون یک کنگره هم تصمیماتش مورد قبول و پذیرش اعضاء بوده و اعتراضی نبود بخاطر اعتمادی است که آنروز بین موسسین حزب و منتخبان موسسین حزب و کسانی که مسئولیتها را بطور انتصابی در سطوح بالای و انتخابی در سطوح دیگر بعهده داشتند، بخاطر این اعتماد در گذشته هم ما توانستیم بصورت یک حزب عمل بکنیم اما از این مقطع ما وارد مرحله تازه‌ای خواهیم شد. تحقیقا این جهش و مرحله نوینی که در وضع حزب بوجود می‌آید نشان تثبیت موقعیت حزب و پابرجا شدن یک حزب اسلامی مورد اعتماد مردم و جامعه است. برای دشمنان انقلاب، دشمنان اسلام و دشمنان خطامام و دشمنان این حزب و آنها قاعدتا بیکار نمی‌نشینند در آستانه این کنگره ممکن است بهرگونه عملی که فکر می‌کنند بنحوی تضعیف حزب و یا کنگره است و یا حتی تحت‌الشعاع قرار دادن اخبار کنگره اقداماتی بکنند و پیش از شروع کنگره و روز های آخر دوره گذشته که ما از این ببعد را دوره جدید حساب میکنیم شاهد بعضی ازشیطنتها هم بودیم خوشبختانه موثر واقع نشد ولی آنها مایوس نمی‌شوند و تا امکان داشته باشند حرکتی خواهند کرد، این مربوط به امروز هم نیست.

در این مقطع ممکن است تحرک جدید پیدا کنند اما حزب جمهوری اسلامی بخاطر نقشی که در جامعه میتواند داشته باشد بی‌دشمن نبوده و نیست، دشمنانشان هم طبعا آدم صالح بحساب نمی‌آیند ممکن است که بعضی ها اختلاف سلیقه داشته باشند اما ما آنها را دشمن حساب نمی‌کنیم ، آنهائی که روزهای اول تولد حزب آنقدر هیاهو کردند در صورتیکه در آنموقع حزب حاکم نبود، وهمه کمبودهارا برخ حزب می‌کشیدند وکمبود‌های انقلاب را برخ مردم می‌کشیدند و دفتر حزب جمهوری اسلامی را منفجر کردند و آن همه شهید را در یک روز ازما گرفتند و آنهائی که به شخصیت بارز حزب شهید بهشتی اهانت روا داشتند و ما همه را مورد تعرض همه گونه اتهامات قراردادند ، آنهائی که بهر جوری که توانستند برعلیه حزب در مقابل مردم کارشکنی کردند آنها بکلی نمردند ممکن است از آن قدرت قبلی افتاده باشند ولی دوباره ممکن است در شکل و لباس و شیوه جدیدی برخورد بکنند . دوستان حزبی ما بخصوص مردم مسلمان حزب باید بادقت مواظب اینگونه مسائل باشند و تحت تاثیر شیطنتها قرار نگیرند ، من عرض می‌کنم که اگر این بار تجربه تشکیل حزب اسلامی به شکست بیانجامد برای مدت طولانی دریکی دو نسل آینده لااقل دیگر تشکیلات اسلامی یانخواهد گرفت . عده‌ای مایوس می‌شوند وعده‌ای مردد می‌شوند و دشمنان همین را می‌خواهند و حزبی با این امکانات که در حال حاضر در حزب جمهوری اسلامی است تشکیل آن به آسانی مقدور نیست. چطور می‌شود چهره هائی چون شهید مظلوم بهشتی و شهید بسیار بزرگوار و دانشمند دکتر باهنر را که از چهره‌های بسیار معتبر انقلاب و بلکه از چهره‌های اسلامی منطقه و معروف هستند و از بنیانگذاران این حزب هستند و جانشان را در راه همین حزب و انقلاب از دست داده‌اند و این افتخار را برای حزبی بجا گذاشته‌اند را نادیده گرفت. حزبی که در مدت کوتاهی ۱۰ نفر شهید از شورای مرکزی که ۳۰ عضو دارد یک سوم اعضای شورای مرکزی آن شهید شدند ، حزبی که ۱۰۰ نفر از کادر‌هایشان در جبهه و درمقابل منافقین و تروریستها شهید داده است و هزاران نفر از اعضاء و هواداوانش در جبهه ها شهید شده‌اند ، حزبی که افتخار ازمیدان در گردن جریان لیبرالیسم اگر نگوئیم قسمت عمده لااقل بعنوان یک سهم عظیم در پرونده خودش دارد ، حزبی که متعهد و مبارز در کادرهای خودش دارد ، حزبی که تعداد زیادی از ائمه جمعه را همراه خودش دارد . حزبی که روزهای اول تاسیسش تا امروز میلیونها نفر مسلمان که مخالفند همگونه همکاری با او بکنند، حزبی که مهمتر از همه اینها مورد اعتماد امام امت است که ما با مشورت امام و جلب موافقت امام در روز هائی که برای ما از پرمشغله‌ترین روزها بود و هرلحظه‌ای از لحظات عمر مامی‌بایست صرف انقلاب میشد بااجازه امام و باتشخیص اینکه امام اجازه داده‌اند تاسیس کردیم در همه مواقع سعی کردیم که رضایت ایشان را در اعمالمان جلب کنیم و همیشه هم از تایید ایشان برخوردار بودیم. هرجا که گرفتاری برای ما پیش آمد ایشان داده است و هزاران نفر از خودشان داده‌است انشاءالله همه جبهه داخلی و هم در جبهه خارجی توانائی خود را همچنان نشان خواهد داد.

حزبی که دبیرکل آن امروز شخصیتی است مثل آقای خامنه‌ای که نزدیک ۱۷ میلیون رای مردم رابخود اختصاص داد، یعنی تقریبا همه آراء قابل توجه این کشور و بارها درراه آزمایش تارمز شهادت رفتند لازم نیست که من این تعریفها را بکنم بهرحال این همه سرمایه معنوی دریک حزبی جمع شده است ما باید از این سرمایه استفاده بکنیم و موقعیت را مغتنم بشماریم و این لطف خدا را شاکر باشیم و اگر شکر این نعمت را نکنیم این نعمت از ما زایل میشود و مستحق اینگونه نعمتها به آسانی نخواهیم شد. امروز در شرایطی که ما می‌دانیم تشکل

آیت‌الله‌العظمی منتظری : دولت باید تسهیلات وامکانات لازم را برای جمع‌آوری گندم در اختیار کشاورزان قرار دهد .

قم ـ بگزارش واحدمرکزی خبر پریروز مسئولین غله سراسر کشور در قم با حضرت آیت‌الله العظمی منتظری دیدار کردند در این دیدار گزارشی از وضع موجود غله‌و طرحهای مربوط به جمع‌آوری و خرید گندم از کشاورزان به نظر ایشان رسید.

آنگاه حضرت آیت‌الله العظمی منتظری ضمن‌تقدیر از آنان اظهار داشتند : کشاورزان عزیز توجه دارند که باید حتی‌المقدور دولت را در مسئله تامین گندم مورد نیاز مردم یاری نمایند تا دولت کمتر مجبورباشد کمبود گندم را از خارج تامین کند. البته انتظار میرود که متقابلا دولت هم با قیمت خوب و مناسب گندم را از کشاورزان بخرد تا آنان هم انگیزه بیشتر برای فروش به دولت داشته باشند. از این رو باید دولت تسهیلات و امکانات لازم را برای جمع‌آوری گندم در اختیار کشاورزان قرار دهد و افرادی را مسئول این امر نماید تا ضمن برخورداری از اخلاق خوب ایمان و تعهد داشته باشند که باید کشاورزان را تشویق‌و تقویت نمود.

طبق همین گزارش همچنین پریروز شورای فرماندهی سپاه پاسداران انقلاب اسلامی به اتفاق فرمانده و وزیر سپاه وحجت‌الاسلام محلاتی نماینده امام در سپاه و نیز سفرا و کارداران جمهوری‌اسلامی در کشور های هند، ایتالیا،اسپانیا، مکزیک، موریتانی و سومالی بطور جداگانه در قم با حضرت آیت‌الله العظمی منتظری دیدار و گفتگو نمودند. دراین دیدار حضرت آیت‌الله العظمی منتظری با اشاره به نقش سپاهیان عزیز و نیرو های مردمی در مبارزه باضد انقلاب و نیز انتظار اسلام و مردم از سفرا وکارداران جمهوری اسلامی در کشور های گوناگون و وظایف سنگین آنان مطالبی بیان و رهنمود های لازم راارائه فرمودند.

مدیر کل کار و امور اجتماعی استان مرکزی:

امسال بمیزان ۶ درصد به‌دستمزد ثابت کارگران اضافه‌خواهدشد

اراک ـ برادر احمد جمشیدی مدیرکل کار و امور اجتماعی استان مرکزی در گفتگوئی با خبرگزاری جمهوری اسلامی ضمن اعلام بخشنامه جدید وزارت کار پیرامون نحوه محاسبه خسارت ناشی از اخراج و مزایای پایان کار کارگران اخراجی شرکتها ، موسسات و واحدهای تولیدی و صنعتی دولتی و تحت پوشش دولت به سئوالاتی در رابطه با مسائل کار و کارگری منجمله میزان و نحوه پرداخت افزایش دستمزد کارگران در سال جاری، چگونگی اجراء طبقه‌بندی مشاغل و برخورد وزارت‌کاربا کارفرمایانی که تحت عناوین سیاسی ـ مذهبی کارگران حزب‌اللهی و اعضاء انجمنهای اسلامی کارخانجات را اخراج میکنند ، پاسخ گفت .

نحوه پرداخت افزایش دستمزد کارگران مشاغل

احمد جمشیدی در این مصاحبه بااشاره به سیاستهای شورایعالی اقتصاد و بسیج اقتصادی کشور در زمینه‌های تثبیت قیمتها ، کاهش نرخ برخی از محصولات ، کارخانجات دولتی و تحت پوشش دولت و افزایش سهمیه اتحادیه شرکتهای تعاونی مصرف کارگری کشور، اتحادیه امکان ، از ۳درصد به ۱۰درصد گفت : با توجه به این سیاستها که برای جلوگیری از تورم و گرانی اتخاذ شده امسال نیز حداقل دستمزد کارگران ثابت خواهد ماند اما براساس بخشنامه جدیدی که از سوی وزارت کار و امور اجتماعی صادر و برای اجراء به ادارات کار سراسر کشور ابلاغ شده، در سالجاری بمیزان ۶درصد به دستمزد ثابت‌کارگران اضافه خواهد شد و این افزایش دستمزد بنحوی محاسبه میگردد که از حداقل ۱۲۰۰ ریال و حداکثر ۳هزار ریال درماه تجاوز ننماید.

وی افزود : بخشنامه مذکوربه‌کلیه واحدهای‌تولیدی و صنعتی در سطح استان مرکزی ابلاغ شده است و این افزایش دستمزد از اول فروردینماه سال‌جاری محاسبه و به کارگران پرداخت خواهد شد.

دستورالعمل پرداخت خسارت ناشی از اخراج

برادر جمشیدی بااشاره به دستورالعمل جدید نحوه محاسبه و پرداخت خسارت ناشی از اخراج و مزایای‌پایان کار کارگران اخراجی که بنا به پیشنهاد وزارت کار وامور اجتماعی در هیات دولت مطرح و مورد تصویب قرار گرفته گفت : براساس این دستورالعمل جدید که از سوی وزارت کار طی بخشنامه‌ای برای اجراء به ادارات کار و امور اجتماعی سراسر کشور ابلاغ شده است مدیران موسسات ، شرکتها و کارخانجات دولتی و تحت‌پوشش دولت موظفند بکارگران اخراجی خود که دستمزد آنها ماهیانه تا ۳۰ هزار ریال است به‌ازای هرسال سابقه کار حداکثر معادل ۶۰ روز آخرین دستمزد بعنوان خسارت ناشی از اخراج و مزایای پایان کار پرداخت‌نمایند. همچنین بکارگران اخراجی که دستمزدشان بیش از ۳۰هزار ریال باشد در ازای هرسال سابقه کار حداکثر معادل ۴۵ روز آخرین دستمزد به‌عنوان خسارت ناشی از اخراج و مزایای پایان کار تعلق میگیرد مشروط برآنکه میزان‌پرداخت خسارت و مزایای پایان کار برای‌هر سال سابقه کار از ۷۰ هزار ریال تجاوز نکند .

وی افزود : در این دستورالعمل همچنین قید شده اگر احیانا کارگری نسبت به میزان خسارت ناشی از اخراج تعیین شده فوق اعتراض داشته باشد پرونده وی تا ابلاغ دستورالعمل‌ها و قوانین جدید دردست‌اقدام خواهد ماند.

برادر جمشیدی در پاسخ این سئوال که آیا کارگرانی که تحت عنوان ضدانقلاب و یا متشنج نمودن محیط کار از کارخانه اخراج میشوند نیز شامل دریافت خسارات‌اخراج مندرج در این دستورالعمل جدید خواهد شد یا خیر گفت : رسیدگی به اینگونه موارد با مراجع قضائی است و ادارات کار در این زمینه طبق احکام صادره از سوی دادگاه‌های صالحه عمل خواهند نمود.

کار فرمایان حق ندارند کارگران حزب اللهی و اعضای شوراها و انجمن‌های اسلامی کارخانجات را به خاطر مسائل سیاسی ـ مذهبی اخراج کنند

حمایت از کارگران حزب‌اللهی

مدیر کل کار و امور اجتماعی استان مرکزی بااشاره به برخورد وزارت کار با کارفرمایانی که افراد حزب‌اللهی و اعضای شوراها و انجمنهای اسلامی را به عناوین سیاسی‌ـ مذهبی از کارخانه اخراج میکنند گفت: کارفرمایان حق ندارند کارگران حزب‌اللهی و اعضاء شوراهاو انجمنهای اسلامی کارخانجات را بمخاطر مسائل سیاسی ـ مذهبی اخراج کنند و درصورت اثبات این مساله پرونده‌ای دراین زمینه تنظیم و جهت تصمیم‌گیری و اعلام نظر به دادگاه انقلاب اسلامی ویژه‌امور کار مستقر در وزارت کار وامور اجتماعی ارسال خواهد شد و درصورت تائید بیگناهی‌کارگر با صدور حکم شرعی این دادگاه کارگر اخراج‌شده مجددا بسرکارش بازخواهد گشت .

اجراء طرح طبقه‌بندی مشاغل

مدیر کل کار و امور اجتماعی استان مرکزی دربخش دیگری از این مصاحبه بااشاره به طرح طبقه‌بندی مشاغل که اجراء آن مدتی متوقف مانده بود تا اینکه سال گذشته بمناسبت گرامیداشت سالروز ۲۲ بهمن طی بخشنامه‌ای از سوی وزیر کار مجددا بمجریان افتاد گفت : کارهای‌مقدماتی اجراء این طرح در واحدهای تولیدی و صنعتی استان مرکزی آغاز شده است و درنخستین مرحله اجراء بایستی میان کارگران و کارفرمایان هریک از کارگاه‌ها جهت اجراء طرح قراردادی منعقد گردد .

وی در پایان خطاب به کارفرمایان و مدیران کارگاه های مشمول این طرح اعلام کرد درصورتیکه قراردادمذکور را با کارگرانشان منعقد نموده‌اند بایستی‌به‌اداره کل‌بهره‌وری ومزد وزارت کار و امور اجتماعی مراجعه نمایند تا هم نسبت به انتخاب طرح موردنظر این وزارتخانه جهت پیاده نمودن طرح اقدام شود و هم بعداز تهیه طرح از نظر تائید با مساله‌ای مواجه نشوند.

ضمنا افزایش دستمزد کارگران مشمول طرح طبقه‌بندی مشاغل از تاریخ تصویب این طرح قابل پرداخت است.

بزودی عملیات احداث اولین و بزرگترین کارخانه ذوب سرب و روی درمنطقه‌زنجان‌شروع‌می‌شود

کل معادن و فلزات منطقه مازندران در نظر دارد درسطح وسیعی نسبت به اکتشاف مواد معدنی و خاکچینی‌اقدام نماید، متعاقبا به‌احداث کارخانجات متعدد چینی نیز همت خواهد گماشت .

وی اظهار امیدواری کردزمین شناسان میتوانند در آینده نزدیک نسبت بته‌یه نقشه چهارگوشه هریک ازمناطق مازندران اقدام نمایند تا مطالعات وسیعی در جهت اکتشاف مواد معدنی ناشناخته مازندران صورت پذیرد.

مدیر کل معادن و فلزات استان مازندران همچنین به معادن فلزی موجود در منطقه مازندران اشاره کرد وگفت: دراین منطقه معادن سرب متعددی وجود دارد که قبل از پیروزی انقلاب اسلامی توسط بخش خصوصی وباهمکاری کارشناسان خارجی بهره‌برداری میشد و پس از پیروزی انقلاب اسلامی بدلیل فراری شدن عده‌ای از بهره‌برداران از یکطرف و عدم خرید سرب توسط کشور شوروی ازطرف دیگر معادن ۱۴ منطقه مازندران به‌استثنای یک واحد معدن که اکنون توسط بنیاد مستضعفان راه‌اندازی و مورد بهره‌برداری قرار گرفته دیگر معادن بحالت تعلیق درآمده‌است و چنانچه مسئولین ذیربط درمورد فروش محصولات این واحد اقدام جدی بعمل نیاورند این معدن نیز قریبا به تعطیلی کشانده خواهد شد.

وی در زمینه معادن‌ذغال‌سنگ منطقه مازندران همچنین گفت : منطقه مازندران یکی از مناطق غنی معادن ذغال سنگ کشور است وهم اکنون استخراج ذغال سنگ از واحد البرز مرکزی و معدن ذغال سنگ آویج که توسط جهاد سازندگی جهت تامین ذغال‌سنگ‌مورد نیازمداری بهره‌برداری میشود ادامه دارد، که علاوه براین اداره کل معادن و فلزات مازندران ۱۰ واحد از معادن ذغال سنگ این منطقه نیز ازقبیل‌معادن‌ذغال‌سنگ قشلاق‌با ظرفیت سالانه۵۰ هزار تن، خارخون با ظرفیت ۱۰ هزار تن، سنگرگاه با ظرفیت ۸ هزار تن، کرمسنگ با ظرفیت ۱۵ هزار تن، شاندشت باظرفیت ۲هزار تن واخاوانا با ظرفیت تولید ۵ هزار تن در سال را به بخش خصوصی واگذار نموده است .

مهندس نوائی آنگاه به کیفیت معادن تولیدکننده مصالح ساختمانی اشاره کرد و گفت : منطقه مازندران دارای‌معادن آهک، گچ، سنگ مرمریت و پوکه معدنی میباشد که پس‌از پیروزی انقلاب اسلامی و انتقال از بخش خصوصی به بخش دولتی اکنون ۳ معدن سنگر مرمریت تحت نظر ایران اداره کل ماهانه هزار تا ۱۵۰۰ تن و سالانه ۲۰هزار تن سنگ قواره و ۴۰ هزارتن سنگ سالانه تولید می‌نمایند . و به همت کارگران متعهد این معادن ۲۰درصد نسبت به ۲ سال قبل از انقلاب و ۱۵۰۰ تن نسبت به تولید سال ۶۱ افزایش تولید داشته‌اند.

وی افزود : برای تولید گچ پاکتی معدن گچ‌ترستاق که در حال حاضر تحت نظر جهاد سازندگی بهره‌برداری میشود بزودی یک کارخانه گچ پاکتی‌ازسوی جهادسازندگی بظرفیت ۲۵۰ تن در روز احداث خواهد شد. و این‌اداره کل برای احداث دوکارخانه دیگر بظرفیت ۵۰۰ تن در روز بااعتباری معادل یک میلیارد ریال با سرمایه‌گذاری بخش خصوصی موافقت‌نامه اصولی داده است.

ساری ـ براساس برنامه‌ریزی پنجساله اول وزارت معادن و فلزات بزودی عملیات اجرائی اولین و بزرگترین کارخانه ذوب سرب و روی بااعتباری معادل ۲۵ میلیارد ریال با ظرفیت سالانه ۱۰۰ هزار تن سرب و روی درمنطقه زنجان آغاز خواهد شد.

مهندس حسین نوائی مدیرکل معادن و فلزات استان مازندران در یک مصاحبه با خبرگزاری جمهوری اسلامی بااعلام این مطلب افزود: بمنظور دستیابی بمرحله‌خودکفائی نسبی وبراساس برنامه پنجساله اول، وزارت معادن‌وفلزات درآینده نه‌چندان‌دور عملیات اجرائی اولین و بزرگترین کارخانه ذوب سرب و روی در ایران احتمالا در منطقه زنجان بااعتباری معادل ۲۵ میلیارد ریال و با ظرفیت سالانه ۶۰ هزار تن روی و ۴۰ هزار تن سرب آغاز خواهد شد که زمان اجرای آن تا آغاز بهره‌برداری حداکثر ۴ سال خواهد بود. همچنین براساس برنامه پنجساله اینوزارتخانه بزودی کارخانه سرب‌آباد تهران نیز راه‌اندازی خواهد شد که با راه‌اندازی واحد بازیابی این کارخانه سالانه ۱۵هزار تن سرب حاصل خواهد شد که بااین ترتیب علاوه برتامین نیاز داخلی با توجه به سیاست اقتصاد کشور در جایگزینی صادرات کالاهای نفتی مازاد این ماده بخارج از کشور نیز صادر خواهد شد.

مدیر کل معادن و فلزات مازندران همچنین‌گفت: ذخایر سرب درایران ۲٫۶ میلیون تن و ذخایر روی ۷ میلیون‌تن است و در حال حاضر زمین‌شناسان وزارت معادن‌وفلزات نیز سرگرم اکتشافات ذخائر دیگر از این مواد معدنی‌هستند.

مهندس نوائی سپس به تشریح طرحهای پیش‌بینی‌شده در برنامه پنجساله اول وزارت معادن و فلزات در منطقه مازندران پرداخت و گفت : براساس برنامه پنجساله اداره

تلگرام جامعه‌مدرسین حوزه‌علمیه قم به محضر رهبر کبیر انقلاب امام خمینی بمناسبت دستگیری سران حزب خائن توده

قم ـ در رابطه با دستگیری سران خائن حزب توده‌از سوی جامعه مدرسین حوزه علمیهقم تلگرامی‌به محضررهبر کبیر انقلاب امام خمینی مخابره شد.

بگزارش خبرگزاری جمهوری اسلامی‌متن تلگرام‌بدین شرح است:

بسمه‌تعالی ـ محضرمبارک حضرت آیت‌الله‌العظمی امام خمینی رهبر بزرگوار انقلاب اسلامی دامظله‌العالی.

خدارا شکر که باردیگردر یک مرحله بسیار حساس تاریخی این کشور اسلامی امداد های خاص الهی شامل حال امام امتشد واقدام تاریخی دیگری رارهبری فرمودند و اصالت سیاست نه‌شرقی‌و نه‌غربی‌را روشن‌تر ازهرزمان برای مردم جهان آشکار ساختند.

خدارا شکر که برادران بیداردل در سپاه و مراکز اطلاعاتی با کمک مردم همیشه‌در صحنه توانستند بااسناد بسیار زنده و گویا که در تاریخ سیاسی جهان بی‌سابقه بودپرده‌ازچهره کثیفگروه الحادی‌حزب تودهکه فریب نیم قرن فریبکارانه خود را مدافع ملت مستضعف و کشور ما قلمداد می‌نمود، بردارند و روشن سازند که آنها چه جاسوسان خطرناکی‌بوده و چه نقشه‌های ویرانگری برای ضربه‌زدن به جمهوری اسلامی طرح کرده بودند.

خدارا شکر که این گروه را وادار کرد که باصریح‌ترین و روشن‌ترین اعترافات که هیچکس انکارآنرا نداشت و چیزی شبیه به اعجاز بود پرده از روی کارهای خیانتکار خود بردارند و اعتراف کنند که در برابر مکتب انسان‌ساز اسلام برنامه و شعار هائی که قابل عرضه باشد ندارند. موضع دولت جمهوری اسلامی در این زمینه بسیار مثبت و سازنده بود که با قاطعیت عکس‌العمل لازم را در این زمینه نشان داد و ثابت کرد نه تنها در برابر شیطان‌بزرگ آمریک‌و مزدوران او بلکه‌در برابر دخالت هیچ قدرت استکباری در امور داخلی این کشور اسلامی‌کمترین انعطاف و گذشت را نشان نخواهد داد.

این حادثه تاریخی ثابت کرد که بیگانگی از خدا و تعالیم انبیاء و هرگونه گرایش به قطب های شرق وغرب پایانی جز خیانت و جنایت ندارد و سرانجام همه به یک جا ختم میشود، جاسوسی‌و ویرانگری، ما مراتب تشکر خود را به محضر حضرت امام امت عرضه میداریم و از تمام کسانیکه برای روشن‌ساختن این توطئه تلاش و کوشش کردند قدردانی میکنیم و امیدواریم عوامل نفوذی این مزدوران بیگانه براساس اطلاعاتی کهبدست آمده‌هرچه زودتر شناخته و طرد شوند و بمجازات خود برسند.

والسلام‌علیکم ورحمه‌الله ـ جامعه مدرسین حوزه‌علمیه‌قم

پیام آیت‌الله طاهری بمناسبت دستگیری سران حزب خائن‌توده

اصفهان ـ آیت‌الله طاهری نماینده امام‌و امام جمعه اصفهان با انتشار پیامی ضمن عرض تبریک بمناسبت‌کشف توطئه های حزب توده و دستگیری سران این حزب‌خائن در رابطه با حرکتهای ایادی شرق‌وغرب برای آلوده‌کردن این پیروزی هشدار داد.

متن این پیام بشرح زیردر اختیار خبرگزاری‌جمهوری اسلامی قرار گرفت:

پیروزیهای درخشانی که در همه ابعاد نصیب ملت بزرگوار ایران میشود نعمت‌الهی است که‌بوسیله جوانان فداکار از جانب ندای‌متعال افاضه میگردد و رسوائی‌حزب کثیف‌توده و سران خیانتکار آن که به تعبیر زیبا و بنیانگزار جمهوری اسلامی چون مار خوش‌خط وخال با شعار طرفداری از انقلاب و خط امام در براندازی نظام اسلامی نلاش میکردند از جمله همین نعمت‌های بزرگ‌بود. جاسوسان کارکننه حزب تودهرا که به اعترافات خود هریک سوابق طولانی در عضویت سازمان جاسوسی ک.گ.ب روسیه داشته‌اند بجز ایمان جوانان فداکار و حقیقت شعار نه‌شرقی نه‌غربی هیچ عامل دیگری نمیتوانست این چنین ذلیل‌و زبون در برابر دیدگان بهت‌زده‌و درانظار وحشت‌زده شرق وادار به اعتراف ومصاحبه کند. شکست و رسوائی این شرق‌زدگان جاسوس بمعنای آن نیست که ما شعار (مرگ برآمریکا) را فراموش کنیم. بلکه به آن‌معنا است که پس‌از دشمن شماره یک امت‌اسلام آمریکای‌غارتگر شوروی جنایتکار نیز از سرسخت‌ترین دشمنان ماست.

اینجانب پیروزی مجدد ایمان‌پرکفر را به رهبر کبیر انقلاب اسلامی حضرت امام‌خمینی روحی‌فداه وامت‌همیشه درصحنه تبریک میگویم و در پایان یادآوری این نکته‌لازم است که امکان دارد ایادی غربیا شرق برای آلوده‌کردن این پیروزیها دستبه اعمال تحریک‌آمیززده و اعمال‌خلاف سیاست جمهوری اسلامی را بخواهند زیر پوشش نام مقدس حزب‌الله انجام دهند. اینجانبه شما مردم غیور هشدار میدهم که مواظب این حرکتهای خائنانه باشید و از نیرو های انتظامی‌ـ شهربانی و سپاه و بسیج نیز می‌خواهم که قاطعانه از اینگونه اعمال جلوگیری نمایند.

از خدایمتعال نصرت اسلام‌و مسلمین و پیروزی عاجل رزمندگان عزیز و طول‌عمر و سلامتی‌وجود مبارک امام بزرگوار را خواستارم.

بسمه تعالی

آگهی مناقصه

شرکت مخابرات ایران درنظر دارد پروژه‌ای بامشخصات زیر رابه مناقصه بگذارد :

مبلغ برآورد : ۸٫۱۷۳٫۲۴۱ ریال (هشت‌میلیون‌و یکصدوهفتادو سه هزارو دویست‌و چهل‌و یک ریال) .

موضوع : احداث انبار ۱۵ در ۱۵ جمشیدیه .

محل کار : تهران

ازکلیه پیمانکاران داوطلب مناقصه فوق که حائز شرائط رشته ابنیه‌گروه شخص حقیقی میبایستدتقاضا میشود حداکثر ظرف ۷ روز اداری از تاریخ نشر آگهی برای دریافت فرمی که طی آن سئوالاتی در مورد وضع و مشخصات داوطلب مناقصه مطرح شده است باداره کل طرح ، مهندسی و نظارت ساختمان واقع در خیابان دکتر شریعتی ساختمان شماره دو اطاق ۱۴۲۲ شرکت مخابرات مراجعه نمایند .

مدارک مذکور باید حداکثر ظرف مدت ۷ روزاداری تکمیل و عودت داده شود مدارک داوطلبان توسط کمیسیون رسیدگی به صلاحیت پیمانکاران بررسی وبرای داوطلب واجد شرایط دعوتنامه ارسال خواهد گردید.

م الف ۳۶۴۴

از طرف اداره کل طرح، مهندسی و نظارت ساختمان

آ ـ ۱۱۵۸۵

بسمه تعالی

آگهی مناقصه شماره ۶۲ر۱۲

شرکت مخابرات ایران ۸۰۰۰ متر مکعب شن و ۳۵۴۰۰۰ متر مکعب ماسه مورد نیاز خود را براساس شرایط مناقصه و طرح قرارداد تحویل انبار شماره ۶واقع درجاده جنوبی کرج ـ خیابان خلیج مرکزی پشت انبارکود شیمیائی از طریق مناقصه خریداری مینماید .

داوطلبان شرکت در مناقصه میتوانند همروزه بجز ایام تعطیل در ساعات اداری به دبیرخانه اداره کل خرید وقراردادها واقع در خیابان دکتر علی شریعتی بالاتر از چهار راه شهید قدوسی ساختمان شماره ۵ طبقه دوم اتاق ۲۰۷ مراجعه و با ارائه رسید پرداخت مبلغ ۵۰۰ ریال بحساب ۹۰۰۱۸ شرکت مخابرات ایران نزد بانک ملی ایران شعبه دکتر علی شریعتی اسناد مناقصه را که عبارت از شرایط مناقصه و طرح قرارداد میباشد دریافت و باتوجه کامل به مندرجات آنهارا امضاء نموده وبا ضمیمه پیشنهاد خود در دو پاکت الف و ب بوصف مشروحه درشرایط مناقصه تا آخر وقت اداری روز شنبه ۶۲ر۲ر۳۱ به دبیرخانه اداره کل خرید و قراردادها به نشانی فوق‌الذکر تسلیم و رسید دریافت نمایند .

پیشنهادهای رسیده تا موعد مقرر در ساعت ۱۰صبح روز یکشنبه ۶۲ر۳ر۱ در اتاق کمیسیون مناقصه شرکت مخابرات ایران بنشانی خیابان دکتر علی شریعتی بالاتر از چهار راه شهید قدوسی ساختمان شماره ۵ طبقه دوم اتاق ۲۰۹ باز و خوانده خواهد شد .

حضور پیشنهاد دهندگان یا نماینده مجاز آنها باارائه معرفینامه در کمیسیون مناقصه آزاد و شرکت مخابرات ایران در رد یک یا تمام پیشنهادهای رسیده مختار است . ضمناسپرده شرکت‌در مناقصه‌شرکت کنندگانی‌که پیشنهادشان درمناقصه مردود اعلام شود بلافاصله آزاد خواهد شد.

م الف ۳۶۴۲

اداره کل خرید و قراردادها

شرکت مخابرات ایران

آ ـ ۱۱۵۸۳

بسمه تعالی

آگهی مناقصه

شرکت مخابرات ایران در نظر دارد پروژه‌های زیر را به مناقصه بگذارد :

مبلغ برآورد : ۸۲۱ر۶۵۰ر۱۴ چهارده‌میلیون‌و ششصد و پنجاه هزارو هشتصد و بیست و یک ریال

موضوع : ساختمان مایکروویو تیپ H سقف مسطح با منبع آب + خانه نگهبانی + محوطه سازی و دیوارکشی کوه قوچ فیروزکوه

محل‌کار : فیروزکوه

کلیه شرکتهای پیمانکاری داوطلب مناقصه فوق که بوسیله دفاتر برنامه و بودجه استانها در گروه یک رشته ابنیه تعیین صلاحیت شده‌اند تقاضا میشود در صورتیکه مایل به انجام کار فوق میباشند حداکثر ظرفمدت ۷ روز اداری کتبا موافقت خود رابه اداره کل طرح ، مهندسی و نظارت ساختمان اطاق۱۴۲۲ واقع‌درخیابان دکتر علی شریعتی ساختمان شماره دو شرکت مخابرات ایران اعلام فرمایند .

۳۶۴۳ رم‌الف

اداره کل طرح، مهندسی‌ونظارت‌ساختمان

آ ـ ۱۱۵۸۴

بسمه تعالی

آگهی استخدام

سازمان آب منطقه‌ای آذربایجان برای طراحی و اجرای پروژه‌های آب و فاضلاب شهرهای آذربایجان‌عده‌ای مهندس راه وساختمان ومکانیک مجرب رابا حقوق مکفی بصورت قراردادی به‌همکاری دعوت مینماید . واجدین شرایط میتوانند همه روزه تاتاریخ ۶۲ر۲ر۱ در وقت اداری جهت انجام مصاحبه به محل سازمان واقع در بلوار ۲۹ بهمن تبریز مراجعه نمایند . ۲۴۴ ـ م‌الف

سازمان آب منطقه‌ای آذربایجان

ـ۲۱۲۷

آگهی مزایده

شرکت خدمات‌توسعه اراضی‌کلیما (سهامی‌خاص) در حال تصفیه تعدادی لوازم اداری خود را از طریق مزایده به فروش میرساند متقاضیان میتوانند حداکثر ظرف مدت ۱۵ روز ازتاریخ نشر آین آگهی‌جهت‌بازدید و آگاهی ازشرایط مزایده به دفتربررسی طرحهای‌بانک استان گیلان واقع در خیابان امام خمینی رشت باآقای زین‌العابدین پورعلی مراجعه فرمایند.

آ ـ ۲۱۵۶ **هیات تصفیه**

بسمه تعالی

آگهی مزایده

شهرداری تهران تعداد ۴۹ قلم لوازم اسقاطی از قبیل دو دستگاه ماشین حساب VCR و ده عدد دستگاه‌معاینه چشم و مجموعه‌ای از آهن آلات ـ میز و صندلی وفایل‌ـ ماشین تحریر و اثاثیه و لوازم اداری و ابزار فرسوده موجود در انبار هاشم آباد واقع در خیابان خاوران نرسیده بنهاسگاه ژاندارمری را از طریق مزایده برابر مقررات و ضوابط آئینnامه معاملات شهرداری تهران بفروش میرساند .

داوطلبان مایل شرکت در مزایده میتوانند همه روزه غیراز ایام تعطیل با مراجعه بدفتر تدارکات شهرداری تهران واقع در خیابان دکتر فاطمی طبقه ۹ ساختمان مرکزی شهرداری اوراق مشخصات و شرایط مزایده را دریافت وپس از روئیت اجناس و واریز ۵ درصد مبلغ پیشنهادی بحساب سپرده ۱۵۱۱۳ شهرداری تهران در بانک مرکزی پیشنهادات خود رابا رعایت کامل مفاد اوراق مذکور تنظیم نموده بانضمام فیش بانکی و عین برگ مشخصات کذیل آن باقید قبولی امضاء شده باشد تا آخر وقت اداری‌روز ۲۷ر۲ر۱۳۶۲ بدفتر تدارکات شهرداری تهران تسلیم‌و رسید دریافت دارند پیشنهادات رسیده ساعت ۱۰ صبح روز ـ ۲۸ر۲ر۱۳۶۲ باحضور اعضاء کمیسیون مزایده در امور مالی باز و قرائت خواهد شد . م الف ۳۶۴۸

شهردار تهران

دنیای ورزش امروز منتشر شد

عکس بالا محمود رشاد فرزند عوض ۲۶ سالهحدود ۲۰ روز است که از منزل خارج و تاکنون مراجعت نکرده است از کسانیکه از وی اطلاع دارند با تلفن ۳۶۰۱۵۲ ـ ۳۶۲۱۶۴ باآقای کریمی تماس بگیرند .

عکس بالا حسین کاهر۶۷ ساله که اختلال حواس دارد و حدود ۳ ماه است که از منزل خارج و تاکنون‌مراجعت نکرده است از کسانی که از نامبرده اطلاعی دارند لطفابه آدرس : میدان امام حسین خیابان صفا چهارراه ایران مهر کوچه ملک پلاک ۵۶تلفن ۳۴۹۸۷۲

بسمه تعالی

آگهی استخدام

فرماندهی‌لجستیکی نیروی زمینی ارتش جمهوری اسلامی ایران بمنظورتکمیل کادردرجه‌داری خود به تعدادی از جوانان‌حزب‌الهی و معتقد به جمهوری اسلامی ایران باشرایط زیر نیازمند میباشد.

واجدین شرایط می‌توانند همه روزه به استثناء روزهای تعطیل با دردست داشتن یك‌قطعه‌عکس۴در۶ واصل شناسنامه عکس‌دار ازساعت ۷۰۰ صبح الی یك بعد از ظهر به پادگان عباس آباد (فرماندهی لجستیکی‌نیروی زمینی)واقع در خیابان شهید دکتربهشتی(خیابان عباس‌آباد سابق)مراجعه نمایند.

فرماندهی لجستیکی نیروی زمینی ارتش جمهوری اسلامی ایران

شرایط

۱ـ تابعیت دولت جمهوری اسلامی ایران.

۲ـمتدین به دین مبین اسلام و معتقدبه نظام جمهوری اسلامی ایران.

۳ـ مدرك تحصیلی حداقل سوم‌متوسطه یا پایان تحصیلات دوره راهنمائی.

۴ـحداقل سن ۱۷ سال و حداکثر ۲۵ سال تمام (در صورت داشتن برگ خاتمه خدمت‌سربازی) ۲۷سال)

۵ـ داشتن سلامت کامل‌تن‌وروان به‌تائیداداره بهداری ارتش

آ ـ ۱۱۵۸۸

بسمه تعالی

پایگاه هوائی بندرعباس تعداد ۳۴ دستگاه اسکلت خودرو ، خود را بطور یکجا از طریق مزایده بفروش‌می‌رساند. داوطلبان میتوانند تا آخر وقت‌اداری۱۳۶۲ر۲ر۳۱ جهت بازدید و دریافت برگ شرایط و مشخصات به‌آدرس پایگاه هوائی شعبه تهیه مراجعه نمایند.

پایگاه هوایی بندر عباس

اطلاعیه

بدینوسیله به آقای ناصر دادبین «مسئول تولیدی پوشاک فرانس واقع در چهارراه امیراکرم کوچه‌نظامی پلاک ۲۷» اخطار می‌گردد ظرف مدت ۱۰روز از تاریخ انتشار این آگهی خود رابه بازپرسی شعبه ۱۶ طبقه پنجم امور صنفی تهران واقع در میدان ۱۵ خرداد معرفی نماید .

در خاتمه از امت شهیدپرور استدعای همکاری های لازم در معرفی شخص و محل سکونت نامبرده در بالا به‌آدرس فوق‌الذکر را می‌نماید .

روابط عمومی دادسراو دادگاه انقلاب اسلامی امور صنفی تهران

آ ـ ۲۱۱۷

بسمه تعالی

اطلاعیه

بدینوسیله به آقای امیرعباس کنی فرزند علی متولد ۱۳۱۷ بشماره شناسنامه ۳۶۰۰۳ صادره از تهران ابلاغ می‌گردد ظرف یکماه پس از انتشار این آگهی خودرا به شعبه ۲۶ دادسرای انقلاب اسلامی مرکز معرفی نمایند. درغیر اینصورت موضوع غیابا رسیدگی و اتخاذ تصمیم خواهد شد .

دادیار دادسرای انقلاب اسلامی مرکز واقع در چهارراه شهید قدوسی شعبه ۲۶

آ ـ ۱۱۵۷۸

استمداد از مسئولین بیمارستانها و امت شهیدپرور

عکس‌بالا مجتبی سالارطایفه درعملیات والفجر مرحله‌اول مفقود گردیده از کسانی که ازنامبرده اطلاعی دارندتقاضا میشود باتلفن ۷۰۶۰۲۱تماس گرفته وخانواده‌اش را از نگرانی خارج سازند.

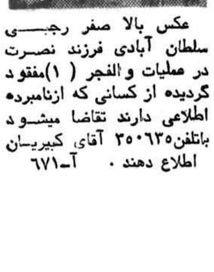

عکس بالا صفر رجبی سلطان آبادی فرزند نصرت در عملیات والفجر (۱)مفقود گردیده از کسانی که ازنامبرده اطلاعی دارند تقاضا میشود باتلفن۳۵۰۶۳۵ آقای کبیریان اطلاع دهند . آ ـ ۶۷۱

نمازجمعه: اینجا قلب انقلاب در سینه عاشقان الله می تپد

در حاشیه نماز دشمن شکن جمعه (۱)

صبح هرجمعه، مردم صاحب انقلاب ، سیل‌آسا از همه سوی شهر به دانشگاه میروند . پیر و جوان ، زن ومردو کودک و نوجوان ، مشتاق و شوریده‌کام‌در راه می‌گذارند. فرد، فرد امت حزب‌الله از گوشه‌وکنار شهر بخصوص از مناطق جنوبی تهران به‌مثابه رودهای ممتد و متلاطم به‌سوی میعاد وحدت روان می‌شوند . رودها درخیابان انقلاب به‌هم می‌پیوندند و شط بزرگ مواج و پر خروش خلق راتشکیل میدهند و سپس در دانشگاه و اطراف دانشگاه در دریای وسیع امت آرام میگیرند . تو گویی انتخاب محل دانشگاه تهران برای اقامه نماز جمعه نه از روی حادثه بلکه‌انتخابی آگاهانه از سوی امت بوده است ـ و براستی‌نیزچنین‌است. آهنگ حرکت مردم از هرگوشه‌پائین‌شهربه‌سوی‌میعادوحدت، دارای معنی عمیق و انسان‌سازی است . مستضعفان ازچشمه سارهای جنوب شهر می‌جوشند ، براه می‌افتند و با شعار «مرگ بر آمریکا ! مرگ بر آمریکا!» به استقبال نماز جمعه می‌شتابند و هر هفته در هرجمعه نیز تکرار می‌کنند حرکت خود را تا فراموششان نشود که دشمن اصلی آمریکا است و نوکران وابسته به ابر قدرتهای شرق و غرب .

ما نیز همراه‌باامت‌حزب‌الله از جنوب شهر راه می‌افتیم‌تا در میعاد با خدا، در وعده‌گاه نماز جمعه گردهم‌آئیم ، ما وانت را برای حرکت بسوی نماز جمعه انتخاب می‌کنیم وانت‌هایی که‌صاحبان‌زحمتکش آنها در روزهای جمعه مردم را به رایگان به نماز جمعه می‌برند ، اتوبوس‌های شرکت واحد نیز به‌حق در جابجائی نماز گزاران فعالانه شرکت دارند ، خلاصه هرکسی باهر وسیله‌ای که دارد در امر جابجائی‌مسافران کعبه‌وحدت، نماز جمعه ، دستی به یاری دارد .

مردم در اطراف‌دانشگاه به صفوف منظم از درهای متعدد دانشگاه وارد می‌شوند . و گروهی عظیم از مردم نیز که در دانشگاه جایی‌برای‌نشستن پیدا نمی‌کنند در بیرون از محوطه دانشگاه ،در خیابانها سجاده نماز را می‌گشایند .در لحظات اول ورود به اطراف دانشگاه آنچه که‌هر بیننده‌ای را به‌خود مشغول میدارد ، صحنه‌ای است که‌در آن امت حزب‌الله پول و اشیاء قیمتی خود را برای‌کمک‌به‌جبهه‌های جنگ به متصدیان مربوطه تحویل می‌دهند : تبلوری از ایثارگری و عشق و پاکدلی.

صندوق‌های دریافت کمک در گوشه و کنار دانشگاه پراکنده‌اند . مردم پیاپی ، بدون آنکه فرصتی‌به‌مسئولین صندوق بدهند، کمک‌های‌خود را از پول نقد گرفته تا جواهرآلات‌هدیه می‌کنند . بدون آنکه منتظردریافت‌رسید اعانات خودباشند .درخیابان انقلاب مجاور یکی از درهای جنوبی دانشگاه‌لحظاتی‌به‌نظاره می‌ایستیم . هرکس به اندازه توش و توان خود ازیک‌الی صد تومان و یا بیشتر به کیسه‌هائی که به منظورجمع‌آوری کمک‌های نقدی آماده شده، واریز میکند .

محمد رضا بهشتی مسئول یکی از صندوق‌ها ، دررابطه با کمک‌های مردم میگوید : «ماهر هفته در نماز جمعه شاهد ایثارگریهای بی‌حدو حصر مردممان هستیم ، شاهد ایثارگری مردمی هستیم که فرزندانشان در جبهه‌هاحماسه می‌آفرینند و خود در پشت جبهه‌اینچنین ایثارگری میکنند. اکثر کسانیکه اعانات خود را به صندوق‌هامیدهند از طبقات مستضعف و جنوب شهری می‌باشند. طبقات‌بالا ،پولدارها شمال شهری‌هاو قارون‌صفتها که به نماز جمعه نمی‌آیند ، این طایفه نماز جمعه رادشمن خود می‌پندارند» .

وی در ادامه‌اضافه میکند: «برادری می‌آید و از پول تو جیبی خود که صد تومان بیشتر نیست ، ۹۰ تومان‌آنرا به صندوق واریزمی‌کند و۱۰ تومان بقیه را برای خود برمیدارد و یاپیرمردمستضعفی به صندوق مراجعه میکند واز ۱۰ تومان پول موجودش ۹ تومانش را میدهد و فقطیک تومان را برای خودش برمیدارد . خدا گواه استکه در بیشتر مواقع ما دربرابر فداکاریهای مردم خوبمان به گریه می‌افتیم .»

صدام‌را نابود می‌کنیم

در همین اثنا خواهری‌به صندوق مراجعه می‌کندو چند عدد گوشواره را میدهد و بدون آنکه رسیدی بگیرد به سرعت دور می‌شود.خواهر دیگری ۱۰ تومان میدهد و وقتی از او می‌پرسم خواهر شما برای چه کمک می‌کنید؟ میگوید: «برای اینکه صدام‌را نابود کنیم.» خواهر دیگری که ۲۰۰ ریال پول میدهد میگوید: «قابل نیست اگر داشته باشیم بیشتر هدیه‌می‌کردیم»

در این بین برادری بنام حسین رضائی میگوید:«مردم با کمکهای خود پوزه صدام خائن، این نوکراستکبارشرق و غرب را به خاک خواهند مالید، ما با کمکهای مالی خود فرزندانم را در جبهه یاری می‌کنیم و سنگرنشینان عزیزمان در جبهه‌ها مطمئن باشند که‌امت‌حزب‌الله‌همچنان با توانائی و قدرت پشت جبهه‌ها را حفظ کرده ومی‌کنند»

محمد رضا بهشتی‌مسئول صندوق می‌گوید : «حدود ۶۰ـ ۵۰ صندوق‌برای‌دریافت کمکهای مردم در اطراف دانشگاه مستقر است. اعانات مردم به صندوق ماهر هفته نزدیک به ۷۰ـ۶۰ هزارتومان میرسد. منهای طلا وجواهر آلات، که ما پول‌های نقدرا به حساب ۲۲۲ شهید رجائی واریز می‌کنیم و جواهر ـ آلات را نیز به بانک مرکزی تحویل می‌دهیم.»

در طول خیابان مقابل دانشگاه خودروهای اهدائی متعددی پارک شده‌اند وپرچم جمهوری اسلامی ایران بر فراز خودروها افراشته‌شده است.

ایثارگری خانواده های شهدا

برادر محمدعلی اسدی مسئول خودروهای اعزامی به جبهه میگوید: «خودروهائی که‌هم‌اکنون در مقابل دانشگاه پارک شده‌اند دو دسته هستند، یک دسته از خودروها را بازماندگان خانواده‌های شهدای محله دولاب تهیه کرده‌اندکه‌عبارت از ۶ دستگاه آمبولانس، ۳ دستگاه وانت تویوتا ودسته دوم اهدائی صندوق قرض‌الحسنه کوثر است.»

وی در ادامه می‌گوید : «هزینه خرید خودروها را که در جبهه‌ها ۲ شهید و ۳ شهید داده‌اند، طبقاتی که به واقع مستضعف‌ترین اقشار جامعه میباشند. پول‌دارهاکه در این قبیل کارها شرکتی ندارند و نمی‌توانند شرکت داشته باشند و چنانچه اگر در یک جایی مجبور باشند کاری انجام دهند چنان با سروصدا همراه میکنند که گویا فقط این آقا بوده‌است که جبهه‌ها رافعال‌نگاه‌داشته!

در صورتیکه ما تاکنون‌اصلا کمکهایی از طایفه مستکبر ندیده‌ایم و تازه اگرهم کمکی کنند از اموال به‌غارت رفته ملت است ...»

وی در ادامه اضافه می‌کند: «غیراز خودروهائی که خانواده های شهدای دولاب تهیه کرده‌اند، بقیه‌خودروها ازطریق صندوق‌قرض‌الحسنه کوثر واز کمک های‌اهدایی مردم تهیه شده است . صندوق قرض‌الحسنه کوثر از اول جنگ تاکنون کمک های شایانی رابه جبهه‌ها نموده است .

اهدائی صندوق کوثر در حال حاضر عبارت است از ۲۵ دستگاه آمبولانس ،۲۶ دستگاه تویوتا ، ۷ دستگاه تانکر آب ، ۳۲۰۰ کارتن کنسرو و۵۰ راس گوسفند، تمامی هزینه خرید این وسایل را مردم پائین شهر تامین کرده‌اند.»

وی ادامه می‌دهد : «من گلایه‌ای از صدا و سیمای جمهوری اسلامی‌ایران‌دارم، چرا که ما از مسئولین صدا وسیما در رابطه با کمک‌های خانواده های شهدای دولاب برای فیلم‌برداری دعوت کردیم و به مقول دادند که بیایند ، خانواده شهدا جمع بودند و ساعت هامنتظر ماندیم، اما متاسفانه مسئولین صدا وسیما به وعده خود وفا نکردند ...»

پولدارها نمی‌آیند !

از این برادر خداحافظی می‌کنیم وبه ابتدای خیابان ۱۶ آذر میرسیم .خواهران نمازگزار از این خیابان به درون دانشگاه میروند . اهدائی خواهران به صندوق هاواقعا دیدنی‌است،اکثریت قریب‌به‌اتفاق خواهران‌اشیاء زینتی و جواهرات خود را به‌صندوق‌ها میدهند. مسئول دریافت اعانات خواهران در مقابل صندوق ایستاده واز کمک های مردم تقدیر می کند . برادر مسئول این صندوق کارجالبی کرده‌است، به‌این‌ترتیب که‌جواهرآلات خواهران را در ریسمانی حلقه‌ای چیده و در دست گرفته است و انگشتری‌ها والنگوهای‌مختلف‌به‌اصطلاح به‌نخ کشیده وروی هم‌ردیف می‌شوند . پس از لحظاتی به‌سراغ برادر عباس فدایی مسئول صندوق میرویم و از او در رابطه با کمک های مردم پرسش می‌کنیم وی میگوید : «در طول تاریخ اسلام سابقه ندارد که مردم این‌چنین وحدت‌داشته‌باشند واینگونه‌به جبهه‌جنگ کمک کنند : آمریکای جنایتکار وصدامیان بدانند که‌تامردم اینچنین فداکاری می کنند هرگز هیچ غلطی نمی‌توانند بکنند ، ایثارگریهای مردم مستضعف فریادرسایی است برسرتمامی ابرجنایتکاران شرق و غرب ونوکران بی جیره‌ومواجب آنها درداخل وسرمایه‌داران پلید بدصفت که‌حزبه انباشتن جیب های خود از اموال این ملت مستضعف به‌چیزی دیگری نمی‌اندیشند .»

از او می پرسیم : برادر، به نظر شماچه گروههایی‌بیشترین کمک ها را به جبهه هامیکنند؟ پاسخ می دهد : «بیشترین کمک هاازسوی مردم‌مستضعف و طبقه ۳ صورت می‌گیرد»

از برادر فدائی مسئول صندوق قسمت‌خواهران می‌پرسیم : اعانات خواهران‌در هر هفته به چه حدی می‌رسد؟ وی میگوید :« هرهفته در نماز جمعه برای دریافت کمک های‌مردم‌در این‌صندوق خدمت می‌کنم ، مقدار اعانات خواهران خیلی بیشتر از کمک های برادران میباشد . البته این سخن من بدین معنی‌نیست که برادران کمک نمی‌کنند ، خیر ، بلکه منظورم این‌است که ایثارگری خواهران بیش‌از حد تصور است . بخصوص خواهران مستضعف جواهرآلات ناچیز خودشان را که پس‌انداز سالیان‌درازشان می‌باشد بدون هیچگونه چشم‌داشتی می‌دهند .

خلاصه چه از جهت‌اهدای پول‌و چه از جهت اهدای جواهرآلات‌صندوق‌مارتبه اول را در دریافت کمک ها دارد. هر هفته فقط در این صندوق حدود ۴۰۰ هزار تومان پول نقد و نزدیک به ۲٫۵ کیلو طلا و زیورآلات جمع آوری میشود .»

در بین گفتگوی ما یکی از خواهران نمازگزار می‌آید و ۵ تومان می‌دهد و به مسئول صندوق میگوید « دعاکن که من صاحب یک خانه ، یک سرپناه شوم .»

و برادر مسئول صندوق در جواب میگوید: «خداوند انشاءالله‌خواسته‌ات رااجابت کند»

جالب‌توجه است که اکثر خواهران از دریافت رسید اعانات خودداری میکنند و سریع در امواج خروشان نمازگزاران محو میگردند.

کمکها و ایثارگریهای مردم تاکنون بخصوص در سنگرهای نماز جمعه یکی از ارکان مهم استوار جبهه‌ها بوده است و بیشترین کمکها نیز توسط طبقات محروم جامعه صورت میگیرد. همان مردمی که از جنوب‌شهرراه می‌افتند. همان مردمی که با ایثار فرزندان و اموالشان پویایی انقلاب را تداوم می‌بخشند و براستی نیز چنین فداکاریهای از صدراسلام تا به امروز کمتر دیده شده است.

و تاریخ‌چنین فداکاریهایی را بیاد ندارد. در حقیقت‌این مستضعفان جامعه هستند که تمام ناروایی را تحمل می‌کنند، با سختی‌ها میسازند ، گرانی و تورم جانفرسا رابه جان می‌خرند. تا انقلاب رااز شر توطئه ابرقدرتها محفوظ نگاه دارند.

خواهری که‌تمامی زیورآلات دوران زندگیش رایکجا به صندوق میدهد. برادری‌که هرچه دارد میدهد، پدری که فرزندش را میدهد... همه این وقایع حکایت‌ازاین دارد که حافظان واقعی مکتب و انقلاب ، مستضعفان و همین پابرهنه‌ها و کوخ‌نشینان هستند. سردمداران پول‌و منال سر در آخور خویش دارند و در مزبله مطامع‌دنیوی خود غوطه‌ورند. مستکبران جامعه نه‌تنها کمکی به‌جبهه‌ها نمی‌کنند، بلکه از وضعیت جنگی کشور تا آنجا که در توان دارند سوء استفاده کرده و مردم را درتنگنا قرار میدهند. و وظیفه ما است، وظیفه همه مسئولین استکه حق مستضعفان را ادا کنیم‌و پاس داریم فداکاریهایشان را و همچنان‌این‌بازوان توانمند انقلاب را حفظ کنیم.

هزینه تامین بسیاری ازخودروها و آمبولانسهای‌اهدائی به‌جبهه‌ها را خانواده‌هائی پرداخته‌اند که اغلب دو، یاسه شهید داده‌اند و خودازمستضعف‌ترین‌اقشارجامعه ما هستند

یك برادر نمازگزار روز جمعه: مردم باکمکهای خود برای ادامه نبرد با صدام متجاوز ، پوزه این‌نوکر استکبار شرق و غرب رابه خاك خواهندمالید، مردم‌باکمکهای‌مالی خود فرزندانشان را در جبهه‌ها یاری می‌کنند و فرزندان‌رزمنده عزیز این امت مطمئن باشند که حزب‌الله با قدرت وتوانائی پشت جبهه را حفظ کرده و می‌کند

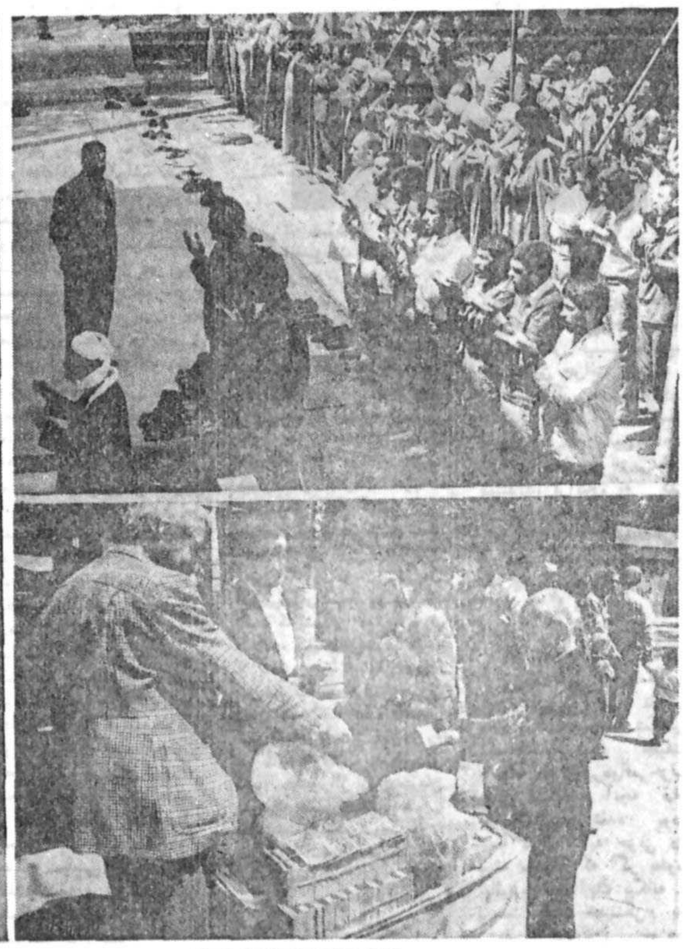

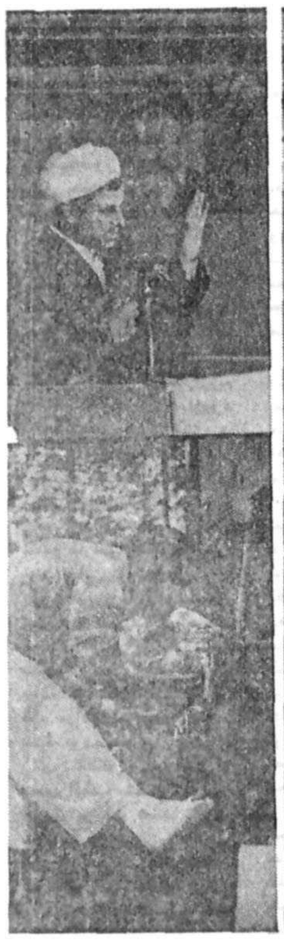

آموزشگاه آرایش ستاره
دررشته آرایش هنرجو می‌پذیرد
دکتر بهشتی ـ نبش بخارست ۳۹۰
تلفن ۶۲۳۷۴۷

آموزشگاه آرایش آیدین
جهت دوره جدید هنرجو میپذیرد
ولی عصر بعد از میدان ونک کوچه کوشیار انتهای کوچه ۶۸۵۶۲۵

بنام خدا
آگهی دعوت به همکاری
سازمان نقشه‌برداری کشور از پنج نفر افرادی که متعهدبه نظام جمهوری‌اسلامی‌بوده و باسیستم اسکرایب منفی آشنائی کامل داشته باشند پس از آزمایشهای‌لازم‌به‌صورت موقت دعوت بهمکاری مینماید.
حسین مصدق‌خواه
رئیس سازمان نقشه‌برداری کشور
آدرس ـ میدان آزادی خیابان معراج‌سازمان نقشه‌برداری ـ امورکارتوگرافی
آ ـ ۱۱۵۷۹

آموزشگاه هادی کنکور
شروع ۲۰ اردیبهشت
تجربی وریاضی فیزیک
صبح وعصر
۶۷۷۴۸۲
۶۷۵۱۲۱
خیابان جمهوری ساختمان آلومینیوم
دانائی توانائی
شروع ۲۰ اردیبهشت

کنکور
کلیه دروس کنکور (عمومی و اختصاصی) بطور کامل درس داده شده‌وبرای هر درس ۵۰۰ تست طرح و جواب داده شده است
میزان شهریه ۶۰۰۰ ریال
ساختمان آلومینیم طبقه پنجم تلفن های ۶۷۷۴۸۲ و ۶۷۵۱۲۱
ـ ۱۱۶۴۶

پوست خربزه را دور بیندازید
برای ازبین بردن رسوب سماور وکتری خود از چوبک چوبین استفاده نمائید . تلفن مرکز پخش ۶۶۵۳۹۳ ـ تلفن دفتر مرکزی ۲۲۱۳۱۶
آ ـ ۲۱۰۲

استخدام مهندس
یک شرکت ساختمانی جهت پروژه راهسازی خود دراستان‌کرمان‌ازافراد مومن ومتعهد به‌نظام جمهوری اسلامی ایران در صورت داشتن تحصیلات و تجربیات ذیل دعوت به همکاری می‌نماید .
مهندسی راه و ساختمان یا مکانیک فارغ‌التحصیل یکی از دانشگاههای معتبر کشور باسابقه ۵سال تجربه کارگاهی خواهشمند است فقط واجدین شرایط فوق‌با تلفن ۸۵۹۰۲۵ ساعت ۸ الی۲ بعداز ظهر تماس بگیرند.

آگهی استخدام
شرکت مهندسین مشاور جهت کار نظارت کارگاهی‌در اصفهان‌به‌تعدادی‌مهندس وتکنیسین ساختمان ، تاسیسات مکانیکی و برق باسابقه نیازمند میباشد از افراد واجد شرایط دعوت میشود که اطلاعات مربوط به‌سوابق تحصیلات وکار خود راحداکثرتاتاریخ ۲۰ اردیبهشت ماه به آدرس ـ خیابان‌دکتربهشتی‌خیابان دلپذیر (مهناز سابق) شماره ۴۰ طبقه چهارم تحویل نمایند
آ ـ ۱۱۵۷۴

آگهی مناقصه
شماره ۱۱۰۶۷
تاریخ ۸ر۲ر۱۳۶۲
شرکت دخانیات ایران مقدار ۲۸۰ تن کاغذ گرافت برگی رگه‌دار ۵ + ۵۵ گرم مورد نیاز خود را سی‌اند اف تهران (کامیون ـ قطار ـ کشتی و کامیون) و بنادر یا مرز گمرکی‌ایران از طریق مناقصه خریداری مینماید .
داوطلبان شرکت در مناقصه میتوانند با دریافت مشخصات و شرایط و طرح قرارداد از اداره بازرگانی خارجی این شرکت واقع در تهران خیابان قزوین‌اداره بازرگانی خارجی پیشنهادهای صریح و قطعی خود را همراه مبلغ ۸۰۰۰۰۰ ریال وجه نقد و یا ضمانتنامه بانکی بعنوان سپرده شرکت در مناقصه حداکثر تا ساعت ۹ صبح روز ۱۵ر۴ر۶۲ مطابق ۶ر۷ر۱۹۸۳ به اداره دبیرخانه این شرکت واقع در تهران خیابان قزوین شرکت دخانیات ایران تسلیم نمایند .
جلسه مناقصه ده صبح همانروز دراداره بازرگانی خارجی‌تشکیل‌میشود حضور پیشنهاددهندگان یا نماینده آنان‌درجلسه مناقصه آزاد و شرکت در مناقصه و دادن پیشنهاد بمنزله تصدیق و قبول شرایط مناقصه میباشد . سپرده نفر دوم تا قطعیت معامله با نفر اول آزاد نخواهد شد .
شرکت دخانیات ایران در رد یا قبول هریک از پیشنهادها مختار خواهد بود .
شرکت دخانیات ایران
م الف ۳۶۴۵ آ ـ ۱۱۵۸۶

(بسمه تعالی)
اطلاعیه
بدینوسیله باطلاع کلیه دانشجویان دوره فوق لیسانس دانشکده‌های ابوریحان حضوری سابق، دماوندسابق ،پارس سابق، شمیران سابق ، پژوهشکده فرهنگ ایران و خدمات اجتماعی سابق ، میرساند که‌برای‌ثبت‌نام اولیه از تاریخ‌شنبه ۱۷ر۲ر۶۲ تا پایان وقت اداری روز سه‌شنبه ۲۰ر۲ر۶۲ بادر دست داشتن مدارک زیر به مجتمع دانشگاهی ادبیات وعلوم انسانی (کریمخان‌زند ، نبش آبان شمالی ، طبقه‌پنجم)مراجعه نمایند .
۱ـ اصل شناسنامه
۲ـ فتوکپی کامل شناسنامه ۲ نسخه
۳ـ ۶ قطعه عکس ۴×۳ جدید
براساس بخشنامه شماره ۳۶۳۱ /و مورخ ۳ر۲ر۱۳۶۲ توجه خواهران و برادران و مسئولین دانشگاهها را به نکات زیر جلب مینماید :
۱ـ ثبت‌نام اولیه فقط بمنظور تسهیل در امر نام‌نویسی نهائی و دقت در کار پذیرش دانشجویان توسط شورای پذیرش هر دانشگاه بوده و فعلا هیچگونه تاریخ دقیقی برای بازگشائی رشته‌های مذکور تعیین نگردیده است .
۲ـ از دانشجویانی که در جبهه‌های نبردحق علیه‌باطل هستند درصورتیکه نتوانند بموقع ثبت‌نام نمایند ، در تاریخ دیگری که باهم‌آهنگی با نهادهای مربوط تعیین میگردد نام‌نویسی خواهد شد .
۳۶۵۱ م الف
مجتمع دانشگاهی ادبیات و علوم انسانی
آ ـ ۱۱۵۸۲

جدول ۱۰۴۶

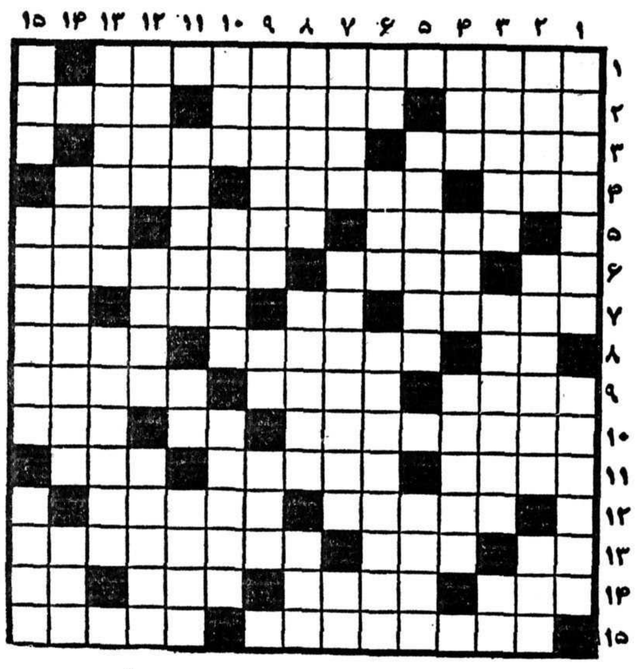

افقی :
۱ـ چندروز پیش سالروزش را گرامی داشتیم
۲ـ تخت پادشاهی ـ امریا موضوعی خارق‌العاده که از کسی دیده شود ـ شایسته‌تر
۳ـ سرگذشت پیشینیان ـ حاصل و نتیجه
۴ـ بیسواد ـ پستی وبلندی های زمین ـ بزرگان و صاحبان علم و معرفت
۵ـ جانشین ـ مقدار خوراک معین‌که‌بطور روزانه تعیین میشود ـ خودداری
۶ـ از گلها ـ تغار چوبی جای خمیر ـ خطاب و ذکر شده
۷ـ رودی در آفریقای جنوبی ـ از آنطرف‌ناپیداست ـ اسب خاکستری رنگ ـ گوشت ترکی
۸ـ گشاده ـ مبارز و جنگجو ـ وسیله‌ای برای جابجا کردن اشیاء سنگین
۹ـ زمان حال ـ سابق براین به پاسبان می‌گفتند ـ صحرائی در اتازونی
۱۰ـ آنچه که بدون‌زحمت بدست آمده باشد ـ برادر عرب ـ بهروقسمت
۱۱ـ امر به تراشیدن کند ـ فیزیکدان و منجم سرشناس آلمان در قرن ۱۸ ـ زیان رساننده
۱۲ـ آنکه در لطافت‌طبعش خلاف نیست ـ از خطوط مرزی مهم در جریان جنگ جهانی اول
۱۳ـ سفید ترکی ـ روشنائی ـ ازامراضی که بواسطه عفونی نمودن موضع‌مبتلاشده موجب قطع عضو یا مرگ میشود
۱۴ـ سود پول ـ دوره ـ دانشگاه‌معروفی در اتازونی ـ گل بتونه
۱۵ـ نویسنده سرشناس فرانسه و خالق سرخ وسیاه ـ ماده‌ای خمیری‌شکل‌که‌در صنعت شیشه‌بری استفاده دارد ...

عمودی:
۱ـ کتابی از تولستوی نویسنده روس ـ چیزیا کاری تازه ارائه دادن .
۲ـ پارسنگ ترازو ـ تخم ماهی ـ اولین مسجدمسلمین
۳ـ تحتانی ـ جائیکه آب بمدت زیاد مانده و بگندد ـ ادراک ودریافت امری
۴ـ گستاخ وبی‌پروا ـ رودی در اروپا ـ شهری در ایران
۵ـ حالتی گویای خستگی ـ چند رئیس
۶ـ زشتی و ناپاکی ـ پدر عرب ـ کره نباتی
۷ـ حافظ پاکان و ایوان ـ قابلمه بزرگ مسی ـ رنج‌و زحمت
۸ـ مرکز استان کهکیلویه و بویراحمد ـ شهادت ـ قحطی
۹ـ حداقل ـ رودی در فرانسه ـ از امراض خطرناک
۱۰ـ پدر ترک ـ ساکن و بی‌حرکت ـ سهولت
۱۱ـ ترس و بیم ـ واحد سیگار ـ پاسبان‌و نگهدارنده
۱۲ـ محافظین مخصوص . شهری در فرانسه ـ گمراهی
۱۳ـ شهر زیتون ایران ـ نومید کننده ـ
۱۴ـ جاویدان و همیشه ـ قدم است و انشاء اله مبارک
۱۵ـ از شهرهای سوریه ـ سعی و کوشش بسیار در امری ـ خواهر مادر ...

حل جدول شماره ۱۰۴۵

مشروح اعترافات محمدعلی عمویی عضو کمیته مرکزی حزب خائن توده

سرانجام حزبی که اقداماتش مشحون از خیانت است، جز تقابل با رژیم جمهوری اسلامی نمی‌توانست باشد

محمد علی عموئی عضو هیات دبیران و هیات مرکزی حزب خائن توده ، دیشب در یک برنامه تلویزیونی‌ضمن جمع‌بندی آنچه همکاران و همدستانش در حزب توده ، در برنامه‌های تلویزیونی قبل در این زمینه بیان کرده بودند ، به بررسی و تجزیه و تحلیل عملکرد حزب منفور توده از بدو ایجاد و نیز از آغاز پیروزی انقلاب اسلامی ایران پرداخت و درپایان از همه کسانی که فریب این حزب را خورده‌اند خواست راه خود را تغییر دهند و دنباله‌روی حزبی که جز خیانت و دروغ نبوده نباشند . وی ضمن‌اعلام انحلال حزب خائن توده گفت که از این پس حزب توده وجود خارجی ندارد. وی در برنامه دیشب تلویزیونی‌چنین آغاز سخن کرد :

من محمدعلی عموئی عضو کمیته مرکزی حزب توده می‌باشم. از سال ۱۳۲۵ زمانیکه دانش‌آموز سال پنجم‌دبیرستان بودم ، به سازمان جوانان توده راه یافتم . پس‌ازگرفتن دیپلم و ثبت‌نام در دانشکده افسری ، تماسم با سازمان‌قطع شد، ولی پس از فراغت از تحصیل در دانشکده افسری، در سال ۱۳۲۸ به عضویت سازمان افسران حزب توده درآمدم . از سال ۱۳۲۸ تا سال ۱۳۳۳ طی ۵ سال‌فعالیت در سازمان افسران حزب توده ، تادرجه‌مسئولیت‌حوزه ارتقاء یافتم . در سال ۱۳۳۳ همراه با سایر اعضاء سازمان افسران ، بازداشت و بمدت بیش از ۲۴ سال و چند ماه یعنی تا سال ۱۳۵۷ در زندان رژیم گذشته ، زندانی بودم. موج نیرومند انقلاب ، کلیه زندانیان سیاسی را از بند رهانید . من هم یکی ازکسانی بودم که از نخستین ثمرات تلاش مردم انقلابی کشورمان برخوردار شدم . پس از پیروزی انقلاب و آغازفعالیت مجدد علنی حزب ، به حزب پیوستم . قبلا غیابابه عضویت کمیته مرکزی ، انتخاب شده بودم، ولی سپس به عضویت هیات سیاسی حزب برگزیده شدم و در آخرین پلنوم‌کمیته مرکزی حزب ، به عضویت هیات دبیران انتخاب شدم و تا پایان ، این مسئولیت را عهده‌دار بودم .

عموئی درمورد زمینه جمع‌بندی اظهارات شرکت کنندگان در مصاحبه‌های قبل گفت : به گمانم گفتنیهادرباره حزب و عملکردش ، توسط دوستان شرکت‌کننده که هریک عهده‌دار مسئولیت مهمی در حزب بودند ، گفته شد . آنچه می‌ماند، نتیجه‌گیری از این اعترافات صریح و گویا است . ولی آیانتایج این اقدامات که‌در اظهارات شرکت کنندگان منعکس بود، چیست ؟ آیا اقداماتی که توسط‌شرکت کنندگان در مصاحبه بیان شد ، با صدای بلند طبیعت منافقانه وریاکارانه سیاستهای حزب را فریاد نمی‌کنند ؟ آیا اعترافات تکان دهنده‌ای چون عضویت در سازمان‌هائی چون ك. گ . ب و نظایر آن و فعالیت های جاسوسی بنفع آنها عمق وابستگی حزب رابه‌شوروی بیان نمی‌کند ؟ به گمان من گفتنیها، گفته شده و هریك از این گفته ها گوشه‌ای از طبیعت سیاست و عملکرد حزب را بیان ساخته است . بیان گذشته حزب از زبان مسئولان ، آنهم اینچنین صریح و آشکار تنها نیازمند شنیدن و بلافاصله نتیجه‌گیری است . من فکر می کنم برای کسانی که شاهداین مصاحبه هستند ، نتایج‌لازم بدست آمده است ، ولی اجازه می‌خواهم ، من هم به یك جمع بندی مختصر بپردازم و نتیجه‌ای هم من بدست بدهم .

مسئله پشتیبانی از انقلاب اسلامی

وی در ادامه سخنان‌خود گفت :

حزب از آغاز فعالیت و از آغاز انقلاب ، پشتیبانی خود را از قانون اساسی جمهوری‌اسلامی‌اعلام‌داشت. طی اعلامیه‌های بلند بالا فعالیت حزب در چهار چوب اطلاعیه ۱۰ماده‌ای دادستان کل انقلاب‌راتبلیغ می‌کرد. از هر فرصت برای تاکید بر فعالیت قانونی حزب‌بهره می‌جست.درانتخابات‌شرکت می‌کرد، دیگران را در شرکت دررای دادن‌تشویق می‌کرد،برگروهها‌ودستجاتی که با اقدامات خود چوب لای چرخ حرکت انقلاب می‌گذاشتند ، خرده می‌گرفت ، برنارسائیها و نابسامانیهائی که خود محصول کارشکنی های‌ضد انقلاب بود، دل می‌سوزاند. طرح اصلاحی ارائه می‌داد. و به این ترتیب حمایت و پشتیبانی خود را در لفظ شعار و تبلیغ بیان می‌کرد. ولی همه اینها ، فقط حرف و شعار بود ، تبلیغ بنفع سیاست حزب بود . « دو صد گفته چون نیم کردار نیست » عمل چه بود ؟یك دنیا دروغ و فریب ، یك دنیا ریا ، طوماری از خیانت و اقدامات غیر قانونی .

به وزارت کشور ریاکارانه لیست ۲۴ نفری را،بجای صورت اسامی تمام رهبری حزب ارائه می‌دهد . داعیهٔ قانونیت دارد و سعی می‌کند که‌پروانه فعالیت‌قانونی برای حزب دریافت کند ، ولی همزمان بسازماندهی تشکیلات مخفی می‌پردازد . رعایت مقررات و ضوابط را ادعا می‌کند ، ولی‌سعی در نفوذو رسوخ درادارات و ارگانهااز طرق غیرقانونی دارد . بخشنامه درون حزبی دایر بر منع نگهداری سلاح برای‌اعضاء صادرمی‌کند، ولی در عمل مانع‌از تحویل سلاح موجود می‌شود و حتی‌به اعضای‌خودش هم دروغ می‌گوید . بر استقلال و همبستگی احزاب به اصطلاح‌برادر تاکیدمی‌ورزد ، ولی آنچه در عمل انجام میدهد، دستورالعملی است که از طریق تماسهای پنهانی از شوروی دریافت می‌کند. درجه وابستگی را به آن حد می‌رساند که جاسوسی یکی از وظایف اساسی او می‌شود. واقعیت اینست که درجه وابستگی حزب به شوروی از همان آغاز فعالیت به حدی بود که بصورت صفت مشخصه آن درآمد.

نظری اجمالی برآغاز فعالیت حزب ، نشاندهنده این واقعیت است که‌شعب و دفاتر آن، بدوا در چه شهرها وچه مناطقی است در رشت، انزلی ، آستارا پدیدار می‌شوند. بطور کلی استانهای گیلان، مازندران‌و آذربایجان نخستین مناطق‌و استانهائی بودند که فعالیت حزب درآن نقاط آغاز شد. واین میسر نشد، مگر به علت حضور ارتش سرخ . یعنی حضور وپیدایش‌حزب در سایه حضور بیگانه . اصولا نفس وابستگی ، موجب سلب شخصیت ، محو استقلال و تضعیف اتکاء به خود است. نمونه بارز این وابستگی را مردم کشور ما در گذشته نزدیک بخوبی تجربه کردند. رژیم گذشته که‌تا دندان مسلح‌بود واز آنچنان قدرت آتش و تجهیزات مدرنی برخوردار بود که نه فقط سرکوبگر مردم کشور خودبود، بلکه رژیم، ژاندارم منطقه وحافظ منافع غارتگرانه آمریکا شده بود. واین سرسپردگی، این بی‌ریشگی و این وابستگی عمیق به امپریالیسم آمریکا، موجب چنان بیگانگی از کشور و مردم خود شده بود، که‌هنگامیکه بانخستین قیام فداکارانه مردم خود شده بود، چون عنصری زائد، ناسالم ، زیانبخش ، بدورافکنده شد و از او چیزی برجای نماند . رمز سیاست نه شرقی ونه‌غربی در این حقیقت نهفته است، که تاکید براستقلال، پرهیز از هرنوع وابستگی، اعم از شرق و غرب است . شخصیت می‌آفریند ، اتکاء بخود را تقویت می‌کند ، استعداد های نهان راشکوفا می‌سازد. شایدریشه بسیاری از خیانت‌ها و اعمال غیرقانونی‌حزب دراین‌وابستگی بوده باشد. زیرا هرنوع وابستگی، بهربیگانه توسط هر حزبی ، آن حزب را تبدیل به‌عامل اجرای‌سیاست های آن بیگانه می کند . اینجاست که حرف با عمل تقابل پیدا می کند و شعار های به‌اصطلاح انقلابی‌بکلی خالی از محتوا می شود . قانونیت‌به‌اعمال خلاف‌قانون تبدیل می شود. فعالیت‌علنی باتشکیل سازمان مخفی‌توام می شود، سلاح جمع‌آوری می شود، سیاست‌ها هرچه بیشتر عاری از صداقت و توطئه‌گرانه می شود . و سرانجام وسوسه کسب قدرت از طریق غیر قانونی و با تکیه به همانها که در تمام طول فعالیت به آن وابسته است، ترسیم می‌گردد. امری که سرانجامش رویاروئی با رژیم قانونی موجود می شود .

رسیدن به چنین نتیجه توطئه‌گرانه‌ای غیر طبیعی نیست. حزبی‌که ازهمان‌آغاز پیدایش ودر سراسر فعالیت غیرقانونیش ، سیاست ها و اقداماتش مشحون‌ازتخلفات خیانت و قانون شکنی‌هاست، سرانجامش‌جزتقابل با رژیم جمهوری اسلامی ایران ، چیز دیگری نمی‌توانست‌باشد. حزب‌درحالی که نهایت کوشش را از حقوقی بعمل می آورد ، تا برخود قانونیت بخشد، اما در عمل، قدم بقدم‌به‌اقداماتی دست زد که غیر قانونی بودن خودرا تسجیل‌نمود.

درواقع وزارت کشور به استناد کدام اقدام عملی، نه اظهارات و شعارها ، کدام اقدام‌عملی حزب می‌توانست به او اجازه فعالیت قانونی بدهد ؟

اعلام انحلال حزب

عموئی سپس ادامه داد : خود حزب راه غیر قانونی بودن را اختیار کرد وطبعا به‌آنهم رسید . به گمان من با اقدامات همه‌جانبه خود، حکم صریح غیرقانونی‌بودن خود را صادر کرده است. ومن‌برآنم که مجموعه‌بیانات شرکت کنندگان در این مصاحبه ، چنان چهره‌ای‌از حزب ارائه داده است، که ضرورت انحلال و تعطیل دائمی آن بیش از هر زمان دیگر، احساس می شود. البته از نظر حقوقی،مراجع مسئول‌وزارت کشورهستند که احکام دایر برقانونیت و یا غیر قانونی بودن احزاب را صادر می کند . ولی‌من بعنوان یکی از مسئولان حزب، نه فقط غیر قانونی بودن حزب رااعلام می‌کنم، بلکه بخود این حق را می دهم، که انحلال حزب را صریحا اعلام داشته،تصریح کنم، که از این پس حزبی بنام حزب‌توده ایران‌وجود خارجی‌نداردو هرکس‌خودرا توده‌ای‌بنامد، درواقع‌عضو حزبی منحله، بیش نیست . انحلال حزب نتیجه طبیعی و کاملا منطقی مجموعه اعمالی استکه حزب‌درطول حیات سیاسی خود مرتکب شد و شمه‌ای از آن توسط شرکت کنندگان در این مصاحبه ابراز شد .

عموئی‌افزود: این‌اظهاراتی که توسط شرکت کنندگان دراین مصاحبه به اطلاع همگان رسید. اعلام جرمی است، علیه حزب و از زبان مسئولان آن . بار این جرم چنان سنگین است که تنهابا انحلال حزب‌وخارج‌ساختن آن ازصحنه سیاست کشور و رهانیدن جوانان از دام فریب هایش می تواند پاسخ مثبت دریافت کند. و درست بهمین جهت است که من از همین‌جا انحلال آنرا اعلام و این انحلال رانتیجه منطقی اقدامات خائنانه و غیرقانونی چندین‌و چندساله آن می‌دانم. باشد که درقبال مسئولیتی که در کادر رهبری حزب دارم، یکبار هم که‌شده اقدامی در جهت منافع مردم و کشورم انجام داده باشم. کانون فسادی را که هرلحظه ممکن است‌دام فریبی برسرراه جوانان پرشور، ولی ناآگاه کشورمان‌باشد، ازسرراهشان بردارم و آنقدرکه از عهده‌ام ساخته است ،با اعلام انحلال حزب ،خطرلغزشهای احتمالی را تاحدممکن کاهش دهم.

پیام به هواداران حزب

عموئی در این قسمت از سخنان خود طی پیامی به هواداران حزب اظهارداشت: بی‌مناسب نمی‌دانم‌که دربی توضیحات دوستان شرکت‌کننده دراین مصاحبه ونتایج روشن‌و افشاگری که خود بدست دادم، سخنی هم با هواداران حزب داشته باشم. روی سخنم بویژه متوجه جوانانی است که ازسرعشق و علاقه‌به‌آینده‌مردم کشورشان و باشوروصداقت، قدم به راهی گذاشته‌اند، که‌پایانش را امروز بوضوح می‌بینند.

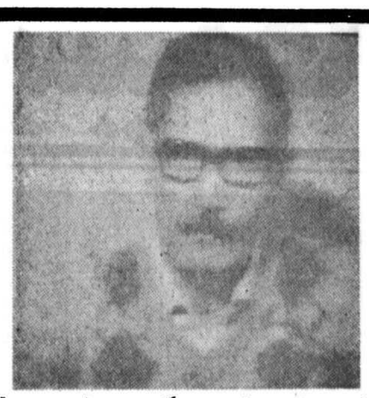

پایانی که خبرننگ‌و فضاحت، شرم‌و افسوس، چیز دیگری نصیب رهروش نمی‌کند.

شما با صداقت‌تمام بسوی حزب آمدید، شما به اعتبار عشق‌و علاقه‌ای که نسبت به مردمتان وکشورتان درحدود تن می‌جوشد، به حزب روی آوردید. شما برنامه حزب را خواندیدو تاحدودی آرزوهای خود را در آن یافتید. شعارها و نشریات حزب ، چنان چهره‌ای‌از گذشته‌وحال حزب ارائه داد، که شما عضویت در آنرا وظیفه و حتی افتخار خود برشمردید. ای برادران،آنچه موجب‌شده است که شما را به راه حزب بکشاند، تبلیغات‌فریبنده، حرف و شعار های توخالی است، تاریخی که از گذشته حزب برای شما گفته شده است ، قلب تاریخ است. حقیقت را در کارنامه حزب جستجو کنید. حقایق‌رااز زبان‌مجریان سیاست های عملی حزب بشنوید. یکبارهم شده، مرور صریحی‌برآنچه‌در این‌مصاحبه ارائه شده، بر آنچه بیانات مسئولان حزبی بود،بنمایید، تا چهره واقعی حزبی را که در راهش گام نهاده‌اید ،بهتر بشناسید. حزب شما حزب توده‌ها نیست. حزب شما ، حزب مردم‌محروم وزحمتکش کشورتان نیست. حزب شما اساسا حزب نیست. آلتی در دست شوروی‌است.اگر قلبی برای دوست داشتن مردمتان دارید و اگر علاقه وارزشی به شخصیت و استقلال خود قائلید، پیش‌از آنکه بصورت مهره بی‌اراده درآیید، بخود آیید چشمانتان را باز کنید، دراین کشور حقایقی می‌گذرد که دنیا را تکان داده است. حوادثی که میلیونها مردم کشورتان شب‌و روز بارآنرا بردوش می‌کشندوبا جانبازی فداکارانه‌ای‌از دستاوردهایش پاس می‌دارند. این تار های تعصب کورکننده را از برابر چشمانتان بردارید. آنگاه متوجه می‌شوید که مردم کشورتان به چه راه قهرمانانه و افتخار آفرینی می روند و حزب شما را به چه منجلابی می کشاند.

عموئی ضمن اشاره به آینده جوانان گفت :

شما جوان هستید وآینده درازی در پیش دارید هر لحظه که جرات‌تصمیم‌داشته باشید، همان لحظه آغاز جبران خطاهاست. تا دیر نشده این لحظه سرنوشت‌ساز را دریابید. روانیست که بانیت پاك و به قصد خدمت در راهی قدم‌گذارید که جز خیانت و ادبار نتیجه‌ای ندارد. این‌رابدانید که حزب، چیزی جز اعضاء ومسئولینش نیست.مسئولیت کلیه این جرائم، مشترك و شامل همگی ما است.تادیر نشده به خود آیید.اطمینان دارم‌آنچه که‌در این‌مصاحبه از زبان مسئولین حزبی خود شنیدید، برایتان به کلی تازگی دارد. زیرا که شما فقط گفته‌ها و تبلیغات‌حزب را شنیده‌اید. شما نمیدانید که چه فاصله عظیمی بین گفتار و کردار حزب وجود دارد.

آری آنچه دراین‌مصاحبه از زبان مسئولان حزبی شنیدید و برایتان تازگی دارد و شاید موجب شگفتی شما شده باشد، حقیقت دارد. اصولاچهره‌واقعی‌حزب همین است. نه آنچه قبلا برایتان ترسیم شده بود. شما ندانسته به حزبی دل بسته بودید، که اگر بخود نیائید از شما یك بیگانه‌پرست بجای خدمتگزار به مردم و کشورتان خواهد ساخت. حتی از طبیعت خودتان هم، بیگانه خواهد کرد. خوشبختانه این‌فرصت را شما دارید که به گذشته حزب و کارنامه آن مجددا نظر بیفکنید و سرنوشت شومی که این راه‌نصیبتان می ساخت، برآن آشنا شوید. اینك زمان تصمیم فرا رسیده است. پذیرش حقیقت، آنهم حقیقتی این چنین تلخ، شجاعت می‌خواهد. و من این شجاعت را در شما جوانان سراغ دارم. و به همین علت هم روی سخنم با شماست. به خود جرات بدهید.دیوارهای خفه کننده سلولهائی که شما را از فضای جان‌بخش میهن انقلابیمان دور نگهداشته است،دور بریزید و خود را از تعصب حزبیت نجات دهید، آنوقت معنی آزاد زیستن وآزاداندیشیدن را در خود خواهید یافت. از عواقب چنین کاری نهراسید شما قائم برشخصیت خود هستید و در عین حال می‌توانید و باید خدمتگزار مردم و کشورتان باشید پس در آن‌راه گام‌بردارید. به سوی مردمتان، به سوی میهنتان ،بسوی‌جمهوری اسلامی ایران روی آورید. صادقانه بر قوانین تکیه کنید و از سر صدق وصفا به ان وفادار بمانید،آنوقت خواهید دید که چگونه قانون از شما و حقوقتان حمایت خواهد کرد.جوانان عزیز و هواداران حزب،این توصیه و تاکید و این پیام و کلام از زبان کسی است که عمری را بر سرشناخت این حزب‌سپری کرده‌است. شما مرا می‌شناسید. نمی‌خواهم شما هم پس ازچندی گرفتار چنان تاسف و افسوسی شوید که دیگر راه علاجی نداشته باشید. اطمینان دارم، اعلام انحلال حزب می تواند قدم اول رهائی شمااز‌تارو پودسازمانی باشد . می‌ماند رهائی از قید وبند ذهنی که آموزش های فریبنده حزب بر شما تحمیل کرده است . راهی که باید بپیمایید چندان دورودشوار نیست . یک بار دیگر به‌مطالب مصاحبه با دقت توجه کنید. شرکت کنندگان در مصاحبه‌را بشناسید . گفته هایشان رابا کمی حوصله به گوش جان بشنوند.اطمینان دارم‌ازتلقینات گذشته چیزی بر ذهنتان باقی نخواهد ماند. چیزی که‌هست در تمام این مراحل یک نکته‌را بایستی در نهایت دقت توجه داشته باشید . شما فرزندان این آب و خاک هستید .شما پرورش یافتگان این کشورید. شما مدیون زحمات و خدمات این مردمید و باید راهی را برگزینید که خدمتگزار مردم‌و کشورتان باشید . واگرچنین شد ، منهم این دلگرمی را خواهم داشت که پیامم‌بی‌نتیجه نخواهد ماند . و توانسته‌ام کمکی هرقدر کوچک درجهت نجات هواداران‌کرده باشم و باشد که آرامشی از این‌جهت نصیبم گردد .

عموئی در پایان سخنان خود افزود :

من نیز باوجود پارسنگینی که به حکم مسئولیتم چون سایر مسئولین حزب بردوش دارم ، ناامید نیستم و چشم امید به دریای رحمت امام بزرگوار و مردم ایثارگرمان دارم . باشد که مجال‌جبرانی برای این همه تقصیر و گناه بیابم .

بموجب اطلاعیه دادستانی کل انقلاب اسلامی

حزب توده منحل اعلام شد

اعضا و هواداران حزب‌توده در تهران ۸ روز و در شهرستانها یکماه مهلت دارند خود را به دادستانی‌های انقلاب‌معرفی کنند و مرخص شوند

دادستانی کل انقلاب اسلامی ضمن اعلام انحلال حزب خائن توده ایران، به کلیه اعضاء و هواداران‌این حزب اخطار کرد که خود را به مراکز دادستانی‌های انقلاب در تهران و شهرستانها معرفی کنند

متن اطلاعیه دادستانی کل انقلاب اسلامی دراین زمینه بدین شرح است:

بسم‌الله الرحمن الرحیم

و مکروا و مکرالله والله خیرالماکرین

بار دیگر دست خدا از ستین حزب‌الله بدر آمد و همانطور که بارها شاهد پیروزی این امت محروم براجانب بوده‌ایم، این بار نیز یکی دیگر ازجریانات خائن به اسلام را رسوا ساخت.

در پی دستگیری سردمداران حزب منفور توده و اقاریر صریح آنان مبنی بر توطئه علیه نظام‌جمهوری اسلامی ایران و براندازی به شرح ذیل:

۱ـ جاسوسی به نفع بیگانگان

۲ـ سرقت و نگهداری اسلحه و مهمات جهت مقابله با نظام جمهوری اسلامی ایران.

۳ـ رابطه با گروهکهای محارب.

۴ـ اخلال در کارخانجات و مراکز تولیدی‌وصنعتی کشور.

۵ـ نفوذ در سازمانها، ادارات، نهادهای انقلابی و مراکز نظامی و انتظامی، دادستان کل انقلاب اسلامی بنابر اصول ۹ و۲۴ و ۲۶ قانون‌اساسی جمهوری اسلامی ایران به موجب این اطلاعیه، حزب توده را منحل اعلام داشته و هر نوع فعالیتی به نفع آنان را غیرقانونی‌وعملی ضد انقلابی محسوب می کند.

بنابر این به کلیه اعضاء و هواداران این حزب اخطار میشود در تهران از تاریخ ۶۲/۲/۱۷ لغایت ۶۲/۲/۲۵ به اطلاعات دادسرای انقلاب اسلامی مرکز واقع در «لوناپارك» و در شهرستانها از تاریخ۶۲/۲/۲۵ الی ۶۲/۳/۲۵ به دادستانیهای انقلاب اسلامی آن شهرستانها مراجعه و ضمن ارائه اصل شناسنامه، دو نسخه فتوکپی شناسنامه و سه‌قطعه عکس جدید، خود را معرفی و پس از تکمیل فرم مربوطه مرخص شوند.

بدیهی است کسانی‌که پس ازانقضای‌مهلت‌مذکور خود را معرفی نکرده باشند به عنوان ضد انقلاب و توطئه‌گر علیه نظام جمهوری اسلامی تحت پیگرد قرار گرفته و مطابق قوانین دادگاههای انقلاب اسلامی به کیفر خواهند رسید .

دادستان کل انقلاب‌اسلامی ـ حجت‌الاسلام‌موسوی تبریزی

بسمه تعالی

آگهی

بانک صنعت و معدن

اعلامیه پذیره‌نویسی سهام کارخانجات نساجی بروجرد (شرکت سهامی عام)

برای ایجاد کارخانجات ریسندگی، بافندگی‌و تکمیل باظرفیت ۱۰میلیون متر منسوجات نخی‌مراتب ذیل‌جهت اطلاع عموم‌مردم ایران‌اعلام‌می‌شود:

۱ـ نام وشماره ثبت شرکت :

کارخانجات نساجی بروجرد (شرکت‌سهامی عام) ثبت شده بشماره ۲۱۲۰۵

۲ـ موضوع شرکت:

الف ـ تاسیس اداره ، بهره‌برداری و توسعه هرنوع کارخانه‌ای بمنظور تولید منسوجات پنبه‌ای ، پشمی والیاف مصنوعی وغیره وفروش وصادرات آنها و همچنین وارد کردن انواع مواد وقطعات موردنیاز از خارج.

ب ـ مشارکت در سایر شرکتها از طریق تاسیس یا تعهد سهام شرکت های جدید یاخرید یا تعهد سهام شرکتهای موجود .

ج ـ بطورکلی شرکت‌می‌تواندبه‌کلیه عملیات صنعتی ، مالی وبازرگانی که‌بطور مستقیم یا غیرمستقیم به تمام یا یك جزء از موضوعات مشروحه فوق مربوط‌باشدمبادرت نماید .

۳ـ مرکز اصلی شرکت :

تهران است ونشانی آن خیابان آفریقا ، نبش گلفام ، شماره ۸۶

۴ـ مدت شرکت :نامحدود است .

۵ـ اعضاء هیئت‌مدیره ومدیر عامل شرکت

که در تاریخ۶۲/۲/۵ انتخاب گردیده ند عبارتند از:

۱ـ۵ آقای‌محسن‌نیك‌نژادحسینی‌رئیس هیئت‌مدیره

نام پدر میرآقا ـ شناسنامه ۳۳۶۲۶ صادره از مشهد

۲ـ۵ آقای غلامرضا خلیلی‌نایب‌رئیس هیئت‌مدیره

نام‌پدر علی حسین ، شناسنامه ۱۵۸ صادره از بروجرد

۳ـ۵ آقای محمود کسائیان‌عضوهیئت مدیره

نام‌پدر محمد ، شناسنامه ۹۵۵ صادره از اصفهان

۴ـ۵ آقای مرتضی دانائی عضو هیئت مدیره

نام‌پدر محمدرضا ، شناسنامه ۸۷۲ صادره از تهران

۵ـ۵ آقای سعید کرکی بنمایندگی بانك صنعت و معدن ، عضو هیئت‌مدیره و مدیرعامل

نام‌پدر هادی ، شناسنامه ۶۳ صادره ازبروجرد

۶ـ شرایط حضورو حق‌رای صاحبان سهام در مجامع عمومی :

در کلیه مجامع عمومی کلیه صاحبان‌سهام یاوکیل یاقائم‌مقام قانونی‌یانمایندگان آنها قطع نظر از تعداد سهام خودمیتوانند حضور بهمرسانند وبرای هریك سهم حق یك‌رای خواهند داشت . تبصره : اعضای هیئت‌مدیره شرکت از بین کسانیکه‌توسط بانك صنعت ومعدن پیشنهاد میشوندانتخاب خواهند شد .

۷ـ مقررات اساسنامه راجع به‌تقسیم سود وتشکیل اندوخته وتقسیم دارائی بعد از تصفیه :

الف ـ سود قابل تقسیم عبارتست از سود خالص سال‌مالی شرکت‌منهای‌زیانهای سال مالی قبل واندوخته قانونی و سایر اندوخته های اختیاری بعلاوه سود تقسیم نشده سال های قبل. در صورت وجودمنافع تقسیم ده درصد از سود ویژه سالانه بین صاحبان سهام الزامی است .

ب ـ از سود خالص شرکت پس ازوضع زیانهای وارده در سال های قبل‌باید معادل یك بیستم آن به‌عنوان اندوخته قانونی منظور شود . به‌پیشنهاد هیئت‌مدیره و تصویب مجمع‌عمومی عادی ممکن است‌قسمتی از سودویژه برای تشکیل اندوخته های مخصوص کنار گذاشته شود . همین که اندوخته قانونی‌به‌یکدهم سرمایه‌شرکت رسید منظور کردن ان اختیاری است .

ج ـ هرگاه شرکت بدلیلی منحل گردد تصفیه امور آن بامتابعت از مقررات‌مواد مربوطه لایحه قانونی اصلاح قسمتی‌ازقانون تجارت به عمل خواهد آمد .

۸ـ اوراق قرضه : شرکت تااین‌تاریخ هیچگونه اوراق قرضه‌ای منتشر نکرده است .

۹ـ دیون شرکت : شرکت هیچگونه دیونی ندارد و دیون اشخاص ثالث راهم تضمین ننموده است .

۱۰ـ مبلغ افزایش سرمایه :

مجمع عمومی فوق‌العاده شرکت‌افزایش‌سرمایه شرکت را از مبلغ ۱۹۶۰۰۰۰۰ ریال (سهام ده هزار ریالی با نام صد درصد پرداخت شده) به مبلغ ۵۰۰۰۰۰۰۰۰ ریال تصویب نموده و نسبت به تعداد ۱۷۵۰۰ سهم ده هزار ریالی‌بانام‌به‌مبلغ ۱۷۵۰۰۰۰۰۰ ریال مقرر داشت که سهام مزبور به بانك صنعت و معدن واگذار شود و بقیه مبلغ افزایش سرمایه که ۳۰۵۴۰ سهم‌ده‌هزار ریالی با نام به مبلغ ۳۰۵۴۰۰۰۰۰ ریال میگردد به عموم مردم با در نظر گرفتن حق تقدم برای کسانی که تاپایان سال ۶۱ از وزارت‌صنایع درخواست موافقت‌اصولی‌برای‌ایجاد واحد نساجی نموده‌اند عرضه گردد .

۱۱ـ تاریخ شروع و خاتمه مهلت‌پذیره نویسی :

مهلت پذیره نویسی سهام (باتوجه‌به بند ۱۴ اعلامیه) از تاریخ ۶۲/۲/۱۷ تا آخر روز ۶۲/۳/۱۷ میباشد .

۱۲ـ حداقل تعداد سهام برای پذیره نویسی یک سهم و حداکثر هزار سهم برای اشخاص حقیقی و سه هزار سهم اشخاص حقوقی میباشد .

۱۳ـ متقاضیان پذیره نویسی باتوجه به مراتب مشروحه فوق میتوانند در مهلت مقرر بشعبه مرکزی بانك ملی در شهرستان بروجرد و به شعبه بهجت آباد ـچهارراه رودسر ـ بانك تجارت در تهران مراجعه‌و با پرداخت صد درصد مبلغ اسمی هر سهم (که برای هر سهم ده هزار ریال میباشد)به حساب کارخانجات نساجی بروجرد شرکت سهامی عام به شماره ۱۳۵۰۰ در بانك ملی شهرستان بروجرد و شماره ۳۲۲ـ۱۷۵/۲۱ بانك تجارت در تهران و امضای ورقه‌تعهد خرید سهم تعداد سهامی را که با توجه به حداقل و حداکثر مذکور در بند ۱۲ این اعلامیه مایل به خرید باشند پذیره نویسی نموده و ابتیاع نمایند .

۱۴ـ چنانچه ظرف مهلت مقرر تعداد ۳۰۵۴۰ سهم عرضه شده پذیره نویسی‌نشود بانك صنعت و معدن سهام باقیمانده راپذیره نویسی خواهد کرد .

۱۵ـ اساسنامه شرکت به پیوست این اعلامیه مطابق مقررات قانونی تسلیم اداره ثبت شرکت های شهرستان بروجرد گردیده است و همچنین نسخه‌ای از اساسنامه برای ملاحظه علاقمندان در بانك صنعت و معدن وبانك تجارت‌شعبه‌بهجت‌آباد شعبه چهارراه رودسر و بانك ملی شعبه مرکزی شهرستان بروجرد موجود است .

۱۶ـ روزنامه کیهان برای نشر آگهی های مربوط به شرکت تعیین گردیده است

۱۷ـ اجازه انتشار اعلامیه پذیره‌نویسی در تاریخ ۱۳۶۲/۲/۵ بشماره ۱۲۸۹ ازطرف اداره ثبت شرکت های شهرستان بروجرد صادر گردیده است .

هیئت مدیره کارخانجات نساجی بروجرد

شرکت سهامی عام

آ ـ ۱۱۵۴۰

اطلاعیه

موسسه استاندارد و تحقیقات صنعتی ایران

علامت استاندارد ایران برروی هرکالا نشانهٔ مرغوبیت آن است . لذا به خریداران محترم توصیه‌می شوددر موقع خرید کالا به علامت استاندارد ایران توجه نمایند .

بمنظور حمایت از فرآورده های استاندارد شده بدینوسیله اسامی واحد های تولیدی کمپوت را که کیفیت فرآورده‌آنان‌منطبق باضوابط استانداردهای مربوطه بوده و محصولات آنان با علامت استاندارد ایران عرضه میشود به اطلاع عموم میرسد .

نام شرکت	نوع کمپوت
۱ـ شرکت سهامی خاص کشت و صنعت ایران فودز I.P	گلابی ، آلوزرد ، شلیل ،زردآلو ،سیب، انجیر ، هلو ، گیلاس آلبالو
۲ـ شرکت کنسروسازی کدبانو با مسئولیت محدود (دلپذیر)	گلابی ، آلوزرد ، شلیل ، سیب ، زردآلو ، انجیر ، هلو ، گیلاس آلبالو
۳ـ کارگاه کمپوت و مرباسازی‌بیتا (گلچین)	گلابی ، سیب ، گیلاس ، آلبالو
۴ـ شرکت کنسروسازی باغشه با مسئولیت محدود	گیلاس و آلبالو
۵ـ کارخانه کمپوت‌سازی ممتاز	گلابی
۶ـ کارگاه کمپوت قدس خراسان	گلابی ، سیب
۷ـ شرکت سهامی خاص شهدساز	گلابی ، سیب ، گیلاس ، آلبالو
۸ـ شرکت سهامی خاص کشت و صنعت ۵۱	سیب و گیلاس
۹ـ شرکت تولیدی کمپوت و کنسرو بهگل	گلابی و سیب
۱۰ـ مجتمع کشت‌و صنعت چین‌چین خراسان	زردآلو
۱۱ـ کارخانه کمپوت‌سازی میخوش خراسان	زردآلو ، گیلاس ، آلبالو
۱۲ـ شرکت سهامی صنعتی‌و تولیدی کنسرو و کمپوت اصفهان (آیدا)	گلابی ، سیب ، هلو ، آلوزرد ، گیلاس ، آلبالو
۱۳ـ شرکت سهامی خاص کنسرو و سیب سردخانه رضوی	سیب
۱۴ـ کارخانه کمپوت بزرگمهرخراسان	گلابی ، گیلاس

م‌الف ۳۷۷۶

دفتر روابط عمومی و بین‌المللی

بسمه تعالی

آگهی استخدام

مهندسین مشاور مشانیر وابسته به وزارت نیرو برای تکمیل کادر فنی خود در تهران‌و شهرستانها افرادمتخصص مشروحه زیر را به همکاری دعوت مینماید :

۱ـ مهندس ساختمان آشنا به طراحی سدهای‌خاکی ـ تونل های آبرسان و دهانه آبگیرو ساختمانهای زیرزمینی.

۲ـ مهندس مکانیک آشنا به توربین های آبی و مسائل هیدرولیکی .

۳ـ مهندس ساختمان یا زمین شناس آشنا به مسائل مکانیک خاک و سنگ .

۴ـ مهندس برق در امور نیروگاهها و پستهای فشار قوی .

۵ـ نقشه کش.

۶ـ مهندس ساختمان باسازه باآمادگی کامل جهت کارهای طراحی و محاسبه .

۷ـ مهندس جوشکار باتجربه حداقل ۵ سال در انواع جوشکاری .

۸ـ مهندس ارشد مکانیک با تجربه حداقل ده سال در نصب تاسیسات سنگین .

۹ـ تکنیسین جوشکار با تجربه حداقل ۵ سال

۱۰ـ مهندس مکانیک با سابقه کار با تخصص در زمینه خطوط لوله (آب و سوخت) یا سیکل نیرو .

واجدین شرایط حداکثر ظرف یکهفته از تاریخ نشر این آگهی در وقت اداری با در دست داشتن فتوکپی‌آخرین مدرک تحصیلی و یک قطعه عکس ۴در۶ بمنظور تکمیل‌فرم درخواست استخدام به آدرس .

تهران ـ خیابان ولیعصر بالاتر از میدان ونک ـ خیابان بیژن مقابل هتل هما شرکت‌مشانیر (اداره کارکنان) مراجعه نمایند .

م الف ۳۵۱۵

اطلاعیه

بدینوسیله به آقای ناصر امیدوار فرزند علی «دارنده پرونده شماره ۱۳۸۲۹ و حکم شماره ۴۴۱ ـ ۶۲/۱/۲۱ صادره از سوی دادگاه امورصنفی تهران» مسئول‌فرش فروشی در انتهای خیابان بلوار کشاورز پلاک ۱۸۳ اخطار میگردد ظرف مدت ۱۰روز از تاریخ انتشار این آگهی خودرا به‌شعبه اجرای احکام، طبقه چهارم، اطاق ۴۰۳ امور صنفی تهران واقع در میدان ۱۵ خرداد معرفی نماید .

در خاتمه از امت شهیدپرور استدعای همکاری های لازم در معرفی شخص نامبرده دربالابه آدرس فوق‌الذکر یابه شماره تلفن ۵۶۳۶۷۵ را می‌نماید .

روابط‌عمومی دادگاه و دادسرای انقلاب‌اسلامی امور صنفی تهران

بسمه تعالی

آگهی مزایده نوبت دوم

شرکت تهیه و توزیع لوازم یدکی مزدانو در نظر دارد لوازم یدکی مستعمل خودروهای مزدا را از طریق مزایده بفروش رساند ، ازکلیه متقاضیان دعوت میشود جهت بازدید وارائه پیشنهاد ازتاریخ ۶۲/۲/۱۳ـ ۶۲/۲/۲۰ همراه بایک فقره چک بانکی بمبلغ ۱۰۰٫۰۰۰ ریال دروجه شرکت مزدانو به کیلومتر ۲۱ جاده قدیم کرج کارخانجات اتومبیلسازی مزدا مراجعه نمایند .

شرکت در رد یا قبول هر پیشنهادی مجاز میباشد .

۳۳۵۹ رم‌الف

شرکت تهیه و توزیع لوازم یدکی مزدانو

آ ـ ۱۱۵۸۷

طرح ابتکاری استانداری ، مسئولان آذربایجانغربی رااز نزدیك با یکی از محرومترین نقاطاین استان آشناکرد

حکایت تلخ فقر و محرومیت، در دور افتاده‌ترین مناطق شمالغربی کشور

روستائیان باید آب پراز گوگرد را بنوشند ، و یا آب رودخانه را گالنی ۸۰۰ ریال بخرند

استاندار آذربایجانغربی : هنوز عده‌ای گردن‌کلفت مالك وفئودال مانع از رسیدن این مردم محروم به حق طبیعی خود هستند

ارومیه- خبرنگار اطلاعات استانداری آذربایجان - غربی جهت آشنایی با مسائل و مشکلات عشایری استان، طی یک برنامه هماهنگ ، مدیران کل ، مسئولان نهاد های‌انقلاب اسلامی‌و روسای ادارات استان آذربایجان را در یک مسافرت سه روزه‌به مناطق محروم ودر استضعاف مانده استان برد .

این بازدید سرزده و ابتکاری برای نخستین بار در رابطه با مسائل عشایری‌استان انجام شد .

خبرنگار «اطلاعات» در ارومیه نیز که جزو کاروان ۶۵ نفری مسئولان استان آذربایجان غربی بود ، طی گزارش مشروحی در اینباره مینویسد :

در هوای بارانی نخستین روز هفته اول اردیبهشت‌ماه کاروان اتومبیلهای دولتی ازارومیه به مقصد ماکو ،به حرکت در آمد . پیشاپیش کاروان اتومبیل استاندار و در پی آن اتومبیلهای حامل مسئولان استان ، از جمله مدیر کل اجرائی و شورای برنامه‌ریزی استان و دست - اندرکاران کارهای اقتصادی، نظامی‌و سیاسی انقلاب‌اسلامی، بهجاده‌خاکی‌ماکو -دمقشلاق، رسیدند .

ناهار مسافران این روز بارانی ، غذای ساده‌ای بود که توزیع شد و آنگاه کاروانیان به سوی شمالی- ترین نقطه استان که درنقشه کشور جمهوری اسلامی‌ایران به «گوش گربه» تشبیه شده، حرکت کردند .

خبرنگار ما در ادامه گزارش خود مینویسد :بعداز عبور از روستای دمقشلاق‌و گذشتن از پیچ سربالائی یکی از روستاهای مرزی ترکیه- ایران - شوروی ، صفحه وسیعی از سنگهای آذرین، چشمهای‌جستجوگر کاروانیان را بخود جلب کرد . از دور، انسانهای قرمز پوش و زنان عشایری دیده میشدند که‌روی این صفحه وسیع ، به‌اینطرف وآنطرفمی دویدند .

باران تازه بند آمده بود. اتومبیلهای دولتی به این منظره طبیعی رسیدند .ناگهان همه مسئولان به چشم خود دیدند که زنان عشایری با کیسه‌های نایلونی‌و کوزه‌های خالی ، از چاله‌های این صفحه وسیع سنگی ، آب باران جمع‌کنند و با ولع خاصی به اینطرف و آنطرف می‌دوند .

۲۸ قربانی مارگزیدگی

تجسم این صحنه شاید برای بسیاری از هموطنان‌ما مشکل باشدکه چگونه طاغوت وطاغوتیان که از همه‌نظر کوشیدند تا هویت مذهبی‌و فرهنگی مردم را نابودکنند، وثروتهای خدادادی ما رابه تاراج آمریکایی‌ها بدهند ، سالیان سال این مردم پاک نهاد رادراین فقر و استضعاف کشنده باقی گذاشتند . اما واقعیت این است و خودرا بچشم میزند .

روستای خزر که ۶۰ خانوار دارد، در دامنه‌کوهی روبه ترکیه واقع شده است. زنان روستائی از سروصدای سگهای ده از دخمه‌ها بیرون آمده و روی پشت بامها درحالیکه بچه‌هایشان رابر پشت خود بسته‌اند ،به‌تماشا ایستاده‌اند .

مسئول مرکز عشایری‌منطقه گزارش میدهد : متاسفانه در این روستا و روستاهای همجوار ، بیماری مشترک انسان و دام (تب‌مالت)شیوع پیدا کرده و سفلیس خونی ، بیماریهای انگلی ،پیسی و جذام و مخصوصا بیماریهایی که‌در اثر سوء تغذیه پدید می‌آید ، شایع است .علاوه براینها سال گذشته ۲۸نفر ازاهالی روستای «خزر»بعلت مارگزیدگی درگذشتند . تنها «چشمه آب ترش » آن ۲ کیلومتر با ده فاصله دارد . نکته قابل توجه این است که احشامی‌که از آب این چشمه مینوشند ، پشم آنها میریزدو برمشکلات دامداری عشایر می‌افزاید .

آب‌گوگردی یا آب رودخانه و باران

۶۵ بازدید کننده و ۶۰ تن از روستائیان ، با چهره‌های سوخته و زندگی فلاکتبار، حرکت میکنند . چشمه‌در پناه گل‌ولای از زمین می‌جوشدو راهی شکاف سنگهای آذرین میشود .

استاندار آذربایجان غربی در حالیکه از دیدن وضع‌این مردم زحمتکش و سختکوش ومحروم ، بشدت متاثر شده است ، به سرعت به‌چشمه «قنات» میرسد ، دستهایش را پر از آب میکند و مینوشد و بلافاصله به همراهان‌می- گوید :

«بخورید آقا ! از این آب بخوریدو ملاحظه بفرمائید!!».

آب معدنی وجوشیده از دل سنگها ، پر ازگوگرد و غیرقابل آشامیدن است . اما روستائیان یا باید از این آب بنوشند ویا هر گالن آب را که‌از مسافتی دور،ازرودخانه بوسیله احشام حمل میشود ، به قیمت ۸۰۰ ریال بخرند . ویا از قطرات باران که لای سنگها جمع میشود ، آب‌جمع کنند .

کاروانیان بازدید کننده از وضع این روستائیان مرز- نشین ،به روستا باز میگردند. خانه‌ها به سبک پناهگاههای انسانهای اولیه ساخته شده است . زمین کنده شده با خاکستر «گون» محلهای‌نم‌زده راپوشانده‌اند . چند سنگ و چند تیر چوبی وروزن وسط آن : این مشخصه‌خانه آنها است .

در اینجا زیر انداز و روانداز مفهومی ندارد . در همان به‌اصطلاح «خانه»، زن، بچه ، احشام و حتی سگ‌با اندکی فاصله از یکدیگر ، زندگی میکنند !

یکی ازروستائیان میگوید: «ببینید آقا!مابرای بچه‌هایمان مدرسه میخواهیم، میخواهیم آنها درس بخوانند و مثل ما نشوند ، تنها چاره این بیچارگیها را در این‌تشخیص داده‌ایم ».

دیگری ، که خود را ریش‌سفیدروستا معرفی‌میکند، به استاندار میگوید : «بما خودمختاری دیکته کردند و نگذاشتند پای دولت‌انقلاب اسلامی در عرض چهارسال‌به اینجا و سایر روستاهابرسد، اینهم خودمختاری ! مائیم‌و طبیعت . آخر مگر ممکن‌است که‌انسان بدون کمک همزندگی کند ؟ روستای پائین به‌بهانه مرتع با ما «لج» افتاده ،مردان آنها مردان روستای ما رابه گلوله میبندند. جریان مرتع‌ها ومیزان و محور استفاده‌هر یک از حشمداران مشخص نیست.»

پیرمردی که بالای تپه‌ایستاده بود ، باپای شکسته و با تکیه به چوبدستی ، باسرعتی عجیب پیش می‌آید . حدود ۹۰سال دارد.ازاسب سواری های دوران جوانی در مرز شوروی ، ترکیه و ایران حرف میزند . میگوید :« آن زمان ما مرزی برای خود نمی‌شناختیم ، اما الان مرزما براساس اسلام است . من بعنوان مسن‌ترین مرد این روستا و روستاهای اطراف، که حتی درختی به سن‌وسال من یافت نمیشود ، از شما خواهش میکنم که امام رادعا کنید ، چون در طول ۹۰ سال که از عمرم میگذرد ، اولین‌بار است که اینهمه مسئولین را در اینجا میبینم و اینهمه توجه‌را لمس میکنم، واین از برکت وجود امام امت و اسلام و انقلاب است وبس ».

بازدید کنندگان مجددا به‌چند خانه سر میزنند .

دراین خانه‌های سنگی یا زاغه‌ها،ازوسایل اولیه‌زندگی خبری نیست . فرش آنها از سنگ است و دیوارش از قطعه سنگهایی که لای آنها پر از خاکستر «گون» است. بچه‌ها کفشی بپا ندارند و پا برهنه‌اند . نم‌نم باران سنگها را خیس میکند . مسئول‌مرکز عشایری میگوید : «نیازی به توضیح نیست ، آنچه‌هست، همه فقر است و نیاز است». یکی اززنان روستایی‌میگوید: «ما کشاورز و گندم کار نیستیم ، عشایر دامداریم ،اما برای تهیه نان مجبوریم‌گندم راکیلویی ۸۰ ریال تهیه کنیم ویاکیسه‌های گندم را پایاپای باگوسفندان ، مبادله کنیم».

بدرقه بازدیدکنندگان

تقریبا همه اهالی روستا برای بدرقه بازدید کنندگان پائین‌ده جمع شده‌اند. بازدید کنندگان هریک باتوشه‌ای از غم‌واندوه که رهاورد آشنایی نزدیک با زندگی بخشی از هموطنانمان است ، سوار اتومبیل ها میشوند وروستا را ترک میگویند .

«دمقشلاق» هم فقرزده است

روستای دمقشلاق، دومین روستای پر جمعیت سر راه است .وضع در اینجا نیزبهتر از روستای «خزر» نیست . اینجا نیز همان مناظر تکان- دهنده‌و برانگیزاننده دیده‌می- شود .

مدرسه روستا درجریان روزهای پیروزی انقلاب تاراج شد ، حتی چوب شیروانی و الوار آن در زمستان سرد گذشته ، جهت تامین سوخت به خانه‌هارفت. درو پنجره آن شیشه ندارد وشیروانی آن ویران شده است . خلاصه اسکلتی از مدرسه نمایان است .

ساعت چهارونیم عصر، اتومبیل ها در جاده خاکی براه می‌افتندوبه سوی ماکو حرکت می کنند. روستائیان سرراه، از آمدن مسئولین‌با خبر شده‌اند و در کنار روستائیان به صف ایستاده‌و هرکدام طوماری از خواست ها و مشکلات خود را به استاندار ومسئولین میدهند. نیاز هاروی کاغذ آمده‌است. خاک شوروی و ترکیه، با چشم غیرمسلح نیز، نمایان است .

کمك‌دهی به محرومین، رعایت فرامین خداوند

بازدیدکنندگان به شهرماکو میرسند، تا در جلسه‌ای که در محل مهمانسرای این شهر تشکیل خواهد شد، شرکت کنند .

در ماکو، که صدای‌تریلر های ترکیه در خیابانهای آن شنیده میشود، در محل مهمانسرا همه به نماز جماعت می ایستند و پس ازاقامه‌نماز و اندکی استراحت، راس ساعت ۸٫۵ شب جلسه‌بررسی مسائل عشایری تشکیل می شود. امام جمعه ماکو و چند تن از مسئولان شهرنیز به جمع‌کاروانیان پیوسته‌اند.

استاندار آذربایجان غربی در این جلسه میگوید : «بررسی وضع محرومین و کمک دهی به آنها، رعایت فرامین خداوند و تکالیف شرعی است، انسان از دیدن اینهمه محرومیت، درپیشگاه خداوند متعال احساس شرمندگی میکند، ما وارث ویرانه های زیادی هستیم، شما، خانه‌ها، وضع بهداشت و آب غیرقابل شرب مردم‌این مناطق را دیدید، ومتاسفانه هنوز پس از چهار سال که از پیروزی انقلاب اسلامی‌می گذرد، عده‌ای گردن کلفت مالک و فئودال، مانع رسیدن این‌مردم محروم‌به‌حق طبیعی خود هستند تا لااقل بتوانند ازمراتع‌خود استفاده کنند، دراین دنیا شرم آور است که ما بشنویم ۲۸انسان در نقطه‌ای از این مملکت اسلامی در اثر مارگزیدگی‌از بین بروند، معلوم‌نیست‌که در روز قیامت نامه اعمال‌آنهایی که به این ملت محروم توجه نکرده‌اند، چگونه خواهد بود» .

در این جلسه که اعضای شورای برنامه ریزی‌و بسیج اقتصادی استان، مدیران‌کل سازمانهای اداری، فرماندار ماکو، مسئولان نهاد های انقلابی، مسئولان محلی و امام جمعه ماکو شرکت داشتند ، پس از تلاوت‌آیاتی از کلام‌الله مجید، استاندار آذربایجان غربی ضمن بر شمردن وضع نابسامان بهداشت، عمران، درمان، آموزش، فرهنگ و اوضاع سیاسی و اجتماعی مناطق عشایری اظهار داشت: باید حداقل در محدوده مسئولیت خود وبا مشاهده محرومیت ها، باری از دوش‌مستضعفین برداریم. تا شاید با دیدن محرومیتها، برای خدمت به محرومین تحرک بیشتری‌پیدا کنیم .

روحانیون آشنا به درد ها و معضلات

حجت‌الاسلام ارجمندی امام جمعه ماکو نیز ضمن‌خوشامد گویی به مسئولان، روحانیت را اهل درد و آشنا به معضلات معرفی کرد وگفت: مسئولان در جمهوری‌اسلامی باید به سلاح عمل مجهزتر شوند، آنها میتوانند با مشورت‌با روحانیت مسئول محل، به بینوایان حقیقتا درمانده، مثل عشایر منطقه‌که امروز وضعشان را مشاهده کردید، نوابدهند.و این‌روش پسندیده‌ای است که مشکلات موضعی را ازنزدیک بررسی کرده و بطور موضعی تصمیم‌گیری کنید .

در این جلسه همچنین حجت‌الاسلام محمدی مدیرکل آموزش و پرورش استان، بعد از استماع سخنان برادر شیردل مسئول مرکز عشایری استان، گفت : پرداختن به مساله آموزش و پرورش ، اگر چه بعد از رسیدگی به وضع معیشتی روستائیان‌قرار دارد، اما باتوجه به اهمیت مساله، من از مسئول گروه نوسازی و توسعه و تجهیز مدارس فی‌المجلس میخواهم که‌از طرحهای‌مدارس‌شهرستان های ارومیه، میاندوآب و سلماس بزنند و به مدرسه سازی در این مناطق‌اختصاص دهند، تا انشاءالله دانش- آموزان عشایر ازبرکت‌انقلاب اسلامی برخوردار شوند.

سپس استاندارگفت :جهت انعکاس مشکلات و خواست های عشایر، مرکز عشایری استان بعنوان هماهنگ کننده و ناظر براجرای طرحها است .

وی مشکلات عشایر منطقه راجمع‌بندی کردوگفت: اختلافهای طایفه‌ای ، مرتع ، آب، راه ، بهداشت ودرمان، آموزش و پرورش، فرهنگ، نداشتن درآمد ، مسکن و مشکلات مربوط به‌کالارسانی، ا زمعضلات عشایر است . که هریک از مسئولان سازمانها و ارگانهای حاضر درجلسه، مامور رسیدگی به‌موضوع‌های مطرح شده و رفع‌این‌معضلات شدند .

وی درپایان جلسه تاکید کرد: برقراری امنیت منطقه ، منوط به ارائه خدمات ورفع نیازهای طبقات محروم جامعه است و برادران رزمنده ما نیز ، امنیت منطقه را برای ارائه خدمات و فعالیت‌ارگان- های و سازمانهای دولتی آماده کرده‌اند،بطوریکه منطقه ماکو ، امن‌ترین مناطق استان آذربایجان غربی است .

مصاحبه با استاندار

مهندس علیرضا شیخ‌عطار استاندار آذربایجان غربی پس از بازدید از مناطق عشایری استان در سیه‌چشمه ، در گفتگوی اختصاصی باخبرنگار اعزامی اطلاعات ، گفت : بحمدلله نتایج سفر به این مناطق بسیار خوب بود ، با توجه به اینکه برای بررسی مسائل عشایری ، نخستین‌بار بود که مسئولان سازمان‌های اجرائی از نزدیک با نیازهای عشایر محترم آشنا میشدند ، ولی تصمیمات متخذه‌و برنامه- ریزی موضعی رضایت‌بخش بود .

مهندس شیخ عطار همچنین گفت: البته از مناطق دیگر استان نیز بررسی‌های‌موضعی خواهد شدوما طرح جامعی در رابطه با مسائل عشایری استان آماده پیشنهاد کرده‌ایم، تا بعد از اختصاص هزینه‌های لازم ، به مرحله‌اجراء درآید، ولی آنچه که از راه های ضربتی ممکن الحصول بود، از مسافرت مسئولان مستقیم‌به این مناطق حاصل میشد، که به مرحله اجراء درآمد .

وی در رابطه با ایجاد امکانات رفاهی و اقتصادی برای عشایر استان‌گفت: جهت رونق اقتصادی و ازدیاد درآمد عشایر ، دو کارخانه پنیر سازی با هزینه۳۰میلیون ریال اعتبار و با ظرفیت ۵۰۰ حلب شیر در روز و یک کارخانه چرمسازی از محل طرحهای مرکز گسترش ، با ۸۰ میلیون ریال اعتباردرماکو در دست احداث است .

وی در این گفتگو ضمن اشاره به محرومیت مناطق عشایرنشین گفت:جهت‌پیشرفت عملیات طرحهای مصوبه در مناطق عشایرنشین ، مقررشده که از محل اعتبارات ماده ۲۹ در این مناطق هزینه شود .

چشمه روستای «خزر» که بعلت آلودگی آب آن به گوگرد ، ترش‌مزه است . استاندار آذربایجانغربی ازاین آب مینوشد و به دیگران نیز تعارف میکند تا بدانند چه‌فقر و محرومیتی بر ساکنان مستضعف این روستا حاکم است .

یکی از بچه های معصوم آخرین نقاط مرزی ایران و ترکیه ۲۸ نفر از این کودکان براثر مارگزیدگی تلف شده‌اند و زندگی فلاکت باری دارند.

یکی از روستائیان«خزر » پیرمرد ستمدیده‌ای که‌از رماتیسم‌رنج‌می‌برد، وزندگیش نمونه‌ای از زندگی عشایری در آذربایجان غربی است.

حتی چوب شیروانی و الوار مدرسه روستای دمقشلاق‌هم‌برای تامین سوخت زمستانی، به‌خانه‌ها رفت

۳ کارخانه پنیرسازی‌وچرمسازی در ماکو در دست احداث است

گروههای دیگری از نیروهای تازه نفس مردمی بسوی‌جبهه‌های نبرد شتافتند

● شهرکرد- جمعی ازبرادران رزمنده شهرکرد در میان بدرقه گرم و پرشور مردم راهی جبهه‌های نبرد شدند.

● سمنان - یك گروه از برادران ایثارگرجهاد سازندگی شهرهای شاهرود، دامغان و سمنان شامل لوله کش، راننده پایه یك و دو، آرماتوربند، صافکار، مکانیك، راننده بلدوزر، فرهنگی و تبلیغاتی، جوشکار، کارگر ساده، نقاش و غیره به منظور پشتیبانی و یاری دادن به سلحشوران اسلام رهسپار جبهه‌های غرب کشور شدند.

● ساری- گروه کثیری از داوطلبان عضو واحد بسیج سپاه پاسداران انقلاب اسلامی تنکابن در میان بدرقه پرشور امت حزب‌الله این شهر به سوی مناطق جنگی رفتند.

از سوی ستاد پشتیبانی مناطق جنگی‌جهادسازندگی استان مازندران نیز عده‌ای از برادران راننده جرثقیل و لودر، تدارکاتی و تبلیغاتی به سوی جبهه‌های جنوب شتافتند.

همچنین دو اکیپ فنی متشکل از راننده لودر، مسئول تدارکات، جوشکار، لوله‌کش، نجار ونجات‌غریق از سوی ستاد پشتیبانی جهاد سازندگی نور و جهاد استان مازندران به مناطق جنگی عزیمت کردند.

● میبد- یك اکیپ متشکل از ۱۴ معمار، بناو کمك بنا از سوی بنیاد مسکن این شهرستان بمنظور بازسازی منطقه جنگزده دشت‌عباس عازم این منطقه شد.

● خرم‌آباد- گروهی از جوانان رزمنده بروجرد در میان بدرقه گرم مردم شهیدپرور این شهر به سوی مناطق جنگی کشور رفتند.

● گچساران- عده‌ای از کفرستیزان بسیج سپاه پاسداران شهر گچساران رهسپار مناطق جنگی شدند.

● اهواز- گروهی از جان برکفان بسیج سپاه پاسداران بهبهان در میان بدرقه پرشور اقشار مختلف مردم این شهر به جبهه‌های نبرد حق علیه باطل‌عزیمت کردند.

● شیراز- جمعی از رزمندگان عضو بسیج کوار، آباده و داراب به سوی جبهه‌های نبرد شتافتند.

● تبریز- یك اکیپ فنی شامل راننده، مکانیك ماشین‌آلات، راننده بلدوزر و غیره ازسوی ستادپشتیبانی مناطق جنگی استان آذربایجان شرقی عازم مناطق جنگی کشورمان شد.

همچنین یك اکیپ پزشکی از سازمان منطقه‌ای بهداری آذربایجان شرقی نیز شامل متخصصین‌ارتوپدی جراحی عمومی، بیهوشی، رادیولژی، آزمایشگاهی و پزشك عمومی به سوی جبهه‌های نبرد عزیمت کرد.

● یزد- عده‌ای از برادران روحانی، جهادگر و استادکار از سوی ستاد پشتیبانی جنگی جهاد سازندگی شهرستان اردکان جهت بازسازی مناطق غرب کشور عازم این مناطق شدند.

● برازجان- یك گروه از جان‌برکفان بسیج سپاه پاسداران برازجان در میان بدرقه گرم مردم این شهرستان به سوی جبهه‌های نبرد تحمیلی شتافتند.

همچنین گروهی شامل راننده، جوشکار، خیاطو کلیدساز راهی مناطق جنگی شدند.

● زنجان- جمعی از برادران اعزام مجدد عضو بسیج سپاه پاسداران زنجان به سوی جبهه‌های نبرد حق علیه باطل رفتند.

● بوشهر- یك گروه از تکاوران جان‌برکف منطقه‌دوم دریایی بوشهر به‌سوی جبهه‌های جنك‌تحمیلی رفتند.

● اصفهان- جمعی از رزمندگان متشکل از جان برکفان سپاه و بسیج خمینی‌شهر راهی جبهه‌های جنوب شدند.

گروهی از کفرستیزان سپاه و بسیج‌سپاه‌پاسداران قمشه نیز در میان بدرقه گرم و پرشور مردم این‌شهر به سوی جبهه‌های نبرد شتافتند.

● ارومیه- یك گروه از امدادگران جمعیت‌هلال احمر شهرستان ارومیه جهت یاری رساندن به‌رزمندگان اسلام عازم جبهه‌های نبرد نور علیه ظلمت شدند.

● مشهد- گروه کثیری از برادران ایثارگر جهاد سازندگی شهرستانهای بیرجند، کاشمر، تربت حیدریه، چناران، قوچان، گناباد و مشهد از سوی ستاد بازسازی مناطق جنگی جهاد سازندگی استان خراسان رهسپار سوسنگرد شدند.

● اردکان- یك گروه‌ازبرادران بسیج‌مستضعفین سپاه پاسداران اردکان و مربیان امور تربیتی این شهرستان به سوی مناطق جنگی کشورمان شتافتند.

زائرسرای حضرت معصومه(س) قم روز ۲۲ بهمن امسال مورد بهره برداری قرار خواهدگرفت

قم- نیمی از عملیات ساختمانی زائرسرای حضرت معصومه «س» که با سیزده هزار مترمربع زیربنا و هزینه‌ای بالغ برسیصد میلیون ریال در قم در دست اجراست به پایان رسید. حجت‌الاسلام امرالله گیوی رئیس اداره اوقاف قم در گفتگویی با خبرگزاری جمهوری اسلامی ضمن اعلام این مطلب به دیگرفعالیت های این اداره اشاره کرد و افزود: یکی از وظایف مهم اوقاف حفظ و حراست موقوفات و نظارت بردرآمد و هزینه آنها در دوبخش فرهنگی و عمرانی است. وی در رابطه با فعالیتهای عمرانی این اداره گفت: بنای ساختمانی زائرسرای حضرت معصومه «س» که با هزینه‌ای حدود سی‌میلیون تومان در دست اجراست سیزده هزار مترزیربنا دارد و ساختمانی است در حد هتلهای درجه یك جهانگردی و مجهز به تمام وسائل و خدمات رفاهی که میتواند در یك شبانه‌روز به ۶۰۰ نفر سرویس ارائه دهد. وی سپس در مورد میزان پیشرفت کار و موقعیت مکانی این ساختمان گفت: نیمی از عملیات ساختمانی زائرسرا به اتمام رسیده و باتلاشی که هیات امناء، مهندسین مجری طرح و دفتر عمران و مهندسین سازمان اوقاف به عمل آورده‌اند پیش‌بینی میشود عملیات احداث این زائرسرا چهل تا پنجاه درصد زیر قیمتهای دولتی به اتمام برسد وچنانچه سازمان برنامه و بودجه به کمکهای خود ادامه دهد انشاءالله در ۲۲ بهمن سال جاری مورد بهره‌برداری قرار خواهد گرفت.

وی اضافه کرد: ساختمان زائرسرا در محلی‌واقع شده که مسافرین عزیز میتوانند بدون وارد شدن به شهر از جاده کمربندی به محل زائرسرا بروند.

رئیس اداره اوقاف قم در ادامه سخنانش پرداخت مبلغ ۹ میلیون و ۵۰۰ هزار ریال جهت تعمیر وتکمیل مساجد و بقاع متبرکه این شهرستان و مبلغ ۵میلیون ریال جهت کمك به بازسازی مساجد مناطق جنگی و مبلغ یك میلیون و ۲۲۵ هزار ریال کمك به‌مستمندان صرف مبلغ ۱۳ میلیون ریال از محل درآمد امامزاده عبدالله برای تعمیر این بقعه و اختصاص مبلغ ۸۵ میلیون و ۱۴۰ هزار ریال جهت تکمیل مسجدجمکران را از دیگر فعالیتهای عمرانی این اداره ذکر کرد. وی در پایان در رابطه با فعالیتهای فرهنگی اداره اوقاف‌قم به تاسیس دفتر آموزش قرآن در سطح شهر،برگزاری دو دوره مسابقات قرائت قرآن در سطح شهر و نیرو های مسلح جمهوری اسلامی، اهداء بیش از هفت هزار جلد کتب سودمند مذهبی به انجمنهای اسلامی‌روستاها و مدارس و مساجد و تشکیل ۲۷۰ جلسه وضع وتبلیغ و سخنرانی و پرداخت مبلغ یك میلیون و ۲۲۵ هزار ریال به مستمندان اشاره کرد.

صورت انواع وامهای پرداختی صندوق‌قرض‌الحسنه موسسه‌مهدیه مریانج . همدان‌ازتاریخ ۲۰ر۱۰ر۵۹ الی ۲۹ر۱۲ر۱۳۶۱ بطور کلی از آغاز شروع کار صندوق تا بیست‌ونهم اسفند ۱۳۶۱

ردیف - نوع‌وام	تعداد	مبلغ به ریال
۱ـوامهای کشاورزی	۳۸۸ فقره	۲۵۲۴۰۰۰۰
۲ـ دامداری	۱۶۵ فقره	۱۰۸۴۰۰۰۰
۳ـ صنعتی	۱۷۱ فقره	۱۱۱۲۰۰۰۰
۴ـ مسکن	۷۳ فقره	۴۵۶۰۰۰۰
۵ـ ازدواج	۳۲ فقره	۱۸۸۵۸۰۰
۶ـ سرمایه کتبی	۹۸ فقره	۶۱۰۰۰۰۰
جمع‌کل	۹۲۷ فقره	۵۹۷۴۵۸۰۰

مدیرعامل و مسئول حسابرسی صندوق علی‌فرهادی مریانج
آـ ۲۱۰۷

در اجرای ماده ۳۰۱ قانون مالیات های مستقیم خلاصه برگهای تشخیص مالیاتی به‌افرادنامبرده زیر ابلاغ می‌گردد .

کلاسه‌پرونده	نام‌ونام‌خانوادگی	نوع‌درآمد	شماره‌برگ‌تشخیص	درآمدمشمول‌مالیات	سال‌عملکرد	مالیات
س‌ر۱۰۴۱	آقای‌فتح‌اله احسانی‌ارمکی	سرقفلی	۲۰۷۲ـ۳۰ر۱۰ر۶۱	۵۰۰۰۰۰	۵۸	۷۸۰۰۰
س‌ر۷۳	آقای‌نصرالهگیاهی	سرقفلی	۲۲۴۸ـ۲ر۱۲ر۶۱	۹۵۰۰۰۰	۵۸	۱۶۹۰۰۰
س‌ر۱۸۱	آقای‌الهدادرباط میلی	سرقفلی	۲۲۸۸ـ۸ر۱۲ر۶۱	۳۵۰۰۰۰	۵۸	۵۲۵۰۰۰
س‌ر۸۰۹	آقای‌تقی‌ابو طالبی	سرقفلی	۲۲۹۱ـ۸ر۱۲ر۶۱	۸۰۰۰۰۰	۵۸	۱۳۶۰۰۰

نشانی حوزه ـ خیابان دکترشریعتی-باغ‌صبا- مقابل ملك ـ مالیاتهای شرق تهران
آـ۱۱۶۰۸ ۳۷۷۹ رم‌الف حوزه مالیاتی ۱۳۵

در اجرای ماده ۳۰۱ قانون مالیاتهای مستقیم مصوب‌اسفند ماه ۱۳۴۵ خلاصه برگهای دعوت کمیسیون مالیاتی به افراد نامبرده زیر ابلاغ میگرددازنامبردگان خواهشمنداست در ساعت و تاریخ تعیین شده با در دست داشتن اسنادومدارك ثبت‌جهت شرکت‌درکمیسیون مالیاتی‌مستقر در اداره کل مالیاتهای شرق تهران بنشانی خیابان دکتر علی‌شریعتی روبروی‌خیابان‌ملك طبقه سوم‌کمیسیون‌مالیاتی حضور بهم‌رسانند

کلاسه پرونده	نام‌ونام‌خانوادگی	نوع‌درآمد	شماره‌و تاریخ‌صدور برگ دعوت کمیسیون	درآمدمشمول‌مالیات	سال‌عملکرد	مالیات‌موردمطالبه	تاریخ‌تشکیل‌کمیسیون	ساعت تشکیل کمیسیون
۱ر۱۵	روبن‌ملکان	مشاغل	۵۷ـ۲۸ر۱ر۱۳۶۲	۱۲۵۹۷۵۰	۱۳۵۸	۲۴۲۳۴۰ریال	۳۱ر۳ر۱۳۶۲	۹صبح
۱ر۱۱۸۳سرقفلی	حسن تاجیک	سرقفلی	۵۰ـ۲۸ر۱ر۱۳۶۲	۴۰ ۰۰۰	۱۳۵۸	۶۰۰۰۰ریال	۳۱ر۳ر۱۳۶۲	۹صبح
۱ر۱۱۸۳سرقفلی	محمدرضاملکی	سرقفلی	۵۱ـ۲۸ر۱ر۱۳۶۲	۳۵۰۰۰۰	۱۳۵۹	۵۲۵۰۰ریال	۳۱ر۳ر۱۳۶۲	۹صبح

آـ۱۱۶۱۰ ۳۷۷۸ رم‌الف ممیزحوزه ۶۵۳ مالیاتهای شرق تهران محسن میرزائی

قابل توجه شرکت کنندگان درآزمون مورخه ۱۳ر۱۲ر۱۳۶۱

دانشکده‌افسری

باطلاع کلیه داوطلبانی که در آزمون ورودی مورخه ۱۳ر۱۲ر۶۱ دانشکده افسری شرکت نموده و تاکنون اسامی آنان ازطرف رسانه‌های گروهی اعلام نگردیده است میرساند که در صورت تمایل میتوانند در آموزشگاه‌افسری نیروی زمینی ثبت‌نام وپس از طی دوره یکساله آموزش به درجه افسری (ستوانسومی) نائل گردند ، داوطلبین‌برای اطلاع بیشتر بادرس تهران انتهای خیابان پیروزی مرکز ۰۱ کادر مراجعه ویابا تلفن شماره۳۴۸۰۸۳تماس حاصل‌نمایند .
۳۷۶۷ رم‌الف
نیروی زمینی ارتش جمهوری اسلامی ایران

آگهی فوت مجهول‌الهویه

در تاریخ ۷ر۱ر۶۲ دارنده عکس پیوست بعلت‌مسمومیت با مواد مخدر در زاهدان فوت میشود مراتب جهت اطلاع ورثه وی و پیگیری موضوع اعلام میگردد تقاضا دارد مطلعین هویت ویرا کتبی یابا تلفنهای۲۰۶۰ـ۲۰۶۲ ـ ۲۰۶۳ اعلام فرمایند . شماره پرونده ۷۲ـ۶۲ بازپرسی میباشد .
۳۷۶۳ رم‌الف
بازپرس عمومی زاهدان ـ آزادی
آـ۱۱۶۴۹

عکس بالا علی اللهیاری ۱۴ ساله فرزند نصرت مدت دو ماه پیش از منزل خارج و تاکنون مراجعت ننموده از کسانیکه از نامبرده اطلاعی دارند باتلفن ۵۵۰۰۴۷داخلی ۷۵عزیزالله یاری تماس‌بگیرند
آـ۶۴۷

حجت‌الاسلام حاج سید کاظم رضوی نماینده امام و امام جمعه اشکذر وزارج

نماینده امام و امام جمعهٔ اشکذر وزارج

مسئله کم آبی در استان یزد یک مسئله جدی و حیاتی است

یزد- خبرنگار اطلاعات:

حجت‌الاسلام حاج سید کاظم رضوی نماینده امام و امام جمعه اشکذر وزارج و قریه حجت‌آباد از توابع یزد، در گفتگوئی با خبرنگار اطلاعات، ضمن تشریح موقعیت جغرافیایی و اقتصادی این منطقه، پیرامون اقدامات عمرانی انجام شده در این منطقه توضیحاتی داد.

اقدامات عمرانی

وی ابتدا درمورد فعالیت‌های عمرانی قریه حجت‌آباد پس از پیروزی انقلاب گفت: قریه حجت‌آباد از توابع بخش اشکذر می‌باشد و تا یزد ۱۸ کیلومتر فاصله دارد. این قریه که برسر راه پنج استان یزد، خراسان، اصفهان، فارس و کرمان قرار دارد، قبل از انقلاب با بحران کم آبی مواجه بود که خوشبختانه با تلاش اهالی و کشاورزان یک حلقه‌چاه حفر شد و آب مصرفی و کشاورزی حجت‌آباد تامین گردید. علاوه بر این برای رفاه ساکنین و مسافرین اقدام به ایجاد پارک، استخر، استراحتگاه، مسجد، کتابخانه، سالن تبلیغات اسلامی و غیره شده است که هنوز بعضی از این پروژه‌ها در دست اجرا می‌باشد. هزینه اجرای این طرحها حدود ۴۰۰ میلیون ریال تخمین زده شده است که قسمتی از اعتبارات مورد نیاز تهیه شده و برای تامین بقیه آن نیاز به کمک افراد خیر و مسلمان داریم. این افراد درصورت تمایل می‌توانند کمک های نقدی خود را به حساب شماره ۹۵۶۶۳ صندوق تعاونی حضرت ولی عصر (عج) یزد واریز کنند.

وی در ادامه سخنان خود، دیگر اقدامات عمرانی این منطقه را بشرح زیر برشمرد: احداث ساختمان اورژانس- تعمیر چند واحد مسکونی و مسجد و احداث آبانبار مغازه و یک باب دبستان در قریه حجت‌آباد- اسفالت تمامی راههای روستایی بخش اشکذر و زارج- برق‌کشی تمام روستاهای بخش- تامین آب آشامیدنی دو روستای حسن‌آباد و حسین‌آباد با حفر یک حلقه چاه- اقدام جهت تامین آب آشامیدنی ۱۵ روستای بخش اشکذر که حدود ۲۰۰ میلیون ریال اعتبار لازم داشت و چون اهالی مستضعف این منطقه قادر به تامین آن نبودند، استانداری یزد موافقت کرد این پروژه‌ها بصورت طرح ٤ ساله اجرا شود و هرساله مبلغ ۵۰ میلیون ریال جهت انجام آن توسط استانداری پرداخت شود. همچنین قرار است یک بیمارستان یکصد تختخوابی در اشکذر احداث شود و بهداری هم نسبت به تامین کادر درمانی آن اقدام نماید.

توطئه حذف کشاورزی در یزد

حجت‌الاسلام رضوی سپس بسیاست رژیم منحوس پهلوی درجهت حذف کشاورزی در استان یزد اشاره کرد و گفت: مسئولان مملکتی درزمان طاغوت تصویب کرده بودند که استان یزد را یک استان صنعتی اعلام کنند و کشاورزی را از این منطقه حذف نمایند. درصورتی که کارشناسان و خود مردم بخوبی می‌دانند که این استان استعداد توسعه صنعتی و کشاورزی را داشته و دارد و اگر کشاورزی درید حذف می‌شد، پس از گذشت چند سال دیگر این منطقه نه محصولی داشت و نه کشاورز و به این ترتیب لطمه شدیدی به کشاورزی کشور وارد می‌آمد.

وی افزود: خوشبختانه با پیروزی انقلاب اسلامی، این توطئه خنثی شد و در جهت رونق کشاورزی صنعتی استان تواما اقدام شد که جهاد سازندگی در این رابطه سهم بسزایی داشته است.

در رابطه با ایجاد صنایع جنبی در استان یزد برادر رضوی اظهار داشت: باتوجه به موقعیت خاص استان یزد بویژه از نظر تامین کارگر مورد نیاز، این استان جهت ایجاد صنایع جنبی مس ارجحیت دارد.

کم‌آبی از خطری جدی در یزد

امام جمعه اشکذر وزارج درقسمت دیگری از سخنان خود درمورد کم‌آبی یزد و اقداماتی که در جهت حل این مسئله انجام شده است، اظهار داشت: همانطور که مطلع هستید درگذشته متجاوز از ۱۸۰ رشته قنات در این استان خشک شده و براساس نظریه مهندسین و کارشناسان مربوطه هرساله به میزان ۷۵ سانتی‌متر سطح آبهای زیرزمینی درید پائین می‌رود و این کاهش بطور مستمر ادامه دارد و برپایه پیش‌بینی‌های ارائه شده توسط مهندسین حدود ۱۰ الی ۱۵ سال دیگر یزد دچار بی‌آبی و خالی از سکنه خواهد شد. بهمین دلیل حل این مسئله مورد توجه و تاکید شهید آیت‌الله صدوقی بود. البته تاکنون بارها وزیر نیرو و دیگر مسئولین و کارشناسان به این استان آمده طی بررسی‌ها و تحقیقات جامعی تصمیم گرفتند آب شاخه‌های رود کارون را از طریق نایین به یزد انتقال دهند و در همین رابطه مقرر شد مقدمات کار نیز فراهم شود ولی من شخصا تا بحال چیزی که دال براجرای این تصمیمات باشد، ندیده‌ام. ناگفته نماند که اهمیت این مسئله بمسئولین تذکر داده شده و مسلما آیت‌الله‌ختامی‌نماینده امام و امام‌جمعه یزد و حجت‌الاسلام صدوقی نماینده مردم یزد درمجلس شورای اسلامی نیز آنرا پی‌گیری خواهند کرد.

حجت‌الاسلام رضوی درپاسخ به این سئوال که انگیزه تشکیل شورای مرکزی ائمه جمعه دراستان یزد چیست، گفت: این شوراجهت هماهنگی کامل ائمه‌جمعه و جماعت تشکیل شده است و سرپرستی آنرا آیت‌الله‌ختامی بعهده‌دارد، شورای مزبور درحل و فصل مسائل و مشکلات مردم شهرها و روستاهای تابعه نقش موثری دارد و در مواقع ضروری بامقامات مسئول شهر و استان جهت رفع مشکلات و کمبودها تماس می‌گیرد.

کمکهای ایثارگرانه

وی در بخش دیگری از سخنانش به شرح ایثارگری های مردم مسلمان این منطقه در رابطه با جبهه‌ها پرداخت و گفت: استقبال جوانان اشکذر جهت عضویت در پایگاه های بسیج قابل ستایش بوده است. ناگفته نماند که از آغاز جنگ تحمیلی تاکنون این بخش بیش از ۵۰ شهید و عده‌ای معلول و مجروح داشته است. همچنین کمک های بی‌دریغ مردم متعهد و مبارز این بخش تحسین‌برانگیز است و تابحال علاوه برارسال ۲۵ کامیون اجناس و لوازم مورد نیاز جبهه‌ها بمناطق جنگی، مبالغ قابل توجهی وجه نقد به‌اضافه ۵۹ قطعه طلاآلات جهت کمک به رزمندگان اختصاص داده‌اند که توسط ستاد پشتیبانی جنگ صرف جبهه‌ها شده است. در همین رابطه اضافه کنم که مردم اشکذر ۲۰ هزار برگ کاغذ، ۵ هزار پاکت نامه و ۵۰۰ عدد آرم هلال احمر نیز به جبهه‌ها ارسال داشته‌اند.

امام جمعه اشکذر وزارج همچنین گفت: هرهفته شرکت‌کنندگان درمراسم نماز جمعه مبلغی حدود ۹ هزار تومان به جبهه‌ها کمک می‌کنند که این مبلغ تاکنون بالغبر ۴۰ میلیون ریال بوده است.

حجت‌الاسلام رضوی سپس به تقسیمات جدید کشوری اشاره کرد و گفت: بخش اشکذر با بیش از ۴۰ هزار نفر جمعیت درتقسیمات جدید کشوری به فرمانداری تبدیل خواهد شد. لذا ازمقامات استان تقاضا می‌کنیم توجه بیشتری به این بخش محروم داشته باشند.

تشییع جنازه

هشتبر طوالش- خبرنگار اطلاعات:

درمیان اندوه و خشم انقلابی مردم همیشه درصحنه و ایثارگر هشتبر طوالش جنازه گلگون کفن و مطهر پاسدار رشید اسلام عادل یوسفی که در مقابله با لشکریان کفر به شرف شهادت نائل آمد با شکوه فراوان تشییع شد و سپس جهت تدفین به زادگاهش لیسار طوالش انتقال یافت. دراین مراسم شکوهمند، امام جمعه هشتبر طوالش، جمعی از روحانیون، پرسنل نهادها و ارگانهای انقلابی و نیروهای نظامی و انتظامی و نیز اقشار مختلف مردم ایثارگر هشتبر طوالش حضور داشتند.

★★★

بازکیاگوراب - خبرنگار اطلاعات:

جنازه مطهر و پرخون خفته سرباز دلیر اسلام حسین حقیقی که در عملیات ظفرمندانه والفجر به شهادت رسید باحضور مردم همیشه درصحنه جهل تشییع شد و سپس در گورستان مسجد آسید یحیی بخاک سپرده شد.

★★★

سبزوار- خبرنگار اطلاعات:

شهر سبزوار با شهادت چندتن از حسینیان زمان فرق در ماتم و عزا شد. در میان انبوه جمعیت مزادار و متدین سبزوار پیکرهای گلگون کفن چندتن از مزیزان اسلام که در عملیات پیروزمندانه والفجر بلقاءالله پیوستند از مسجد جامع تشییع شد و سپس جهت خاکسپاری پیکر مطهر هر شهید به زادگاهش انتقال یافت. اسامی شهدا به شرح زیر است: میرزای داشخانه‌ای- محمود پوررحمانی- سیدعیسی اسماعیل آبادی- مرادعلی استیری- ابراهیم آل‌محمد - حسین‌پوزندی - قاسم موید - علی مکیلی - علی‌آبویسانی- ابوالفضل تمیندی- غلامعلی برقانی- حسین دلبری- هادی کمانی- علی‌اصغر جعفتایی- محمد علی دولت‌آبادی- فضل‌الله اسلامی کرابی-

★★★

خوانسار- خبرنگار اطلاعات:

علی مراسم باشکوهی با حضور اقشار مختلف مردم ایثارگر خوانسار پیکر مطهر دو تن از سربازان اسلام به اسامی شهید حیدراورعی و شهید علی‌زمانی که در مصاف باصدامیان کافر شربت شهادت نوشیدند. از مقابل بنیادشهید این شهر تشییع شد و سپس پیکر پاک شهید زمانی به زادگاهش سنگ سفید انتقال یافت و پیکر مطهر شهید اورعی در لاشمزار شهدای بیدهند بخاک سپرده شد.

★★★

فیروزکوه - خبرنگار اطلاعات:

در میان تاثر و خشم انقلابی مردم ایثارگر فیروزکوه پیکر مطهر شهید سید احمد حسینی امدادگر هلال احمر از مقر سپاه پاسداران انقلاب اسلامی فیروزکوه تشییع و سپس در جوار دیگر شهدای اسلام در امامزاده اسماعیل بخاک سپرده شد. در این مراسم شکوهمند روحانیون، برادران پاسدار- پرسنل نهادهای انقلابی- نیروهای نظامی و انتظامی و اقشار مختلف مردم آگاه فیروزکوه حضور داشتند.

★★★

سلماس- خبرنگار اطلاعات:

درمیان انبوه جمعیت مزادار سلماس پیکرهای مطهر چهار تن از شهدای راه حق و فضیلت به اسامی بایرام آجری- علی میری- ناصر رحیمی- و محمد امراهی که درجبهه‌های نبرد حق علیه باطل به شهادت رسیدند باشکوه فراوان تشییع شد. در پایان این مراسم پیکرهای مطهر شهید رحیمی و شهید امراهی در جوار دیگر عاشقان راه الله در سلماس بخاک سپرده شد و پیکرهای پاک شهید آجری و شهید میری برای دفن به زادگاهشان انتقال یافت.

★★★

رشت- خبرنگار اطلاعات:

طی مراسم باشکوهی پیکر مطهر و پرخون خفته شهید شاهپور ظهوری عضو بسیج مستضعفین سپاه پاسداران انقلاب اسلامی رشت که در مصاف با لشکریان کفر به شهادت رسید از مقر سپاه پاسداران این شهر تا گورستان تازه‌آباد رشت تشییع و در این محل بخاک سپرده شد.

★★★

اصفهان - خبرنگار اطلاعات:

درمیان اندوه عمیق و خشم انقلابی مردم همیشه در صحنه لنجان پیکرهای پرخون خفته چندتن از شهدای راه حق و فضیلت که در کردستان بدست ضد انقلابیون و مزدوران جیره‌خوار امپریالیسم شرق و غرب بدرجه رفیع شهادت نائل آمدند باشکوه فراوان تشییع شد.

اسامی شهدا بشرح زیر است: علی‌اکبر اکبری- علی‌اکبر فتحی- خداداد قربانی- امین‌الله عسگری- محمود قاسمی- احمد کاظمی- علی شرافت - نعمت‌الله جمالی- محمد فرهمند- قربانعلی رحیمی- محمد جمالی- ابراهیم مومنی- دراین مراسم برادران پاسدار- بسیج و پیشمرگان کرد مسلمان و اقشار مختلف مردم ایثارگر لنجان حضور داشتند و یکی از روحانیون بپرامون مقام شهید و شهادت در اسلام سخنرانی کرد.

★★★

هشتبر طوالش- خبرنگار اطلاعات:

با حضور یکپارچه اقشار مختلف مردم متدین و آگاه هشتبر طوالش جنازه مطهر شهید احمد اسماعیلی که در رویارویی با لشکریان کفر به لقاءالله پیوست از مقر سپاه پاسداران تشییع و سپس در زادگاهش خطیسرا بخاک سپرده شد در این مراسم یکی از روحانیون بپرامون شهادت سخن گفت.

★★★

فرمانده کل سپاه پاسداران انقلاب اسلامی:

در مقابل همه قدرتها می‌ایستیم تا حقانیت خود را ثابت کنیم

اصفهان- خبرنگار اطلاعات:

سمینار شورای فرماندهان سپاه پاسداران انقلاب اسلامی منطقه دو کشور که با حضور حجت‌الاسلام نمازی مسئول دفتر نمایندگی امام و فرمانده سپاه پاسداران انقلاب اسلامی منطقه دو و برادر صفوی فرمانده عملیات سپاه پاسداران انقلاب اسلامی کشور تشکیل شد، برادر رضایی فرمانده کل سپاه پاسداران طی سخنانی با تشریح موقعیت و وضعیت مهم جغرافیایی، سیاسی و نظامی ایران در جهان گفت: وضعیت و موقعیت ایران اسلامی در حال حاضر برای ابرقدرتها قابل تحمل نیست و بهمین دلیل آنها هر روز در فکر توطئه‌ای جدید برای مقابله با انقلاب اسلامی هستند، که ما در پرتو مکتب و رهبری ولایت فقیه محکم و استوار در مقابل همه ابرقدرتها خواهیم ایستاد تا اینکه حقانیت خودمان را ثابت کنیم. وی همچنین برلزوم تقویت نیروهای سپاه و بسیج تاکید کرد.

فرمانده کل سپاه پاسداران انقلاب اسلامی در زمینه توطئه‌های جدید حزب خائن توده و موفقیت های سپاه در این رابطه مطالبی بیان داشت. سپس حجت‌الاسلام نمازی نماینده امام و فرمانده سپاه پاسداران انقلاب اسلامی منطقه دو طی سخنانی به بازگو کردن رسالت و هدف وانگیزه تاسیس سپاه پاسداران پرداخت و گفت: پاسداران انقلاب قبل از مسلح شدن به سلاح‌های نظامی باید به سلاح معرفت و ایمان و اعتقاد مسلح شوند که این برنده‌ترین سلاحها است. وی افزود: ما باید همیشه از زندگی امام امت درس بگیریم و اعمال و رفتارمان باید متناسب با اعمال ورفتار امام باشد.

اعضای شرکت‌کننده در سمینار در پایان با آیت‌الله خاتمی نماینده امام و امام‌جمعه یزد دیدار و گفتگو کردند.

نظرات روستائیان و مسئولان آمل درمورد مسدود شدن جاده هراز و مشکلات ناشی از آن

ساکنان مناطق هراز، با متروکه شدن این جاده موافق نیستند

آمل- خبرنگار اطلاعات:

برخی اظهارنظرها از سوی عده‌ای از افراد مبنی بر لزوم متروکه اعلام شدن جاده هراز بخصوص پس از واقعه زلزله اخیر و این ادعا که بهره‌برداری مجدد ازجاده مذکور، علاوه برخطرات احتمالی جانی، اقتصادی نیز منی- باشد با مخالفتهای زیادی در آمل و مناطق اطراف آن مواجه شد و اقشار مختلف مردم در مراجعه به نمایندگی روزنامه اطلاعات، از طرح چنین نظراتی انتقاد کردند و گفتند که ادامه بسته‌شدن راه هراز، ضررو زیان‌های فراوانی رامتوجه اهالی مازندران و بخصوص روستائیان آمل کرده و خواهد کرد.

نظر فرماندار آمل

برادر جلالی نظری فرماندار آمل در این رابطه به خبرنگار ما گفت: جاده هراز از اهمیت خاصی برخوردار است و بستشدن آن به اقتصاد آمل و دیگر شهرهای مازندران، لطمات بزرگی وارد می‌کند و براین اساس از مسئولین راه تقاضا شده انشاءالله هرچه زودتر برای باز شدن این جاده براهمیت، اقدامات لازم انجام گیرد.

در همین رابطه برادر علی‌اصغر بابائی مدیر عامل هلال‌احمر آمل گفت: جاده هراز در مجموع فعلا امن است و اقدامات قانونی و آخرین تلاشها برای بازشدن مجدد آن صورت می‌گیرد.

وی افزود: سعی مسئولین براینست که جلو ریزش کوه‌ها را بگیرند و حتی احتمال ریزش آن‌هم وجود نداشته باشد، بااینحال انسداد جاده هراز از نظر اقتصادی، برای آمل و دیگر شهرهای مازندران زیان‌آور است و بخصوص درزمینه حمل و نقل محموله‌های تجارتی و سوخت به آمل، اشکالاتی تولید می‌کند. یکی از برادران شرکت نفت آمل درخصوص تاثیر بسته بودن جاده هراز در سوخت‌رسانی به مردم گفت: قبلا روزانه ۶ تا ۷ تانکر نفت سفید و نفت کوره از طریق جاده هراز به آمل حمل می‌شد، اما الان روزانه یک تا دو تانکر حمل می‌شود که علاوه برتاخیر درسوخت‌رسانی کرایه حمل آن نیز افزایش یافته است.

ضرر و زیان باغداران آمل

چندتن از باغداران آمل نیز در گفتگو با اطلاعات اظهار داشتند: بسته شدن جاده هراز بزرگترین لطمه را به سبزیکاران شهرستان آمل وارد کرده است، زیرا سبزیجات میدان تهران را اغلب ما تامین می‌کنیم و دوتاسه برابر شدن کرایه حمل‌بار (بعلت بسته شدن راه هراز و دورشدن راه) و دیگر مشکلاتی که بوجود آمده، باعث ضرر و زیان ماشده است. بنحوی که بعضی از سبزیکاران و باغداران بین ۳۰۰ هزار تا یک میلیون تومان ضرر دادند و لازم است هیاتی برای رسیدگی به وضع ما، به منطقه بیاید و مشکلاتمان را چاره‌جویی کند.

این عده نیز معتقد بودند که بسته شدن راه هراز، به‌اقتصاد آمل و حتی مازندران لطمه زده است و بایدبرای بازشدن این راه در کمترین زمان ممکن فکری شود.

علت بازنشدن راه هراز

از سوی دیگر برادر خادمی مسئول اداره راه آمل درمورد علت عدم برقراری مجدد رفت و آمد وسایط نقلیه درجاده هراز به خبرنگار ما گفت: ۳۶ ساعت پس از وقوع زلزله، با تلاش شبانه‌روزی ماموران وزارت راه و ترابری و ادارات راه استان و آمل، جاده هراز پاکسازی شد، اما چون ریزش سنگ ادامه دارد، هنوز نمی‌توانیم جاده را بطور کامل باز اعلام کنیم.

وی افزود: البته بسته بودن جاده هراز بزرگترین لطمه به اقتصاد آمل و مازندران است و اداره راه آمل نیز منتظر دستورالعمل اداره راه استان و وزارت راه و ترابری است، ضمن اینکه تلاش برای بازکردن جاده همچنان ادامه دارد.

وی همچنین گفت: جاده هراز بی‌شک از پراهمیت‌ترین راههای کشور است و می‌توان گفت ۸۰ درصد ترافیک فعلی جاده فیروزکوه، ناشی از انسداد جاده هراز است.

نظر رئیس پاسگاه

سرکار سروان رجبعلیان رئیس پاسگاه راه آمل درمورد جاده هراز گفت: بسته ماندن جاده هراز علاج کارنیست و از آنجا که این جاده از اهمیت بسیاری برخوردار است، حیف است آن را بحال خود رها کنیم. لذا بنظر من بهتر است با رعایت کلیه نکات ایمنی و فنی دیوار صوتی در مناطق موردنظر شکسته شود و جاهایی که احتمال خطر رمزش دارد، منفجر گردد تا از ریزش‌های بعدی جلوگیری بعمل آید.

وی افزود: بسته بودن جاده هراز بخصوص برای اهالی بومی منطقه مشکلات فراوانی ایجاد کرده است چراکه الان وقت ییلاق رفتن آنها است و باغ و زمین دارند و باید کشت و زراعت کنند.

برادر براتی بخشدار لاریجان نیز در این رابطه اظهار داشت: بسته بودن جاده هراز بصورت مشکلی برای اهالی لاریجان درآمده، بخصوص که الان فصل کشت و زراعت است.

زلزله ربطی به دماوند ندارد

خبرنگار اطلاعات در گزارش خود اضافه کرده است که مهندس بهزادی و مهندس جهرمی که از سازمان انرژی اتمی برای بررسی زلزله هراز به روستاهای لاریجان آمده بودند، این شایعه را که زلزله هراز مربوط به قله دماوند بوده و نشانه‌ای از احتمال فعال شدن آن است را تکذیب کردند و گفتند که از نظر زلزله هراز ربطی به کوه آتشفشان ندارد و هرگونه شایعه‌ای در این زمینه کاملا بی‌اساس است.

دادستان کل انقلاب اسلامی در اجتماع جهادگران تبریز:

امروز بهترین خدمت برای جمهوری اسلامی آباد کردن روستاهای این مملکت است

تبریز - خبرنگار اطلاعات:

حجت‌الاسلام موسوی تبریزی دادستان کل انقلاب اسلامی که به تبریز سفر کرده بود در اجتماع برادران جهادگر در محل مسجد جهاد سازندگی استان تبریز شرکت کرد. و طی سخنانی ضمن تاکید برانجام تمامی کار ها بصورت جهادی در رابطه با تفاوت اساسی جهاد با ادارات گفت: جهاد بدون توجه و امید به امکانات کار کردن هر انجام امور ابزار را به حساب نیاورده و حساب هر اینجا عشق و ایمان است و نه چیز دیگری.

وی افزود: در این میان بایستی مانع از رشد طرز تفکر و تحلیل مادی بودو به انسان سازی فکر کرد و در این خصوص کار نمود. حجت‌الاسلام موسوی سپس در رابطه با اهداف تاسیس جهاد سازندگی و فرمان امام در این مورد گفت: منظور امام جذب تمامی نیرو های عاشق به‌الله با گذشت و چشم پوشی از تمامی منافع مادی برای خدمت به محرومین و از بین بردن خرابیها بوده و الادر آن زمان هم اداره داشتیم ولی جهادگر درد را احساس میکند، درد را لمس میکند و آنگاه کار میکند و این کارارزش دارد و خیلی فرق میکند با کار کسی که برای مادیات و حقوق کار میکند. وی درپایان افزود: امروز بهترین خدمت برای جمهوری اسلامی آباد کردن روستاهای این مملکت است که هیچ عبادتی بالاتر از آن نخواهد بود و عبادت هاشرشان بیشتر خواهد شد هنگامیکه روح مادی از آن حذف شود. وی گفت: جهادگر پاداش نه حقوق است و نه تشویق. از سوی دیگر پاداش جهادگر رضایت خدامیباشد.

فائم‌مقام وزارت آموزش وپرورش:

متعهد و مدیر و مدبر بودن از شرایط کار در جمهوری اسلامی است

کرمان- خبرنگار اطلاعات:

نخستین سمینار روسا و مسئولین آموزش‌وپرورش استان کرمان در سال جاری باحضور برادر شگرف نخعی قائم‌مقام وزارت آموزش وپرورش، حجت‌الاسلام حسنی نماینده امام در جهاد سازندگی استان در باشگاه فرهنگیان کرمان آغاز بکار کرد. در این سمینار که جمعی از روحانیون، مسئولین نهاد های انقلابی واداری و فرهنگیان حضور داشتند ابتدا برادر ساوه مدیر کل آموزش وپرورش استان کرمان هدف از تشکیل این گونه سمینارها را برشمرد. آنگاه حجت‌الاسلام حسنی پیرامون مدیریت و مسئولیت در اسلام وهمچنین حساس بودن وظیفه خطیر معلمی واهمیت تربیت واحتراز از خودمحوری وگروه گرائی مطالبی بیان داشت. سپس برادر شگرف نخعی قائم‌مقام وزارت آموزش وپرورش طی سخنانی گفت: پیروزی در دوراندیشی است و دوراندیشی در به‌جولان درآوردن فکر است. بنابر این مسئولین باید توجه داشته باشند که متعهد بودن ومدیر ومدبر وفعال بودن از شرایط کار در جمهوری اسلامی است.

امام جمعه کازرون در سمینار مسئولان شرکت های تعاونی:

باید اساس کارها و مبنای گزینش‌ها، تقوا باشد

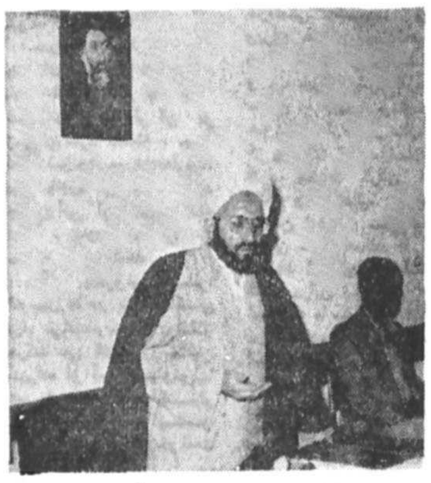

حجت‌الاسلام ایمانی امام جمعه کازرون در حال سخنرانی در سمینار شرکتهای تعاونی روستایی استان فارس

کازرون - خبرنگار اطلاعات:

سمینار دوروزه روسا و مدیران عامل اتحادیه‌های تعاونی روستائی استان فارس با حضور حجت‌الاسلام ایمانی امام جمعه و نماینده امام در کازرون و برادر شهریور مدیر عامل تعاون روستایی استان فارس، فرماندار کازرون و همچنین مسئولین و روسای سازمانها و مدیران عامل اتحادیه‌های تابعه استان فارس در محل سازمان تعاون روستایی شهرستان کازرون تشکیل شد.

در این سمینار که به منظور بررسی مسائل و مشکلات شرکتهای تعاونی روستایی استان فارس تشکیل شده بود امام جمعه کازرون طی سخنانی ضمن تشریح نقش تعاون در اسلام گفت: باید اساس کارها ومبنای گزینش تقوا باشد بایستی تعاونیها برپایه نیکی استوار باشند. وی افزود: ما باید توجه داشته باشیم که تمام کارهایمان برای رضای خدا باشد زیرا هنگامیکه کار برای رضای خدا باشد رضایت مردم هم در کنار او خواهد بود. سپس برادر شیخیان فرماندار شهرستان کازرون پیرامون خدمات سازمان تعاون روستائی به روستائیان محروم کشور سخنرانی کرد. آنگاه برادر شهریور پیرامون مدیریت از دیدگاههای مختلف سخنانی بیان داشت و گفت: مدیریت از خود سازی شروع می‌شود و سپس به جامعه می‌رسد و این خودشناسی است که ما را به خداشناسی می‌رساند. وی در پایان ضمن تاکید براینکه ما باید در کارهایمان نظم و تقوا داشته باشیم از برادران مسئول تعاونی روستایی شهرستانها خواست تاوقت شناس باشند. در پایان این سمینار برادر شهریور طی گفتگویی با خبرنگار اطلاعات به سئوالات وی پاسخ گفت و هدف از تشکیل این سمینار رابررسی مشکلات و راه‌حلهای مناسب در جهت رساندن خدمات رفاهی و رساندن امکانات کشاورزی نظیر کودوسم و امکانات اعتباری، وام کوتاه مدت و همچنین خرید محصولات کشاورزی روستائیان ذکر کرد.

وی افزود: عمده‌ترین مشکلات ما کمبود کادر پرسنلی، وسائل نقلیه، کمبود اعتبارات و کمبود کالاهای غیر کوپنی در سطح استان است.

تشکیل جلسه ستاد هماهنگی طرحهای صنعتی استان کرمان

کرمان- خبرنگار اطلاعات:

جلسه ستاد هماهنگی طرحهای صنعتی استان کرمان بمنظور بررسی و تبادل نظر پیرامون تحقیق و اجرای صنایع غذایی باحضور برادر میرزاده استاندار درمحل استانداری تشکیل شد. دراین جلسه پس از بحث و بررسی مقرر شد گروه مطالعه و تهیه طرح ازجمله دانشگاه کرمان، گروه فنی و حرفه‌ای آموزش وپرورش، مشاورین صنعتی، سازمان برنامه و بودجه ادارمکل صنایع و سازمان پژوهش های علمی صنعتی کار خود را درکرمان آغاز نمایدو طرح های ضروری و مورد نیاز استان ازجمله احداث صنایع غذایی را دردستور کار خود قرار دهد. همچنین در این جلسه ازسوی بخش خصوصی طرح اجرای ساختمسیم تلفن مورد بررسی قرار گرفت و مقرر شد بررسی های بیشتری دراین زمینه بعمل آید. آنگاه مدیر عامل مجتمع صنعتی رفسنجان طی سخنانی در رابطه با اجرای طرح احداث کارخانه فرش ماشینی، جداسازی ماده شیمیایی فنل از پوست سبز پسته و مدیر گروه واگذاری صنایع کوچک درخصوص مشکلات خود ونیز گروه مشاور مدیر زمینه تهیه کود از ضایعات ناشی از کشتار دام مطالبی بیان داشتند. همچنین دراین جلسه مقرر شد اداره کل صنایع استان کرمان اقدامات لازم را جهت انتقال کوره های آجرپزی دستی از محدوده شهر کرمان و تبدیل آنها به کوره هوفمان بعمل آورد.

برگزاری مراسم بزرگداشت سالگرد شهادت استاد مطهری در فریمان

به گزارش خبرنگار واحد مرکزی خبر از فریمان بمناسبت تجلیل از مقام استاد گرانقدر و فقیه شهید مرتضی مطهری از سوی ستاد برگزاری مراسم سالگرد شهادت استاد مطهری، مجلسی در زادگاهش فریمان با شرکت اقشار مختلف مردم مسلمان و مسئولین این بخش در محل مسجد جامع فریمان برگزار شد در این مراسم ابتدا یکی از برادران پیرامون رسالت معلم درجامعه اسلامی سخن گفت، سپس فرزند استاد شهید مرتضی مطهری درخصوص ویژگی‌های انقلاب اسلامی گوشه‌ای از فضائل اخلاقی و علمی پدر گرانقدرش سخنرانی کرد. این مراسم با چند دعا جهت سلامتی و طول عمر امام امت و پیروزی نهائی رزمندگان جمعه پیروز اسلام خاتمه یافت.

سخنرانی امام جمعه آذرشهر در جمع برادران جهادگر

آذرشهر - خبرنگار اطلاعات

حجت‌الاسلام والمسلمین حاج میرزا علی‌اکبر مظیمی امام جمعه آذرشهر در اجتماع برادران جهاد سازندگی این شهر حضور یافت و پیرامون نقش جهاد سازندگی در جمهوری اسلامی سخنانی ایراد کرد. وی در قسمتی از سخنانش گفت: برادران جهادی افرادی هستند که افتخار خدمت به انقلاب و جمهوری اسلامی را دارند و اینان در میان برادران روستایی عملا برنامه‌های اسلامی را پیاده می‌کنند. اینک که چهارسال از تاسیس جهاد سازندگی می‌گذرد آن خدمات و سازندگی و عمران و آبادی که جهاد در روستاها انجام داده است می‌توان گفت چندین برابر کارهائی است که در زمان طاغوت صورت گرفته است. خصوصا در این زمان که جهاد سازندگی در امر مهم جنگ نقش بسیار فعالی دارد، و این برادران همراه با رزمندگان سلحشور اسلام در جبهه ها حماسه می‌آفرینند. وی در پایان گفت: خدماتی که برادران در روستاها انجام می‌دهند تبلیغات عملی است و ما نیز باید با عملمان افراد ناآگاه را آگاه کرده و جذب انقلاب اسلامی کنیم.

فعالیت های یکساله اداره پست شهرستان میناب

میناب جنوب- خبرنگار اطلاعات:

مسئول اداره پست شهرستان میناب طی گفتگویی باخبرنگار اطلاعات درمیناب فعالیتها و عملکردهای یکساله این اداره را بشرح زیر اعلام کرد.

تاسیس ۸ نمایندگی پستی در روستاهای کرمستان، سردشت، کرهون منطقه بشاکرد، گرگان، تیرورحاجی خادمی - سرنی ورودخانه دژبخش رودان و تاسیس باجه جدید پستی دربانک ملی میناب به منظور رفع مشکلات مبادلاتی و پستی اهالی میناب، همچنین تهیه ۸ دستگاه موتورسیکلت به منظور توزیع سریع و به موقع محمولات مردم در شهرو روستاهای میناب و در اختیار قرار دادن موتورسیکلت‌ها جهت نامه‌رسان‌های اداره پست و نصب ۱۰ دستگاه صندوق پستی دیگر در شهر و روستاهای میناب، تهیه و تجهیز وسایل پستی و اداری جهت نمایندگی ها ودفاتر پستی جدید التاسیس و ایجاد پست دولتی بین میناب و سیریک و بندرجاسک، رودان و گوربندو افزایش مبادلات پستی بین میناب به بندرعباس و بندرجاسک و میناب به بشاگرد ازدیگر فعالیتها و عملکردهای یکساله پست شهرستان میناب است.

۱۰۵ تن از قاریان مدارس ابتدائی آذربایجانغربی در ارومیه به رقابت پرداختند

ارومیه- خبرنگار اطلاعات:

از سوی اداره کل امور تربیتی آموزش و پرورش استان آذربایجان غربی مرحله سوم مسابقات قرائت قرآن باشرکت یکصد و پنج تن از نفرات اول تا سوم دانش آموزان مدارس ابتدایی این استان در ارومیه آغاز شد. دراین مسابقات خواهران و برادران دانش‌آموز در گروههای «الف» و «ب» به رقابت برخاستند تا جهت شرکت در مرحله چهارم قرائت قرآن در تهران انتخاب و معرفی شوند. اداره امور تربیتی آموزش و پرورش استان ضمن اعلام این خبر گفت: به دانش آموزان شرکت کننده در این مرحله (مرحله سوم) جوائزی تعلق خواهد گرفت و برای افرادی که به مرحله نهایی می‌رسند و در مسابقات تهران شرکت خواهند کرد نیز جوایز دیگری از قبیل اعزام به بهترین قاری به مکه معظمه درنظر گرفته شده است. ضمنا دانش‌آموزان قاری خواهر درمرکز تربیت معلم شهید باهنر ارومیه و برادران دانش‌آموز درمحل مرکز تربیت معلم پسران شهید رجایی ارومیه به رقابت خود تا ۱۵ روز ادامه می‌دهند.

بیمارستان ۵۰ تختخوابی مشگین شهر افتتاح شد

تبریز: به‌گزارش خبرنگار و احد مرکزی خبرار مشکین‌شهر بیمارستان ۵۰ تختخوابی امام خمینی این شهر افتتاح شد و مورد بهره برداری قرار گرفت این بیمارستان شامل بخش های داخلی، اطفال و درمانگاه میباشد که مجهز به وسائل جراحی بود و آماده پذیرش بیماران منطقه میباشد.

اولین داروخانه دولتی استان مرکزی در شهر ساوه افتتاح شد

ساوه - خبرنگار اطلاعات:

اولین داروخانه دولتی درسطح استان مرکزی در شهر ساوه با حضور دکتر میرهاشمی رئیس فیگه بهداری ساوه، دکتر نیک‌نژاد مدیر کل دارویی وزارت بهداری و دکتر آشتیانی مدیر امورمالی از استان مرکزی افتتاح شد.

در مراسم افتتاح این داروخانه رئیس شبکه بهداری ساوه وضع داروخانه و سرمایه‌گذاری آن را تشریح کرد. سپس برادر نیک‌نژاد طی سخنانی گفت: این اولین داروخانه‌ایست که در سطح استان مرکزی افتتاح میشود و دومین داروخانه نیز در شهرستان قم تاسیس خواهد شد. ضمنا این داروخانه بنام ۲۲ بهمن نامگذاری شد.

دادستان دادسرای عمومی شهرستان تبریز :

گرانفروشی یک بیماری اجتماعی است و فقط باهمکاری یکایک افراد جامعه از بین خواهد رفت

تبریز ـ خبرنگار اطلاعات :

برادر عظیم‌زاده دادستان دادسرای عمومی شهرستان تبریز در مصاحبه‌ای با خبرنگار اطلاعات به سئوالات‌وی پاسخ‌داد.

وی ابتدا در رابطه با مبارزه با محتکرین و گران‌فروشان میوه در تبریز گفت : اخیرا کمیسیونی در شهرداری با شرکت نمایندگان سازمان های مسئول و یك نماینده از دادگستری جهت تعیین نرخ میوه‌وتره‌بار تشکیل شد ونظربه اینکه هدف از تعیین نرخ ، کنترل نرخ میوه در شهر می‌باشد ونیز باتوجه به قانون نظام صنفی مصوب شورای انقلاب اسلامی ، گران‌فروشان ، محتکران ، کم‌فروشان ونظایر آن قابل تعقیب و مجازات می‌باشند و اصولا وظیفهٔ دادستانی نیز نظارت براجرای قوانین وتعقیب متخلفین از مقررات است . وی افزود : درارابطه‌با کنترل نرخهای تعیین شده ، نمایندگانی از بین کارمندان متعهد دادسرای شهرستان تبریز و کمیته انقلاب اسلامی‌مستقر درشهربانی‌تعیین گردیده‌اند که این برادران نرخ میوه را در سطح شهر کنترل می‌کنند. از جمله این کنترلها ، بازرسی میدان میوه فروشان تبریز در راس ساعت ۵ صبح که آغاز فعالیت میدان است بود که در این بازرسی تخلفاتی مشاهده گردید و متخلفین پس از تشکیل پرونده مقدماتی‌مورد تعقیب قانونی قرار گرفتند . وی اضافه کرد : درجریان مبارزه با گران‌فروشی ، نمایندگان دادستانی اعلام نمودند که‌با این اقدام قانونی ، در سطح شهر سیب و پرتقال‌درانبارهاوسردخانه‌ها نگهداری می گردد که در این مورد بررسیهای لازم انجام شد .و میوه های نگهداری شده در انبار وسردخانه‌ها ، موقتا توقیف گردید که پس‌ازجلب‌نظرحاکم شرع در مورد تعیین تکلیف میوه‌های مکشوفه ، اخیرا حدود ۱۷ تن برتقال توسط فروشگاه تعاونی شهر وروستا در محل های فقیرنشین شهر تبریز توزیع و فروخته شد .

دادستان دادسرای عمومی تبریز سپس در رابطه باگران‌فروشی خاطرنشان ساخت : بنظر من گران‌فروشی یك بیماری اجتماعی است که‌تنها بوسیله یك نهاد ویا مبارزه موقت حل نخواهد شد ، مگر اینکه تمام ارگانهای انقلابی وسازمان های دولتی که در این مورد مسئولیتی دارند و نیز حتی یکایك افراد جامعه‌و میدانداران همکاری لازم را انجام دهند . وی افزود : من به‌نوبه‌خود به عنوان یك‌فرداز کلیه برادران مسئول این انتظار رادارم که بااقدامات خود جامعه را از بطن گران‌فروشی در تمام سطوح کنترل کنندتا فرصت‌طلبان نتوانند ملت عزیز ایران را زیرفشار قرار دهند.

دستگیری و محاکمه گران فروشان

وی آنگاه در مورد بازداشت گران‌فروشان گفت: از زمان شروع فعالیت ، کلیه کسانیکه ضمن‌بررسی متخلف شناخته شده‌اند زندانی گردیده‌اند و درنهایت در فاصله تکمیل تحقیقات وارجاع پرونده به دادگاه بعضی از آنان بامعرفی ضامن آزاد شده و کسانیکه‌قادر به‌معرفی کفیل‌نبودند ، پرونده آنان جهت محاکمه به دادگاه جزائی دو ارسال گردید که محاکمه خواهند شد و در این رابطه بطور تقریبی تاکنون نزدیك به ۱۷۰ فقره پرونده جهت رسیدگی به دادگاه ارجاع گردیده است .

مبارزه با اعتیاد و دستگیری معتادین

برادر عظیم‌زاده در ادامه گفتگو درمورد جمع‌آوری معتادین در سطح شهر تبریز گفت : کلیه معتادینی که به‌وسیله ستاد مبارزه‌با مواد مخدر به دادسرا معرفی میشوند جهت محاکمه تحویل دادگاه جزائی دو می‌گردند . و دادگاه باتوجه‌به قانون تشدید مجازات مرتکبین جرائم مواد مخدر و بخشنامه شورای عالی قضایی ، حکم خودرا اعلام می‌کند .ولی بنظر من بخشنامه مذکور زمانی مفید خواهد بود که شخص‌معتاد پس از تحمل مجازات دوباره در اجتماع آزاد نشودبلکه محل های مناسبی بعنوان کانون مراقبت وجود داشته باشدتا محکومین پس از تحمل مجازات به آن کانون معرفی ودر آنجا تحت مراقبت دائم قرار بگیرند تااینکه انشاءالله از نظر جسمی وروحی به‌حالت سلامت برگشته ودر صورت امکان در کانون به‌یادگیری حرفه های متعدد اشتغال ورزند وفردی سالم و مفید برای اجتماع باشند . ضمنا اثر مثبت این بخشنامه این است که فرد معتاد در زندان به‌یك موجود بی‌حال وسست عنصر تبدیل نمی‌گردد .

وی در پایان پیرامون فعالیت های دادسرای‌تبریز در طول سال گذشته گفت : در طول سال ۶۱ تعداد ۴۳۵۸۵ فقره پرونده به دادسرای شهرستان تبریز از طریق شهربانی ، ژاندارمری و کمیته های‌انقلاب‌اسلامی ارجاع شده که کلیه آنها مورد رسیدگی قرار گرفته‌اند و تعداد ۴۳۹۹۹ پرونده نیز پس از رسیدگی و اخذ تصمیم نهایی به دادگاه های صالحه ارسال شده است و اکنون نیز کل پرونده‌های‌موجودی دادسرا ۳۷۴۱ فقره می‌باشد . واما در همین‌حال احکام کیفری که جهت اجرابه دادسرا ارسال شده ۳۴۱۷ فقره بوده است . همچنین در این مدت تعداد ۳۷۱۸ فقره حکم اجرا صادر گردیده و کلیه پرونده های اظهارنظری نیز بااظهارنظربه دادگاه ارسال شده‌است.

استاندار مازندران :

باوارد کردن برنج خارجی به‌استان مازندران قیمت برنج در این استان کاهش می یابد

نماینده امام و سرپرست جهاد سازندگی استان مازندران: برای مبارزه با احتکار و گرانفروشی باید برنامه‌ای جدی پیاده کرد

سهمیه آرد شهرستان قائم‌شهر کم است

کشاورزان استان مازندران از نظر سوخت و روغن موتورمشکلی ندارند

قائم‌شهر ـ خبرنگار اطلاعات :

بمنظور ایجاد هماهنگی و بررسی مسائل‌اقتصادی و اجتماعی قائم‌شهر به‌پیشنهاد حجت‌الاسلام باقرزاده فرماندار این شهر جلسه‌ای با حضور برادر مجدآرا استاندار مازندران، طاهائی معاونت استانداری، حجت‌الاسلام نوریان نماینده امام و سرپرست جهادسازندگی استان، حجت‌الاسلام روحانی زاده امام جمعه قائم شهر حجت‌الاسلام وارائی مسئول تبلیغات اسلامی و تنی چند از دیگر مسئولین استان تشکیل شد.

در این گردهمایی که با تلاوت آیاتی از قرآن مجید آغاز شد، ابتدا حجت‌الاسلام باقرزاده به‌حاضرین خیرمقدم گفت‌وسپس مهندس مجدآرا استاندارمازندران مسئولین و نمایندگان شرکت کننده در جلسه رامعرفی کرد.

آنگاه حجت‌الاسلام نوریان نماینده‌امام وسرپرست جهاد سازندگی استان مازندران‌به‌تفصیل پیرامون‌مسائل مختلف سخنرانی کرد و در بخش از صحبتهایش گفت: برای تداوم انقلاب اسلامی و جلوگیری از احتکار و گرانفروشی، برای مبارزه با محتکرین و گرانفروشان و کسانیکه قصد ضربه‌زدن به اقتصاد کشور را دارند باید برنامه‌ای جدی پیاده کرد. در حال حاضر قیمت بعضی از اقلام به نحو سرسام آوری توسط گرانفروشان بالا رفته است برای مثال یکتسمه ۴۰ تومانی ماشین آلات کشاورزی در بازار آزاد به قیمت ۶۰۰ تومان بفروش می‌رسد. لذا لازم است با گرانفروشان و محتکران شدیدا مبارزه شود و اسامی آنها در مراسم نمازهای جمعه اعلام گردد تا سبب رسوائیشان شود .

در ادامه جلسه مسائل و نارسائیها و کمبود های موجود کشاورزی‌وگرانی قیمت برنج، آرد، پنیر، کودشیمیایی، لوازم یدکی ماشین آلات کشاورزی، بوسیله شرکت کنندگان در جلسه مطرح شد و پس از آن حجت ـ الاسلام پناهنده مسئول توزیع آرد قائم‌شهر پیرامون کمبود سهمیه آرد وعدم هماهنگی نرخ نان در شهرهای مختلف استان مازندران مطالبی بیان داشت و از برادر مجدآرا استاندار و برادر طاهایی معاونت استانداری خواستار رسیدگی به این مسئله و نیز افزایش سهمیه آرد قائم شهر شد .

سخنران بعدی جلسه برادر فقیهی نماینده کشاورزان منطقه جویبار ، از عدم ارائه خدمات کشاورزی به کشاورزی منطقه و کمبود سموم طفنکش ، تیلرو دیگر وسایل مورد نیاز کشاورزان سخن گفت وسپس برادر طاهائی معاونت استانداری از مدیر کل کشاورزی و سرپرست خدمات کشاورزی استان‌و شهرستان خواستار پیگیری ورسیدگی به این امر شد.

حجت‌الاسلام روحانی زاده امام جمعه قائم شهرنیز طی سخنانی در مورد افزایش قیمت برنج وکمبود وسایل کشاورزی مطالبی ایراد کرد و گفت: برنج با قیمت فعلی فقط میتواند برای مستکبرین باشد نه‌مستضعفین.

برادر مجدآراء در همین رابطه اظهار داشت :

افزایش قیمت برنج از جمله مسائل مهم استان است که طی جلسه‌ای با حضور نمایندگان جامعه روحانیت و ائمه جماعات شورای مرکزی و دیگر مسئولان استان موردبررسی قرار گرفت ومقرر شد که بزودی سهمیه قابل توجهی از برنج وارداتی به این استان اختصاص یابد. تاگفته نماند که با ورود برنج خارجی به‌این استان قیمت سرسام‌آور آن نیز کاهش می‌یابد.

سخنران بعدی جلسه برادر جعفری نماینده‌بازاریان قائم‌شهر بود که با اشاره به کمبود روغن و پنیر از استاندار و دیگر مسئولان استان خواست به سهمیه بندی کالا در این شهر کارگری توجه بیشتری مبذول دارند. همچنین در جهت ادغام شرکتهای تعاونی و مصرف محلی و بخشهای خصوصی اقدام شودتااز گرانی‌اجناس در بازار آزاد جلوگیری گردد و اجناس از طریق‌ستاد بسیج اقتصادی‌و یا ادارات بازرگانی در اختیار مصرف کنندگان قرار گیرد.

آنگاه برادر قانونی رئیس شرکت‌نفت‌ناحیه مازندران طی سخنانی پیرامون مسئله سوخت و میزان آن درشهر‌های مازندران گفت: مسئولان تاجایی که مقدور بوده، مواد سوختی در اختیار مردم قرارداده‌اند و با توجه به مساعد بودن هوا میزان سهمیه سوخت ما خوب بود.

وی در بخش دیگری از سخنان خود گفت : در حال حاضر باتوجه به فصل کشاورزی کشاورزان از نظر سوخت و روغن موتور مشکلی ندارند.

پس از آن مسئولان ادارات کل بازرگانی‌و کشاورزی ستاد بسیج اقتصادی استان مازندران و دیگر مسئولین استان به سئوالات مطروحه پاسخ‌دادند و برادر طاهائی معاونت استانداری از کلیه فرمانداران و بخشداران منطقه خواست باتوجه به دستورالعمل سازمان غله، آمار دقیق خانوادههای شهر های تابعه را جمع آوری کنند و با ذکر میزان اراضی زیر کشت برنج و گندم هرچه سریعتر جهت‌بررسی ، تعیین میزان سهمیه آرد به استانداری ارسال نمایند.

در پایان جلسه برادر مجدآراء و حجت‌الاسلام باقر زاده از شرکت کنندگان خواستند با توجه به مسئله جنگ تحمیلی وبادر نظر گرفتن موقعیت منطقه ، در جهت ارائه خدمت به مستضعفین و ارسال کمکبه رزمندگان مناطق جنگی بکوشند.

دبیر ستاد بسیج اقتصادی خوزستان در گفتگو با اطلاعات :

یکی ازعوامل گرانی وتورم، گرایش سرمایه‌ها بسمت بخش توزیع است

مسئولین توزیع کالا باید به خوزستان توجه بیشتری کنند

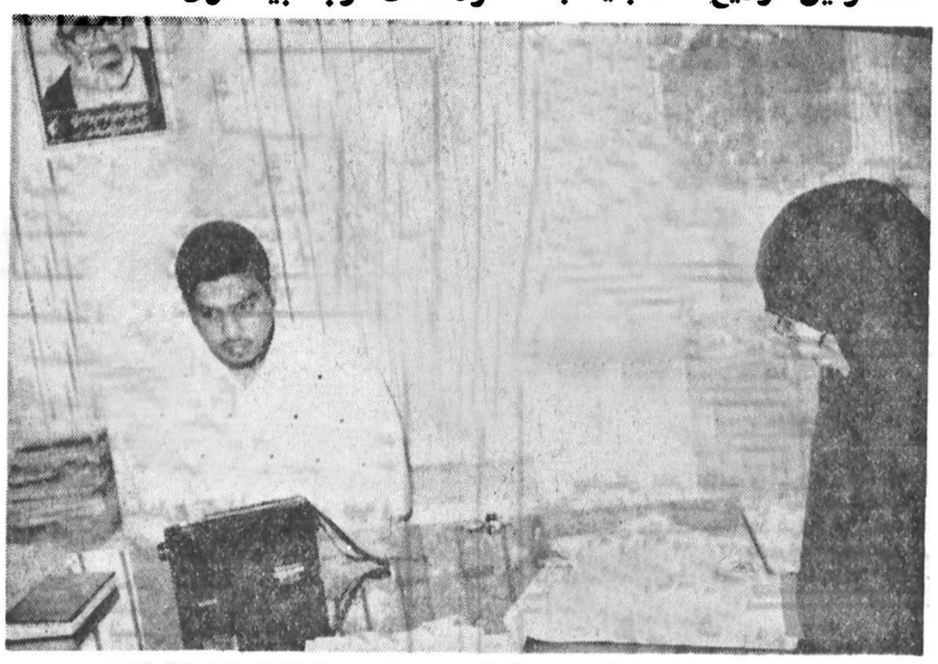

برادر ابراهیم اچرش دبیرستاد بسیج اقتصادی خوزستان در حال گفتگو با خبرنگار اطلاعات

اهواز ـ خبرنگار اطلاعات

برادر ابراهیم اچرش دبیرستادبسیج‌اقتصادی‌استان خوزستان در گفتگویی با «اطلاعات» ، در رابطه با علل تورم وگرانی گفت : علت تورم و گرانی را ، اصولا دردوبعد سیاسی و اقتصادی می‌توان‌دید.

دربعداقتصادی ، باید توجه داشت که افزایش‌نرخ در سطح جهان است ومحاصرهٔ اقتصادی ،جنك تحمیلی گرایش سرمایه های سرگردان به سمت‌بخش‌خصوصی وبخش توزیع ، همه دست‌به‌دست‌هم داده وگرانی را موجب میشوند .

وی افزود : گرایش سرمایه‌ها به سمت بخش توزیع ، یك نمونه افزایش تورم وگرانی است ، زیرا اینها بعنوان واسطه‌کارمی‌کنند وبیشترهمین‌ها‌هستند‌که احتکار اجناس را دربازار بوجود آورده و بازار آزاد را هدایت می‌کنند .

وی در رابطه بابعد سیاسی علت‌گرانی وتورم‌گفت: بحرانهای سیاسی موقت درسه‌سال اول پیروزی انقلاب، احساس عدم وجود امنیت در ابعاد انتظامی وقضایی ، اثرات ناشی از بروز جنك تحمیلی واثرات روانی ناشی از آن ، این احساس را در مردم بوجود آورده بود که دیگر جنس گیرشان نخواهد آمد وهمین مساله به گران‌فروشی وتورم دامن زدومادیدیم که‌تا اندازه‌ای در اوایل جنك نیز، این مساله درسطح اهواز دیده میشد.

برادر اچرش اضافه کرد:مسئولین کشور باید به‌استان توجه بیشتری بکنند ، نه‌به‌آمار وارقام سهمیه‌هایی که وارد استان میشود ، زیرا مردم خوزستان ، ازجمله خرمشهری‌های عزیز وآبادانی‌هاوسوسنگردی‌هاوبالاخره مردم شهیدپرور دزفول ، تمام کالاها و خانه های خودرا از دست داده‌اند وبایدبه اینان بیش از جا های‌دیگر رسید وبیشتر مورد توجه قرار گیرند .

وی‌یادآور شد: همانطورکه رئیس جمهوری گفته است، مردم از کمبود ناراحت نیستند ، بلکه از تبعیض ناراحتند ، و انشاءالله بتوانیم یك مقدار از مشکلات‌را حل کرده وتبعیض‌هارا درسطح اقتصادی ازمیان برداریم وشکل سالم ودرستی به این مسایل بدهیم .

یکسان شدن توزیع

سرپرست ستاد بسیج اقتصادی خوزستان دررابطه بافعالیت این ستاد در خوزستان گفت : باتوجه‌به‌شرایط جنگی استان خوزستان ، به‌علت مهاجرت های‌مردم به خارج ازاستان ورفت‌وآمدهای مکرر مردم‌مظلوم استان، برنامه‌ریزی امربسیار مشکلی محسوب‌میشود ، زیرا در این‌صورت باید یك واحد سیار توزیع‌کننده را بوجود می‌آوردیم که این ،غیرممکن بود .

وی یادآور شد : ستاد بسیج اقتصادی یکسری کارها را شروع کرده که ظرف ماههای آینده نتایج آن مشخص خواهد شد و این‌برنامه‌ها عبارتند از طرح‌تامین کالاهاویکسان شدن توزیع در سطح استان .

لزوم یك سیستم صحیح توزیع

برادر اچرش گفت : اگر سیستم توزیع وکانال های توزیعی درسطح استان یکسان باشد ، هرنوع‌کالا که وارد می‌شود،باید از طریق‌یك کانال کاملا مطمئن ویك سیستم توزیع منظم وقابل اطمینان ،بین مردم توزیع شود .

وی افزود : متاسفانه ستاد بسیج اقتصادی نقش چشمگیری در سطح توزیع ارزاق نداشته و این صفهای طویل‌وبازار آزادی‌راکه مشاهده می‌کنیم ،برمی‌گردد به‌سیستم توزیع غیر صحیح . اگر یك سیستم صحیح باشد ، ازطریق فرمانداری که مسئول توزیع است، دیگر وجود این نابسامانی‌ها مشاهده نخواهد شد .

تقویت تعاونی‌ها

وی در زمینه تقویت تعاونی‌ها گفت : ستاد بسیج اقتصادی در حال برنامه‌ریزی در جهت تقویت هرچه بیشتر تعاونی‌ها است ، که‌البته تعاونی‌ها بیشتر با اداره بازرگانی هماهنگ هستند .

وی تاکید کرد: متاسفانه هنوز هماهنگی لازم‌بین بخش خصوصی باتعاونی‌ها بوجود نیامده است و اگر این هماهنگی بوجود نیاید ،فشار آن‌برمردم مستضعف تحمیل میشود ولازم است که‌به هردو ، یك نظم خاص داده شود . در خیلی ازموارد که کالا دردست بخش خصوصی است ، ماهنوز نمایندگی نداریم و کالاتحویل ماداده نمیشود .

وی‌یادآور شد : ظرف دوماه آینده بابرنامه‌ریزی صحیح، کلیه کالاهای اساسی ، آهن‌آلات ، میگار وبرخی کالاها زیرنظر واز کانال ستاد بسیج اقتصادی خواهد گذشت ، تاکالابهتر وآسانتر بدست مردم‌برسد.

برادر اچرش در موردبرنامه‌های‌ستادبسیج اقتصادی خوزستان در سال ۶۲ گفت: برقراری یکسیستم توزیع قابل اعتماد در سطح استان ، تامین کالاوارزاق‌موردنیاز مردم ،تثبیت نرخ‌ونظارت برجریانات اقتصادی ، یاری رساندن و کمك به‌روستاها وعشایر از برنامه های ستاد در سال ۶۲ است .

وی افزود : در رابطه با کمك به روستاها وعشایر، کمیته کمك‌رسانی به‌روستاهاو عشایر درستاد بسیج اقتصادی تشکیل شده ، که این کمیته با همکاری‌جهاد سازندگی ومرکز عشایر ودیگر ارگانهای مربوط ، هماهنگی لازم رابعمل آورده و کالاهای موردنیازعشایر رابشکل سالم بدست روستائیان‌وعشایر خوزستان‌خواهد رسانید .

وی کارهای اجرائی ستاد را تامین‌سوخت‌وابرژی، تشکیل کمیته توزیع کالاهای اساسی ، کمیته تامین کالاها برای روستاها وعشایر و کمیته نظارت بر نرخ اعلام کرد .

خبرهای کوتاه

بازدید از انبار برنج

بندر بوشهر ـ خبرنگار اطلاعات :

برادر محمدعلی حبیبیان کمدر راس هیئتی از اعضاء هیئت‌مدیره شرکت گسترش خدمات بازرگانی‌جهت‌بررسی مسائل و مشکلات نمایندگی این شرکت وارد بوشهر شده بودازانبار برنج شرکت گسترش خدمات بازرگانی‌بو شهر درچغادك بازدید بعمل آورد .

عزیمت برادران روحانی به جبهه‌ها

باختران ـ خبرنگار اطلاعات :

گروه زیادی از روحانیون حوزه علمیه قم طی‌مراسم باشکوهی عازم جبهه‌های جنگ شدند. دراین مراسم حجت‌الاسلام زرندی وحجت‌الاسلام حسینی مسئول‌ستاد اعزام روحانی حضور داشتند .

اجرای نمایشنامه

آستانه اشرفیه ـ خبرنگار اطلاعات :

از سوی گروه هنری فجر آستانه اشرفیه نمایشنامه‌ای بمدت ۱۰ روز بمروی صحنه آمد ودرآمد حاصله از اجرای این نمایشنامه به نفع جنگزدگان و جبهه های جنگ اختصاص یافت .

آگهی فقدان سندمالکیت

آقای عبدالزهرا بلالی با تسلیم دو برگ سندشهاد گواهی شده دفترخانه ۶ اهواز مدعی است که سند مالکیت ششدانگ پلاك ۴۳۵۴ واقع در بخش یك اهواز که در صفحه ۱۰ دفتر ۲۵ ذیل ثبت ۵۱۶۲ بنام‌نامبرده ثبت و سند مالکیت صادر و تسلیم گردیده و طبق نامه شماره ۴۲۰۱ـ ۲۶ر۱۰ر۵۲ شعبه چهار دادگاه جمعه اهواز بازداشت میباشد که بعلت نقل و مکان مفقود گردیده لذا بدستور تبصره یك اصلاحی ماده ۱۲۰ آئین‌نامه قانون ثبت مراتب جهت اطلاع عموم دونوبت آگهی میشود که هرکس مدعی انجام معامله یاوجود سند مالکیت نزد خود میباشد میتواند ظرف‌مدت ده روز از تاریخ انتشار نوبت دوم این آگهی اعتراض خودرا به‌این‌اداره تسلیم دارد و در غیر این‌صورت‌پس ازسپری شدن مدت قانونی و عدم واخواهی سند مالکیت المثنی بنام مالك صادر خواهد شد.

تاریخ انتشار: نوبت اول ۱۷ر۲ر۶۲
نوبت دوم ۲۷ر۲ر۶۲
ابراهیمی ـ رئیس ثبت شهرستان اهواز
آ ـ ش ـ ۵۱۸۷

آگهی فقدان سند مالکیت

آقای محمد نسوادرانی باارائه دوبرگ استشهادیه محلی وگواهی گواهان مدعی‌است که سند مالکیت‌بنجاه سهم مشاع ازیکصدسهم‌ششدانگ قطعه‌زمین پلاکباقیمانده ۴۰ فرعی از ۱۴۱ اصلی واقع درحومه بخش‌یکباختران باجقابه مطابق معمول محل ازسراب طاقیستان که سند مالکیت آن ذیل ثبت صفحه ۱۰۱ دفتر ۱ر۲۷ حومه بنام نامبرده‌صادر وتسلیم گردیده است وطبق سند ۱۴۲۷۷۹ـ ۱۴۲۶۶۱ دفترخانه شماره۳۹تهران درقبال‌مبلغ‌سی‌ملیون‌ریال نزد بانك توسعه صنعتی ومعدنی ایران در رهن‌است‌بعلت افتادن در رودخانه مفقود گردیده لذا مراتب بدستور تبصره ذیل ماده ۱۲۰ آئین‌نامه قانون ثبت در دو نوبت آگهی می‌شود تاهرکس مدعی انجام‌معامله یاوجود اسناد مالکیت مزبور نزد خود باشد از تاریخ انتشار آخرین نوبت‌این‌آگهی ظرف‌مدت اعتراض کتبی خود را بااخذ رسید تسلیم نماید درصورت انقضاء مهلت مقرر و عدم وصول واخواهی نسبت بصدور سند مالکیت المثنی‌بنام متقاضی اقدام خواهد شد .

رئیس ثبت باختران ـ فدیمی زاده
تاریخ انتشار نوبت اول ۱۷ر۲ر۶۲
تاریخ انتشار نوبت دوم ۲۹ر۲ر۶۲
آ ـ ش ۵۱۸۳

آگهی فقدان سندمالکیت

آقای ایرج بابا احمدی با تسلیم دو برگ استشهاد گواهی شده دفترخانه ۵۳ اهواز مدعی است که سند مالکیت ششدانگ پلاك ۵۴۶ر۸۹۲ واقع در بخش هفت اهواز که در صفحه ۵۹۲ دفتر سوم ذیل ثبت ۵۸۹ بنام آقای رضا علوی ثبتو سند مالکیت صادر و تسلیم گردیده و برابر سند قطعی شماره ۷۵۰۲۵ ـ ۱۴ر۶۱ دفترخانه سه اهواز مع‌الواسطه بنامبرده انتقال‌قطعی یافته که بعلت نقل و مکان مفقود گردیده لذا بدستور تبصره یك اصلاحی ماده ۱۲۰ آئین‌نامه قانون ثبت مراتب‌جهت اطلاع عموم دو نوبت آگهی میشود که هر کس مدعی انجام معامله یاوجود سند مالکیت نزد خودمیباشد میتواند ظرف مدت ده روز از تاریخ انتشار نوبت دوم این آگهی اعتراض خودرا به‌این‌اداره تسلیم دارد و در غیر این‌صورت‌پس ازسپری شدن مدت قانونی و عدم واخواهی سند مالکیت المثنی بنام مالك صادر خواهد شد.

تاریخ انتشار: نوبت اول ۱۷ر۲ر۶۲
نوبت دوم ۲۷ر۲ر۶۲
ابراهیمی ـ رئیس ثبت شهرستان اهواز
آ ـ ش ـ ۵۱۹۱

آگهی فقدان سندمالکیت

آقای محمد جعفر کریمی باتسلیم دوبرگ استشهاد گواهی شده دفترخانه ۴۷ اهواز مدعی است که سند مالکیت ششدانگ پلاك ۱۰۶۱ اصلی واقع در بخش‌هشت اهواز که در صفحه ۷۳ دفتر ۱۴ ذیل ثبت ۲۷۹۶ بنام دوشیزه تیراژه تهرانچیان ثبت و سند مالکیت صادرو تسلیم گردیده وبرابر سند قطعی شماره ۸۵۶۹ـ ۱۰ر۵۳ دفترخانه ۵۳ اهواز بنامبرده انتقال قطعی یافته که‌برابر اسناد دفترخانه اهوازتنزدهن است‌که بعلت شرایط‌جنگی مفقود گردیده لذا بدستور تبصره یك اصلاحی ماده ۱۲۰ آئین‌نامه قانون ثبت مراتب جهت اطلاع عموم دونوبت آگهی میشود که هرکس مدعی انجام معامله یاوجودسند مالکیت نزد خود میباشد میتواند ظرف مدت ده روز از تاریخ انتشار نوبت دوم این آگهی اعتراض خودرا به‌این‌اداره تسلیم دارد و در غیر این‌صورت‌پس ازسپری شدن مدت قانونی و عدم واخواهی سند مالکیت المثنی بنام مالك صادر خواهد شد.

تاریخ انتشار: نوبت اول ۱۷ر۲ر۶۲
نوبت دوم ۲۷ر۲ر۶۲
ابراهیمی ـ رئیس ثبت شهرستان اهواز
آ ـ ش ـ ۵۱۹۱

آگهی تحدید حدود اختصاصی

چون تحدید حدود ششدانگ مزرعه نجگار موسوم به مجریه پلاك۸۶اصلی‌بخش۴شوشتر دهستان میان‌آبگرمی آقای سید نجفی جزایری ناصری و شرکا بعلت عدم‌حضور مالکان انجام نشده و اعمال تبصره ذیل ماده ۱۵ قانون‌ثبت نیز میسر نبوده و ملك چندبار از نوبت تحدید خارج‌شده لذا بنا بدرخواست مالکان و بهزینه آنها آگهی تحدید اختصاصی منتشر میشود عملیات‌تحدید حدود از۱۶ر۲ر۶۲ لغایت ۲۶ر۳ر۶۲ در محل انجام میشود اعتراضات نسبت‌به حدود از تاریخ تنظیم صورتمجلس تحدیدی تا سی‌روز پذیرفته میشود.

تاریخ انتشار: ۱۴ر۲ر۶۲
رئیس ثبت شهرستان شوشتر ـ زبردست

آگهی فقدان سندمالکیت

آقای علی قنبری باورساد با تسلیم دو برگ استشهاد گواهی شده دفترخانه ۶۰ اهواز مدعی است که سند مالکیت ششدانگ پلاك ۹۱۳ر۱۲۱۲ واقع در بخش هفت اهواز که در صفحه ۱۹۴ دفتر ۶۶ ذیل ثبت ۱۳۱۹۵ بنام نامبرده ثبت و سند مالکیت صادر و تسلیم گردیده که مع‌الواسطه برابر سند ۲۶۲۴۸ـ ۱۵ر۸ر۵۶ دفترخانه ۴۴ اهواز نزد شرکت نفت رهن است که بعلت نقل و مکان مفقود گردیده لذا بدستور تبصره یك اصلاحی ماده ۱۲۰ آئین‌نامه قانون ثبت مراتب جهت اطلاع عموم دونوبت آگهی میشود که هرکس مدعی انجام معامله یاوجود سند مالکیت نزد خودمیباشد میتواند ظرف مدت ده روز از تاریخ انتشار نوبت دوم این آگهی اعتراض خودرا به‌این‌اداره تسلیم دارد و در غیر این‌صورت‌پس ازسپری شدن مدت قانونی و عدم واخواهی سند مالکیت المثنی بنام مالك صادر خواهد شد.

تاریخ انتشار: نوبت اول ۱۷ر۲ر۶۲
نوبت دوم ۲۷ر۲ر۶۲
ابراهیمی ـ رئیس ثبت شهرستان اهواز
آ ـ ش ـ ۵۱۹۱

بسمه‌تعالی

۲۹۰۱ر۲ ـ ۵ر۲ر۶۲

آگهی تحدید حدود اختصاصی

تحدید حدود ششدانگ‌یکباب‌منزل پلاك ۸۲ر۱۱۹۱۷ اصلی واقع در بخش‌یک بلوچستان شهر زاهدان خیابان ۲۰متری منشعبه از خیابان ۳۰متری مورد تقاضای آقای غلامعلی فروتن برحسب تقاضای نامبرده‌در تاریخ۱۰ر۳ر۶۲ ساعت ۸صبح در محل شروع و بعمل خواهد آمد لذا مراتب را بدینوسیله به اطلاع مالک و صاحبان مجاورین ملک مذکور میرساند که در موعد مقرر در محل حاضر شوند و چنانچه‌در موعد مقرر مالک یا نماینده قانونی‌آن در محل حاضر نباشند ملک مذکور با حدود اظهار شده از طرف مجاورین تحدیدحدود خواهد شد و اعتراضات مالک و صاحبان املاک مجاورین نیز بر طبق ماده ۲۰ قانون ثبت ظرف سی‌روز از تاریخ تحدید پذیرفته خواهد شد.

تاریخ انتشار: ۱۷ر۲ر۶۲
م‌الف ـ ۷۲ ـ ۶ر۲ر۶۲
رئیس ثبت زاهدان :پهلوانروی
آ ـ ش ۵۲۰۱

آگهی

آقای عبدالنبی سالم فرزند حسن‌چون خانم زمزم جزایری فرزند عبدالله همسرتان دادخواستی مبنی بر تقاضای نفقه تقدیم داشته لذاوفق ماده ۱۰۰ بشما اخطار میشود که ظرف مهلت یکماه از تاریخ نشر اولین آگهی جهت رسیدگی در دادگاه صلح مستقل بندر لنگه‌حاضر شوید.

۱۲ر م‌الف ـ ۳۱ر۱ر۶۲
مدیر دفتر دادگاه صلح مستقل بندرلنگه : حیکمی‌نژاد
آ ـ ۵۱۹۹

نیازمندیهای اطلاعات
تلفنی آگهی میپذیرد
۳۱۱۰۷۱-۸۳

دفترچه مالکیت پیکان شماره شهربانی ۹۲۳۱۵ ـ تهران ـ ل مفقود شده واز درجه اعتبار ساقط است . (اصفهان)
آ ـ ش ـ ۵۱۸۵

بسمه‌تعالی

۲۹۰۳ر۲ ـ ۵ر۲ر۶۲

آگهی تحدید حدود اختصاصی

تحدید حدود ششدانگ یکباب‌منزل پلاك ۵۲۴۰ اصلی واقع در بخش یک بلوچستان شهر زاهدان مسیل بین خیابان خمینی و سعدی مورد تقاضای آقای یدالله‌یکوک برحسب‌تقاضای‌نامبرده درتاریخ ۱۱ر۳ر۶۲ ساعت ۸صبح درمحل شروع و بعمل خواهد آمد لذا مراتب را بدینوسیله‌باطلاع مالک و صاحبان مجاورین ملک مذکور میرساند که در موعد مقرر در محل حاضر شوند و چنانچه در موعدمقرر مالک یا نماینده قانونی آن در محل حاضر نباشند ملک مذکور با حدود اظهار شده ازطرف مجاورین تحدیدحدود خواهد شدو اعتراضات مالک و صاحبان املاک مجاورین نیز برطبق ماده ۲۰ قانون ثبت‌ظرف سی‌روز از تاریخ‌تحدید پذیرفته خواهد شد.

تاریخ انتشار: ۱۷ر۲ر۶۲
م‌الف ۷۳ ـ ۶ر۲ر۶۲
رئیس ثبت زاهدان :پهلوانروی
آ ـ ش ۵۲۰۲

دفترچه مالکیت پیکان شماره شهربانی ۷۸۶۶۷ ـ تهران ـ ص مفقود شده و از درجه اعتبار ساقط است (اصفهان)

دفترچه مالکیت پیکان‌شماره شهربانی ۳۹۳۷۳ تهران ۲۴ مفقود شده‌واز درجه‌اعتبار ساقط است (اصفهان)
آ ـ ش ۵۱۲۰

نیازمندیهای اطلاعات تلفنی آگهی میپذیرد: ۸۳-۳۱۱۰۷۱

۸۱ آموزشگاه

آموزش گندوزی
باکلیه چرخ های دستی و برقی برای خانمها و تعمیرات همپذیرفته میشود امامتخانه تهران‌نو میدان کوچک ۷۹۱۱۱۷
آ ـ ۲۲۸۹۳

کلاس اسپزی و
شیرینی‌پزی تلفن ۲۲۸۴۱۳
آ ـ ۲۲۸۹۴

قابل توجه دیپلمه‌ها
آموزش پانچ با گواهینامه خدمات کامپیوتری ۸۳۹۱۶۰
آ ـ ۲۰۲۸۵

بافت قالی آموزش‌در خانه شما ۸۵۷۵۷۹
آ ـ ۲۰۴۷۱

درنگارخانه یگانه
نقاشی و خطوط نستعلیق نسخ ثلث و شکسته تعلیم داده پارچه وتابلونویسی و خط قبول می‌شود ۹۲۵۴۳۰
آ ـ ۲۲۸۹۶

۸۳ آموزش نقاشی

کارگاه هنر
طراحی، نقاشی، گرافیک ۶۵۰۸۲۰ امیرآباد

آموزش طراحی نقاشی خصوصی ایرج جوانشیر
۵۶۱۸۶۸ ـ ۵۲۶۶۱۰
آ ـ ۲۱۱۱۸

آکادمی هنر
طراحی نقاشی گرافیک جهت کنکور هنری تلفن ۸۹۴۸۲۵
آ ـ ۲۲۵۸۳

کنکور
آماده منزل
گازی ۶۴۴۵۲۰ خط نقاشی

۸۶ تدریس خصوصی

ریاضیات کنکور و دبیرستان استاد دانشگاه ۸۴۷۷۲۰

تدریس کلیه دروس
دبستان راهنمائی دبیرستان و کلیه زبانهای خارجی ۸۹۳۰۴۶ـ ۸۹۳۰۴۵

دبستانی‌راهنمائی‌دبیرستانی وزبان باتضمین ۹۲۷۹۲۲
آ ـ ۲۲۵۶۰

تدریس زبان انگلیسی درشمیرانات تلفن ۲۸۷۱۳۵
آ ـ ۲۲۹۴۳

دبیران ورزیده خانم
آماده تدریس کلیه دروس ابتدائی و راهنمائی به فرزند شما و خانمها ۷۶۵۲۴۰
آ ـ ۲۲۸۹۰

تدریس انگلیسی ۲۹۱۶۳۰ و ۲۹۰۱۹۷
آ ـ ۲۲۹۱۲

زبان جهانی اسپرانتو رادر خانه با مکاتبه‌بیاموزیدتهران صندوق پستی ۴۷۹
آ ـ ۲۲۹۴۷

تدریس خصوصی انگلیسی
توسط لیسانس از آمریکا ۲۲۵۳۳۸
آ ـ ۲۲۸۰۹

تدریس‌خصوصی‌زبان در سطوح ابتدائی تلفن ۲۷۷۰۶۴
آ ـ ۶۰۵

ریاضیات ۷۰۲۸۸۶
آ ـ ۲۱۵۹۰

ریاضیات دبیرمجرب ۹۲۸۲۴۷
آ ـ ۲۰۲۶۸

موسسه‌آموزشی‌نیکان
با تضمین قبولی ۸۴۶۶۵۳

دبستان راهنمایی دبیرستان تضمینی ۹۲۵۴۲۱

تدریس زبان انگلیسی‌توسط خانم تحصیل کرده انگلیس ۳۱۵۴۸۱
آ ـ ۲۲۳۵۸

دبیران خانم و آقا
ابتدائی راهنمائی نظری هنرستان با تضمین قبولی تلفن ۸۹۸۴۸۳

تدریس خصوصی کلیه دروس دبستان هنرستان‌و زبان آلمانی ساعتی ۵۰۰ ریال توسط فارغ‌التحصیل از آلمان غربی ۳۰۵۵۰۴ داخلی ۲۶۶ قازاریان
آ ـ ۲۱۵۳۹

۸۸ هنرکده صوت

کانون هنری رودکی
تقاطع ولیعصر و مطهری ۶۲۹۷۰۲

کانون هنری فروغی کرمانی
ساده‌ترین روش اموزش آلات صوتی در کوتاهترین مدت زیر نظر استادان تلفن ۶۶۴۷۹۳

انجمن فرهنگی وهنری نینوا
۸۹۴۹۱۰ ـ ۸۹۴۹۰۰

آموزشگاه هوشمند
درکلیه رشته های صوتی هنرجو میپذیرد تلفن ـ ۳۹۲۹۷۳

کارگاه هنر
مرکز اموزش اصول‌هنر ها ۶۵۰۸۲۰ امیرآباد

تدریس خصوصی هنرها توسط فارغ‌التحصیلان ۲۳۲۴۲۲
آ ـ ۲۲۷۶۸

ترجمه مدارک

تایپ ترجمه بامداد
تجریش اول ولی‌عصر ۲۷۱۶۸۵
آ ـ ۲۲۳۰۷

۹۳ آگهی‌های گوناگون

تعدادی میز آزمایشگاه شیمی آماده خریداریم فروشندگان میتوانند همه روزه از ساعت ۴تا۶ بعد ازظهر باتلفن ۹۵۸۷۰۷ تماس بگیرند

کلیه کارهای تبلیغاتی طراحی خطاطی‌حروف فلزی برنجی استیل ونئون‌پلاستیک‌پذیرفته میشود تلفن ۷۵۶۸۱۵ و ۷۶۳۱۳۶

شرکت بازرگانی پخش کالای پروانه‌وار مسئولیت محدود
برای پخش مواد غذائی و بهداشتی و متفرقه از شهرستانها نمایندگی می پذیریم خیابان دکتر فاطمی روبروی فروشگاه صنعت نفت طبقه دوم بالای بانک ملی.
۶۵۹۸۵۰

بسمه تعالی

آگهی استخدام

سازمان توسعه راههای ایران در پروژه کمربندی آزادراه بندرعباس افرادی را به شرح‌زیر دعوت به کار مینماید.
۱ـ نقشه‌بردار با سابقه ۲ نفر
۲ـ مسئول عملیات خاکی (مهندس یا تکنیسین) با سابقه ۲ نفر
۳ـ مهندس ابنیه فنی وپل‌سازی با سابقه ۲نفر
متقاضیان حداکثر تا پایان اردیبهشت ماه به امور اداری سازمان واقع در خیابان استاد مطهری نبش‌میرزای شیرازی پلاک ۲۹۱ر۱ مراجعه نمایند
آ ـ ۲۳۹۹۴

آگهی استخدام

مهندسین مشاور دولتی جهت نظارت پروژه‌های راهسازی در مناطق غرب کشور تعدادی مهندس راه‌و ساختمان و نقشه‌بردار مومن به انقلاب اسلامی رابه صورت خرید خدمت با حقوق مکفی دعوت بهمکاری می‌نماید جهت کسب اطلاعات بیشتر باتلفن ۶۳۰۰۳۰ برادر مهندس فرنادی تماس حاصل فرمائید.
آ ـ ۱۱۵۹۰

قطعات یدکی گیربکس و دیفرانسیل

شرکت یوروریکامبی ایتالیائی تولید کننده قطعات گیربکس و دیفرانسیل کامیون اتوبوس ، مینی‌بوس ، مرسدس بنز و کامیونهای ولوو و فیات‌از روز۱۷ر۲ر۶۲ دراتاق ۳۳۱ هتل کنتیننتال‌از ساعت ۴ بعد ازظهر آماده مذاکره می‌باشد تلفن هتل کنتیننتال ۹ـ۶۵۵۰۲۱
آ ـ ۲۳۰۱۳

بسمه تعالی

آگهی استخدام

کارخانجات وگروه تولیدی تهران و سازمان صنعتی پشم‌باف افرادواجد شرایط زیر راکه معتقد به مبانی اسلام و جمهوری اسلامی ایران باشند دعوت بهمکاری مینماید.
۱ـ رئیس حسابداری مالی : لیسانس حسابداری باسابقه مفید در تهیه و تنظیم‌صورتهای مالی و اظهار نامه مالیاتی و توانایی و استعداد در بهبود روشها و ایجاد سیستم.
۲ـ رئیس حسابداری صنعتی : لیسانس حسابداری باسابقه مفید در طرح و اجرای سیستم حسابداری صنعتی
۳ـ متصدی بودجه واستاندارد: لیسانس حسابداری با سابقه کار در تهیه بودجه و گزارشات مالی
۴ـ حسابرس داخلی : لیسانس حسابداری با سابقه کار مفید در موسسات تولیدی
۵ـ مدیر امور اداری : حداقل لیسانس مدیریت امور اداری باسابقه کار مفید در موسسات تولیدی بزرگ
۶ـ متصدی طبقه بندی مشاغل و سازمان دهی : لیسانس مدیریت امور اداری با سابقه کار مفید در سازمان دهی وطبقه بندی واحد های کارگری
۷ـ مدیر تولید حداقل مهندس شیمی با سابقه کار مفید
واجدین شرایط میتوانند با در دست داشتن مدارک استخدامی از تاریخ انتشار آگهی تا ۲۵ اردیبهشت ماه جاری از ساعت ۱۰ تا ۱۵ روزهای کار بکارگزینی کارخانجات واقع در کیلومتر ۱۳جاده کرج جنب ایران ناسیونال (از اتوبان خروجی ایران ناسیونال) مراجعه فرمایند.
آ ـ ۲۲۹۵۱ کارخانجات تولیدی تهران

بسمه‌تعالی

سازمان توسعه راه‌های ایران شرکت‌های راه‌سازرا دعوت به همکاری می نماید

سازمان توسعه راههای ایران جهت تسریع در اجرای قسمتی از پیمانهای مورد تعهد خود در نقاط مختلف کشور . شرکت های پیمانکار راه‌سازی را که دارای ماشین آلات راه سازی‌و کادر ورزیده میباشند دعوت به همکاری مینماید .شرکتهای‌واجد شرایط میتوانند اعلام همکاری خود راحداکثرتا تاریخ۳۰ر۲ر۶۲ به‌دفتر فنی سازمان واقع در خیابان‌استاد مطهری‌نبش‌میرزای شیرازی پلاک ۲۹۱ر۱ تحویل نمایند تاترتیب دعوت آنها داده شود
آ ـ ۲۲۴۴۴
۲۲۴۷۹

قابل توجه کلیه‌واردکنندگان کالا

بدینوسیله به اطلاع‌میرساند دفترشرکت‌کشتیرانی‌وحمل‌ونقل بین‌المللی دوکمان (داکمن‌سابق) در تهران ازتاریخ یکشنبه۱۱ر۲ر۶۲به‌آدرس‌زیرمنتقل گردیده است تهران خیابان‌دکتر بهشتی (عباس آباد سابق)نبش میرعماد ـ پلاک ۲۹۴ ساختمان دفتر ماشین طبقه چهارم تلفن ۸۴۸۰۶۷ ـ ۸۴۳۶۶۲
تلکس ۲۲۲۷۵۵ DOKM IR

شعبه‌شرکت
تبریز خیابان دکتر شریعتی پلاک ۱۱۰ طبقه‌دوم‌تلفن ۵۳۱۸۱

بسمه تعالی

مناقصه

شرکت حمل و نقل بین المللی جمهوری اسلامی ایران درنظردارد ساخت و نصب و رنگ آمیزی ۵۰دستگاه تانکر مخصوص حمل‌قیررا ازطریق‌مناقصه انجام دهد .
داوطلبین انجام‌کار فوق‌میتوانند حداکثرتاپایان وقت اداری روز شنبه و یکشنبه‌و دوشنبه از ساعت ۷الی ۵ر۳ جهت‌دریافت‌فرم مناقصه وکسب اطلاعات بیشتربه آدرس جاده مخصوص کرج کیلومتر ۹مقابل‌پمپ بنزین خیابان‌بلال‌حبشی(دفاع سابق) شرکت حمل ونقل‌جمهوری‌اسلامی‌ایران و یابه خیابان استاد مطهری‌جنب سهروردی ساختمان‌کلف اجنسی‌پلاک۱۱۰ طبقه دوم مراجعه نمایند
آ ـ ۲۳۰۳۲

جواز تفنگ یک لول تەپرساچمەزنی بشماره ۲۰۳۰۶۸ اینجانب منصور زینتی‌زاده مفقوده گردیده از درجه اعتبار ساقط است .

آژیرخطرودزدگیرالکترونیکی نت
آلارم‌دزدگیر،جهت محافظت خانه‌ها، آپارتمانها،جواهر فروشی‌ها،محل کارومراکزمالی
مرکزفروش‌ونصب شرکت‌ایران‌سامید تلفن ۸۵۷۸۵۶، ۸۴۱۰۸۲

قابل توجه پزشکان

چند دستگاه آپارتمان دواطاقه و سه‌اطاقه بسیار لوکس جهت مطب پزشک و آزمایشگاه اجاره داده میشود متخصص اطفال اولویت دارد
تلفن ۶۸۳۴۹۶ ـ ۶۸۸۰۰۷

بسمه تعالی

شرکت پارس خودرو

وابسته به سازمان گسترش و نوسازی صنایع ایران

بمنظور تکمیل کادر فنی خود نیاز به پرسنل متخصص مشروحه زیر دارد.
واجدین شرایط همه روزه غیر روز های پنجشنبه و روز های تعطیل در ساعات اداری به اداره کارگزینی شرکت واقع در کیلومتر ۷ جاده مخصوص کرج مراجعه نمایند.
داوطلبین بایستی معتقد به مبانی جمهوری اسلامی ایران و حائز تمام شرایط استخدام‌باشند.
۱ـ طراح قالب درجه‌یك
۲ـ تراشکار(فرزکار)درجه‌یك
۳ـ قالبساز درجه‌یك

بسمه تعالی

آگهی مناقصه

بیمارستان اختر نظافت و سرویس‌های مختلف خدماتی خود را بمدت یکسال بمناقصه میگذارد . شرکت‌کنندگان میتوانند جهت اخذ شرایط عمومی مناقصه لغایت وقت اداری ۱۹ر۲ر۶۲ بەدبیرخانه بیمارستان‌واقع در پل‌رومی خیابان بوستان کوچه آذر مراجعه نمایند.

آگهی مزایده

اونیورسال شرکت
(سهامی عام)
قطعات اجاقگاز ناقص خود را یکجا از طریق‌مزایده‌بفروش میرساند علاقمندان‌جهت بازدید و دریافت شرایط مزایده از تاریخ ۱۷الی ۲۱ اردیبهشت‌ماه‌بشرکت‌اونیورسال واقع در نارمك امور تدارکات مراجعه‌نمایند.

بسمه‌تعالی

آگهی مزایده

شرکت نفت پارس درنظر دارد ضایعات ودمقیچی حاصل از تولید بشکه و چلیک خود را به شرح ذیل از طریق مزایده واگذار و به فروش برساند.
۱ـ آهن سه‌گوش به‌ضخامت تقریبی یکمیلیمتر در حدود ۹۰ تن .
۲ـ آهن لفاف بند ل با مشخصات مختلف در حدود ۱۲ تن .
۳ـ ضایعات ورق چلیک به ضخامت در حدود ۵دهم میلیمتر در حدود ۱۰ تن.
۴ـ کناره لفاف بند ل با مشخصات مختلف در حدود ۲ تن .
۵ـ تسمه ورق بشکه به ضخامت حدود یک میلیمتر در حدود ۲تن .
طالبین و علاقمندان می‌توانند جهت بازدید و اخذ برگ شرایط همه‌روزه در ساعت ۹ الی ۱۲ به پالایشگاه نفت‌پارس واقع در کیلومتر ۲۷جاده کرج مراجعه نمایند. مزایده راس ساعت ۱ بعداز ظهر روز یکشنبه ۲۵ر۲ر۶۲ در محل پایشگاه انجام و شرکت در رد یک ویا کلیه پیشنهادات بدون ذکر دلیل مختار است .

بسمه تعالی

آگهی دعوت مجمع عمومی عادی سالیانه

از سهامداران شرکت پرس موتور (سهامی‌خاص)دعوت‌میشودکه درروزسه‌شنبه ۳ر۳ر۶۲ ساعت ۶ بعد از ظهر در محل شرکت واقع در خیابان سعدی جنوبی‌کوچه بانك تجارت خارجی پلاك ۵۹۰ حضوربهم رسانند.

دستور جلسه :
۱ـ استماع گزارش هیئت مدیره و بازرسان
۲ـ تصویب ترازنامه، حساب سودوزیان و عملکرد سال ۱۳۶۱ و تصمیم لازم نسبت به خط مشی آتی شرکت
۳ـ انتخاب‌هیئت‌مدیره
۴ـ انتخاب بازرسان و تعیین حق‌الزحمه‌آنها
۵ـ تعیین روزنامه‌ای که آگهی‌های شرکت باید در آن منتشر شود
۶ـ موضوعات دیگری که طبق‌مقررات‌لازم به اخذ تصمیم باشد.
غلامرضا حدادی ـ مدیرعامل شرکت

ماکارونی هور
از شهرستانها نماینده می‌پذیرد ۷۸۷۰۹۲ شبها ۷۹۴۰۴۵
آ ـ ۲۲۹۶۵

بسمه تعالی

آگهی مزایده

شرکت سهامی عام مارگارین وابسته به سازمان صنایع ملی‌ایران‌ضایعات‌کارخانجات شرکت را که عبارت است از مقداری حلب ورق سالم به ضخامت‌های ۲۱ر۰الی۳۶ر۰، قطعات و حلب‌های ساخته شده مستعمل یا زنك‌زده ، قسمت قوطی سازی ،کناره‌حلب، کیسه‌های فرسوده کنفی ، بشکه‌های خالی پلاستیکی و غیره را از طریق‌مزایده‌به‌فروش می‌رساند.
متقاضیان می‌توانند درساعات‌اداری‌جهت بازدید و ارائه‌پیشنهاد تاتاریخ۲۷ر۲ر۱۳۶۲ به امور اداری کارخانجات شرکت به شماره تلفنهای ۳۱ـ۵۹۰۴۳۰ واقع در کیلومتر ۳ جاده ورامین مراجعه نمایند.

اطلاعیه

شرکتی احتیاج به حدود ۱۰ تن پنبه بصورت فیتله به عرض ۲ سانتی‌متر دارد ۸ صبح تا ۴ بعد از ظهر تلفن ۶۷۵۲۸۰
آ ـ ۲۲۹۲۱

بسمه‌تعالی

اطلاعیه

باتوجه به مفقود شدن مهر کارخانجات تولیدی لوله و پروفیل آلومینیوم فتحی و پسران با کادر مستطیل بدین وسیله به اطلاع عموم می‌رساند ازتاریخ ۲۸ر۱ر۶۲ مهر مذکور از درجه اعتبار ساقط و مهر جدید با کادر دایره دارای اعتبار خواهد بود.
مدیرعامل منوچهر فتحی
آ ـ ۲۲۸۸۲

دعوت جلسه مجمع عمومی فوق‌العاده

جلسه مجمع عمومی فوق‌العاده شرکت سهامی‌خاص باغ‌گلستان روز پنجشنبه تاریخ ۶ر۳ر۱۳۶۲ ساعت۱۰صبح در خیابان فلسطین شمالی کوچه ۶ شماره ۲۰ طبقه اول بمنظور رسیدگی به وضع شرکت و تعیین هیئت مدیره‌و مدیر عامل و بازرسان جدید و ازدیاد سرمایه تشکیل‌می‌شود از کلیه سهام داران دعوت می‌گردد که در محل‌فوق حضور بهم رسانند
آ ـ ۶۷۸

انبارفروشی

به قطعات ۵۰۰ و ۱۰۰۰ متری درکیلومتر ۹ جاده قدیم کرج تلفن ۹۲۱۴۷۵

آگهی استخدام

یک شرکت معتبر کفش‌سازی واقع در شهرصنعتی البرز (قزوین) جهت کادر سرپرستی قسمتهای ذیل نیاز به افراد مومن و متخصص و باتجربه کافی در صنعت کفش دارد .
۱ـ سرپرست دینام‌کار مدل یکنفر.
۲ـ سرپرست پستائی‌سازی (رویه‌سازی) یک نفر.
۳ـ سرپرست زیره و کفسازی زنانه و مردانه یکنفر
۴ـ سرپرست قسمت کار تمام کردن یکنفر
۵ـ سرپرست قسمت کارکشی یکنفر
۶ـ مدلیست و طراح‌یکنفر
متقاضیان میتوانند مدارکی که دال برتجربه کاری آنهااست با یک قطعه عکس و شرح سوابق‌خودبصندوق پستی (تهران ۱۶۱۳ـ۱۱) ارسال تا پس از بررسی‌مدارک آنها از طریق مکاتبه یا تلفن جهت انجام مصاحبه‌دعوت بعمل آید .

قابل توجه

هرنوع کاربسته‌بندی کارمزدی پذیرفته میشود تلفن ۹۷۲۴۲۷

آگهی تغییر نام

به اطلاع‌میرسد شرکت کشتیرانی
گلف ناویگشن
به شرکت کشتیرانی
گیل‌سا
تغییر نام یافته است.
تلفن ۶۶۵۵۲۴ تلکس ۲۱۲۱۶۴ RSUL
تلفن بوشهر ۵۴۱۷ و ۶۵۴۷ تلکس ۳۳۲۲۸۱ JLNI

آگهی فروش

کارخانه چوب‌بری وموزائیك سازی ، با ماشین آلات و تاسیسات کارخانه فوق واقع دریك کیلومتری‌خیابان اصلی شهرستان لاهیجان بمساحت ۱۷۰۰۰ متر مربع دارای برق آب تلفن بفروش میرسدعلاقمندان‌می‌توانند از ساعت ۳ بعد از ظهر الی ۸ بعداز ظهر با تلفن شماره ۹۴۴۵۰۹ تماس حاصل نمایند ضمنا جهت تاسیس کارخانجات تولیدی آماده همکاری میباشم .

بسمه تعالی

شرکت سهامی کشت وصنعت کارون

آگهی مناقصه شماره ۰۰۵ـ۶۲ـ۱

شرکت سهامی کشت و صنعت کارون دپو ـ بارگیری وحمل ۰۰۰ر۶۲ متر مکعب شن مخلوط را از طریق مناقصه واگذار مینماید.
داوطلبین شرکت در مناقصه میتوانند ضمن پرداخت‌مبلغ۰۰۰ر۱ ریال(یکهزار) بحساب جاری شماره ۳۹۲۰۰۴۶ بانک تجارت شعبه میرعماد واقع در خیابان استاد مطهری ـ خیابان میرعماد و باارائه فیش بانکی همه روزه‌ازتاریخ انتشار آگهی تا تاریخ ۱۰ر۳ر۱۳۶۲ ازساعت ۸صبح الی ۳ بعداز ظهر به اداره حسابداری شرکت واقع در خیابان استادمطهری ـ خیابان میرعماد شماره ۲تهران مراجعه و برگ شرایط را دریافت‌دارند.
پیشنهادات‌بایدحداکثرتاساعت۹صبح‌روزسه‌شنبه۱۰ر۳ر۱۳۶۲ درازاء رسیدتسلیم امور اداری تهران شرکت سهامی کشت و صنعت کارون گردد و یاطوری‌باپست‌سفارشی ارسال‌شودکه‌تاوقت‌تعیین شده‌بامور‌اداری‌شرکت‌واصل گردد.
کلیه پیشنهادات رسیده در ساعت ۱۰ صبح همانروز درمحل کتابخانه شرکت واقع در طبقه دوم بازوقرائت خواهد شد. حضور پیشنهاد دهندگان در جلسه آزاد است . شرکت سهامی کشت و صنعت کارون درردکلیه ویاقبول هریک از پیشنهادات مختار میباشد.
شرکت سهامی کشت و صنعت کارون
آ ـ ۲۳۰۳۸

بسمه تعالی

شرکت سهامی کشت وصنعت کارون

آگهی مناقصه شماره ۰۰۶ـ۶۲ـ۱

شرکت سهامی کشت و صنعت کارون تعدادیکمیلیون‌وسیصدوپنجاه‌هزار عدد تنوشه‌سفالی مورد نیاز خود را از طریق مناقصه خریداری مینماید.
داوطلبین شرکت در مناقصه میتوانند ضمن پرداخت‌مبلغ۰۰۰ر۱ ریال(یکهزار) بحساب جاری شماره ۳۹۲۰۰۴۶ بانک تجارت شعبه میرعماد واقع در خیابان استاد مطهری ـ خیابان میرعماد و باارائه فیش بانکی همه‌روزه‌ازتاریخ انتشارآگهی تاتاریخ یکشنبه۸ر۳ر۱۳۶۲ ازساعت ۸صبح الی ۳ بعداز ظهر به اداره حسابداری شرکت واقع در خیابان استادمطهری ـ خیابان میرعماد شماره ۲تهران مراجعه و برگ شرایط را دریافت‌دارند.
پیشنهادات‌بایدحداکثرتاساعت۹صبح‌روزیکشنبه۸ر۳ر۱۳۶۲ درازاء رسیدتسلیم امور اداری تهران شرکت سهامی کشت و صنعت کارون گردد و یاطوری‌باپست‌سفارشی ارسال‌شودکه‌تاوقت‌تعیین شده‌بامور‌اداری‌شرکت‌واصل گردد.
کلیه پیشنهادات رسیده در ساعت ۱۰ صبح همانروز درمحل کتابخانه شرکت واقع در طبقه دوم بازوقرائت خواهد شد. حضور پیشنهاد دهندگان در جلسه آزاد است . شرکت سهامی کشت و صنعت کارون درردکلیه ویاقبول هریک‌از پیشنهادات مختار میباشد
شرکت سهامی کشت و صنعت کارون

آگهی مناقصه

دانشگاه مازندران در نظر دارد تهیه و نصب کفپوش ساختمان انستیتو شیمی خود را بشرح زیر :
۱ـ کفپوش ضد اسید حدود ۱۰۰۰ متر مربع
۲ـ کفپوش معمولی حدود ۱۵۰۰ مترمربع
به مناقصه بگذارد .
علاقمندان به شرکت در این مناقصه میتوانند جهت بازدید از محل و دریافت اطلاعات فنی به سازمان مرکزی دانشگاه مازندران واقع در بابلسر قسمت امور اداری مراجعه و پیشنهادات خود را تا تاریخ ۶۲٫۲٫۲۷ در پاکت لاک و مهر شده تسلیم و رسید دریافت دارند .
پیشنهادات و اصله راس‌ساعت ۱۱ صبح روز ۶۲٫۳٫۳ باز و برنده مناقصه در همان جلسه اعلام میگردد .
بامید پیروزی نهائی رزمندگان اسلام
دانشگاه مازندران
آ ـ ۲۱۶۳

بسمه تعالی

جمهوری اسلامی ایران
وزارت نفت
آگهی دعوت شرکت‌های پیمانکاری به مناقصه

شرکت ملی نفت ایران ـ طرح گازطبیعی کنگان درنظردارداجرای پروژه‌ای بامشخصات اصلی زیر رابه مناقصه بگذارد.
کل‌مبلغ برآوردکار: حدود دویست وپنجاه میلیون ریال.
موضوع و شرح‌خیلی‌مختصراز نوع‌عملیات، خط انتقال نیروی ۶۶ کیلوولتی (دومداره) به طول تقریبی ۱۹ کیلو متر، خطوط انتقال نیروی ۳۳ کیلو ولتی مجموعا ۲۱ کیلو متر احداث ایستگاه ترانسفورماتور ۱۰۰کیلوولت آمپرووولتاژ ۳۳ کیلوولت به ۳۸۰ ولت‌خطانتقال نیروی ۱۱ کیلوولتی بطول ۱۰ کیلومتر،خطوط انتقال نیروی ۳٫۳ کیلوولتی مجموعا بطول تقریبی ۱۴ کیلومتر ، ایستگاه‌ترانسفورماتور کاهنده بظرفیت ۳ مگاولت آمپر وولتاژ اولیه ۶۶ کیلوولت مجهز به کلید قطع کننده اصلی‌و فیوزها وسایرمتعلقات، ایستگاه‌ترانسفورماتور کاهنده ۶۶ به ۱۱کیلوولت این ایستگاه شامل دو عدد ترانسفورماتور هریك به ظرفیت ۱۵ مگاولت آمپر و دو عدد کلید قطع کننده ۶۶کیلوولتی و یك ترانسفورماتور ۱۵۰ کیلوولت آمپر برای مصرف داخلی و ضمنااین ایستگاه مجهز به کلیدهای ۱۱ کیلوولتی نیز خواهد بود.
محل انجام‌کار: منطقه جم وریز واقع در استان بوشهر.
از کلیه شرکت‌های پیمانکاری داوطلب مناقصه فوق که حائز شرایط آئین‌نامه تشخیص صلاحیت شرکتهای پیمانکاری ساختمانی، تاسیساتی وتجهیزاتی مصوب‌جلسه مورخ۳۰٫۲٫۶۰هیئت‌وزیران درگروه ۵رتبه ۳و۴و۵رشته سیویل باشند، تقاضا میشود حداکثر ظرف مدت ۷روز اداری از تاریخ نشر این آگهی برای دریافت فرمی که طی آن سئوالاتی در مورد وضع و مشخصات شرکت داوطلب مناقصه وشرکا و سهامداران آن مطرح است به وزارت راه و ترابری خیابان سپیهبد قرنی طبقه‌پنجم اداره کل نظارت فنی مراجعه نمایند . فرم مذکور باید حداکثر ظرف مدت ۷ روز اداری تکمیل و عودت داده شود.
ارسال فرم تکمیل شده و مدارك آن هیچ تعهدی را برای دعوت شرکتهای متقاضی‌به مناقصه برای‌وزارت راه و ترابری ایجاد نمیکند.
وزارت راه و ترابری
آ ـ ۱۱۷۰۳

بسمه تعالی
«هرقدمی که برای ساختن کشوربرمیداریم، باید چند قدمی نیز برای پیروزی بر نفس خود برداریم»
امام خمینی

آگهی دعوت شرکتهای پیمانکاری به مناقصه

وزارت راه و ترابری در نظر دارد پروژه‌ای با مشخصات اصلی زیررا به‌مناقصه بگذارد :
۱ـ کل برآورد کار براساس قیمتهای سال ۶۱ با مدت اجرای ۲۴ ماه بعلاوه ۱۰٪ ضریب منطقه و۷٪ ضریب انطباق معادل ۷۷۶٫۸۲۰ر۷۰۴ ریال
۲ـ نوع عملیات عبارت است از بهسازی راه‌کبوتر آهنك ـ شیرین‌سو ـ اقبلاغ بطول ۳۹۰ + ۴۴ کیلومتر مشتمل برتعریض تا حد ۹ مترو آسفالت گرم بعرض ۷ متر
۳ـ محل انجام کار و موقعیت جغرافیائی استان همدان
از شرکتهای پیمانکاری داوطلب مناقصه فوق که حائز شرایط آئین‌نامه تشخیص صلاحیت شرکتهای پیمانکاری ساختمانی، تاسیساتی وتجهیزاتی مصوب‌جلسه مورخ۳۰٫۲٫۶۰هیئت‌وزیران درگروه ۵رتبه ۳و۴و۵رشته سیویل باشند، تقاضا میشود حداکثر ظرف مدت ۷روز اداری از تاریخ نشر این آگهی برای دریافت فرمی که طی آن سئوالاتی در مورد وضع و مشخصات شرکت داوطلب مناقصه وشرکا و سهامداران آن مطرح است به وزارت راه و ترابری خیابان سپیهبد قرنی طبقه‌پنجم اداره کل نظارت فنی مراجعه نمایند . فرم مذکور باید حداکثر ظرف مدت ۷ روز اداری تکمیل و عودت داده شود.
ارسال فرم تکمیل شده و مدارك آن هیچ تعهدی را برای دعوت شرکتهای متقاضی‌به مناقصه برای‌وزارت راه و ترابری ایجاد نمیکند.
وزارت راه و ترابری
آ ـ ۱۱۷۱۵

بسمه‌تعالی

آگهی تملك اراضی شهری

اداره کل‌زمین شهری استان تهران در اجرای قانون اراضی شهری وباتوجه بماده ۴۴ آئین‌نامه اجرائی قانون مذکور قصد تملک اراضی بلاکهای ثبتی زیر را دارد :
۱ـ شماره پلاکهای ۱ و ۵ و ۱۱ فرعی از ۳۵۴۲اصلی واقع در بخش ۱۱ تهران بمساحت ۳۹۰۱۱ مترمربع
۲ـ شماره پلاک ۱۱ فرعی از ۶۷۲۰ اصلی واقع در بخش ۲ تهران بمساحت ۱۱۵۵۷٫۵مترمربع
۳ـ شماره پلاک ۷۴ فرعی از ۱۸۶۳ اصلی واقع در بخش ۱۰ تهران بمساحت ۲۷۴۰۸ مترمربع
۴ـ شماره پلاک باقیمانده از ۱۶ فرعی از ۱۷اصلی واقع در بخش ۱۲ تهران بمساحت ۲۱۷۰۰ مترمربع
۵ـ شماره پلاک ۶ فرعی از ۳۴۶۷ اصلی واقع در بخش ۱۱ تهران ، شامل ۲۴ قطعه تفکیکی دائر و ۱ قطعه بایر بمساحت ۱۰۱۹۴ مترمربع
۶ـ شماره پلاک باقیمانده پلاک ۴۴۶۴ اصلی واقع در بخش ۷ تهران بمساحت ۲۳۶۲۶٫۵ مترمربع
۷ـ شماره پلاک ۱۳۸۳ فرعی از ۷۰ اصلی واقع در بخش ۱۱ تهران بمساحت ۷۸۰ مترمربع
بدینوسیله باطلاع کلیه مالکین و صاحبان سایر حقوق قانونی مربوط بپلاکهای مذکور میرساند که ظرف ۱۵ روز پس از انتشار آخرین آگهی باهمراه داشتن کلیه مدارک جهت واگذاری زمین خود به‌اداره کل زمین شهری استان تهران واقع در خیابان استاد نجات‌اللهی جنب بیمارستان شوروی مراجعه نمایند این آگهی در دو نوبت بفاصله ده روز انتشار مییابد ، بدیهی است پس از انقضای مهلت مقرر وعدم مراجعه براساس تبصره ۲ذیل ماده ۹قانون اراضی شهری اقدام مقتضی بعمل خواهد آمد درضمن پلاکهای فوق ازطرف کمیسیون موضوع‌ماده ۱۲ قانون اراضی شهری باید اعلام گردیده درصورت داشتن اعتراض بهنظریه کمیسیون میتوانند از مهلت مندرج در ماده ۱۲ قانون اراضی شهری برای اعتراض استفاده نمایند.
۲۹۳۹ رم‌الف
اداره‌کل زمین شهری استان تهران
آ ـ ۱۱۷۰۲

بسمه‌تعالی

اطلاعیه وزارت‌فرهنك‌وآموزش‌عالی در باره تاریخ و محل و نحوه توزیع دفترچه راهنمای امتحان گزینش دانشجو برای دانشگاهها و موسسات‌آموزش‌عالی کشور در سال تحصیلی ۶۳ ـ ۱۳۶۲

وزارت فرهنك وآموزش عالی بدینوسیله باطلاع کلیه داوطلبان شرکت‌در امتحان گزینش دانشجوبرای دانشگاهها وموسسات آموزش عالی در سال تحصیلی ۶۳ـ۱۳۶۲ میرساند که دفترچه راهنمای امتحان گزینش دانشجو حاوی کلیه ضوابط وشرایط عمومی واختصاصی شرکت‌درامتحان نحوه پذیرش دانشجو دررشته های مختلف‌تحصیلی،چگونگی انتخاب گروههای آزمایشی وشرایط‌اختصاصی‌گروههای آموزشی بهمراه تقاضانامه وپاکت‌ثبت‌نام از روزپنجشنبه مورخ ۱٫۲٫۱۳۶۲ لغایت روز سه‌شنبه مورخ ۲۰٫۲٫۱۳۶۲ توسط شعب بانك ملی ایران در سراسر کشور توزیع خواهد شد.
داوطلبان می‌توانند با مراجعه به شعب مربوط و پس از تکمیل فیش سه نسخه‌ای و پرداخت مبلغ یکهزار ریال (۱۰۰۰ ریال) به حساب جاری شماره ۷۴۸ خزانه نزدبانک مرکزی ایران ، یک جلد دفترچه‌راهنمای‌امتحان‌گزینش و یک برگ تقاضا نامه و پاکت ثبتنام دریافت دارند و پس‌از تکمیل تقاضانامه ثبت نام و مندرجات روی پاکت‌ثبت‌نام بهمراه مدارک لازم از تاریخ ۱٫۲٫۱۳۶۲ لغایت ۲۰٫۲٫۱۳۶۲ از طریق پست سفارشی به نشانی صندوق پستی۵۴۸ر۵ داره کل گزینش دانشجو ارسال نمایند .

شرایط شرکت داوطلبان در امتحان گزینش

الف ـ دارندگان گواهینامه (دیپلم) دوره کامل متوسطه نظامهای آموزشی قدیم و جدید و دانش آموزان سال آخر دوره متوسطه و متفرقه میتوانند درامتحان گزینش سال ۱۳۶۲ ثبتنام نمایند .
تبصره : معاودین عراقی و کسانیکه تابعیت کشورهای خارجی را دارند ، چنانچه دیپلم دبیرستانی خود را از یکی از دبیرستانها و یا هنرستانهای ایرانی که مورد تاییدوزارت آموزش و پرورش باشد اخذ کرده باشند ، می توانند در امتحان گزینش شرکت نمایند بدیهی است که در صورت پذیرفته شدن پس از تائید مراجع ذیصلاح جمهوری اسلامی خواهند توانست دردانشگاهاوموسسات آموزش عالی ثبتنام وادامه تحصیل دهند :
ب ـ دانشجویان فعلی و اخراجی دانشگاهها و موسسات آموزش عالی کشور حق‌ثبتنام و شرکت در امتحان گزینش را نخواهند داشت .
ج ـ فارغ‌التحصیلان دانشگاهها و موسسات‌آموزش‌عالی داخل و خارج از کشور در امتحان گزینش حق شرکت ندارند .
د ـ داوطلبان میتوانند جهت اخذ اطلاعات بیشتر و یارشته‌های تحصیلی و میزان علاقمندی بهادامه تحصیل در هر یک از رشته‌های تحصیلی آموزش عالی تنها در یکی‌از شش گروه آزمایشی (مطابق جدول شماره ۱ دفترچه راهنما) شرکت نمایند
ه ـ حداکثر سن برای شرکت کنندگان در امتحانات ورودی لغایت ۲۹٫۱۲٫۱۳۶۱ ، ۲۳ سال (متولدین اول فروردین‌ماه ۱۳۳۹ به بعد) خواهد بود (کسانیکه خدمت‌وظیفه را انجام داده‌اند ، مدت خدمت به‌این حد نصاب اضافه میشود) .
تبصره : حداکثر سن برای داوطلبانیکه در امتحانات گزینش دانشجو گروههای آموزشی پزشکی ، فنی و مهندسی ، کشاورزی‌و الهیات‌و معارف اسلامی که در سال ۱۳۶۱ برگزار گردید شرکت ننموده‌اند ، لغایت ۳۱٫۶٫۱۳۶۱ ۲۸ سال تمام می‌باشد (متولدین اول‌مهر ۱۳۳۳ به بعد) .
و ـ داوطلبان مرد باید از لحاظ خدمت وظیفه عمومی مانعی‌نداشته‌باشند.
تبصره : براساس مقررات هفته جاری اداره وظیفه عمومی متولدین سال ۱۳۴۳ همانند متولدین سال۱۳۴۴جهت شرکت در امتحان گزینش سال ۱۳۶۲ نیاز باخذ دفترچه آماده بخدمت ندارند لذا این دسته از داوطلبان باید جهت تکمیل وضعیت خدمت وظیفه عمومی (ردیف۲۱)درتقاضانامه‌ثبت‌نام قسمت مربوط به متولدین سال ۱۳۴۴ .
۱۰
(متولد سال ۱۳۴۴ می‌باشم [ ]) را علامت بگذارند .
داوطلبان جهت کسب اطلاعات بیشتر می‌توانند با شماره تلفن‌های ۸۹۶۰۰۸۸ ، ۸۹۴۱۲۴ ، ۸۹۱۳۲۱ ، ۸۹۵۲۵۴ ، ۸۹۴۰۷۷ واحد اطلاعات‌امتحان گزینش‌دانشجو برای دانشگاهها و موسسات آموزش عالی در سال‌تحصیلی ۶۳ـ۱۳۶۲ تماس حاصل نمایند
آ ـ ۱۱۷۰۵
الف ۲۵۴۸

بسم‌الله‌الرحمن‌الرحیم

آگهی

کشاورزان‌ومصرف‌کنندگان‌عزیز:

بدینوسیله قیمت سموم دفع آفات نباتی را در سال ۱۳۶۲ باستحضار عموم‌رسانده‌و اضافه می‌نماید که بواسطه اقدامات شرکت سهامی پخش کود شیمیائی وتولیدسم‌کلیه سموم مورد نیاز کشاورزان عزیز به موقع تدارك شده و از طریق سازمانهای‌توزیع‌کننده سموم استانهای مختلف‌کشورتوزیع می‌گردد، علاوه براین دراجرای سیاست شورای‌اقتصاد مبنی برتثبیت قیمت‌ها وهمچنین به منظور حمایت از کشاورزان عزیز قیمت‌های تعیین شده بوسیله شرکت سهامی‌پخش‌کودشیمیائی وتولیدسم‌درسال ۱۳۶۱ مجددا در سال ۱۳۶۲ ثابت مانده و از این جهت تغییری در قیمت‌ها روی نداده است .
مزید بر این موجب امتنان خواهد بود که مصرف‌کنندگان عزیز سموم بمحض مشاهده هرگونه تخلف و عدول از قیمت‌های اعلام‌شده این شرکت را بوسیله تلفن ۹ـ۶۵۵۶۶۷ (اداره فروش سموم) در جریان امر بگذارند

شرکت سهامی پخش کود شیمیائی و تولید سم

ردیف	نوع سم	نوع بسته بندی	قیمت‌مصرف‌کننده	ردیف	نوع سم	نوع‌بسته‌بندی	قیمت‌مصرف‌کننده
۱	آترازین۸۰٪پودر	۵ کیلوئی	۱۶ریال	۱۰۱	سدینوکاپ۴۸٪امولسیون	۲۰ لیتری	۶۵۰ ریال
۲	آترازین ۸۰٪ پودر	۲۰ کیلوئی	۴۷۱ریال	۱۰۲	رانداب۴۱٪	یک لیتری	۱۸۰۹ریال
۳	آتراین ۸۰٪پودر	۲۵ کیلوئی	۳۶۵ ریال	۱۰۳	رانداب ۴۱٪	۵لیتری	۱۸۴۴ریال
۴	اتیون ۴۷٪	یک لیتری	۴۹۷ ریال	۱۰۴	رونستار۱۲٪	نیم‌لیتری	۱۱۳۷ ریال
۵	اتیون ۴۷٪	۳ر۵ لیتری	۴۸۵ ریال	۱۰۵	روغن امولسیون‌شونده	یک لیتری	۱۲۱ریال
۶	اتیون ۴۷٪	۲۵ لیتری	۴۶۲ ریال	۱۰۶	روغن امولسیون شونده	۲۰لیتری	۸۶ ریال
۷	اتیون ۴۷٪	۲۰۰ لیتری	۴۰۵ریال	۱۰۷	روغن امولسیون شونده	۲۰۰لیتری	۸۰ریال
۸	آذینفوس متیل۲۰٪امولسیون	یک لیتری	۴۳۶ریال	۱۰۸	رونیت 6E	۵لیتری	۸۶۷ ریال
۹	آذینفوس متیل۲۰٪	۳ر۵ لیتری	۴۲۵ریال	۱۰۹	رونیت 6E	۲۰ لیتری	۸۲۲ ریال
۱۰	آذینفوس متیل۲۰٪امولسیون	۲۵ لیتری	۴۰۱ریال	۱۱۰	ریدومیل مانب ۵۰٪	یک کیلوئی	۱۰۷۹ ریال
۱۱	آذینفوس‌متیل ۲۰٪امولسیون	۲۰۰ لیتری	۳۹۵ریال	۱۱۱	زولن ۲۵٪ امولسیون وارداتی	یک لیتری	۸۳۷ ریال
۱۲	آذینفوس متیل ۲۰٪پودر (وارداتی)	یک کیلوئی	۳۲۹ ریال	۱۱۲	زولن ۲۵٪ امولسیون وارداتی	۵ لیتری	۸۰۳ ریال
۱۳	آذینفوس‌متیل ۲۰٪پودر (وارداتی)	۵ کیلوئی	۳۱۴ریال	۱۱۳	زولن ۲۵ ٪ امولسیون وارداتی	۲۵ لیتری	۷۷۷ ریال
۱۴	آذینفوس متیل ۲۰٪پودر (وارداتی)	۲۵ کیلوئی	۳۰۸ ریال	۱۱۴	زولن (فوزالن) ۳۵٪ تولیدی	۲۵۰ سی‌سی	۸۲۰ ریال
۱۵	آراریکان	۲۰ لیتری	۸۰۸ ریال	۱۱۵	زولن (فوزالن) ۳۵٪ تولیدی	یک لیتری	۷۶۲ ریال
۱۶	اکاتین ۲۵٪امولسیون	یک لیتری	۷۰۲ریال	۱۱۶	زولن(فوزالن) ۳۵٪ تولیدی	۳ر۵ لیتری	۷۵ ریال
۱۷	اکاتین۲۵٪ امولسیون	۲۵ لیتری	۶۰۴ ریال	۱۱۷	زولن (فوزالن) ۳۵٪ تولیدی	۲۵ لیتری	۷۲۷ ریال
۱۸	اکاتین۲۵٪امولسیون	۵ لیتری	۶۸۷ریال	۱۱۸	زولن (فوزالن) ۳۵٪ تولیدی	۲۰۰ لیتری	۷۲۱ ریال
۱۹	اکامت ۵۰٪مایع	یک لیتری	۱۷۵۵ ریال	۱۱۹	زینب ۸۰ ٪ پودر	یک کیلوئی	۷۳۲ ریال
۲۰	اکامت ۵۰٪مایع	۲۵ لیتری	۱۶۹۵ریال	۱۲۰	زینب ۸۰ ٪پودر	۵ کیلوئی	۲۰۷ ریال
۲۱	اکتیلیک ۵۰٪امولسیون	یک لیتری	۱۰۷۸ ریال	۱۲۱	زینب ۸۰٪ پودر	۲۵ کیلوئی	۱۰۰ ریال
۲۲	الاکلر ۴۸٪(لاسو)	۵ لیتری	۴۰۲ریال	۱۲۲	ساترن ۵۰٪ امولسیون	نیم لیتری	۸۲۷ ریال
۲۳	الاکلر ۴۸٪(لاسو)	۲۰لیتری	۳۸۹ریال	۱۲۳	سافیکس ۲۰٪ امولسیون	۵ لیتری	۷۲۲ ریال
۲۴	آلدرین ۴۰٪امولسیون	۲۰لیتری	۴۹۵ریال	۱۲۴	سافیکس ۲۰٪ امولسیون	۲۵ لیتری	۶۷۷ ریال
۲۵	امایت ۵۷٪امولسیون	یک لیتری	۱۳۰۱ریال	۱۲۵	سافیکس ۲۰ ٪ امولسیون	۲۰۰ لیتری	۶۷۷ ریال
۲۶	امایت ۵۷٪ امولسیون	۲۰لیتری	۱۲۸۰ ریال	۱۲۶	سنکور ۷۰ ٪ پودر	یک کیلوئی	۲۱۶۰ ریال
۲۷	آمبوش ۲۵٪	یکلیتری	۲۲۶۱ریال	۱۲۷	سنکور ۷۰٪پودر	۲۵ کیلوئی	۲۱۰۰ ریال
۲۸	آمبوش ۲۵٪	۲۵ لیتری	۲۱۶۳ ریال	۱۲۸	سورفوتیک ۹۰ ـ N	۲۰۰ لیتری	۷۵۰ ریال
۲۹	آمترین ۸۰٪پودر	۵ کیلوئی	۶۱۲ریال	۱۲۹	سولفور ۹۰ ٪ پودر	یک کیلوئی	۱۷۰ ریال
۳۰	اندوسولفان ۳۵٪امولسیون (تولیدی)	یکلیتری	۴۶۸ریال	۱۳۰	سومیتیون ۵۰٪	۵ کیلوئی	۱۰۰ ریال
۳۱	اندوسولفان ۳۵٪امولسیون (تولیدی)	۲۰لیتری	۴۳۳ریال	۱۳۱	سومیتیون ۵۰٪	یک لیتری	۴۴۸ ریال
۳۲	اندوسولفان۳۵٪ امولسیون(تولیدی)	۲۰۰ لیتری	۴۲۷ریال	۱۳۲	سومیتیون ۵۰٪	۲۵ لیتری	۲۴۳۷ ریال
۳۳	اندوسولفان ۳۵٪(وارداتی)	یکلیتری	۴۸۰ ریال	۱۳۳	سومیسیدن ۲۰٪	یک لیتری	۱۰۳۰ ریال
۳۴	اندوسولفان ۳۵٪(وارداتی)	۲۰ لیتری	۵۵۹ریال	۱۳۴	سونالان	۵ لیتری	۵۲۱ ریال
۳۵	انسودیل ۱۵٪دیلدرین روغنی	۲۵لیتری	۴۰۳ریال	۱۳۵	سیماک	۳ کیلوئی	۳۶۳ ریال
۳۶	اوردرام 6E	یکلیتری	۸۹۰ریال	۱۳۶	سیمتوبان	۲۰۰ کیلوئی	۷۶۶ ریال
۳۷	اونچ (دی‌فنزوکوات)۲۵٪	۵لیتری	۹۰۹ ریال	۱۳۷	فنتوات ۵۰٪امولسیون وارداتی	۲۰ لیتری	۵۲۶ ریال
۳۸	اونچ (دی فنزوکوات)۲۵٪	۲۰لیتری	۸۹۸ ریال	۱۳۸	فنتوات ۵۰٪ امولسیون تولیدی	۱ لیتری	۵۱۴ ریال
۳۹	بازاگران ۴۸٪	۵ لیتری	۱۶۲۵ ریال	۱۳۹	فنتوات ۵۰٪ امولسیون تولیدی	۳ر۵ لیتری	۴۹۱ ریال
۴۰	بازاگران ۴۸٪	۲۰لیتری	۱۵۸۰ ریال	۱۴۰	فنتوات ۵۰٪ امولسیون تولیدی	۲۵ لیتری	۴۸۵ ریال
۴۱	بروماسیل ۸۰٪پودر	۵کیلوئی	۱۳۰۶ریال	۱۴۱	فنتوات ۵۰٪ امولسیون تولیدی	۲۰۰ لیتری	۳ ریال
۴۲	بروماسیل ۸۰٪پودر	۲۵کیلوئی	۱۲۶۱ریال	۱۴۲	قرص فسفید آلومینیم	۳۲۰ عددی	۳۴۰ ریال
۴۳	بنومیل ۵۰ ٪پودر	یک کیلوئی	۱۲۰۵ریال	۱۴۳	کاپیتان ۵۰ ٪ پودر	یک کیلوئی	۳۲۵ ریال
۴۴	بومینال (هیدرولیزات پروتئین)	۲۰لیتری	۱۱۱ریال	۱۴۴	کاپیتان ۵۰٪ پودر	۵ کیلوئی	۳۷۶ ریال
۴۵	بی‌هاش سی۱۲٪پودر	۲۵ کیلوئی	۶۵ریال	۱۴۵	کاربریل ۴۸٪ امولسیون	۵لیتری	۵۰۸ ریال
۴۶	پادان ۴٪گرانول	۲۵ کیلوئی	۱۴۱ریال	۱۴۶	کاربریل ۸۰ ٪ پودر	یک کیلوئی	۴۹۳ ریال
۴۷	پروپال ۲۵٪پودر	یککیلوئی	۲۳۱۳ریال	۱۴۷	کاربریل ۸۰٪ پودر	۵ کیلوئی	۴۴۸ ریال
۴۸	پروپال ۲۵٪پودر	۲۵کیلوئی	۲۱۶۸ریال	۱۴۸	کاربریل ۸۰ ٪ پودر	یک کیلوئی	۱۲۰۶ ریال
۴۹	پرومترین ۸۰٪	۵کیلوئی	۶۰۴ ریال	۱۴۹	کاربوکسین تیرام ۳ر۳۷٪	۵ کیلوئی	۱۱۰۵ ریال
۵۰	پلیکتران ۲۵٪	یککیلوئی	۱۱۱۵ ریال	۱۵۰	کاربوکسین تیرام ۳ر۳۷٪	یک کیلوئی	۷۹۹ ریال
۵۱	پیرامین ۸۰٪پودر	۵ کیلوئی	۱۴۹۵ ریال	۱۵۱	کاربندازیم	۵ کیلوئی	۷۸۴ ریال
۵۲	پیرامین ۸۰٪پودر	۲۰ کیلوئی	۱۴۵۰ریال	۱۵۲	کاربندازیم	یک کیلوئی	۲۷۳ ریال
۵۳	پی‌سی‌ان‌بی	۲۵ کیلوئی	۱۳۲ریال	۱۵۳	کوپراکسی کلراید ۳۵٪	۵ کیلوئی	۲۰۸ ریال
۵۴	پیتانال ۵۰٪امولسیون	۵لیتری	۱۲۰۶ریال	۱۵۴	کوپراکسی کلراید ۳۵٪	۲۵ کیلوئی	۱۷۹ ریال
۵۵	تترادیفون	۲۵۰سی‌سی	۳۹۵ریال	۱۵۵	کوپراکسی کلراید ۳۵٪	۲۵ کیلوئی	۹۷ ریال
۵۶	تترادیفون	۱ لیتری	۳۳۷ریال	۱۵۶	کوزان (سولفور ۸۰٪)	یک لیتری	۳۶۰ ریال
۵۷	تترادیفون	۳ر۵ لیتری	۳۲۵ریال	۱۵۷	گراماکسون ۲۰ ٪	۵ لیتری	۳۴۷ ریال
۵۸	تترادیفون	۲۵ لیتری	۳۰۲ ریال	۱۵۸	گراماکسون ۲۰٪	یک لیتری	۵۲۸ ریال
۵۹	تترادیفون	۲۰۰ لیتری	۲۹۶ریال	۱۵۹	گیوتکس	یک لیتری	۸۴۶ ریال
۶۰	تریکلروفن۸۰ SP پودر	یک کیلوئی	۳۷۳ریال	۱۶۰	لبایسید ۵۰٪	۲۵ لیتری	۷۲۱ ریال
۶۱	تریکلروفن ۸۰ SP پودر	۵ کیلوئی	۳۵۸ریال	۱۶۱	لبایسید ۵۰٪	یک کیلوئی	۵۳۲ ریال
۶۲	تریفلورالین ۴۴٫۵٪	یک لیتری	۴۵۵ریال	۱۶۲	لیندین پودر ۲۵ ٪	۵ کیلوئی	۵۱۷ ریال
۶۳	تریفلورالین ۴۴٫۵٪	۵ لیتری	۴۴۰ریال	۱۶۳	لیندین پودر ۲۵٪	۲۵ کیلوئی	۴۹۷ ریال
۶۴	توردون ۲۲گا	۵گالنی	۱۹۲۲ریال	۱۶۴	لیندین پودر ۲۵٪	نیم لیتری	۸۸۶ ریال
۶۵	توفوردی ۷۲٪	۵ لیتری	۳۵۱ریال	۱۶۵	ماچتی مایع ۶۰٪	یک کیلوئی	۳۵۸ ریال
۶۶	توفوردی۷۲٪	۲۰لیتری	۳۰۶ریال	۱۶۶	مانب پودر ۸۰٪	۲۵ کیلوئی	۲۱۵ ریال
۶۷	توفوردی۷۲٪	۲۵لیتری	۳۰۶ریال	۱۶۷	مانب پودر ۸۰٪	۱۰۰ سی‌سی	۴۰۷ ریال
۶۸	توکسافن متیل‌پاراتیون	یکلیتری	۲۹۶ریال	۱۶۸	مالاتیون ۵۷٪	۲۵۰ سی‌سی	۳۵۸ ریال
۶۹	توکسافن متیل‌پاراتیون	۲۵لیتری	۲۶۱ریال	۱۶۹	مالاتیون ۵۷٪	یک لیتری	۳۰۰ ریال
۷۰	توکسافن متیل‌پاراتیون	۲۰۰ لیتری	۲۵۵ریال	۱۷۰	مالاتیون ۵۷٪	۳ر۵ لیتری	۲۸۸ ریال
۷۱	خمیرآنتی‌تارلو	تیوپ۲۰۰گرمی	۴۰۹ریال	۱۷۱	مالاتیون ۵۷٪	۲۵ لیتری	۲۶۵ ریال
۷۲	دالاپن۸۰٪(باسفاپن)	۵کیلوئی	۲۳۷ریال	۱۷۲	مالاتیون ۵۷٪	۲۰۰ لیتری	۲۰۹ ریال
۷۳	دودین ۶۵٪پودر	یک کیلوئی	۶۱۲ریال	۱۷۳	مالاتیون ۵۷٪	یک کیلوئی	۳۱۸ ریال
۷۴	دودین ۶۵٪پودر	۵ کیلوئی	۹۷۰ریال	۱۷۴	مانکوزب پودر ۸۰٪	۵ کیلوئی	۳۰۳ ریال
۷۵	دموزان ۶۵٪پودر	۵۰ پوندی	۱۳۹۳ریال	۱۷۵	مانکوزب پودر ۸۰٪	۲۵ کیلوئی	۲۶۰ ریال
۷۶	دکامترین ۲ر۵٪امولسیون	یک لیتری	۲۵۸۵ ریال	۱۷۶	مانکوزب پودر ۸۰٪	یک لیتری	۷۷۰ ریال
۷۷	دیازینون ۶۰٪امولسیون	۲۵۰سی سی	۶۷۹ریال	۱۷۷	متاسیستوکس آر ۲۵٪ امولسیون	۲۵ لیتری	۷۰۱ ریال
۷۸	دیازینون ۶۰٪امولسیون	یک لیتری	۶۲۱ریال	۱۷۸	متاسیستوکس‌آر ۲۵٪ امولسیون	۶۰ کیلوئی	۲۳۳ ریال
۷۹	دیازینون ۶۰٪امولسیون	۳ر۵ لیتری	۶۰۹ریال	۱۷۹	متیل بروماید ۹۸٪ (گاز)	۱ر۹۰ کیلوئی	۲۳۲ ریال
۸۰	دیازینون ۶۰٪امولسیون	۲۵لیتری	۵۸۶ریال	۱۸۰	متیل بروماید ۹۸٪ (گاز)	یک لیتری	۱۰۲ ریال
۸۱	دیازینون ۶۰٪امولسیون	۲۰۰ لیتری	۵۸۰ریال	۱۸۱	متام سدیم ۳۲٪	یک لیتری	۹۲۱ ریال
۸۲	دیازینون ۲۰٪امولسیون	یک لیتری	۳۱۷ریال	۱۸۲	مروسید امولسیون ۴۰٪	۵لیتری	۹۰۶ ریال
۸۳	دیازینون ۲۰٪امولسیون	۲۵ لیتری	۲۸۲ریال	۱۸۳	مروسید امولسیون ۴۰٪	۲۵ لیتری	۸۷۱ ریال
۸۴	دیازینون ۲۰٪امولسیون	۲۰۰ لیتری	۲۷۶ریال	۱۸۴	مروسید امولسیون ۴۰٪	یک لیتری	۹۰۱ ریال
۸۵	دیازینون گرانول ۱۰٪	۲۵ کیلوئی	۱۰۰ ریال	۱۸۵	مروسید ۵۰٪ پودر	۵ کیلوئی	۹۳۳ ریال
۸۶	دیازینون گرانول ۵٪	۲۵ کیلوئی	۱۰۵ ریال	۱۸۶	مروسید ۵۰٪ پودر	۲۵ کیلوئی	۸۶۰ ریال
۸۷	دیکلروس ۵۰٪	نیم‌لیتری	۴۶۱ریال	۱۸۷	مروسید ۵۰٪پودر	۵ کیلوئی	۱۱۴۵ ریال
۸۸	دیکونول ۱۸٫۵٪	۲۵۰سی‌سی	۳۸۷ریال	۱۸۸	مزورول ۵۰٪ پودر	یک لیتری	۵۰۲ ریال
۸۹	دیکونول ۱۸٫۵٪	یک لیتری	۳۲۸ریال	۱۸۹	مونوکروتوفوس وارداتی	۲۵۰ سی‌سی	۵۲۳ ریال
۹۰	دیکونول ۱۸٫۵٪	۳ر۵ لیتری	۳۱۷ ریال	۱۹۰	مونوکروتوفوس ۴۰٪ تولیدی	یک لیتری	۴۶۵ ریال
۹۱	دیکونول۱۸٫۵٪	۲۵ لیتری	۲۹۳ ریال	۱۹۱	مونوکروتوفوس ۴۰٪ تولیدی	۳ر۵ لیتری	۴۵۳ ریال
۹۲	دیکونول ۱۸٫۵٪	۲۰۰ لیتری	۲۸۸ریال	۱۹۲	مونوکروتوفوس ۴۰٪ تولیدی	۲۵ لیتری	۴۳۰ ریال
۹۳	دیمیتوات ۴۰٪	یک لیتری	۳۹۷ریال	۱۹۳	مونوکروتوفوس ۴۰٪ تولیدی	۲۰۰ لیتری	۴

گزارش مجلس

صبح روز پنجشنبه مجلس شورای اسلامی تشکیل جلسه علنی داد. در این جلسه که بریاست آقای محمد یزدی (نایب رئیس) تشکیل شد، پس از تلاوت آیاتی چند از کلام... مجید ، ابتدا آقایان احمد صالك نماینده مردم اصفهان، غفور گرشاسبی نماینده مردم بندرلنگه‌وحسن حسن‌زاده نماینده مردم کاشمر بعنوان ناطقین پیش‌از دستور سخن گفتند. آنگاه مجلس وارد دستور شد که یك طرح و چندلایحه را تصویب نمود، مشروح مذاکرات جلسه علنی روز پنجشنبه به‌شرح زیراز نظرتان می‌گذرد...

نطق پیش از دستور

سخنان احمدصالك نماینده اصفهان

اولین سخنران پیش‌از دستور جلسه روز پنجشنبه احمد صالك نماینده مردم اصفهان بود که ضمن قدردانی از زحمات برادران دادستانی و سپاه و کمیته وتبریك پیروزی بزرگی که با انحلال حزب توده اعلام شد، طی سخنانی گفت: مارکسیسم و کمونیسم در ایران اسلامی برای همیشه دفن شدوبرای بار دیگر حکومت جمهوری اسلامی، محتوای نه‌شرقی،نه‌غربی،خودرابه اثبات‌رساند. و ما امیدواریم که مسلمین در سطح جهان به این‌پیام امام که می‌فرمایند داگر مسلمانان به دستورات اسلامی وفتار کنند، دست شرق وغرب را از بلاد مسلمین قطع خواهند کرد» عمل کنند . وی سپس گفت: خطر اصلی برای انقلاب اسلامی ما که ثمره خون پاك هزاران‌شهید در طول تاریخ ظهور اسلام تابحال و نتیجهٔ تلاش بی‌امان امت بیدار دل و همیشه در صحنه‌ماست . آمریکا و شوروی و اسرائیل و سازمانهای اطلاعاتی و مخوف‌پلیسی دنیا از قبیل سیا و پنتاگون، کا‌گ ـ ب و موساد و دیگر سردمداران کفر در شاخهٔ سیاسی و نظامی نمی‌باشند، بلکه آنچه انقلاب اسلامی ما را تهدیدمی‌کند، خطر پوسیدگی درونی، و تبهی شدن جامعه انقلابی‌ماازمحتوای فرهنك پویا و غنی اسلام و دور شدن از رضای خدا و دور شدن از جلب نظر مردم است. وی با بیان تاریخچه خیانتهائی که در طول قرن اخیر براسلام و مسلمین و نهضتهای اسلامی رفته‌است گفت: خوشبختانه امروز شاهدیم که با آشکار شدن نقشهٔ خائنانه حزب توده و اعترافات تکان دهنده سران وابسته و جاسوسان کهنه کار کا ـ گ ـ ب که از خیانت ۳۰ ساله خود پرده برداشتند، حقانیت آیت‌ا... کاشانی و دیگر همسنگرانش به اثبات رسید. ناطق سپس ضمن اشاره به دسایس وتوطئه‌های دشمنان اسلام علیه انقلاب اسلامی گفت: توطئه‌گران هنوز نتوانسته‌اند به انقلاب‌اسلامی‌ما ضربه وارد کنند زیرا جمهوری اسلامی رسمیت پیدا کرده و تنها قدرت بزرگ منطقه است و در مقابل اسلام شکنی‌ها باقامت بلند ایستاده است. ناطق در ادامه سخنانش پیروزیهای پی‌درپی انقلاب اسلامی در طول چهار سال گذشته از جمله اشغال لانه جاسوسی و افشای ماهیت لیبرالیسم را خاطرنشان ساخت و باتاکید برضرورت اجرای عدالت اسلامی و اجرای فرمان هشت ماده‌ای امام امت گفت: فرمان ۸ ماده‌ای امام امت در جهت تامین امنیت اجتماعی و قضایی، قویامی‌تواندحالت صندیت جامعه انقلابی‌مارا تقویت کندومانع ازپوسیدگی درونی شود و قادر است که عدالت اسلامی را بطور کامل اجرا نماید. آنگونه که امام عزیز روحی فداء در پیام مهمشان بمناسبت ۱۲ فروردین فرمودند ، قوه قضائیه و هیئت پیگیری طوری باقاطعیت و سرعت عمل کنند که جمهوری اسلامی بتواند ادعا کند درکشورما عدالت اسلامی بطور کامل اجرا شده است. با آگاهی کامل نسبت به حرکت دقیق اسلامی در طول قرن‌اخیر به‌رهبری روحانیت مسئول و متعهد که خود را وقف خدا و اسلام ومدافع حقوق مستضعفین و مسلمین نموده‌است، وباتمام وجود در تمام صحنه‌ها حضور داشته و باتوجه به رخورداری از امت پشتیبان، باروحیه اطاعت تشکیلاتی که قویا مطیع مقام ولایت فقیه بوده و هست و خواهد بود به‌یك مسئله مهم و قابل دقت برخورد می‌کنیم . وآن اینکه خطر برای انقلاب اسلامی ما ، پوسیدگی تکتك نفرات جامعه‌انقلابی ماوعدم تطبیق خود بامحتوای اسلام در بعد اخلاق و عبادت و عمل صالح می‌باشد. و بقول امام عزیز، برنامه دشمنان ما این است که‌کشور ما را از داخل خراب کنند. وی افزود: در صورت‌عدم توجه به تطبیق جامعه بامحتوای اسلام به آثار شومی گرفتار می‌شویم که‌از جمله تشتت وجدائی‌درجامعه‌متحد ما می‌باشد. آنهاکه با ایراد سخنرانی‌های مغرضانه و هدف‌دار جامعه متحد و یکپارچه‌را به تشتت و جدایی‌می‌کشانند ، ایجاد نفق‌ووسوء ظن می‌کنند، علیرغم‌فرمایشات امام در تقویت دولت جمهوری اسلامی، تضعیف دولت‌را بهرصورتی که می‌توانند پیشه خود ساخته‌انـــد چون شخصیت توحیدی ندارند و تا دیروز طرفدار بنی‌صدر ملعون بودند و جسارت به‌بهشتی مظلوم می‌کردند، اثر شوم دیگر این پوسیدگی مال المصالحه قراردادن مردم‌شهیدداده‌بخاطر هواهای نفسانی است و سوء استفاده از خون شهدا و معلولین و ضربه زدن به قداست حوزه علمیه قم‌وبدبین کردن مردم به حوزه که پشتیبان انقلاب است. شعار دفاع از مستضعفین دادن و عمل نکردن به آن، حاکمیت دادن رابطه بجای ضابطه، رواج بی‌تقوایی بجای تشویق به تقوا. آنها در پوشش اینجا و آنجا اعمال قدرت می‌کنند که به خواسته‌های شیطانی خود دست‌یابند و همانگونه که می‌بینیم ماهیت افراد ناباب را این انقلاب اسلامی آشکار ساخته در انتظار آنها نیز هست. باید از غضب الهی ترسید با اینهمه تشویق و تقویت امام عزیز از رزمندگان اسلام وسپاه پاسداران انقلاب اسلامی ، با چه جرائی به تضعیف آنهامی‌پردازید که امام عزیزدرپیام روز گذشته‌شان گله فرمودند و خلاصه آنکه نتیجهٔ‌این پوسیدگی سردرآوردن در آبشخور شرق یا غرب است و در زمره حزب شیطان . آیا باتوجه به چنین نتایج شومی خواست آمریکا پیاده نشده‌است؟ایجادپوسیدگی ودور کردن مردم از خدا و قرآن بجای رشدمعنویت و وحدت، آیا زمینه حضور شیطان بزرك را آماده‌نمی‌کند؟ وی در ادامه گفت: مسلمانان باید با شناخت‌هرچه بیشتر فرهنك انقلاب اسلامی در تقویت وحدت و یکپارچگی و پرهیز از نفاق وتفرقه در جهت گسترش و صدور فرهنك غنی و معنویت اسلام عزیز در داخل و خارج بکوشند وی سپس‌با اشاره‌به‌اینکه‌جنك اصلی‌ترین مساله کشور است برلزوم تقویت جبهه های داخلی و خارجی علیه دشمنان قسم خورده اسلام تاکید کرد.

وی در پایان ضمن قدردانی از زحمات شبانه‌روزی برادران و خواهران کارگر در شهر اصفهان بخاطر افزایش تولیدات، از مردم شریف و شهید پرور این شهر که بیشترین شهید و مجروح و معلول را تقدیم انقلاب اسلامی کرده‌اند تقدیر کرد.

سخنان غفورگرشاسبی نماینده مردم بندرلنگه

غفور گرشاسبی نماینده مردم بندرلنگه دومین سخنران پیش‌از دستور جلسه روز پنجشنبه طی سخنانی گفت :

در شرایطی که استکبار شرق و غرب دست در دست همجهت گسستن وحدت مسلمین جهان تلاش مـی‌کنند و سفیران خود را بعنوان جفدان شوم صلح‌تحمیلی جهت جلوگیری از سقوط صدام تکریتی به دریورگی سیاسی رهسپار بغداد می‌سازند،رزمندگان اسلام‌برهبری روح خدا امام عظیم‌الشان می‌روند تا طومار رژیم صدام عفلقی و کفار بعث را درهم پیچند و به زباله‌دان تاریخ بسپارند . وی افزود: اکنون که اسلام برهبری امام‌عزیز در حال تجلی ودرخشش است نه تنها حزب توده بلکه تمام احزاب کفر در دنیا به بن‌بست رسیده و بوی‌تعفن آنها به مشام میرسد و بخواست خدا انقلاب اسلامی میرود که از مرزهای‌جغرافیائی گذشته ورژیمهای مرتجع ظالم و فاسد جهان را به زباله‌دان تاریخ‌بریزد .

ناطق سپس به اتحاد مسلمانان شیعه و سنی اشاره کرد و گفت: وحدتی که اکنون میان تشیع و تسنن برقراراست مشت‌محکمی است بردهان‌یاوه‌سرایان‌شرق‌و غرب که بنام عرب و عجم، ترك و کرد، شیعه‌وسنی‌قصدنفوذ وتفرقه در صفوف مسلمین را دارند. وی سپس‌به‌اقدامات انجام شده در حوزه انتخابیه‌اش اشاره کرد و ازهمکاری و هماهنگی ارگانها و نهادهای انقلاب اسلامی در منطقه تقدیر کرد و از هوشیاری امت حزبا... و هدایتهای نماینده امام و امام جمعه بندر لنگه درخنثی کردن‌توطئه‌های عناصر گروهکهای وابسته‌به شرق‌وغرب‌سپاسگزاری کردو نیازهای حوزه انتخابیه‌اش از قبیل تقویت پاسگاه‌های مرزی، آماده نمودن صیادان نسبت به تقویت‌صید صنتی وراه‌اندازی سردخانه‌های موجود در جزایر ، انتقال یك دستگاه مولد سیار برق به‌قدرت ده مگاوات برای ۵ماه تابستان و ایجاد مجتمع‌های تولیدی در منطقه که خود در جلوگیری از رواج بازار کالاهای قاچاق‌موثر است رابرشمرد و پیشنهاد کرد که برای پایان دادن به‌مشکل مسکن کمیسیون ویژه‌ای در این مورد از نمایندگان مجلس تشکیل شود.

سخنان حسن‌زاده نماینده مردم کاشمر

آخرین سخنران جلسه روز پنجشنبه مجلس حسن حسن‌زاده نماینده مردم کاشمر بود که‌طی‌سخنانی‌گفت: به همت امت حزبا... و رهبریهای داهیانه امام امت، جریانهای آمریکایی، روسی ، چینی در کشور همچون جبهه باصطلاح‌ملی،نهضت باصطلاح آزادی ، حزب باصطلاح خلق مسلمان و انجمن حجتیه ، و جریانهای روسی مانند احزاب چپ در پوششهای مختلف‌فدائیان، کومله ، دمکرات و در راس آنها حزب‌توده این جریان وابسته سرسپرده یکی پس از دیگری به زباله‌دان تاریخ سپرده میشوند و این نشان از تحقق شعارهای نه‌شرقی ، نه غربی کشورمان است.

وی پیروزیهای عظیم جمهوری اسلامی در جنك تحمیلی و در میدانهای مختلف سیاسی ، اقتصادی را نمایانگر امدادهای الهی دانست و بااشاره به وضعیت اقتصادی کشور گفت :

۵ سئوال یکصد نماینده مجلس از وزیر بازرگانی

درجلسه‌علنی‌روز پنجشنبه‌مجلس‌شورای‌اسلامی‌بیش‌ازیکصد نفر از نمایندگان سئوالی از وزیر بازرگانی تقدیم مجلس کردند متن سئوال باین شرح است :

ریاست محترم مجلس شورای اسلامی :

باتوجه به اصل ۸۸ قانون اساسی جمـــهوری اسلامی ایران خواهشمند است از وزیرمحترم‌بازرگانی دعوت بعمل آورید تابه موارد ذیل پاسخ دهد :

۱ـ الف ـ چرا وقتی که برنج از دست کشاورزان خارج شده است و در اختیار انبار داران و محتکرین قرار گرفته ، آزاد شده است کما این سیاست۱۵تومان بمقیمت برنج اضافه شده است .

ب ـ آیا آزاد نمودن خرید و فروش برنج در اختیار وزارت بازرگانی بوده است ؟

پ ـ حجم واردات برنج در امسال چقدر وتفاوت آن با سال گذشته چقدر است ؟

وچه فکری برای تامین برنج مردم مستضعفنگیلان ومازندران که برنج غذای حتمی روزمره آنهاستشده است ؟

ت ـ آیا تاثیر منفی این عمل را در تولید برنـج وبالا بودن مخارج سطح کشت محاسبه نموده‌اند؟

ث ـ آیا این سیاست کمك به اضافـه شدن‌سرمایه سرمایه‌داران و کوبیدن مستضعفین نیست ؟

۲ـ چرا شیشه عینك گرانقیمت اما انباری‌و ازرده خارج شده را وارد نموده و برای عینك ۱۷۰درصد اتحادیه عینك فروشان سود در نظر گرفته است ؟

۳ـ چرا توزیع گندم دولتی در سطح کشور ناعادلانه است بطوریکه دو روستای مجاور از دو شهرستان یکی آردرا کیسه‌ای ۳۴۰ تومان و دیگری ۱۴۰ تومان میخرد .

۴ـ خرید پوست‌رو ده از تولیدکنندگان‌و فروش آن در خارج چه وضعی دارد ؟

۵ـ درمورد کنترل واردات کالاهای لوکس و تشریفاتی چه اقداماتی نموده‌اید؟

اسامی امضا کنندگان این نامه بشرح زیر است :

اللهیاشتی ـ حسینی‌نیا ـ رهامی ـ محمدفاضل ـ حمید زاده ـ زرهانی ـ قرمباغ ـ بهاری ـ پورسالاری ـ هادی غفاری ـ مجید انصاری ـ عالی‌پور ـ ناصری ـ صفائی ـ رحمانی ـ حق‌شناس ـ موسوی ـ رحمانی نماینده بهشهر ـ علم‌الهدی ـ خسروی ـ عابدینی‌زاده ـ سیدهادی خامنه‌ای ـ محمد نوروزی ـ هاشمیان ـ اسدی‌نیا ـ زائری ـ پورگل ـ مصطفوی ـ عجم ـ فومنی ـ میرزاپور ـ امین ناصری ـ فرض‌پور ـ سرنجبر ـ روحانی ـ سیدابو الفضل موسوی تبریزی ـ کیائی ـ مصطفوی بیدآبادی ـ فهیم ـ زرگر ـ شجاعیان ـ علوی ـ کتیرائی ـ هراتی ـ دوزدوزانی ـ اکرمی ـ آل‌سید غفور ـ کاظم نوروزی ـ حمیدی ـ موسوی خراسانی ـ سازگارنژاد ـ حسن‌زاده‌سنادی ـ فردوسی‌پور ـ دعائی ـ بازقندی ـ منتجب‌نیا ـ هاتفی ـ شریعتی ـ حسینی مینو دشتی ـ فوادکریمـــی ـ زمانیان ـ پوراستاد ـ رشیدنیا ـ منکی ـ گرشاسبی ـ محمدحسن رحیمی ـ شیرازیان ـ الویری ـ بیات ـ دهقان ـ کیاوش ـ حجازی ـ یوسفی ـ حائری‌زاده بیمقدار ـ نظری ـ صلواتی ـ زنگنه ـ بهشتی ـ خلیلی ـ فروغی ـ مروی ـ معرفی‌زاده ـ دانش ـ شوشتری ـ لطیف صفری ـ مهاجرانی ـ رحیمی ـ سالك ـ بهشتی‌نژاد ـ ملکوتی ـ جعفری ـ خانم بهروزی ـ علی طاهری ـ هاشم حجازی ـ محمد هادی برومند.

متاسفانه درزمینه اقتصادی کمتر به تحقق‌شعارنه شرقی ، نه غربی توجه میشود. نمونه‌هایی از وضع نابسامانی که یا بنفع امریکاست و یا بنفع شرکت را در زمینه‌هائی مانند بازرگانی، توزیع غیرعادلانه کالاها و مسائل کار و کارگری باید توجه کرد. ملت پزرك ماشعار میداد که کارگر، کشاورز، اسلام حامی توست، می‌بینیم امروز کسانی در رسانه‌ها ـ اعلام‌می‌کنند که اگر کارگری در حیـن کـار دستش قطع شد باید به او زکات داد ، آیا این است معنی حمایت اسلام از کارگر، آیا این است معنی اینکه مستضعفین در جمهوری اسلامی باید به عزت و قدرت برسند؟ یـا می‌بینیم درزمینه‌بازرگانی، که‌وزارت‌بازرگانی‌متاسفانه تبدیل به وزارت بازاری شده است ، و امروز سرمایه‌دران بازار میلیونها تومان در این وضعیت‌جنگی‌سوءاستفاده می‌کنند و آنهمه اعلام خطرها و نصیحت امام دارد نادیده گرفته میشود.

۵میلیارد تومان سوء استفاده درآزادکردن‌برنج

درهمین آزاد کردن برنج که قیمتش چند برابـــر

در جلسه علنی‌روز پنجشنبه کلیات لایحه قانونی تشکیل سازمان حسابرسی بتصویب رسید

بالارفت، یکی‌ازمسئولین‌می‌گفت،نزدیك‌پنج‌میلیاردتومان در همین جریان آزاد کردن برنج بجیب عده‌ای از سرمایه‌داران رفت چه کسی مسئول این وضعیت‌ننك‌آور است؟ آقایانی که دم از اقتصادآزادوتجارت‌آزادمی‌زنید، آقایانی که می‌گویید ما بهتر از شما که دارید دقیق محاسبه می‌کنید می‌فهمیم ، آقایانی که تا هرکسی دم از مستضعفین و حرف از مردم محروم جامعه و فقرمردم می‌زند برچسب‌چپی به‌او می‌زنید ، چه کسی از ایـــن زمینه‌ها سود می‌برد؟ اینکه شما عملا ناتوانید در توزیع کالاهای مورد نیاز کشور و ملت و این بازارهای سیاه و این احتکارها و این گرانفروشی‌ها هرروز بیشتر میشود ، چرا شورای اقتصاد ووزارت بازرگانی برای این فکری نمی‌کنند؟

اینکه نفت و دیگر مواد سوختی مسائل بسیار دردناك شد و هنوز هست و نمی‌توانند نفت و سوخت‌را توزیع کنند، چرا برای این فکری نمیشود؟

وی افزود: ماننباید فراموش کنیم که امروز رسالت بزرگی بردوش داریم و همه باید به این مشکلات توجه کنند و راه حل برای این مشکلات پیدا بکنند. امروز در سایه توجهات خداوند تبارك وتعالی‌وپیروزیهای بزرگی بدست آمده ، شما مسئله حزب‌توده را یك چیز کوچکی فرض نکنید، حزبی که ۴۰سال سابقه تشکیلات دارد و در همه ارگانها مانند موریانه نفوذ کرده بود و رژیم شاه نتوانست این حزب را از پا دربیاورد ، اکنون که پایه‌های این حزب کثیف وخائن در هم فروریخته و اینگونه ریشه‌کن شده‌است،ماباید به فکرکانه نعمت‌های الهی و این پیروزیها شکرگزاری کنیم و در راه اسلام‌ومسلمین بکوشیم و از تهمت و افترازدن و دسته بندی و صف‌بندی کردن بپرهیزیم و مجلس باید در این زمینه‌ها قاطع برخورد کنندتا این مشکلات آنشاءا... یکی پس از دیگری حل شود

نماینده مردم کاشمر در پایان در موردوضع‌تلویزیون صنندج به مسئولین تذکراتی داد.

سخنان محمدیزدی نائب‌رئیس مجلس‌شورای اسلامی

پس از سخنان ناطقین پیش از دستور آقای محمد یزدی (نایب رئیس مجلس)در رابطه بابدام افتادن سران جاسوس حزب خائن توده و اعترافات آنها ، طی‌سخنانی گفت: نعمتهای الهی فراوان و غیرقابل شمارش است و شکراین نعمتها برای ما مقدور نیست. اما نعمتهای‌خاصی کمگاهی خداوند در شرایط خاص به پندگانش عنایـــت می‌فرماید و شاید بتوان بعضی از آنهارا به الطاف‌خفیه تعبیر کرد، اهمیت وشکر بیشتری دارد. فروریختن خانه‌های عنکبوتی دشمنان اسلام دراین شرایـــط خاص به‌شکلی که همه مردم مسلمان ایران‌ونمایندگان‌محترم دیدند و شنیدند، از دید ما یکی از عنایات خاص‌الهی است که فقط حمایت مخصوص خداوندی ، در چنیـــن شرایط پیچیده‌ای ، از دین خودش موجز چنین‌پیروزی‌هایی شده و میشود و شاید بتوان تعبیر کرد که‌خداوند این اندازه که در این زمان از دین خودش حمایت کرده و می‌کند در کمتر زمانی حمایت کـــرده است . این قبیل پیروزیها فوق‌العاده است و باید گفت کسانی که در این راه زحمت کشیده و خدمت کرده‌اند و به تعبیر امام . سربازان گمنامی که دراین راه خدمت کرده و می‌کنند، تقدیر و تشکر از آنها ، جزئی از وظیفه ما است و ما بخاطر این نعمت بزرك و خواست الهی شکرگزاری می‌کنیم و از کلیه کسانی که در این راه خدمت کرده و زحمت کشیده‌اند متفکریم وهمانطور که حضرت امام فرمودند بدانیم که در چنین شرایط خاصی خرده‌گیری کردن‌ودنبال جزئیات‌را گرفتن، ممکن است موجب شود که عنایات خداوند بما کمتر شودو شکر نعمت ، نعمترا افزون می‌کند وامیدواریم کمخداوند نعمتهایش را برما فراوان گرداند .

تذکرات نمایندگان

پس‌از سخنان آقای محمد یزدی (نایب رئیس) تذکرات نمایندگان به مسئولین اجرایی کشور به‌شرح زیر قرائت گردید:

● آقای میربونسی نماینده هرسین، صحنه و کنگاور به وزارت نیرو در باره کمبود آب شهرستان کنگاور و هرسین.

● آقای شجونی نماینده کرج به وزارت راه‌در باره ترمیم راه برقان و تنکمان و طالقان و بوزارت‌نیرو در باره برق‌رسانی روستای طرقه.

● آقای قهرمان رحمانی به‌آقای نخست‌وزیر در باره تخلفات اداره اوقاف شهرستان قزوین.

● آقای فردوسی‌پور نماینده فردوس و طبس به وزارت راه و ترابری جهت اسفالت راه گناباد ـ فردوس.

● آقای صلواتی‌به‌صداو سیمای جمهوری اسلامی درمورد گسترش تبلیغات رزمندگان کردستان .

● آقای طیب نماینده نائین به وزارت اقتصادو دارایی در باره قیمت‌گذاری واقع بینانه باتوجه به بازار جهانی نسبت به فرشهای صادراتی.

● آقای ناری زاده نماینده مریوان و آقای فاضل به وزارت راه در مورد تکمیل اسفالت راه سنندج به مریوان و مرمت راههای پاکسازی شده.

● آقای محمد فاضل به وزارت کشاورزی درباره بهره‌برداری ازدریاچه مریوان و به صدا و سیمـــای جمهوری اسلامی در باره تقویت دستگاههای فرستنده سنندج و به وزارت پست و تلگراف و تلفن در مورد تاسیس تلفن‌خودکار در شهرستان مریوان.

● آقای ناصری نماینده زنجان به وزارت پست و تلگراف‌درباره انجام عملیات ساختمانی توسعه‌مخابرات زنجان

● آقای لطیف صفری نماینده اسلام آباد به وزارت کشاورزی در مورد تامین امکانات مبارزه باسن برای کشاورزان .

● آقای دکتر جعفری نماینده باختران بوزارت اقتصاد و دارایی در باره روش اخذ برورویه ونامتناسب مالیات بردرآمد تذکر دادند.

مذاکرات

پس‌از قرائت تذکرات نمایندگان به مسئولین اجرایی کشور، مجلس وارد دستور شد .

ابتدا آقای وافی مخبر کمیسیون سئوالات، گزارش این کمیسیون، پیرامون سئوالات آقایان علی زاده از وزیر معادن و فلزات، غلامعلی شهرکی از وزیر علوم، طیب از وزیر بازرگانی، دانش از وزیر معادن و فلزات، متکی از وزیر نیرو، صفائی و زرهانی از وزیربازرگانی را قرائت نمود.

سپس گزارش شور دوم کمیسیون امور اقتصادیو دارائی در خصوص لایحه معافیت‌هزینه‌گمرکی کالاهای کابوتاژی مورد بحث وبررسی قرار گرفت و عباسعلی اختری نائب رئیس کمیسیون مزبور ضمن قرائت گزارش کمیسیون گفت: کمیسیون در جلسه ۲۲ر۱ر۶۲ لایحه راجع به معافیت هزینه‌های گمرکی کالاهای کابوتاژی‌را مورد رسیدگی قرارداد و با اصلاحاتی تصویب نمود.پس از توضیحات نائب رئیس کمیسیون مذکور ، شهرکی پیشنهاد حذف عبارت «باستثنای هرینه انبارداری» را داد. پس‌از مخالفت فواد کریمی و موافقت عباس عباسی و توضیحات عباسعلی اختری و نماینده پارلمانی‌دولت، نسبت به پیشنهاد آقای شهرکی رای‌گیری بعمل آمد که بتصویب نرسید. سپس نسبت به اصل لایحه‌رای گیری بعمل آمد که به شرح زیر بتصویب رسید .

لایحه راجع به معافیت هزینه‌های گمرکی کالاـ های کابوتاژی

ماده واحده ـ کلیه کالاهائی که بین بنادر جنوب کشور وجزایر خلیج فارس ودریای عمان بنحو کابوتاژ حمل میشود، درصورتی که در یکی ازبنادر ایران ، صاحب کالااظهار نامه پرکرده باشد و گمرك بعداتائید نموده باشد، از پرداخت هزینه‌های گمرکی باستثنای هزینه انبارداری معاف میباشد.

بعد از آن گزارش شور اول کمیسیونهای‌امور اقتصادی ودارائی، کار وامور اجتماعی در خصوص‌لایحه ایجاد و نگهداری صندوق بازنشستگی کادر انتظامی سازمان پلیس قضائی مورد بررسی قرار گرفت.ابتدا عباسعلی اختری ضمن قرائت گزارش کمیسیون امور اقتصادی ودارائی گفت: کمیسیون در جلسه ۲۳ر۱ر۶۲ لایحه مزبور را مورد رسیدگی قرارداد و عینا تصویب نمود. وی افزود: این لایحه به این خاطر است که به بانك سپه اجازه داده شود که نسبت به ایجاد و نگهداری صندوق بازنشستگی کادر انتظامی سازمان پلیس قضائی، برابر ضوابط نیروهای نظامی .وانتظامی اقدام نماید. پس‌از توضیحات نائب رئیس کمیسیون ، آقایان غلامحسین نادی وحائری زاده بعنوان مخالف و آقایان موحدی ساوجی وسید کاظم بجنوردی به‌عنوان موافق توضیحاتی دادند، آنگاه‌پس‌از توضیحات‌عباسعلی اختری ونماینده پارلمانی دولت، نسبت به لایحه مذکور رای‌گیری بعمل آمد که بتصویب رسید.

سپس گزارش شور اول کمیسیون امور اقتصادی ودارائی در خصوص لایحه قانـونی تشکیل سازمـان حسابرسی مورد بحث وبررسی قرار گرفت و عباسعلی اختری نائب رئیس کمیسیون مزبور ضمن توضیحاتی گفت: کمیسیون امور اقتصادی و دارائی طرح مذکور را در جلسه ۲۲ر۱ر۶۲ مورد بررسی قرارداد و به اتفاق آراء تصویب نمود. وی افزود: با تصویب این‌طرح‌دولت مکلف به تاسیس سازمان حسابرسی میشود و امور حسابرسی وزارتخانه ها، موسسات دولتی، شرکتهای دولتی وسایر دستگاههای عمومی و سازمانهای وابسته به دستگاههای مذکور و همچنین در صورت لزوم ارائه خدمات مالی به دستگاههای فوق‌الذکر ، بعهده سازمان حسابرسی می‌باشد. پس‌از توضیحات‌نائب‌رئیس‌کمیسیون و سخنان مخالفین و موافقین‌وتوضیحات نماینده‌پارلمانی دولت، نسبت به کلیات طرح فوق رای‌گیری بعمل‌آمد که بتصویب رسید.

پس از تنفس

پس‌از تنفس مجلس مجددا به ریاست محمد یزدی (نائب رئیس مجلس شورای اسلامی) وارد دستور شد و سئوال آقای علی کاظمی موموندی از آقای وزیر نیرو در خصوص علت تاخیر در اجرای طرح برق رسانی۲۹ روستا از دهستانهای (قلعه مظفری ـ دکاموند فیروزآباد) بخش‌الشتر مطرح شد.

ابتدا آقای کاظمی گفت : ملت این سئوال‌این‌است که می‌بینیم در این خصوص تبعیضاتی صورت گرفته است. اگر در طرح برق‌رسانی در برنامه‌های ده ساله ، برای تمام روستاهای کشور و نقاط محروم طرح ریزی شده، چطور میشود برنامه روستاهایی مثل روستاهای دور افتاده نورآباد والشتر لرستان، از آنجه که هروزارت نیرو مقرر شده که در سالهای ۵۹ و ۶۰ طرح برق‌رسانی ۲۹ روستا از دهستانهای قلعه مظفر دکاموندو فیروزآباد در بخش الشتر و در سالهای ۶۰و۶۱ برق رسانی ۲۹ روستا از دهستانهای خاوه ونورعلی از نورآباد لرستان انجام بگیرد، چرا این برنامه‌ها عقب افتاده است ؟وچرا امکاناتی که موجود است ناعادلانه توزیع می‌شود که ما شاهد مهاجرت روستائیان باشیم ؟ مابایدامکاناتمان را به صورت مساوی تقسیم کنیم.

آقای غفوری فرد وزیر نیرو در پاسخ‌به این سئوال گفت: ضوابطی که برای برق رسانی در نظر گرفته شده، جمعیت روستا، امکانات کشاورزی، چاههای آب کشاورزی، دوری و نزدیکی به خط برق است و امکانات تولید براساس آن روستاها ، اولویت‌داده شده‌وبراساس آن امکانات مملکت، توزیع میشود.

وی افزود: برای برق رسانی به مناطق ذکر شده کارهایی از قبیل پست ۶۳ به۲۰ کیلوولت و خط ۶۳ کیلوولت خرم آباد ـ الشتر، در ۲۲ بهمن گذشته‌افتتاح شده و در حال بهره‌برداری است، خط ۲۰ کیلوولت مسیرالشتر ـ نورآباد در همان موقع مورد بهره‌برداری قرار گرفته و طرح تامین ۲۹ روستای دهستانهای قلعه مظفری دکاموند، فیروزآباد در ۲۲ بهمن ۶۱ خاتمه یافته ومورد بهره‌برداری قرار گرفته استو در مورد تامین برق ۳۹ روستا از دهستانهای نورعلی و غیره،باید عرض کنم که درسال ۶۱ مصالح و امکاناتش آماده شد

بقیه‌در صفحه ۲۲

معرفی نشریه

«بولتن اخبار و گزارشهای اقتصادی از سراسر جهان»

نخستین شماره بولتن «اخبار و گزارشهای اقتصادی از سراسر جهان» با عنوان «خبرنامه مجلس شورای اسلامی، ویژه نمایندگان» منتشر شد. کار گردآوری و تدارك اخبار و گزارشهای این نشریه زا واحد خبر مجلس شورای اسلامی بعهده دارد. در سرمقاله اولین شماره «اخبار و گزارشهای اقتصادی از سراسر جهان» با اشاره به تحولات اقتصادی جامعه در مسیر رشد و شکوفائی استعدادها و خلاقیت‌ها آمده است:

در حالیکه میرویم تا الگوی توینی را به جهان تشنه امروز عرضه کنیم و در روزهائی که جمهوری اسلامی ما نخستین گام اساسی خود را با طرح ریزی اولین برنامه ۵ ساله کشورمان برداشته است، ضرورت گردآوری، تنظیم و عرضه دقیق پیشرفتها، مشکلات و رویدادهای اقتصادی بخوبی روشن میشود و ما حداقل این ادعا را داریم که میخواهیم کار را شروع کنیم و در حد توان، این وظیفه را انجام دهیم.

گردانندگان نشریه، مطلع همین سرمقاله را روایتی شیرین و پندآموز قرار داده‌اند از حضرت علی(ع) که بی‌مناسبت نیست، متن کامل آن را نقل کنیم. با آرزوی هر چه پربارتر شدن این نشریه و موفقیت روز افزون مسئولان و تهیه کنندگان آن.

بسم الله الرحمن الرحیم

نَظَرَ عَلِيٌّ إِلَى امْرَأَةٍ عَلَى كَتِفِهَا قِرْبَةُ مَاءٍ فَأَخَذَ مِنْهَا الْقِرْبَةَ فَحَمَلَهَا إِلَى مَوْضِعِهَا وَسَأَلَهَا عَنْ حَالِهَا.

فَقَالَتْ ـ بَعَثَ عَلِيُّ بْنُ أَبِي طَالِبٍ صَاحِبِي إِلَى بَعْضِ الثُّغُورِ فَقُتِلَ وَتَرَكَ عَلَيَّ صِبْيَانًا يَتَامَى وَلَيْسَ عِنْدِي شَيْءٌ فَقَدْ أَلْجَأَتْنِي الضَّرُورَةُ إِلَى خِدْمَةِ النَّاسِ فَأَنْصَرَفُ وَبَاتَ لَيْلَتَهُ قَلِقاً فَلَمَّا أَصْبَحَ حَمَلَ زَنْبِيلاً فِيهِ طَعَامٌ.

فَقَالَ بَعْضُهُمْ: إِعْطِنِي أَحْمِلْهُ عَنْكَ! فَقَالَ مَنْ يَحْمِلُ وِزْرِي عَنِّي يَوْمَ الْقِيَامَةِ؟ فَأَتَى وَقَرَعَ الْبَابَ فَقَالَتْ مَنْ هَذَا؟ قَالَ أَنَا ذَلِكَ الْعَبْدُ الَّذِي حَمَلَ مَعَكِ الْقِرْبَةَ، فَافْتَحِي فَإِنَّ مَعِي شَيْئاً لِلصِّبْيَانِ فَقَالَتْ ـ رَضِيَ اللهُ عَنْكَ وَ حَكَمَ بَيْنِي وَبَيْنَ عَلِيِّ بْنِ أَبِي طَالِبٍ فَدَخَلَ وَقَالَ إِنِّي أَحْبَبْتُ اكْتِسَابَ الثَّوَابِ فَاخْتَارِي بَيْنَ أَنْ تَعْجِنِينَ وَتَخْبِزِينَ وَبَيْنَ أَنْ تُعَلِّلِينَ الصِّبْيَانَ لِأَخْبِزَ أَنَا. فَقَالَتْ أَنَا بِالْخُبْزِ أَبْصَرُ وَعَلَيْهِ أَقْدَرُ وَلَكِنْ شَأْنَكَ وَالصِّبْيَانَ فَعَلَّلَهُمْ حَتَّى أَفْرَغَ مِنَ الْخُبْزِ قَالَتْ فَعَمَدْتُ إِلَى الدَّقِيقِ فَعَجَنْتُهُ وَعَمَدَ عَلِيٌّ إِلَى اللَّحْمِ فَطَبَخَهُ وَجَعَلَ يُلَقِّمُ الصِّبْيَانَ مِنَ اللَّحْمِ وَالتَّمْرِ وَغَيْرِهِ فَكُلَّمَا نَاوَلَ الصِّبْيَانَ مِنْ ذَلِكَ شَيْئاً قَالَ لَهُ ـ يَا بُنَيَّ اجْعَلْ عَلِيَّ بْنَ أَبِي طَالِبٍ فِي حِلٍّ مِمَّا مَرَّقَنِي أَمْرُكِ. فَلَمَّا اخْتَمَرَ الْعَجِينُ قَالَتْ ـ يَا عَبْدَ اللهِ، أَسْجُرُ التَّنُّورَ؟ فَبَادَرَ لِسَجْرِهِ فَلَمَّا أَشْعَلَهُ وَلَفَحَ فِي وَجْهِهِ جَعَلَ يَقُولُ ـ ذُقْ يَا عَلِيُّ! هَذَا جَزَاءُ مَنْ ضَيَّعَ الْأَرَامِلَ وَالْيَتَامَى! فَبَادَرَتِ الْمَرْأَةُ وَهِيَ تَقُولُ وَاحَيَائِي مِنْكَ يَا أَمِيرَ الْمُؤْمِنِينَ! فَقَالَ بَلْ وَاحَيَائِي مِنْكِ يَا أَمَةَ اللهِ فِيمَا قَصَّرْتُ فِي أَمْرِكِ.

«مناقب ـ ۳۱۷/۱ تا ۳۱۹»

«روزی، علی (ع) زنی را بدید که مشک آبی بر دوش خود برداشته بود مشک را از وی گرفت و آن را همچنان بر دوش کشید تا به مقصدش رساند.

علی (ع) از حال زن پرسید زن به وی گفت علی بن ابی‌طالب هم

نماز وحدت آفرین و پرصلابت جمعه این هفته در تهران، به امامت آیت‌الله مهدوی کنی و با شرکت گسترده امت حزب‌الله در دانشگاه تهران و خیابانهای اطراف اقامه شد.

در این مراسم‌کبا تلاوت آیاتی‌چند‌از کلام‌الله‌مجید آغاز شد، آقای علی اکبر پرورش وزیر آموزش و پرورش، پیرامون بعثت و رسالت پیامبر عظیم‌الشان اسلام سخنانی بیان داشت. وی‌در بخشی از سخنانش گفت : خدای متعال در قرآن برای دو موضوع منت نهاده است و همه میدانیم بزرگواری خداوند آنقدر زیاد است، که برای نعمتهای خویش منت نمی نهد.و اما برای دو مورد که یکی نعمت پیامبری است ویکی نعمت امامت، منت نهاده است. بعثت‌پیامبر (ص) را منت مینامد ویکی خلافت بر مستضعفین و امامت را. چرا منت می نهد؟ علت آن اهمیت موضوع است. اگراین دو نعمت شناخته شد و شکرش بجای آورده شد،همه نعمتهای دیگر نیز شکرش بجای آورده خواهد شد. اگر نعمت پیامبری و امامت و اهمیت این دو نعمت برای انسانها روشن شد،درحقیقت اهمیت همه نعمت‌های خدای متعال روشن شده است. آقای پرورش‌در زمینه جوهره انسانیت درانسان گفت : جوهرانسانیت پذیرنده علم و تقوا و فضیلت و عدالت و تربیت و تعلیم است یک مربی و یک معلم کارش این است که نگذارد جوهره انسانیت همه انسانها، در اثر تعلیمات غلط و فساد، مخفی بماند. کار پدر و مادر همین‌است. فرزندش که‌درکنارش وجود دارد آن جوهره‌انسانیت در وجودشان هست و این منبع گرانبها از تمام‌ذخایر کشور ارزنده‌تر است. از چاههای نفت و منابع زیر‌زمینی ارزنده‌تر است. پس این کودک را مسواظب باشیم، تا آن جوهره در وجودش مخفی نشود.پیامبر و امامان برای پدر و مادران زیاد صحبت کردند که کودکان را مواظبت کنید. تمام کارهای رژیم طاغوتی براین اساس بود که بین پدر و مادر و فرزند ومربی فاصله بیندازد، تا این جوهره در فرزند مخفی بماندو اگر مخفی ماند، تقوا و فضیلت و علم و... در او پایدار نیست.

وی گفت : کار پیامبران این است، که این جوهره را نگه دارند و آن را پاک کنند. لذا می بینیم که‌انسان بعد از چهل سال، توبه میکند و بخود میاید و می بیند که این جوهره از اول بود و گردو غبار اجازه نمیداد که خود را ببیند.

وی در بخشی دیگر از سخنانش گفت : باید بین معلمین و مربیان و پدر و مادر همبستگی ایجاد شود، تا تربیت رشد کند، تا این سرزمین، سرزمین، تربیت و نور باشد. دستگاه تربیت و تعلیم تقریبا نیمی از مجموعه کارمندان دولت را در اختیار دارد. یعنی مجموعه کادر آموزشی و اداری وزارت آموزش و پرورش یکطرف و همه کارمندان دیگر وزارتخانه‌های دولت، یکطرف. و بطور کلی حدود نیمی از کارمندان دولت، در این وزارتخانه هستند. یعنی این وزارتخانه حدود ۵۸۰ هزار کادر آموزشی و اداری دارد. آقای پرورش گفت : حضرت امام توصیه زیادی داشتند که به معلمان و مربیها ابلاغ کنید در جهات اخلاقی و تربیتی دانش آموزان فعالیت خود را چند برابر بکنند و اکنون مربیان و معلمان دلسوز، فضای مدارس را تبدیل‌به یک فضای الهی و تربیتی کرده‌اند، چون رژیم طاغوت مدرسه بوجود نمی آورد و می خواست استعدادها را بکشدوکاخهای جوانان درست میکرد.

استخدام ۱۱۰ هزار معلم و مربی

وزیر آموزش و پرورش با اشاره به اینکه بعد از انقلاب یکصد و ده هزار معلم و مربی استخدام شده‌اندوتعداد خواهران و برادرانی که بصورت‌حق‌التدریس کار میکنند، حدود پنجاوپنج‌هزار نفر است، گفت: بعد از انقلاب جمعا صدو شصت و پنج هزار معلم و مربی به پرسنل آموزشی اضافه شده است،که دست‌اندر کار تربیت فرزندان شما هستند و باز در بسیاری از نقاط کشور ما، کمبود معلم وجود دارد. وی در مورد فضا های آموزشی اضافه کرد : درحال حاضر چهل و هشت هزار و هشتصدو بیستو شش واحد آموزشی در سرتاسر کشور وجود دارد، در حالیکه کل واحد های آموزشی قبل از انقلاب، یعنی در طول نظام گذشته، بیست و سه هزار و چهل و چهار واحد آموزشی بوده است، و بدین ترتیب‌بحدود بیست و سه هزار و هشتصد واحد، بعد از انقلاب‌در کشور احداثو ساخته شده است. ضمنا تعدادی‌واحد آموزشی‌نیز توسط مردم ساخته‌شده که از آمارماخارج است. با اینحال ما فضای آموزشی کم داریم.

آقای پرورش اضافه کرد : دولت جمهوری میلیارد ریال بودجه عمرانی و جاری به آموزش و پرورش اختصاص داده است. وی گفت : مساله دیگر، مساله کتابها میباشد، که ۸۰ میلیون نسخه کتاب با حدود ۵۸۰ عنوان در سال، آموزش و پرورش باید چاپ کندوبه دانش آموزان بدهد و برادران و عزیزان ما تلاش میکنند که این مشکل حل شود و کتابهای درسی به موقع برسد.

وزیر آموزش و پرورش با یادآوری تسهیلاتی که برای دانش آموزان رزمنده از نظر شرکت در امتحانات درنظرگرفته شده، گفت : این دانش آموزان میتوانند هر دوماه و نیم یکبار برگردند و در امتحان شرکت کنند. ضمنا برای تعطیلات سه ماهه تابستان‌نیز امور تربیتی برنامه هایی از جمله تشکیل کلاسهای ادبی، هنری، قرآن، تقویتی و دیدار با شخصیتهای کشور را تهیه کرده است، تا از این راه تعلیم و تربیت تعطیل نشده باشد.

خطبه اول نماز جمعه

آنگاه آیت‌الله مهدوی‌کنی . به ایراد خطبه های نماز پرداخت ودرخطبه‌اول‌گفت: بسم‌الله‌الرحمن‌الرحیم. روز جمعه ، روز عید مسلمانان ، و مجتمع سیاسی و عبادی مسلمین است . این ایام ، حوادث فراوانی واقع شده ، که می‌توان به مناسبت هریك از آنها با شما برادران و خواهران مسلمان صحبت کرد . در هفته گذشته ، روز جهانی کارگر ،روزشهادت عالم متفکر و فقیه مجاهد و فیلسوف بزرگوار آیت‌الله مطهری رضوان‌الله‌علیه بود . روز معلم ، وایام سالگرد بمباران زندان «دولةتو» از طرف بعثیون عراقی . هفته آینده ، هفته‌ای است‌که در آن شهادت حضرت موسی‌بن جعفر «ع» واقع هست ، بعثت حضرت خاتم‌انبیاء محمد بن عبدالله در روز بیست و هفتم ماه رجب‌وحوادث‌دستگیری صران حزب خائن توده که در این‌ایام واقع شده ،یکی از مسائل مهم سیاسی مملکت ما است .

در این خطبه فکرنمی‌کنم که ، من بتوانم درباره همه این مطالب صحبت کنم ، ووقت اجازه ، نمیدهد . لذا اکتفاء می‌کنم به اهم مسائلی که مربوط به هفته گذشته وآن چیزی که می‌توان در این جلسه به‌تناسب وقت وزمان صحبت کرد .

اولین مساله ، مساله تقوا است . خداوند متعال میفرماید :

(یاایها‌الذین آمنوا اتقوالله)

ای‌مومنین ، تقواپیشه‌بگیرید و ببینید برای‌آینده و فردای‌خود چه توشه‌ای مهیا کرده‌اید . وبترسید و تقوا پیشه بگیرید وخودرا آماده کنید برای روزی که به پیشگاه خدا وارد میشوید . درآن روزی که همه‌مردم به‌پاداش اعمال خود میرسند و به هیچکس در آن روز ظلم وستمی وارد نمی‌گردد .

(اتقوالله حق‌تقاته ولاتموتن‌الاوانتم مسلمون)

آنطوری که سزاوار مقام ربوبیت است . ازخدابترسیدو به‌وظائف و مسئولیت های بندگی عمل کنید و هیچگاه خدای متعال را فراموش نکنید .

(وذکروالله یذکرکم)

بیاد خدا باشید که خدا همیشه بیاد شما است .

امیرالمومنین «ع» می‌فرماید :

آیت الله مهدوی کنی در خطبه های نماز جمعه تهران:

چپ‌گراها ازمشروطیت تا امروز به‌ملت خیانت کردند

از آثار تقوا ونشانه های تقوا این است که تقوا اولیاء خدارا بازمیدارد و حفظ میکند ونگهبانی میکند از گناهان . ودلهای آنها را ملازم‌باخوف‌وخشیت الهی قرار میدهد . بندگان متقی همیشه باخوف بامساائل برخورد می‌کنند . یکی از ابعاد تقوا،خوف‌است‌وخشیت. وآرامش مطلق برای انسان متقی مفهومی ندارد . تا آنجاکه شبها را به‌بیداری میگذرانند و زبانهای آنها برای خدا، تشنه و دلهای آنها برای خدا گرسنه . تقوا یکی از آثارش ،ترك گناهان وعمل به واجبات است. گرچه‌اصل تقوا ، یك ملکه نفسانی وروحانی است .آن حالتی که انسان رابازمیدارد ، از مخالفت از اوامرخدا ولغزشها و گناه‌ها . وخلاصه مالك برنفس خویش بودن وتنها بنده خدا شدن وازبندگی همه چیز خارج شدن. یك قدرت روحی است ویك ملکه نفسانی . ولی آثار تقوا یکی‌اش اینستکه ، انسان وقتی برخورد به گناه کرد ، این نیروی روحی و این نیروی معنوی او را از گناه‌بازمیدارد وبلافاصله بیاد خدامی‌افتد و عقباتی که این گناه بدنبال دارد ، گناه را ترك میکند وبه‌سوی‌راه راست برمیگردد . اسلام ،برای تکامل‌انسانها‌دستوراتی دارد ، عباداتی دارد ، که این عبادات، ملازم با یك پرهیزهایی است . چنانکه طبیب ، وقتی مریضی را نزد او میبرند و برای معاینه و معالجه، اول‌به‌او‌دستورپرهیز میدهد . تا مادامی که پرهیز نکنی، معالجه تومریض، امکان ندارد . مومن باید قسمتی از کارهایی که‌برای‌او مضر است وزمینه‌های تاثیر کارهای خوب اوراوحسنات اورا ازبین می‌برد ، ترك بکند ، که:

(انما یتقبل الله من المتقین)

اگر تقوا نباشد ، کار های عبادی وحسنات انسان هبط میشود و کارخوبی که انسان انجام داده ، اثر خودرا نخواهد گذاشت وآن تقربی که عبادات وحسنات وتکاملی که عبادات وحسنات برای انسانها مقرر کرده، اینها عملی نمیشود . باید زمینه‌های هبط اعمال را از بین‌برد . چه‌بسیارند مردمی که کارهای‌خوب‌می‌کنند، عباداتی دارند ، ایثارهایی دارند ، ولی در اثر گناه ، تمام آن‌زمینه‌ها راازبین می‌برد. ولذا بایدجامعه‌اسلامی، جامعه‌ای باشد که در آن تقوا وخویشتن‌داری و دوری ازگناه و محارم‌الهی ، رواج پیدا کند . که امام «ع» فرمودند :

(من‌اجب المکارم اجتنب المحارم)

هرکس مکرمت وبزرگواری و خصائل‌خوب‌انسانی را دوست دارد ، باید از گناهان پرهیز بکند . گناه ، زمینه های فضائل را از بین می‌برد . گناه ، آثارعبادت را محو می‌کند . گناه ، آثار نعمت های الهی راازمیان برمیدارد . لذا جامعه مابایدد باشد با تقوا و ملازم باتقوا . و در جمیع‌مراحل زندگی ، چه در جبهه وچه در دفتر وچه در مدرسه وچه در بازار وچه در اداره و دروستا ، همه‌جابایدد در نظام اسلامی ، تقوا حکومت بکند . ومسلمانها همه اهل تقوا باشند .ولذا می‌بینیم ، خداوند علاوه‌بر تقوای فردی که هرکس موظف است نسبت به وظائف فردی خود ، متقی باشد،برهبرکارباشد، اهل ورع وتقوا باشد ، یك دستور همگانی برای ایجاد زمینه های تقوا صادر می‌کند و میفرماید :

(تعاونوا علی‌البر والتقوی ولاتعاونوا علی‌الاثم والعدوان)

مسلمانان :با همیاری وهمکاری یکدیگر با کمك یکدیگر زمینه های برواحسان و نیکوئی را در جامعه فراهم کنید . و زمینه های تقوای اجتماعی‌رافراهم‌کنید. گه‌بتنهایی نمیشود یک جامعه متقی ساخت .مگر اینکه جامعه همه دست به‌دست هم بدهند و زمینه تقوارافراهم کنند.

لزوم همکاری دولت و مردم

در اینجا به‌مناسبت آیه کریمه‌ای که تلاوت‌کردم وبه‌مناسبت سالگرد سمینار کمیته امداد ، وبه مناسبت حوادثی که در این ایام ، باهمکاری وهمیاری مردم ما واقع شد ، مطلبی را حضور شما و برادران مسلمان ، عرض می‌کنم .

برادران و خواهران مسلمان ! آن چیزی که می‌تواند در نظام جمهوری اسلامی ، زمینه های خیرواحسان عمومی ،بر وایثار وتقوای‌اجتماعی را فراهم کند ، کمك مردم ووارد شدن مردم در صحنه نیکوکاری و تقوا است .

ما در اسلام این دستورها را داریم ، که کار های خوب ، احسان ، کمك های اجتماعی ، اقتصادی ، رفع مشکلات عمومی مردم را ، باید باهمکاری وهمیاری‌مردم انجام بدهیم . دولت ، به‌تنهایی نه‌می‌تواند و نه صحیح است که در همه کارها دخالت کند .اما اینکه‌نمی‌تواند، برای خاطراینکه همه امکانات در دست دولت نیست که‌بتواند همه گرفتاریهای مردم را مرتفع بکند و همه مشکلات مردم‌را دولت مرتفع بکند . وباید مردم خود به صحنه بیایند وخود مشکلات‌خودرا حل کنند . اما اینکه صحیح نیست ، به‌چند جهت : جهت اول اینکه، اسلام‌نمی‌خواهد مردم از خیرواحسان وکارهایی که موجب تقرب به‌خدا است ، کنار بمانند و همه‌کارها را به دولت‌واگذار کنند وخودشان کنار بنشینندونظاره‌گر باشند . اسلام یك چنین چیزی را نمی‌خواهد، ما‌می‌بینیم در اسلام ، حتی وقتی دستور زکات دادن داده میشود، بالاخره مالیات هایی که در اسلام به انحاءمختلف‌وضع شده ، در آنها قصد قربت لازم است و قصد تقرب . اگر بخواهد دولت در این کار مستقیما دخالت بکند، و درمرحله اول ، بطورکلی اختیار این‌امر اجتماعی را بدست بگیرد وبازور وسلطه حکومتی وولایتی خودش مالیات رابگیرد و خرج بکند، نتیجه‌اش این میشود‌که مردمی که‌زکات میدهند ،مردمی‌که خمس میدهند ، مردمی که‌مالیات میدهند، اینها بهیچوجه از زکات و خمس ومالیات وپولهایی که در این راه خرج‌کرده‌اند، هیچ بهره نمی‌برند . برای اینکه ، با اختیار خود و ما میل خود ، اقدام نکرده‌اند . ولذا مامی‌بینیم اسلام می‌گوید ، باید خودت بدهی. البته‌اگرمردم ندادند ، در آنصورت است که دولت باید اعمال قدرت بکند و برای مصالح عمومی مالیاتش رابگیرد و دستور،(خذمن‌اموالهم صدقه) راعمل بکند . ولیکن ، دولت در اینجا دیگر ضامن این نیست که ، آیامردم قصد قربت دارند ، یا ندارند . با دل های مردم ، دولت کاری ندارد . آنچه وظیفه مردم است ، اینستکه خود انجام بدهند تابتوانند از این احسان واز این گذشتی که دارند ،یا از اداء حقی که انجام میدهند ، بهره‌بگیرند . لذا در اینجا پای مردم‌درمیان است‌که خود مردم آنجام بدهند . وخودشان همکاری کنند و خودپیشقدم بشوند ، وچنانکه میدانید، امیرالمومنین «ع» وسنت رسول خدا «ص»، به مادستور میدهدکه ، کسانی که می‌خواهند زکات بدهند ، به خودشان واگذار کنید در مرحلهٔ اول . این، بخاطر اینستکه ، مردم از کار خیرخودشان بهره‌ببرند .

بنابراین، مرحله اول اینستکه ، خود مردم انجام بدهند ، تا نتیجه بگیرند .

مرحله دوم اینستکه ، اگر بناباشد همه کارهارا دولت انجام بدهد ، مردم دوچیز را از دست میدهند : یکی ، احساس مسئولیت و دیگر احساس شخصیت . مردمی که دیگر احساس شخصیت نمی‌کنند،قهرا احساس مسئولیت هم ندارند ویك جامعه نظاره‌گری خواهند شد و تماشاچی . و جامعه تماشاچی ، دولت را وادار می‌کند که خواه‌ناخواه منزوی بشود و در اثر انزوا ، یا شکست میخورد ، یادچار دیکتاتوری‌واستبداد میشود . بنابراین ، باید مردم احساس مسئولیت کنند،در کارهای خودشان . واحساس شخصیت کنند . و لذا اسلام ، با دولت‌سالاری‌مخالف است . با این، که‌دولت بخواهد در تمام شئون مردم دخالت داشته باشد ،مخالف است . دولت باید نظارت برشئون مردم داشته باشد و در قسمتی از مسایل ، دخالت . ولی اگر بخواهد یك نظامی باشد که همه‌چیز مردم را قبضه بکند ،این‌همان چیزی است‌که ما ازآن فرار می‌کردیم،بنام نظامی که، اشتراکی است وسوسیالیستی است ونظامی است که بانظام سیاسی و اقتصادی و فکری وفرهنگی ماسازگار نیست . وما همیشه شعار میدادیم ، استقلال ، آزادی، جمهوری اسلامی . ومامی‌خواستیم که جمهوری اسلامی برما حکومت بکند ، نه یك نظام سوسیالیستی و اشتراکی ، تا اینکه بتوانیم استقلال فکری واقتصادی و فرهنگی ونظامی وسیاسی وهمه‌چیز را حفظ بکنیم . بنابراین ، باید مردم در کارها دخالت کنند . لذا من از شما در این جمله های کوتاه تقاضا می‌کنم ، که آن نهاد های جوشیده از انقلاب وآن افکار وفرهنگ برخاسته از انقلاب‌را ، نباید هیچگاه از دست بدهیم . آن چیزی که انقلاب آن را ساخته ومعلول انقلاب وساختهٔ انقلاب است ، این باید باقی بماند ، برای‌اینکه این ،آثار طبیعی انقلاب است و نگهدار و پاسدارانقلاب آن آثاری که بلافاصله از انقلاب جوشیدوآن‌نهادهایی که بلافاصله از انقلاب برخاست ، اینها را نباید به تدریج تضعیف کرد و مردم را از صحنه بیرون کرد، که این خطر بزرگی برای جامعه ما و نظام ما دارد . و لذا من سفارش می‌کنم وتقاضا می‌کنم و توصیه می‌کنم که مردم در کمك های اجتماعی که‌داشتند ، باید برای همیشه در صحنه امداد باقی بمانند . کمیته امداد امام که از قبل از انقلاب وبعداز انقلاب ، می‌توان گفت‌یکی از ارکان سیاسی و اقتصادی انقلاب بوده ، سیاسی بدان جهت که وسیله‌ای بود ، برای جلوگیری و از بین‌بردن زمینه‌هایی که دشمنان اسلام از کمبودها استفاده می‌کردند . اگرشماآن روزهای اول انقلاب یادتان باشد ، تعطیل شدن کارخانه‌ها ،بیکاریها،کمبود های ناشی از اوضاع رژیم سابق ،وبدبختی‌هاواستضعاف ها، ملاحظه می‌کردید که چه روزهایی را ما داشتیم . چه اعتصاب‌ها و چه جمعیت‌هایی که‌درکنارنخست‌وزیری ویادرشهرها در مقابل استانداریها و فرمانداریها جمع میشدند ، در اثر کمبودها و در اثر تحریك دشمنان چیکارا بخصوص، برای بودن این زمینه‌ها.آنوقت‌متوجه میشوید که کمیته امداد بسیار کار اساسی را درآن ایام انجام داد ، کمکهایی را که کرد و زمینه های فعالیت های سیاسی و مخرب دشمنان این نظام راازبین برد،در حدود امکانش .

بنابراین ، این باید باقی‌بماند وهم دولت باید کمك کنندوهم مردم . ومردم فکرنکنند که حالا دولت مستقر شده باید این نهادها کناربروند و دولتی بشوند. من اعتقاد دارم که جهاد سازندگی باید بحال طبیعی خودش یك نهاد مردمی باقی بماند و مردم بدانندکه‌این یك نهادی است مال خودشان .گرچه دولت ، دولت اسلامی است ، ولی چون دولتخواه‌ناخواه ناگزیر است در مواردی اعمال قدرت بکند، اعمال زور بکند ، نظام خاصی را پیاده بکند ، بانظام عمومی مردمی ، یك‌مقدار سازگار نیست وقهرا مردم را از صحنه بیرون می‌کند. ولذا این‌نهادها باید بمانند ، بهمان صورت ، تابتوانند نیروهای مردمی را خوب جذب، بکنند . ممکن است شمایك ساعت از وقت خودتان رابه کمیته بدهید، بجهاد بدهید ، ولی‌اگر دولتی شد ، تحت آن نظام ، مشکل میشود این کمك‌ها . و اصلا وقتی دولتی‌شد ، مردم میگویند دولت خودش‌کارهارا انجام میدهد ، و از صحنه بیرون میروند و کمك های خود را انجام‌نمی دهند . لذا من پیشنهاد می‌کنم که ، این نهادها بصورت مردمی باقی بمانند . وحتی نهاد سپاه و کمیته ، در جهتی‌البته‌تحت‌نظامی درمی‌آید ، ولی الان هم‌قدرت‌سپاه و کمیته ونیروهای انقلابی ، همه وابسته به مردم است و از آن جهت که‌بسیج مردمی است ، توانسته در جبهه‌ها ودرشهرها بماند و بابرخورداری از کمك های مردم ، وظیفه‌اش‌را انجام بدهد. لذا باید این طبع وبافت باقی بماند . وامیدوارم که روزبروز این آثار انقلاب ، قدرت وشکوفائی بیشتری پیدا بکند وما همانطوری که اسلام خواسته ، که مردم مسلمان معتقد به اسلام و انقلاب همیشه زمام امور و مسئولیت‌ها را بدست بگیرند،همیشه باشند واحساس مسئولیت کنند ، ودولت و مملکت و نظام وهمه‌چیز را از خودشان بدانند ، ووقتی که‌اینچنین احساسی در آنها پیداشد ، همیشه نگهبان‌انقلاب‌واسلام وتمامیت ارضی کشور اسلامی خواهند بود . یك‌نکته کوتاه عرض می‌کنم . شما ملاحظه می‌کنید که این فکر مردمی (تعاونوا‌علی البروالتقوی) چگونه اثر می‌گذارد که ، دانش آموزان نونهال کوچك ما در ایام نوروز ، می‌آیند عیدی هایی که میگیرند ، خودشان به‌پیشنهاد خودشان ، تقسیم می‌کنند و می‌گویند :

(نصف لی‌ونصف لك‌والله خیرالرازقین) وپولهایی که عیدی گرفته‌اند ،که قبلا همه برای خودشان‌وسایلی میخریدند ، لباس میخریدند ، شکولات میخرند ، وآن افکار در اثراین‌انقلاب‌برگشته،که بچه‌های ده، دوازده ساله ملت ما، قلك‌های خود را فراهم می‌کنند . در دبستان نهال‌فردوس ، میخواهم نشان بدهم که بچه‌ها تشویق بشوند ، این بچه‌ها در ۱۷ کلاس ، هر کلاس بنام یکی از شهداء ، شهید رجایی ، شهید،بهشتی ، شهید مطهری ، شهید غفاری وکذالك ،پول‌های‌خودشان را در این قلك‌ها ، بصورت یك اطاقی درست کرده‌اند واین‌پولها‌را هدیه کرده‌اند برای بازسازی خرمشهر . این پولها ممکن است فراوان نباشد . ولی این نشانگر ایثار مردم و حضور مردم در صحنه انقلاب و احساس مسئولیت مردم است . واین ، برای ملت‌ما موجب‌افتخار است وباید این افتخاربرای همیشه باقی بماند . (تکبیر نمازگزاران) ، (قال‌الله تعالی ولوان اهل‌القری آمنوا واتقوا لفتحنا‌علیهم برکات من السماء والارض) اگراهل قراء واهل‌آبادی‌ها ، ایمان بیاورند و اهل تقوابا‌شند . خدابرکاتش را از آسمان و زمین‌برآنها فرود می‌آورد، واین یك ناموس‌الهی است که خدا مقدر کرده . امیدوارم که در سایه تقوا ، مسلمانان، درسایه‌ایمان، برادران وخواهران اسلامی ! ، بتوانیم برکات الهی را جذب کنیم ، ویك مملکتی آباد وآزاد و مستقل ، در سایه نظام جمهوری اسلامی بسازیم ، که اسوه‌ای‌باشد برای همه مسلمین جهان و مستضعفین .

خطبه دوم نماز جمعه

آیت‌الله مهدوی‌کنی در خطبه دوم نماز جمعه اظهار داشت:

دراین خطبه من مسائلی راعرض میکنم در رابطه با دستگیری سران خائن حزب توده و تحلیلی در این باره ، و مطالبی در رابطه با صلح‌و مطالبی در رابطه با اخراج بعضی از دیپلماتهای دولت همجوار ما شوروی.

در اینجا ناگزیرم مقدمه‌ای را عرض بکنم که ما، در موقعی که مشغول مبارزه و انقلاب بودیم، ما در مقام انقلاب، سعتا اصل را در شعار های خود قرار میدادیم : شعار اولی‌ما استقلال بود، شعار دوم‌ما، شعار آزادی‌بود و شعار سوم ما، جمهوری اسلامی. ملت‌ایران انقلاب کرد تا مستقل باشد. و آزاده و دولتی اسلامی داشته باشد. ملت ایران انقلاب کرد،تا سرنوشت خودرا خودش‌بدست بگیرد. ملت ایران انقلاب کرد تا از زیربار یوغ بردگی و استعمار نجات پیدا بکند. ملت ایران انقلاب کرد کهتا بتا دست‌تو‌ای خود، کشور خویش را بسازد. و ملت‌ایران انقلاب کرد تا اقتصاد و مرهنگی غیروابسته داشته باشد. و ملت ما انقلاب کرد که، تا ارتشی غیروابسته و سربلند و افتخارآفرین داشته باشد. و ملت ایران انقلاب کرد که تا پرچم بلند (لااله‌الاالله) را برسراسر ایران و گیتی به اهتزاز در بیاورد(تکبیر نمازگزاران). ملت ایران انقلاب کرد که تا مردم ستمدیده و مستضعف رااز چنگال‌مستکبرین نجات بدهد. ملت ما انقلاب کرد که ازحقوق همه مسلمانها دفاع بکند وبا همه مسلمین روابطدوستی و برادری‌داشته باشد. و ملت ما انقلاب کرد که تا در برابر ابرقدرتهای سلطه‌گر، هیچگونه تعهدی نداشته‌باشد. و ملت ما انقلاب کرد که با حفظ استقلال خود، روابط صلح‌آمیز متقابل را با تمام کشور های جهان داشته باشد. و ملت ما انقلاب کرد که با هرگونه دخالت در امور دیگران مخالفت بکند. و مایل نیست که دیگران در شئون داخلی او دخالت‌کنند و نیز مایل نیست که در شئون داخلی دیگران دخالتی داشته باشد. ملت ایران، ملتی است که تازه انقلاب کرده، ملتی است نوپا. و بهیچوجه، باتوجه به فرهنگ اسلامی طالب جنگ و جنگ‌افروزی نیست. ولی در برابر تجاوز متجاوزان نمیتو اندساکت بنشینو دست‌روی‌دست بگذارد و صلح بکند و یا استقلال وآزادی وتمامیت ارضی‌کشور را از دست بدهد و خون شهداء را زیرپا بگذارد. اینها را که من برای شما خواندم، اینها مضامینی‌است ازاصول قانون اساسی‌ما ، ما، در اصل دوم قانون اساسی می‌خوانیم که‌ما باید طردکامل استعمار و جلوگیری از نفوذ اجانب کنیم. باز دربند یازدهم همین اصل، اصل سوم ، میگوید، برای حفظ استقلال باید دولت تقویت کند بطور کامل بنیه دفاع ملی را، از طریق آموزش نظامی عمومی، که همه ملت ایران‌باید نظامی باشند.و برای‌حفظ و استقلال و تمامیت ارضی کشور، همه دست به سلاح‌و آمادەدفاع باشند. باز، در اصل نهم قانون اساسی میخوانیم، در جمهوری اسلامی ایران، آزادی و استقلال و وحدت و تمامیت ارضی کشور ازیکدیگر تفکیکناپذیرند و حفظ آنها وظیفه دولت و آحاد ملت است. ملاحظه می‌کنید که در اینجا همان نکته‌ای را که من عرض کردم، که باید همدولت و هم ملت در کارها و در مسئولیت‌ها شریک باشند ،در این اصل‌نهم کاملا،و در همان اصل‌دیگری که قبلاخواندم، کاملا آشکار است. و هیچ فرد یا گروه، یا مقامی ، حق ندارد بنام استفاده از آزادی به استقلال سیاسی، فرهنگی، اقتصادی و نظامی‌و تمامیت ارضی ایران،کمترین خدشه‌ای وارد کند. و هیچ مقامی حق ندارد بنام حفظ استقلال تمامیت ارضی کشور،آزادیهای مشروع را،هرچند باوضع قوانین و مقررات ، سلب کند. این اصل نهم‌قانون اساسی است .بنابراین ،اگرعده‌ای بخواهند بنام آزادی در مملکت روابطی برقرار کنند با دشمنان ما و با اجانب ، استقلال سیاسی ما را ، استقلال نظامی مارا، استقلال اقتصادی و فرهنگی ما را خدشه‌دار بکنند، مسلما اینها خائنند بقانون اساسی و خائنند به اصول انقلاب. و ما وظیفه داریم که در برابر آنها بایستیم و نگذاریم که کسانی‌که در مقام خیانت هستند، در این مملکت عرض‌اندام کنند و فعالیتی داشته باشند. و اگر نکنیم، مسلما به قانون‌اساسی وخون شهداء و اسلام خیانت کرده‌ایم.و بنام آزادی، ما نمیتوانیم دست‌روی‌دست بگذاریم که دشمنان ما بیایند و علیه ملت‌ما و انقلاب ما و شهدای ماو استقلال ما، توطئه بکنند.

اصول، زیاد است. وقت اجازه نمیدهد من بخوانم. مختصرا عرض میکنم که در اصل شصتوهفتم، صدو بیستویک، صدوچهل‌وسه ، صدوپنجاهو چهار، صدو چهل‌وشش صدوچهل‌و پنج، هشتادو پنج، هفتادوهشت ، صدوبیستویک، اصل دوم‌و سوم، و اصل صدو پنجاهو دوم قانون اساسی، در همه‌اینها ، بحث استقلال‌و آزادی و تمامیت ارضی در اینها تکرار شده و شاید هیچیک از اصول ما نیست که اینقدر در قانون اساسی روی آن‌تکیه شده باشد. که مابایاد این جهات را حفظ بکنیم. خوب ، ما آمدیم گفتیم، احزاب در مملکت ما آزادند. ولی در اصل ۲۶ میگوید که، احزاب ، جمعیت‌ها، انجمن های سیاسی‌و صنفی و انجمن های اسلامی ، یا اقلیت های دینی‌شناخته شده آزادند، مشروط بەآنکه اصول استقلال، آزادی ، وحدت ملی، موازین اسلامی و اساس جمهوری اسلامی را نفی نکنند. بنابراین ، جمعیتی که میخواهدر این‌مملکت فعالیت داشته باشد، و میگوید من به قانون اساسی رای آری دادەام، باین اصل بیست‌و ششم رای داده و در این اصل، آزادی مطلق نیست. آزادی مشروط بر این‌استکه ، اصول استقلال ما، آزادی مردم ما، وحدت‌ملی ما،موازین اسلامی‌و اساس جمهوری اسلامی، هیچیک از آنهانقض نشود.

از اوایل انقلاب، عده‌ای که بنامهای مختلف در این مملکت نامهای چپگرایی و چپنمایی دخالت میکردند از اوائل انقلاب، پیدا بود که اینهابه این اصول پایبندنیستند و این اصول‌را قبول ندارند. عده‌ای ازآنها خیانت‌هایشان ازسابق‌مسلم‌بود، مانند توده‌ای‌ها‌وعده‌ای چون سابقه کار کمتر داشتند، سوابق خیانت آنهامشخص نبود. ولی‌نحوه تفکر آنها ، نشانگر خیانت و وابستگی بود. و ما از اول احساس میکردیم که، این انقلاب طبعش اینها را نمی‌پذیرد و آنها هم این انقلاب‌را نخواهند پذیرفت. ممکن است‌شما اعتراض کنید که،اگر اینطور بود، پس‌چرا ازاول جلوی اینها گرفته نشد؟ جواب این قضیه، این است، اگرچه بعضی‌ها از اول معتقد بودند که در هیچ انقلابی اجازه نمی‌دهند که مخالفین در یک نظام انقلابی عرض‌اندام‌کنندو آب‌را گل‌آلود کنند و یک حرکت‌جدیدی که دوران‌سازندگی را شروع کرده ، گرفتار جنگ داخلی بشود و همیشه برخورد انفعالی داشته باشد. من یادم هست‌که در شورای انقلاب ،ما همیشه برخورد انفعالی داشتیم. مرحوم شهید مظلومان دکتربهشتی‌همیشه‌میفرمود،مابه اینها‌آزادی‌دادیم، شخصیت دادیم، به اعتباری که شعار ما شعار آزادی بود، بەامید اینکه اینها در سایه انقلاب بتوانند حرکتی بکنند و شاید برای این مملکت مفید باشند. ولی متاسفانه می‌بینیم که هر روز ما را در یک موضع انفعالی قرار میدهند. و نگذاشتند که یک انقلاب نوپایی شروع بکند بسازندگی‌و زمینه های مشکلات و کمبودها را از بین ببرد. و من در کمیته که بودم. از روز های اول انقلاب، شما ممکن است اطلاع نداشته باشید، می‌دیدیم‌که آثار خیانت‌آثار مستدل و مکتوب و مستند از این گروهها بدست ما میرسید، یکی پس‌از دیگری، ولی ما منتظر روزی بودیم که این‌آثارگاملا مشهود و محسوس بشود. و فقط، تنها به علم قاضی اکتفاء نشود چون درمسائل‌اجتماعی نمیشودبه علم قاضی اکتفا کرد، گفت قاضی میگوید من میدانم‌تو خائنی ، محکوم به اعدامی. باید در مسائل اجتماعی ،خطا وجرم مسلم و مشهود باشد برای همه یا بشودبرای مردم اثبات کرد، تا در جامعه قابل پیاده شدن باشد. و لذا دولت ما و نظام ما و امام ما دستور مدارا و صبر میدادند، کهتا در موقع خودش، میوه چیده بشود.

وامیرالمومنین میفرمودند ، هیچ میوه‌ای را نباید قبل‌از رسیدنش، از درخت چید.

و مجتن‌الثمره قبل‌ینعها

اگر کسی میوه‌ای را قبل‌از رسیدنش از درخت بکند هم درخت را خراب کرده ، هم‌میوه را، باید بموقع باشد. و بحمدالله، همانطورکه امام فرمودند، از معجزات انقلاب و از برکات خدا در این انقلابی که مردم درباره آن اینهمه ایثار کردند، اینستکه، خداوند توطئه‌ها را یکی پس‌از دیگری کشف میکند . من از روز های اول میدانستیمکه و شما هم میدانستید که، حزب توده یک حزب خائن است، چون سابقه خیانت، از زمان مشروطه بەیک معنا،چهگراها داشتند تا بیعد، تا بحال. حتی مرحوم آیت‌الله بهبهانی مشروطه را هم، همین چپگراهای روسی کشته‌اند ، حیدر عمواوغلی و امثال آنها از روسیه و قفقاز آمدند،عده‌ای

بقیه درصفحه ۲۰

بکوشش سیدمحمد مهدی جعفری نمایندهٔ مردم دشستان درمجلس شورای اسلامی

امام، بانگ نماز برلب، شهید میشود!

بسم الله الرحمن الرحیم

علی(ع): نوزاد کعبه، پاسدار مکتب و شهید محراب

انا مدینة العلم و علی بابها

درآخرین قسمت از سلسله مقالات «علی (ع)»: نوزادکعبه، پاسدار مکتب وشهید محراب»، فصلی از جلد هشتم کتاب «علی بن ابی طالب» نوشته عبدالفتاح عبدالمقصود را تحت عنوان «امام، بانگ نماز برلب، شهید میشود»، باهم میخوانیم:

ازجهش تقدیر تاپرش حجر، لحظه‌ای، به اندازه یک چشم گردانیدن، بیش نگذشت، لیکن عمر همان لحظه، درخاطرها، بیش از روزگارانی دراز پائید. درمرزهای آن لحظه، زمان جامدشد ودرجای خود ایستاد، درمیان چاردیواریش گرفتار آمد ودرهمانجا که بود نه به پیش رفت ونه به پس بازگشت. همانند مردابی بی جریان، وژرفائی بی پایان، به عمق سراسر روزگاران، سنگین وکمرشکن به سنگینی احساس به گناهی گران!

گوئی یک روزگار بود!

گوئی بیابانی بیکران ازسرگردانی وسرشار ازگمگشتگی بود، که سرگشته ای دران بیابان گرفتار وسوسه‌ها، هیجان زده ازهرطرف گردیده، گمانها ازهرسو دران موج میزنند!

گوئی حمله دردناک وگرانبار کابوسی است درمخیله شخص خواب، که درضمن آن پیشامدهائی پی درپی می‌گذرند، وروزها پشت سریکدیگر می‌آیند ومیروند، مردمی گروه گروه رومی‌نهند وپشت می‌کنند، اما درحقیقت بیش از یک تابش زودگذر شهابی شب شکاف طول نکشید!

آیا زمین لرزه جهانشکاف همه جا را لرزانید؟

آیا زمین گسترش یافت وبه پایان رسید؟

آیا همه ساختمانها درهم شکست وبریخت؟

«برهه‌ای» بیم ووحشت بود. آرامش‌ها دران برهه ازهم پاشید، صبر واستقامت دران شکافت، آسودگی ازهم گسست، وسکون منفجر گردید. برزمینش هرج ومرج روان شد. درجوش طوفان ترس ووحشت غرید واز آسمانش عذاب رنج پرتو افکنید. درهمان لحظات، مردم از فرط گمگشتگی‌وخودباختگی بصورت جسمهائی بدون خرد، واشباحی بی روان درآمدند. گوئی تصویری از مردان بودند، مثل اینکه سایه‌هائی هستند، دراز می‌گردد تاگسترش یابد وجمع می‌شود تاکوتاه گردد، آنگاه نمی داند درکجا است، چگونه است، میرود وباز می‌گردد. چشمها، یکبار، چون قطره های جیوه بنظر میرسیدند، لرزان وبه هرطرف افتان، یادرحال ازبین رفتن ومحوگردیدن، گوئی درجستجوی دیدنیها است! وباردیگر، ظرفهائی میان تهی بنظر می‌آمدند، گوئی پرازخلاء می باشند!

از پشت چهره‌ها، این جسمهای همچون سنگ، بادرونهائی سرشار ازترس، به هم برمی‌خوردند تاگرایند، یا به هم گلاویز می‌شدند تادرجهانهائی ازعواطف شبیه یکدیگر یا ضد ومخالف باهم به کشمکش بپردازد. بینائی وترس با هم یکی می‌شدند تابرسینه ها بیفتند. وآرزو با آرامش متحد می‌گردید تاهاله لبخندی برلبها بیافتد.

ابتدای آن ندای آهنگین و منظم امیرالمومنین بود که پیش از بنظر رسیدن رخسارش، از پشت رواق، به آرامی اطمینان، و به صفا و پاکیزگی یقین، شنیده میشد، و مردم را در سپیده دم، برای برپا داشتن فریضه خدا، فرا می‌خواند:

«الصلاة الصلاة!»

پایان آن هنگامی بود که یک پای خودرا در مسجد گذاشت تا از میان صف نماز گزاران بگذرد. چهره‌اش از میان در برایشان پیدا شد و زبان و قلبش پیوسته تکرار می کردند:

«الصلاة الصلاة!»

هنوز ابتدایش شروع نشده بود که پایانش فرا رسید.

دریک نگاه وضع دگرگون شد.

همچون صاعقه همه چیز را درهم شکست.

گوئی نهایت امرا زبدایت آن عجله بیشتری داشت، و محل و هنگام با ان در آویختند، و هردو، درهمان آن، و درهمان جای پا هم فرو افتادند.

هنوز امام بانگ نخستین خود را که با گذاشتن نخستین گام ها برزمین مسجد آغاز نهاد، با بانگ دیگری تکرار نکرده بود، که گوش ها خراشید، و ذهنها پژمرد و دلها لرزید.

کسانی که در صفهای نزدیک به وی نشسته بودند، بانگ نخستین را از دهانش شنیدند. هنوز آن کلام در آغاز گفته‌اش به صف دوم نرسیده بود که چیزی برخلاف انتظار از او شنیدند، سخنی بود که احساسها را تیز کرد، حدسها را به هیجان آورد، چهره را خشک کرد، و چشمها را از حدقه بیرون آورده یکجا نگه داشت.

ناگهان شنیدند که عبارت دوم را از بانگی به بانگ دیگر منتقل کرد، از ندای دعوت برای برپا داشتن نماز به ندائی جهت تیز کردن هشیاریها. از گفتاری محکم و مطمئن به منطقی گرفته شده و ناگهانی. از طنین ترنم و آهنگی موزون به زنگ صدائی دردناک و ناله وار.

سخنش درآن هنگام چند کلمه بود، که سیاق و نظمش را طنینهای مختلف برید. گفتارش، با آنچه که در دهانش بود چنین آغاز گردید:

«الصلاة..ال ...!»

سپس با دم پر درد خود آن را کشید:

«... صلا... آة!...»

آنگاه با فریاد زخمش گفتار خود را با کلمات زیر پایان داد:

«...آن ...شخص... از دستان ... فرار... نکند!...»

گفتار مقطع او، درهمان لحظه، با فرود آمدن ضربتی، و صدای فریاد فریاد کننده‌ای، و فریاد سراسیمه‌ای، و عربده ضجه‌ای، با هم در آمیخت. همگی با هم به مسابقه ایستادند، و از میان صفها و جمعیت انبوه گذشته به گوش توده‌ها رسیدند و چنان با هم بلند شدند که ادراک از تشخیص و تمیز و جدا ساختن هریک از آن دیگری سرگردان ماند. هیچیک از شنوندگان نفهمید کدامیک از آن صداها زودتر برخاست و کدامیک در پشت آن بلند شد، و چه صدائی با صدای دیگر همراه بود.

در جوار او همچون تیر، فریاد انتقامجوی کینه توزانه ای از میان نیشهای درنده عبدالرحمان پرواز کرد که:

«الحکم لله یا علی لالک!» ـ (حکومت و حکمیت از آن خداست، علی، نه از آن تو!)

و دراین بانگ طنین تندر بود، و صدای دم زدن افعی.

و به اندازه یک قدم دورتر، فریاد سراسیمه ای برخاست که سینه حجربن عدی را شکافته از آن بیرون می‌آمد، که دلها را دردمند و پاره ساخت:

«اورا کشتی یک چشم!»

ودرمیان آن سروصداها نوحه های داغدیده ای برخاست که گوئی تنها فرزندش را دردامنش سرمی برند، وحسرت ودریغ فداکاری بود که ازافتخارفداکاری محروم شده نمی گذارند بدین شرافت وافتخار بزرگ نائل شود.

وازمیان این صیحه ها، یاهمراه با آنها، یا پیش از آنها، سروصداها واصواتی شنیده شد که شبیه به هم خوردن فلز، وبه هم کوبیده شدن در، وفرورفتن تبردرزمینی سخت، وشکسته شدن انگشت بود.

شمشیر ها ازغلاف بیرون کشیده شد، وضربت شمشیربه هوابلند گردید تادرسط ساختمان فرودآید، وآنچنانکه برایش مشخص شده بود به اشتباه رفت، وشمشیر دیگر بدانجا که باید بخورد خورد واستخوانها شکست.

از جهش تقدیر تا پرش حجر، لحظه‌ای به اندازهٔ یک چشم‌گردانیدن، بیش نگذشت، لیکن عمرهمان لحظه، درخاطرها بیش از روزگارانی دراز پائید. ابتدای آن ندای آهنگین و منظم امیرالمؤمنین بود که پیش از بنظر رسیدن رخسارش، از پشت رواق، به آرامی اطمینان، و به صفا و پاکیزگی یقین، شنیده میشد و مردم را در سپیده دم، برای برپاداشتن فریضهٔ خدا، فرا می خواند: «الصلوة الصلوة!»

پایان آن هنگامی بودکه یک پای خودرا درمسجد گذاشت تا ازمیان صف نمازگزاران بگذرد. چهره‌اش ازمیان در برایشان پیدا شد و زبان و قلبش پیوسته تکرارمیکردند: «الصلوة الصلوة!»

***

صلابت او دردومحنت را به تمسخر میگرفت، اگر خون او نبود که می دیدند از سر او بر روی چهره‌اش، برریش، وسینـــه، ولباسش جاری شده است، شکی برایشان باقی نمی ماند که او سالم است.

ازبان یک شاهد!

گزارشگر، ازابتدا تاانتهای حادثه را که شاهد بود، وباچشم خوددیده بود، چنین زنده بیان می کند، اوعبداله بن محمد الازدی است که گفت:

«من درآن شب همراه باافرادی ازمردم مصر، که درآن ماه ازابتدا تاانتهای شب را به نماز می گذرانیدند، درمسجد اعظم نماز می خواندم. ناگاه دیدم چندنفرنزدیک رواق، بطور خستگی ناپذیری مرتب به قیام وقعود ورکوع وسجود سرگرمند. یکمرتبه علی بن ابی طالب درهنگام سپیده دم به طرفشان بیرون آمده بانگ می داد: الصلاة الصلاة! به دنبال آن برق شمشیری دیدم وشنیدم گوینده ای می گفت: الحکم لله یا علی، لالک! (حکومت ازآن خداست، علی، نه ازان تو!) سپس برق شمشیر دیگری دیدم درخشید، وصدای علی را شنیدم که می گوید: آن شخص ازدستتان بیرون نرود... «درخشش شمشیر اول ضربت شبیب بود که به خطا رفت و به طاق درکوبیده شد. ودرخشش شمشیردوم ضربت ابن ملجم بود، که اصابت کرد وبدان جاکه می خواست فرودآید فرودآمد.

دراینهنگام صفها ازهم پاره شد.

همانگونه که آتشفشانی انقلابی منفجر می شود، جمعیت نمازگزاران چون گدازه های آتش به طرف رواق سراز یرگردید، درآن جاامام بود، وهمگی خودرا باخته وسراسیمه شده بودند، دربیتابی فرورفته، گرفتار ترس غافلگیری گردیده نمی دانستند چه کنند. باساق پا وبازوی دست به هدف زده همانند کسی بودندکه امواج طوفان کشتی اورا شکسته چوبی را دردست می فشارد وبه اعماق فرومی رود وبالامی آید، وبدون هیچ آگاهی وراهنمائی تلاش می کند تاخودرا به ساحل نامعلومی برساند، آنهم درتیرگی دریائی موجزن ازتشویش وخودباختگی، موج اورا می پوشاند، موج دیگری بربالای سرش بالامی آید، برفراز موج ابراست وتیرگیهائی برروی تیرگی، وقتی دستش راهم ازمیان امواج بیرون می آورد آن را تقریبا نمی بیند، وهیچ راهی به سوی خشکی آمان وساحل نجات وسوسوی نوری ندارد.

حمله کابوس!

وحشت حکمفرما می شود، آن محل را دربرمی گیرد، وبرجانها فرومی افتد.

دلهای وحشت زده به گلوهامی رسند.

زبانها به حلقها می چسبند.

کلمات به صورت صوت بریده درگلو درمی آیند.

وچشمها برفراز سرها قرار می گیرند!

دربرابرهمه اینها، هیچ چیزی نمی توانست ازاحساسات مضطرب مشوش همچون اشکهای حبس شده، واشکهای سرازیرشده خبردهد، یکی ازآنها خودرا نگهداشته امیدموهوم به لطف قضابسته است، ودیگری سرازیرگشته بافروریختن ازطغیان احساس جلوگیری می کند. در این معرکهٔ سرشار از کشمکش عواطف، و درهم شدن فریادها، و به آسمان رفتن ضجه‌ها، فریاد سراسیمهٔ دیگری مردم را غافلگیر کرد، که حجربن‌عدی، همچون تیری زهرآگین از وجود سراپا عذاب و پردرد خود، بیرون داد که:

«امیرالمؤمنین کشته شد!»

نفسها درسینه خشک شد.

لیکن او درواقع ازدنیا نرفته بود.

هنوزهم اندک روغنی درچراغ باقی بود.

صلابت امام درد و محنت را به تمسخر میگرفت

کسانیکه به دنبال فریاد حجر به طرف امام شتافتند، دیدند که هنوزهم جسدش دارای تپش زندگی است. جبروت نیروی بدنیش چنین می نمود که گوئی توانسته است ضربت از استخوان گذشته را با آرامش بپذیرد. تسلط قدرت تحملش باعث می شد که دردها را فروخورد. صلابت او درد و محنت را به تمسخر می گرفت، اگرخون او نبود که می دیدند از سراوبرروی چهره‌اش، برریش، و سینه، و لباسش جاری شده است، شکی برایشان باقی نمی ماند که او سالم است، و او را همانگونه که همیشه می یافتند و می دیدند خیال می کردند.

باقلبی ثابت، ساختمانی محکم، قدمی استوار، هیأت و قدی با هیبت، پشت خود را به دیوار تکیه داده، با چشمان خود به توده های سراسیمه درروبه روی خود می نگرد. پاهایش سخت استوار، چشمانش درخشان، چهره‌اش شکفته و بازو بدون هیچ نشانهٔ دردی، لبهایش رنگین به لبخندی آرام. شاید به خصوص چنین قیافه و لبخند را برگزیده است تا از بیتابی مردم بکاهد.

دست راست خود را با آرامش و آسودگی و خونسردی، دراز کرد تازخم عمیقی را لمس کند که ازسرتاپیشانیش را شکافته، سپس برصفحهٔ رخسارش پائین کشیده است تا از ریشش که غرق درخون است بگذرد.

هیچ سخنی که ناشی از تشویش و اضطراب باشد به زبان نمی آورد، هیچ اشاره ای که نشان سختی و تنگناباشد از او سرنمی‌زند، چهره‌اش باز و روشن، و نشانه های راحت و آسودگی و آرامش خاطر دران آشکار است، کف دست خود را به چشمانش نزدیک کرده، با امعان نظر و تامل درآن می نگرد. میان ابروان را به هم نزدیک کرده درآنها چین می اندازد و همچون کسی به نظر می رسد که درمیان خطوط و نقشهای سرخرنگ کف دستش، کلماتی را که تقدیر بامرکب خون ریخته شده‌اش بر روی آن نگاشته است، بخواند!

اسرار درونش درخشید و آشکار گردید، یادآوری و خاطره ـ از پشت پردهٔ سالهای گذشته همچون تابشی درذهنش پرتوافکن شد:

«براین ضربتی زده خواهد شد.... که این یک بوسیلهٔ آن خضاب می گردد...» صدق رسول الله.

چرا جانش شادمان نشود، چرا خوشحالی برچهره اش جریان نیابد؟ اکنون دارد به آرزوی خودمست می یابد.

درشب گذشته، مثل اینکه روانش شیفتهٔ دیدن محمد (ص) گردیده، او را درخواب دید.

امام شکوه کنان بدو می گوید:

«رسول خدا! چه دشمنیها و عناد و لجاجتها از امتت دیدم!»

پیغمبر می گوید:

«آنان را نفرین کن....»

امام رو به پروردگار کرده می گوید:

«خدایا افرادی از آنان بهتر را به جایشان نصیب من فرما، و به عوض من کسی بدتر از من نصیبشان کن.»

چندساعت بعد، این ضربت غافلگیر کننده براو وارد می شود، و نزدیک است از زندگی بیرون رفته پا به جهان مرگ گذارد. این ضربت را پلی می یابد برای عبور از آن و رفتن به نزدکسی که بهتر از تمام این افرادی است که او را به تنگ آورده اند. آیا این ضربت مژدهٔ دیدار قریب الوقوع پیغمبر خدا را به او نمی دهد؟ لیکن درخشندگی رخسارش شبیه به شعله فروزانی بودکه پیرامون خودرا آشکار می کند و بطور ناگهانی دراطراف پخش می شود، و درپشت آن سایه است. درچهرهٔ کسانیکه او را دربرگرفته اند ابرهای پرشتی از اندوه و درد، و ازپشیمانی و حسرت، و از ترس و وحشت مشاهده می کند.

اندوه و درد و حسرت حاضران

درچهرهٔ پسر ابی الساج، درکنار بهت و حیرت، احساس به گناه نیز پدیدار گردید. زیرا او بود، که کمی پیش، از امام خواست به نماز صبح حاضر شود، و به دنبال او به مسجد اعظم قدم گذارد. اگر او چنین درخواستی نکرده بود، اگر او وی را برای نماز نخوانده بود، شایدبدین شکل به طرف مردم ازخانه بیرون نمی‌آمد، وحرجی هم‌براو نبود، زیرا همه می دانستند که امام از چند روز پیش بیمار است. شاید از هنگام آن سپیده دم خونین دیرتر بیرون می آمد، و دیگری را برای امامت نمازگزاران می فرستاد.

در رخسار حجربن عدی خشم و درد، و اندوه و حسرت همه با هم در آمیخته بودند، او بر خود خشمگین شده، می خواست از آن انتقام بگیرد، همچنانکه شربت غصه ها و دردها را ـ همانند همه افراد امت ـ بدو می نوشانید، زهر سرزنش را نیز در حلق آن میریخت. چرا پاهایش او را یاری نکردند و در آن لحظه قاطع و تعیین کننده بوی خیانت کردند! چرا پرش او راه را بر قاتل پست نبست. اگر بر سرعت ضربه وارد آوردن او پیشی می گرفت، اگر، با وجود نداشتن بال، پرواز می کرد، در آنصورت برای امام سپر شده ضربت را با دست خود دریافت می کرد یا با سر یا بوسیله سینه خود، یا با قلب پاره پاره و دردمندش آن را گرفته نمی گذاشت به امام بخورد.

در چهره عبدالله بن محمد الازدی، از خود باختگی و حسرت موج می زد، چگونه چشمانش برای دیدن و ضبط کردن به کار افتادند، ولی دودستش فلج شدند و از فاجعه جلوگیری بعمل نیاوردند! چگونه به مشاهده پناه برد و از عمل غافل گردید! اگر از نمایشگاه دیدار به کنار رواق می شتافت، اگر هنگام جنبیدن عبدالرحمان به خود حرکت می داد، شاید دراینصورت از عمل مجرم مانع می شد، یا ضربتش را سبک می کرد و خوردن آن را برفرق امام آسانتر کرده قضا را برای مدتی به عقب می انداخت.

در رخسار مغیرة بن الحارث بن عبدالمطلب خشمی حبس شده سایه افکن شده، با دست بسته و سلاح کند ایستاده بود، بسی دوست داشت او را به خود وا می گذاشتند تا منفجر گردیده آتشش سرد گردد، و جوشش قلبش شفا یابد! لیکن ـ در جهت فرمانبرداری از دستور رسول خدا ـ کاری جز فرو خوردن خشم نمی توانست کرد، و جز تحمل فشار سخت و کمر شکن، بابار گران و گلوگیر، بر روی سینه و فکر وتمام حواس و اندام های خویش، اقدامی از دستش بر نمی آمد! کاش می توانست نفس خود را سرکوب نکند! کاش می توانست ابن ملجم را با همان شمشیر که از او گرفته‌اند قطعه قطعه کند! کاش می توانست تمام گوشتهایش را می چید، پوستش را می کند، و استخوانش را می جوید! کاش قدرت داشت تا ـ اگر چه بوسیله محمد (ص) مثله کردن درباره سگ ها رهم نهی شده است ـ او را مثله می کرد! در اینصورت سینه پر خشمش شفا می یافت، و مقداری از کینه‌اش از بین میرفت، و اندکی ازاندوه و غصه‌اش را که نمی گذارد چنین کاری کند، و هر فعالیت و اقدامی را از او سلب کرده است و اسلام به عدالت قانون دستور داده است. می کاست!

هنگامی که خبر شهادت او درمیان مردم پخش شد، روزگار درسراسر عمر خود چنان گریه کننـــدگان و عزادارانی ندید، شرافـت و بزرگی وایده های والایی رااز دست داده بودند که به انسانیت عزت می بخشید، وامت را به آتشی سوخت که هیچ گریه‌ای نمیتوانست شعله آن را فرونشاند.

فرزند امام چه میدید؟!

در چهره حسن بن علی اندوهی پنهان سایه افکنده چون گرد بادی سرکش به قلبش توفیده جز قطعه پاره هائی از آن باقی نگذاشتند، آنگاه رخسار او را به بازی گرفته در چشمانش فرو میرود و رنگش را تغییر میدهد و در گونه و پیشانی و بنا گوشهایش شیار هائی عمیق ایجاد کرده او را در عنفوان جوانی بصورت پیرمردی سالمند در آورد. سنگینی دردی را که با پدر بود احساس می کرد، و برای سلامت و سر زندگی او که بطور تصنعی و برای خاطر دیگران بخود گرفته بود، و تحملی که خود را بدان مجبور کرده بود تا محنت این واقعه را از دوش مردم بردارد، دلسوزی می کرد. و خوب می فهمید که درد او، و دردامتش در مورد او، چیزی نیست که احساس بتواند آن را وصف کند، یا تعبیر به ترسیم در بیاورد، یا میدان عزا داری گنجایش آن را داشته باشد! قلبش بوی خبر می داد که فال نیک زدن. در هم شکسته است، آرزو ویران گردیده، پیشگامان مرگ به ضبحه زدن آغاز کرده‌اند.

و با تمام نیرو زندگی را می کوبند، و همه این سرزندگی و نشاط تصنعی چیزی جز آخرین تپش شعله چراغ نمی باشد و به زودی خاموش می شود!

لیکن براشکهای چشمش که در آن لحظه بر روی سفیدی آن سرگردان بود غلبه کرد، تا به روی پدر لبخند زند. سپس بدو نزدیک شد تا بادو بازویش که همراه با رقت و اندوه لرزشی در آنها جریان پیدا می کرد، او را در آغوش بگیرد. هنوز امام را در بغل نگرفته بود که احساس کرد امام یا یکی از دستهایش او را به طرف خود می کشد، و به ناحیه دیگری اشاره می کند، و برق تنفر در چشمانش درخشید.

حسن متوجه آن ناحیه شد تا ببیند چیست. در چند قدمی، در گوشه مسجد غرق در فریاد و غوغا، دید گروهی از نمازگزاران ابن ملجم را در میان گرفته‌اند، و دچار خشم و ناراحتی شده، با دست و پا او را به پیش می رانند، صدای خشمگین آنان را شنید که برسر او فریاد می زنند و هر چه به زبانشان می آید نثار او می کنند:

«ای دشمن خدا!.... بهترین شخص روی زمین را کشتی!»

«امت محمد را به هلاکت رسانیدی!....»

و جنایتکار در میانشان خاموش ایستاده نه کمله‌ای به زبان می راند، و نه نفسی از او بیرون می آید. گوئی احساس را از دست داده است وتبدیل به یک مجسمه شده است. شگفت انگیز نمی باشد که کاری به کار آنان ندارد زیرا در آن هنگام گامهای دورفیقش را در دهشت و فسطاط تعقیب می کرد، ببیند آن دو نفر هم مثل او بهره ور از چنین پیروزی شده‌اند که سران دیگری را بکشند. و تعجب ندارد که دربرابر این همه بلا و آزاری که مردم بدو میدادند تحمل کند، زیرا او خود را همانند شهیدی می دید که از شکنجه احساس لذت می کند!

چند تن از افراد امام برای جواب گفتن به اشاره‌اش به پیش شتافته، آن جنایتکار را از خشم توده ها نجات دادند.

به دنبال آن، بقیه سلامت علی برداشته شده او را از رواق گذرانیدند و به اتاقش که بوسیله چند تن از افراد خانواده و یاران پرشده بود برگردانیدند. وقتی بر بستر تکیه داد، چشمهایشان به چهره او دوخته شد و گوشهایشان به لبهایش.

شنیدند نفسهایش بطور منظم و مرتب آمد و رفت میکند.

دیدند آرامش رخسارش را پوشانیده است و چشمانش اندکی در میان آنان می گردد و با نگاهی سرشار از رضایت و آسودگی بدانان می نگرد.

آخرین لحظات چگونه گذشت

این نگاه اطمینان را در دلهایشان منتشر ساخت، سپس آنان را به پشت سر برگردانید، و به اشتیاق و مهربانی رنگ آمیزی گردید.

شاید در این هنگام بود که احساس اطمینان کردند، شاید به فردائی که بهبودی او را با خود بیاورد و ابر غم را از آسمان دلشان بزداید امیدوارشدند. شاید دربامدادی که می خواست چهره بنماید مژده امید را مشاهده کردند. اما حسن چیزی در ان نگاه ساکن و صاف که از میان افراد گرد آمد پیرامون بستر عبور کرد دید که دیگران با آن عادت نداشتند، از زخم و درد و اندوهها گذشت، از دنیای او و دنیای دیگران عبور کرد. نزدیک است به روشنی ببیند که به سوی جهانی نادیده در پرواز است. به محل فرود آمدن شوقها و شیفتگیها پرواز کرد.

برای دیدار رسول خدا سر از پا نمی شناخت. جوان در این تصور خود، نه گرفتار ظن و گمان بود، و نه اسیر و هم و خیال. بلکه بوی خاطرات مجسم و نمایان را می شمید و کلماتی را به ذهن بازگردانیده از مغز و درون آن خبر می گرفت. کمی پیش از نماز پدرش داستان خواب دیدن را برایش گفته بود.

و اما گروه گرد آمده پیرامون امام امید به دست آورده را از دست دادند، اطمینانی که احساس کرده بودند از هم پاره شد، ترسی را که کمی پیش بیهوده پنداشته بودند، بر آنان خیمه زد، زیرا دیدند که أثیربن عمرو بن هانی طبیب، پس از بررسی و معاینه، دقیق زخم، سر به گوش امام گذاشته آهسته گفت:

«وصیت کن امیرالمومنین». غم و اندوه در جو اتاق پخش گردید، بیتابی و خود باختگی نیز به همه دست داد. لیکن امام سکوت سنگین را شکسته گفت قاتل را بیاورید. آن محل از نجوا و گفتگوی آهسته پر شد.

سپس صدای علی، با آهنگی استوار و زنگی روشن، بلند شده گفت:

«نفس در برابر نفس. اگر مردم او را به همان گونه که مرا کشته است بکشید و اگر سلامت رستم خودم دانم چه کنم». گوئی نشئه پیروزی قاتل را در بر گرفته بود، و با اشاره به شمشیرش با شماتت و تکبر گفت:

«آن را هزار درهم خریده ام، و با هزار درهم زهراگین کرده ام، خدا او را دور دارد اگر بخواهد با وجود این به من خیانت کند.» سر و صداها و دشنام گوئی زیاد شد، عبارت درهم آمیخت و اشکها جریان یافت.

لیکن امام نزاع را قطع کرد. دستور داد جنایتکار را بیرون ببرند. و دستور داد مردم هم بیرون رفتند. قلب خود را تسلیم آرامش و آسودگی خاطر کرد تا با شوقها و شیفتگیهای خود تنها بماند، و در انتظار لحظه واپسین بنشیند. وصیت خود را کرد. آنچه را که بر عهده داشت پرداخت. با دنیا به نزاع نشست تا جانها را پاک کند و نور بپراکند، یک روز یا مقداری از روز بیشتر نمی گذرد که با محبوبترین خلق، رسول خدا دیدار خواهد کرد.

***

وقتی پس از گذاشتن جسدش در بستر خاک بازگشتند، از کنار چنان شخص عزیز و بزرگی باز می گشتند، که تا ابد همانند او در میان انسانها نمی یافتند پرورش یافته دامان محمد (ص)، رازدار و محرم اسرار او، و بردوش گیرنده مشعل هدایتش و همتا و همسر دخترش سرور زنان زهرا را در خاک گذاشتند و بازگشتند. هنگامی که خبر درگذشت او در میان مردم پخش شد، روزگار در سراسر عمر خود، چنان گریه کنندگان و عزادارانی به خود ندید، شرافت و بزرگی و ایده های والائی را از دست داده بودند که به انسانیت عزت می بخشید، و امت را به آتشی سوخت که هیچ گریه ای نمی توانست شعله آن را فرو نشاند.

وقتی خبر به مدینه رسول خدا رسید، و جانها را به لرزه افکند، ام المومنین عایشه چشمان ابر غم گرفته خود را به اطراف گردانید، سپس با لهجه ای ناله وار و از روی سوز دل گفت:

«عصای خود را افکند و نیتها بوسیله آن استقرار یافت، همچنانکه چشمی با آمدن مسافر شاد می شود.»

اشکی را که از چشم او به روی گونه اش سرازیر شده بود پاک کرد و می گفت:

«خدا رحمت کند ابالحسن را»

پایان

گزیده‌ای از نوشته‌ها و آثار شهید مطهری بمناسبت چهارمین سالگرد شهادت استاد

معنویت و روحانیت در انقلاب اسلامی

آینده انقلاب اسلامی ایران، پیوند زیادی با آینده روحانیت دارد

معنویت در انقلاب اسلامی

امشب میخواهم دربارهیکی ازارکان انقلاب اسلامی یعنی رکن معنویت سخن بگویم . اگر دقت کرده باشید این مسئله که جامعه بشری بدون آنکه هیچگونه معنویتی‌داشته باشد ، قابل بقاء نیست ، منکر و مخالف ندارد . حتی‌مکتب ها و پیروان مکتب هائی که مادی فکر میکنند وجهان راو بمامعه و حرکات آنرا مادی تفسیر میکنند ، اعتراف میکنند که جامعه به نومی از معنویتنیازمنداست. باید ببینیمقصود از این معنویت که مورد قبول همه ، حتی مادیین ، است چه معنویتی است و تحصیل آن چیست ؟ میتوان گفت ، معنویت در این حد که همه آنرا دارند ،یک مفهوم منفی است .

یعنی منظور از آن نبودن یک سلسله از امور است. اگر جامعه انسانی و افراد آن به مرحله‌ای برسند کمخود پرست ، خودخواهو سودجو نباشند ،تعصب‌نژادی ،منطقه‌ای و حتی مذهبی نداشته باشند ، این نیستی ها به عنوان معنویت به حساب میایند. براساس این تلقی از معنویت‌اگر این قید ها نباشد ، در آن صورت افراد جامعه بشری‌همه برادروار بصورت « ما» زندگی خواهند کرد و منیت بکلی از بین میرود .

درابنجا نکته جالبی وجود دارد. اگراز پیروان این طرز تفکر سئوال‌کنیم ، کمچگونهمیتوان این‌معنویت منفی‌را ایجاد کرد ؟ میگویند بشر در ذات خودش این صفات را ندارد و یک موجود اجتماعی ویا به تعبیر مارکس‌ژنریک است . اگر بپرسیم پس خودخواهی و سودجوئی وخود پرستی ... از کجا پیدا میشود ، خواهند گفت ریشه همه اینهادرمالکیت‌است بشر ابتدا بصورت یک «کل» و در یک وحدت زندگی میکرد .مرزی میان خود و دیگران قائل نبود احساس من و تو نمی‌کرد . اما از وقتی کمالکیت پیدا شد ، منیت و انسانیت نیز پیدا شد . و اگر بتوانیم مالکیت را از میان ببریم ، معنویت نیز ـ البته باتعریفی که کردیم ـ حکمفرما خواهد شد .

★آیا ممکن است انسان‌یك موجود معنوی‌بشود بی‌آنکه قادر باشد خود را وجهان را تفسیر معنوی بکند . آیا معنویت بدون ایمان بخدا ، بدون ایمان به مبداء و معاد ، بدون ایمان به معنویت انسان و اینکه در اوپرتوی غیر مادی حاکم و موثر ایست اساسا امکان پذیراست ؟ پاسخ‌همه‌سئوالها منفی‌است .

از نظر قرآن باید در آن واحد هم نظام روحی و فکری و اخلاقی و معنوی خودمان را درست کنیم و هم نظام‌اجتماعی‌وروابطبیرونی را

مالکیت یعنی اینکه اشیاء و ابزارهای زندگی‌وسایزندگی به انسان تعلق داشته باشد. وقتی مردم بگویند خانه‌من اتومبیل من، .مغازه‌من، سرمایه من... این تعلق اشیاءبه انسانها، آنرا به صورت من‌هائی جدا از یکدیگر درمی‌آورد. وقتی که این تعلقها در کار نبود وقتی که به‌عوض من، «ما» در کار بود، معنویت در کار خواهد بود. به‌این ترتیب در این نوع اخلاق، نه نام خدائی در میان است، نه نام غیب و ماوراءالطبیعه و نه نام پیغمبر و دین وایمان معنویت اخلاقی، یعنی اینکه منیت وانانیت از بین برود جانها با یکدیگر متحد شوند و اتحاد و وحدت در کار بیاید.

در مقابل این نظر، نظر مخالفی هم وجود دارد، که میگوید اگر ما منشاء منیتها را تعلق اشیاء به انسان بدانیم، نفی مالکیت و نفی این تعلقها، در همه موارد امکان‌پذیر نیست. فرضا این کار را در مورد ثروت انجام دادیم و وضع به صورتی در آمد که‌دیگر خانه من، اتومبیل من، درآمد من.... در کار نبود با سایر امور چه خواهیم کرد؟ یك جامعه بالطبع پستها و سلسله مراتب مختلف و متفاوتی دارد. فی‌المثل‌حزب احتیاج به رهبر دارد، رهبر و یا دبیرکل حزب، خواه و ناخواه یك نفر است. افراد دیگر هم به حساب مراتب درجات خود متفاوتند. و یا در مورد دولت، پستها و مشاغل متفاوتی مطرح است. به این ترتیب حتی در اشتراکی‌ترین جامعه‌ها، باز بعضی ازافراد، ازنظرشهرت و معروفیت و محبوبیت جلو میافتند و بعضی دیگر در زاویه گمنامی باقی می مانند. از این مهمتر در مورد مسائل خانوادگی است. آیا زن و شوهر نیز باید اشتراکی باشند و زن من و شوهر من در کار نباشد؟ یعنی اینکه اشتراك مالی باید به اشتراك جنسی منتهی شود؟ میدانیم که این امکان‌پذیر نیست. بطور خلاصه اگر اضافه و تعلق اشیاء به انسان، انسان را تجزیه میکند و به انسان انانیت میدهد. در هر حال تعلقهائی وجود دارد که به هیچ روی قطع شدنی نیست.

از سوی دیگر مخالفان نظر اول میگویند، آنچه که انسان را تجزیه میکند و معنویت را به تعبیرشما‌ز او میگیرد، تعلق اشیاء به انسان نیست، بلکه تعلق انسان به اشیاء است. تعلق انسان به اشیاء، یعنی ان علقه و وابستگی درونی که در زبان دین ، به محبت دنیا از آن تعبیر میکنند. اگر من به این خانه‌وابسته شدم، آنوقت است که از انسانهای دیگر جدا خواهم شد. در واقع بجای خانه من، میشوم من خانه. یعنی‌من وابسته به این خانه، من بنده و برده این خانه. به عبارت دیگر آنجا که مضاف و مضاف‌الیه‌ای است، انسان اگر مضاف‌الیه واقع شود، تکه تکه و تجزیه نمیشود و اگر مضاف واقع‌شود، بوسیله، مضاف‌الیه‌اش خرد میشود و از بین میرود. پس به عوض اینکه‌مالکیت انسان را از اشیاء سلب کنیم، مملوکیت انسان‌نسبت به اشیاء را از بین ببریم. یعنی باید انسان را ازدرون اصلاح کنیم، نه از برون.

این سئوال مطرح میشود که با چه وسیله‌ای میتوان مملوکیت انسان نسبت به اشیاء را از بین برد؟ پاسخ این است که از راه بنده کردن انسان به حقیقتی که جزء فطرت اوست. به حقیقتی که پدید آورنده اوست و انسان به او، عشق ذاتی دارد.

بندگی خدا در عین اینکه بندگی است،وابستگی نیست. زیرا وابستگی به یك امر محدود است که انسان را محدود و کوچك میکند. وابستگی به یك‌امر نامحدود و تکیه به آن، عین وارستگی و عدم محدودیت است. حافظ میگوید:

خلاص حافظ از آن زلف تابدار مباد
که بستگان کمندتو رستگارانند

آنها که با ادبیات عرفانی ما آشنا هستند،میدانند که در ادبیات عرفانی، معنویت را در رهائی انسان از مملوکیت نسبت به اشیاء میدانند نه در .رهائی اشیاء از مملوکیت نسبت به انسان (۱).

حافظ میگوید:

غلام همت آنم که زیر چرخ کبود- زهرچه رنك تعلق پذیرد آزاد است.

مگر تعلق خاطر به ماه رخساری- که خاطر از همه عالم به مهر او شاد است.

انسان را باید آزاد کرد و این کار باید باآزادی از درون آغاز گردد. در عین حال در روابط بیرونی‌هم نباید اینگونه نظر داد که این روابط به هر شکل و صورتی که باشد در درون اثر نمی بخشد. اگر بنا شود تعلق اشیاء به انسان، هیچ نظامی و قانونی نداشته باشد و عدالت در آن رعایت نگردد، رابطه درونی هم بی‌تردید بهم می خورد. اینجا این آیه قرآن که پیامبر اسلام در بسیاری از نامه‌هایش خطاب به‌سران کشورهائی که‌آنها را به اسلام‌دعوت میکرد، می‌نوشت، شایسته توجه و دقت است.

قل یااهل الکتاب تعالوا الی کلمه سواء بیننا و بینکم الا نعبد الا الله ولا نشرك به شیئا و لایتخذبعضنا بعضا اربابا من دون‌الله.

(سوره آل عمران- آیه ٦٤)

ای اهل کتاب بیائید از آن کلمه حق که میان ما و شما یکسان است پیروی کنیم، که بجز خدای یکتا را نپرستیم و چیزی را با او شریك قرار ندهیم و برخی را بجای خدا و ربوبیت تعظیم نکنیم.

معمولا دعوت به این صورت است که کس‌دیگری را بسمت آنچه که خود دارد، میخواند.

مثل اینکه دو ملت یکی عرب و یکی فارس، یك وقت ملت‌عرب دعوت میکند که‌ای‌مردم فارس‌بیائید متحد شویم و منظورش این است که بیاید رنگ ما را بگیرید و به رنگ ما در بیائید. اما قرآن میگوید،یك سخن است که رنگ هیچکس را ندارد، نه رنگ یك گروه خاص، نه رنگ یك ملت یا مکتب و آن سخن خداست. خدائی که هم خالق ماست و هم خالق شما. رحمتش‌به‌شما‌همانندرحمتش‌بما‌ست. لطفش‌به‌همان‌شکلی که شامل ما میشود ، شامل شما نیز میگردد . قوانینی که‌خلقت براساس آن موانین جریان پیدا میکند بر ما وبر شما یکسان حکومت میکند. آن سخن متساوی اینست که بیائید جز ذات خدا را نپرستیم . بیائید هم ما و هم شما خود را از هر مملوکیتی رها و آزاد کنیم و در حلقه‌سرسپردگان او درآییم. آیا اسلام ، به همین میزان قناعت کرده است ؟ یعنی ایا از نظر اسلام کافیست که فقط درون اصلاح‌شودو دیگراهمیتی ندارد که بیرون به‌هرشکل میخواهد باشد ؟ می‌بینیم که بلافاصله پشتسر اصلاح درون ، اصلاح بیرون نیز مطرح شده است . اینکه بعضی از ما انسانها بعضی دیگر را رب و فرمانده و مافوق خود قرار ندهد . باید رابطه مالکیت و مملوکیت انسانها که منتهی به بسیاری از روابط غیرانسانی دیگر میگردد از بین ببریم و خراب کنیم . یعنی از نظر قرآن باید درآن واحد هم نظام روحی و فکری‌و اخلاقی ومعنوی خودمان را درست کنیم و هم اجتماعی و روابط بیرونی‌را. اگر تنها به یک طرف توجه شود کار از پیش نمی‌رود.قرآن در همین زمینه فرموده است :

ان‌الانسان لیطغی ان‌راه استغنی . (سوره علق ـ آیات ٦-٧)

انسان وقتی خود را مستغنی و دارای‌همه چیزمی‌بیند، این امر در درونش اثر میگذارد و آنرا نیزخراب میکند.چرا این همه در دستورات‌دینی‌تاکیدشده‌است که سعادتمندانه‌ترین زندگیها اینست که کفاف داشته باشد و انسان محتاج کسی نباشد و درآمدی را که از راه شرافتمندانه به دست‌اورده، برایش کافی باشد؟ زیرا همینقدر که مال و ثروت جنبه سودجوئی بمخود گرفت و به شکل وسیله‌ای درآمد، برای آنکه انسان به کمك آن خود را بزرگ و با اهمیت جلوه دهد، دیگر روابط درونی نمی‌توانند از تاثیراین عامل‌بیرونی، قوی، برکنار و مبرا باقی بمانند و تحت فشار آن ، آنها نیز به فساد کشیده میشوند .

منطق اسلام این است که معنویت را باعدالت‌توام‌بایکدیگر می‌باید در جامعه برقرار کرد بدون بال معنویت، از بال‌عدالت کاری ساخته نیست. از نظر قرآن معنویت پایه تکامل است

خوب برگردیم به آغاز سخن . ببینیم آیا امکان دارد، آن معنویتی که امروزه مورد قبول اغلب مکاتب است و از آن به «او مانیسم» تعبیر میکنند ، بدون پیدا شدن آن عمقی‌که ادیان پیشنهاد می‌کنند، ایجاد گردد ؟ آیا ممکن است انسان یک موجود معنوی و پایه تعبیر این‌آقایان، انسانگرا،بشود، بی‌آنکه قادر باشد، خود را و جهان را تفسیر معنوی بکند. آیا معنویت بدون ایمان به خدا ، بدون ایمان به مبداء و معاد، بدون ایمان به معنویت انسان و اینکه در او پرتوی غیر مادی حاکم و موثر است، اساسا امکان پذیرهست؟پاسخ همه این سئوالها منفی است .

از جمله خصوصیات انقلاب ما ، یکی این است که چون برپایه ایدئولوژی اسلامی قرار گرفته ، به معنویتی واقعی متکی است نه معنویتی از آن‌دست که‌حضرات‌پیشنهاد می‌کنند و می‌بینیم که بطلان و شکستشان به اثبات رسیده است. در کشورهائی که به ادعای طرفداران این‌نوع‌معنویت ساختگی، مالکیت وجود ندارد ، بی‌معنویتی وخودخواهی و خودپرستی همانقدر رایج است که در کشورهای طرفدار مالکیت. یک نمونه جالب از پروردهشدگان‌مکتبهای‌او مانیستی این چنینی ، استالین است. می‌پرسم آیا استالین در چه محیط و در کدام جامعه رشد یافت ؟ غیر از اینست که در جامعه‌ای که‌به ادعای آقایان در آن مالکیت وجود نداشت ؟ اگر این تز، درست باشد که مالکیت‌فردی‌به انسان‌خودپرستی و خودخواهی و جاه‌طلبی میدهد ، درمورد استالین که نه سند مالکیتی بنامش وجود داشت و نه ملک و املاکی‌داشت و نه خانه‌های متعدد ، چه میتوانید بگوئید . چگونه بودکه این شخص از تربیت شدگان همین مکتبهاست ، به اعتراف معتقدات این مکاتب از جمله خودخواه‌ترین و درنده‌خوترین انسان‌های روی زمین محسوب میشد ؟ درمیان کمونیستهای امروز، غیر از یک گروه خاص ، یعنی آنهائی که با نام توده‌ای شهرت دارند ، سایر گروهها ، به استالین به چشم یک انسان نگاه نمی‌کنند و استالینیزم را مترادف با فاشیزم میدانند . نمونه استالین در این جوامع کم نیست ، لااقل، اگر یک استالین بزرگ پیدا نشود، دهها و هزارها استالین کوچک در آنجا یافت میشوند . به این ترتیب این سئوال اساسی باقی می‌ماند که اگر معنویت ، چرا به دنبال سلب مالکیت پیدا میشود، پس وجود این استالینهای کوچک را چگونه میتوان توجیه کرد ؟ درد معنویت‌بشر را سلب‌مالکیت به‌تنهائی کفایت نمیکند عدالت اجتماعی لازمست ، نه سلب مالکیت. زیرا اگر در جامعه‌ای عدالت اجتماعی برقرارنباشد، پایه معنویت هم متزلزل خواهد بود. منطق اسلام اینستکه

از جمله خصوصیات انقلاب ما ، یکی این است که چون برپایه ایدئولوژی اسلامی قرار گرفته، به معنویتی واقعی متکی است

★ بندگی خدا در عین اینکه بندگی است ، وابستگی نیست . زیرا وابستگی به یك امر محدود است که انسان‌را محدودوکوچك‌می‌کند. وابستگی به یك امر نامحدود و تکیه برآن ، عین وارستگی و عدم محدودیت است .

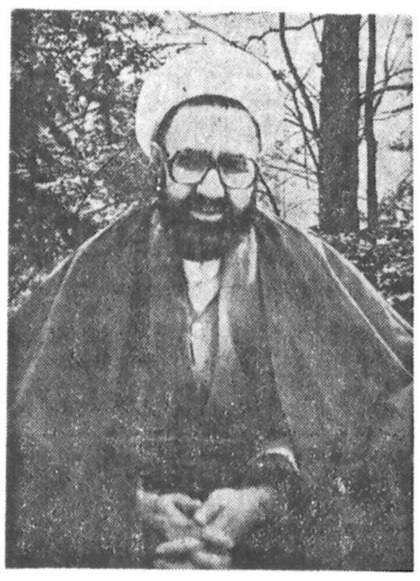

می‌باید معنویت را با عدالت توام با یکدیگر در جامعه برقرار کرد. در جامعه‌ای که عدالت وجود نداشته‌باشد هزاران‌هزار بیمار روانی بوجود می‌آیند . محرومیتها ، ایجاد عقده‌های روانی میکند و عقده‌های روانی ، تولید انفجار . یعنی اگر جامعه به تعبیر علی (ع) بدو گروه گرسنه‌گرسنه و سیرسیر، تقسیم شود ، وضع به همین منوال باقی نمی‌ماند، بلکه‌صدها تالی فاسد به همراه خواهد آورد. یکسو گرفتار بیماریهائی نظیر تفرعن ، خودبزرگ‌بینی و ... میشوند و گروه دیگر، دچار ناراحتیهای ناشی از محرومیت .

سخن درست بگویم نمی‌توانم دید
که می خورند حریفان و من نظاره کنم

ما در جامعه آینده خودمان باید همانطور که مسئله عدالت را با شدت مطرح میکنیم ، بهمان شدت باید مسئله معنویت را طرح کنیم .

متاسفانه‌در جامعه‌های بشری ، معمولا نوعی نوسان وجود دارد . به این معنی که ابناء بشر اغلب بین دو حالت افراط و تفریط نوسان می‌کند و کمتر طریق اعتدال را در پیش می‌گیرند . در جامعه خودمان ، اگر به گفته‌ها و نوشته‌های پنجاه سال پیش نگاه کنیم می‌بینیم درباره معنویت زیاد سخن گفته‌اند ، اما درباره‌عدالت یا سخن‌نگفته‌اندو یا بسیار کم گفته‌اند . حالا که تحول پیدا شده ، درباره عدالت سخن گفته میشود. ولی گویا مد شده که درباره معنویت زیاد سخن گفته نشود. مثل اینکه اگر درباره معنویت سخن گفته شود، ضد انقلاب است . نه، یک انقلاب اسلامی چنین نیست. اگر معنویت را فراموش کنیم ، انقلاب خودمان را از یک عامل پیش‌برنده محروم کرده‌ایم . متاسفانه گاهی دیده میشود که در بعضی از نوشته‌های امروزی و در بعضی از تفسیرهائی که درباره قرآن نوشته میشود ، آنچه‌که معنویت است، تفسیر به مادیت میکند و با این کاربه حساب‌خودشان برای اسلام فرهنگ انقلابی تدوین میکنند. در قرآن بارها و بارها کلمات آخرت وقیامت‌بکار رفته است و بدون‌شک در همه جا مقصود این بوده که بعد از این دنیائی که در آن زندگی میکنیم ، عالم دیگری وجود دارد . اما گویا به نظر این آقایان اینکه در قرآن از عالم دیگری اسم برده میشود ، ضعف قرآن است. لذا هرجا که اسم آخرت آمده میگویند مقصود سرانجام است. سرانجام هرکار . سرانجام‌هرمبارزه. این افراد میخواهند پایه‌های معنویت قرآن را از میان‌ببرند و متاسفانه صرفا بر روی عدالت فکر میکنند . تصورمیکنند، بدون معنویت ، عدالت امکان‌پذیر است . ولی اولا از یکسو معنویت در قرآن قابل توجیه و تفسیر نیست و از سوی دیگر . بدون بال معنویت ، از بال عدالت کاری‌ساخته نیست. از نظر قرآن معنویت پایه تکامل است. اینهمه عبادات که در اسلام بر روی آن تکیه شده است برای تقویت جنبه معنوی روح انسان است. زندگی پیامبر را ببینید ، باآنهمه گرفتاری و مشغله‌ای که دارد باز در همان حال قرآن میگوید :

ان ربک یعلم انک تقوم ادنی من ثلثی‌اللیل و نصفه و ثلثه وطائفه من‌الذین معکو‌الله یقدراللیل‌والنهار علم ان لن تحصوه فتاب علیکم .

(سوره مزمل ـ آیه ۲۰)

خدا آگاه است که تو در حدود دو ثلث شب را به عبادت قیام میکنی ، گاهی حدود نصف آن ، و لااقل ثلثی از شب، تو و گروهی که با تو هستند .

و یا خدا به پیامبرش تاکید میکند که :

قسمتی از شب را برای عبادت برخیز . تهجد کن .نماز شب بخوان . تا به مقام محمود برسی. (۲) و یا درمورد حضرت علی (ع) اگر عدالت اجتماعی او را می‌بینیم ، کار کردنها و بیل زدنها و عرق ریختنهایش را مشاهده می‌کنیم ، باید آن دردل شب غش غش کردنهایش را هم ببینیم . آن ازخوف خدا بیهوش شدنهایش را هم نظاره کنیم.اینها واقعیت تاریخ اسلام هستند و آنها هم‌صریح آیات قرآن . این مسائل را نمی‌توان توجیه و تاویل کرد. هرگو، تفسیر و تعبیر مادی این مسائل خیانت به قرآن است. انقلاب‌ما ،درآینده ، درکنار عدالت اجتماعی به مقیاس اسلامی ، نیاز به معنویتی‌گسترده و شامل دارد ، معنویتی از آن نمونه که در پیامبر و ائمه دیده‌ایم .

اگر معنویت رافراموش کنیم، انقلاب خودمان رااز یک‌عامل پیش برنده‌محروم کرده‌ایم

روحانیت و انقلاب اسلامی

این مسئله از دو جنبه قابل بحث است. یکی‌مربوط به گذشته و آن اینکه روحانیت در این انقلاب‌چه‌سهمی داشته و چطور شده که بقول بعضی از آقایان،روحانیت اینچنین انقلابی شد وانقلابی ازکار در آمد و دیگر در رابطه روحانیت با آینده انقلاب اسلامی ایران.

در باره قسمت اول گروه های به اصطلاح چپ،چه آنهائی که در اظهار عقاید خود صریح هستند و رکوبی پرده سخن میگویند و چه آنهائی که یک پوشش اسلامی بر روی کار خود کشیده‌اند، در نوشته‌ها و نشریه‌ها و جزوات خود مینویسند که امکان ندارد روحانیت،انقلابی بشود. زیرابراساس اصول مارکسیسم (که‌البته دسته دوم میگفتند براساس اصول قرآنی)، انقلاب از ناحیه طبقه محروم و به دلیل محرومیت آنها، علیه طبقه مرفه وحاکم انجام میگیرد. براساس همین بینش، آنها عقیده داشتندکه امکان ندارد ازناحیه گروههای وابسته به طبقه حاکم، انقلاب صورت گیرد. از آنجا که روحانیت درطول تاریخ وابسته به طبقه حاکم بوده است، نمی تواند علیه همین طبقه انقلاب کند، و اگر امروز می بینید که روحانیت روحیه انقلابی بخود گرفته، این صرفا دسیسه طبقه‌حاکم، برای حفظ موجودیت خودش است. در واقع این طبقه حاکم است که در گوش روحانیت خوانده که چهره انقلابی بخود بگیر، تا بموقع بتوانی انقلاب را ترمزکنی و به این ترتیب هم خودترا حفظ کنی و هم ما را.حتی در نشریه‌ای کمدر اسفند پنجاه و شش از طرف یکگروه مخفی منتشر شده بود خواندم که به مردم هشدار داده بود، گول اینها را (منظور روحانیت است) نخورید.زیرا اینها با دستگاه شاه ساخته‌اند و میخواهند اورا حفظ کنند .

سالی که رزم‌آرا ترور شد، بعضی‌ها که همه چیز را و هر حرکتی را باید بینی نگاه میکردند و از سوی دیگر به رزم‌آرا که در آندوره، قهرمان صحنه سیاست بحساب میامد، به دیده اعجاب مینگریستند، میگفتند هر نقشه‌ای هست، سیاست رزم‌آراء است. و حتی تیر خوردن اورا هم میگفتند، اینهم‌نقشه خودش است.بعضی از روشنفکران ما هم در این نوع تعصب به خرج دادنها، دستکمی از آن بدبینی‌های دوره رزم‌آراء را ندارند. اگر کسی نشریات‌این به اصطلاح روشنفکران را مطالعه کرده باشد متوجه می شود که پیروزی‌انقلاب ایران بدست‌مذهبیها وروحانیون، اینها را به شدت بهتزده کرده است. و ازآنجا که با معیارهای آنها، چنین انقلابی امکان وقوع نداشت این بود که در ابتدا بسیار تلاش کردند تا موضوع را بهر نحوی شده توجیه و تاویل کنند.

★ انقلاب ایران اگر در آینده بخواهد به نتیجه برسد و همچنان پیروزمندانه به پیش برود می‌باید بازهم روی دوش روحانیون وروحانیت قرار داشته باشد . اگر این پرچمداری ازدست روحانیت گرفته شود و به دست به‌اصطلاح روشنفکر بیفتد ، یك قرن که هیچ ،یك نسل هم بگذرد ، اسلام بکلی مسخ می‌شود

خلاصه اینکه بگویند اینهم کار خود رزم است. ولی واقعیت بقدری قوی‌بود که تمام گروهها چهترین آنهاچاره‌ای ندیدندجزاینکه بگویندرهبری‌روحانیت را میپذیریم. آنها بیش خود می اندیشیدند چرا ما که ده‌ها سال دم از انقلاب زدیم و حزب درست کردیم و تشکیلاتی و طرحهائی داشتیم نتوانستیم کاری از پیش ببریم، ولی این آخوندها با این امکانات کم، آنچنان ریشه یک رژیم ۲۵۰۰ ساله را در ایران کندند که برای سیاستمداران بزرگ دنیا هم غیرقابل پیش بینی بود. در ایران، جامعه شناسان ایرانی روحانیت را بعنوان‌دکوری در کنار سیاست و اقتصاد، بحساب می آوردند و برای آن اهمیت چندانی قائل نبودند.

در اینجا من قصد ندارم به اثبات نقش روحانیت‌در نهضت بپردازم. این جهتی است که هیچ کس منکر آن نیست. در این جلسه میخواهم، بیشتر راجع به آینده نهضت و نقش روحانیت در تداوم انقلاب سخن بگویم. سئوال مهمی که کمک زیادی به روشن شدن موضوع میکند اینست که‌چرا روحانیت‌در ایران چنین قدرتی‌دارد؟

در نهضت ملی شدن نفت ایران که خود شاهد آن بودیم، دیدیم که روحانیت به رهبری مرحوم آیت‌الله خوانساری و آیت‌الله کاشانی و همکاری فدائیان اسلام چه نقش عظیمی داشتند.اگر قدرتو نفوذکلمه اینها نبود محال بود که نفت ایران ملی بشود. درنهضت دیگری که از پانزده خرداد به‌این طرف آغاز شد، روحانیت تنها نیروی پیشتاز بود و به طریقی هم وارد عمل شد که از گذشته انقلاب سخن بگوئیم و خودمان را به این سرگرم بکنیم که روحانیت چنین و چنان کرده است.

گذشته، گذشت. اکنون باید، برای آینده فکر بکنیم. در آینده این انقلاب نیاز زیادی به روحانیت دارد.بشرط آنکه روحانیت وظایف خودش را بخوبی درک کند و از عهده مسئولیتهائی که دارد بخوبی برآید. روحانیت‌می باید تلاش خود را چند برابر کند. تبلیغش میباید چند برابر بشود. ابتدای انقلاب ما نظر صدر اسلام است.می باید قدرتهای حاکم را درهم کوبید. اکنون دوره، دوره جهاد و مبارزه است.

در صدر اسلام، مبارزه رودر رو علیه قدرت حکم، تازمان امام حسین (ع) بشکل برخورد های گسترده ادامه یافت. اما از اواخر قرن اول و بخصوص قرنهای دوم و سوم که دوره سایرائمه است دردنیای اسلام دگرگونی خاصی پیدا میشود. باین معنی که با گرویدن ملل مختلف به‌اسلام و با بسط فلمرو دنیای مسلمان، کم کم شمشیرها کنار گذاشته شد و در عوض کتابها بعنوان سلاحی‌تازه بکار گرفته شد. در همه سرزمین های اسلامی مردم با شور و ولع میخواستند کتاب آسمانی تازه‌را بشناسندو بخوانند و بفهمند. تازه مسلمانان، عشقشان برای فهم ودرک قرآن‌چندبرابر دیگر مسلمانها بود.درهمه جامردم بدنبال کسی می گشتند که قرائت قرآن‌بداند و بتواند قرآن را از ابتداء تا انتها برایشان بخواند. این روآوری به قرآن‌باعث رونق بازارمفسرها و محدثها شد.بخصوص که بنای تفسیر را بر استفاده از حدیث گذاشته بودند. خود این توجه سبب پیدایش یک جریان انحرافی‌گردید. حمل حدیث طبیعی است کموقتی تقاضای یک کالا خیلی زیاد شد و عرضه بقدر کافی نبود. میدان برای‌کالای‌تقلبی هم‌بازمیشود. خدارحمت‌کند مرحوم آیت‌الله بروجردی‌راکه این نکته از یادگار های ایشان است. ایشان میفرمودند‌آن وضع اینطور بود که فی‌المثل کسی از مدینه بلند میشد وبه اقصی بلاد خراسان سفر میکرد. آنچنانی پرسیدنداین کیست، میگفتند از صحابه پیامبر است، پیامبر را ملاقات کرده است. همین یکی دو جمله‌کافی‌بود تادهها‌هزار نفر دور این آدم را بگیرند.

و از او طلب حدیثی را بکنند که خودش از لبهای مبارك پیامبر شنیده است. خوب همه این صحابه هم که سالهای متوالی با پیامبر نبودند بلکه بسیاری از آنها سال آخر عمر پیامبر مسلمان شده بودند و از پیامبر تنها چند حدیث و یا چند قصه میدانستند ولی هجوم واقبال مردم‌سبب می شد آنهائی‌که ضعیف‌الایمان بودند کم‌کم از خودشان به جعل حدیث می پرداختند و از بازار گرم سوءاستفاده می کردند.

به جز این جریان انحرافی جریانهای‌فکری‌دیگری نیز پیدا شدند از جمله اینکه در میان اقوامی که اسلام به میان آنها راه یافته بود افرادی بودند وابسته به مذاهب دیگر، اینها در مقابل هجوم اسلام به دفاع از مذاهب خود برخاستند. به دلیل آزادی ابراز افکار و اندیشه‌ها درآن زمان انواع و اقسام مسائل حتی آن دسته از مسائلی که در مخالفت صریح با اساس اندیشه‌های اسلامی قرار داشتند، مطرح گردید. دراین مورد داستان مفضل که از اصحاب امام‌صادق (ع)بود

★انسان را باید آزاد کردواین‌کار بایدباآزادی ازدرون آغاز گردد.در عین‌حال‌دررابط بیرونی هم نباید اینگونه نظر داد که‌این روابط به‌هر شکل و صورتی که‌باشنددردرون اثرنمی‌بخشند

انقلاب مادر آینده ، در کنار عدالت اجتماعی به‌مقیاس‌اسلامی نیاز به معنویتی گسترده وشامل دارد معنویتی از آن نمونه که در پیامبر و ائمه دیده‌ایم .

نمونه بسیار خوبی است. امام صادق (ع) در زمان خود همان کار را میکند که پیامبر (ص) و یا علی(ع) و یا حسین (ع) می کرد. انجام رسالت و وظیفه با توجه به شرایط زمان و مکان خود. در شرایط زمان امام حسین (ع) مسئله اصلی اسلام یزید و دارو دسته او بود ولی در زمان امام صادق (ع) علاوه بر لزوم مبارزه با قلدر زمانه، که امام خود فعالانه در آن شرکت داشت و نهضتهای علوی را که از روی خلوص نیت بودند کاملا تائید می فرمود، مسئله مبارزه با نحله‌های فکری و مکتبهای انحرافی نیز مطرح بود. واضح است که به دنبال انقلاب آزادی از را میرسد و آزادی به همراه خود تضاد افکار و عقاید و بحثهای فلسفی و کلامی را مطرح میکند. در آین هنگام دیگر شمشیر کاری از پیش نمی برد . اینجا اسلحه مناسب درس و کتاب و قلم است.

وظیفه امام صادق در رویاروئی با آن همه اندیشه های گوناگون، از فرقه‌های مختلف کلامی فقهی و فلسفی گرفته تا مذاهب یهود و مجوس و ... جاثلیق (کاتولیك) و مکاتب دهری و مادی چه بود؟ رسالت امام صادق این بود که در این جبهه به مبارزه برخیزد و راه راست و مکتب صحیح را به امت نشان بدهد. نظیر وضع امام صادق. در زمان حضرت رضا (ع) نیز همین وضع وجود دارد. در آن هنگام مامون که خود مردی دانشمند بود جلسات بزرگی باشرکت رجال و شخصیتهای بزرك علمی و مذهبی فرق ومذاهب‌گوناگون تشکیل میداد و آنها را به مناظره با یکدیگر دعوت می کرد. مباحثات امام رضا (ع) در این جلسات‌بسیار آموزنده و روشنگر است. همه اینها که عرض کردم برای روشن کردن این نکته بود که وقتی اوضاع زمانه آنگونه شود که شنخت حق از باطل دشوار و صعب گردد، اصلی‌ترین وظیفه رهبر دینی نشان دادن صراط مستقیم و مبارزه با انحرافها و تحریفها است. اگرامام حسین (ع) در زمان امام صادق و یا امام رضا می بود بی‌تردید همانگونه عمل می کرد که آن دو بزرگوار عمل می کردند.

برای نهضت ما نیز چنین آینده‌ای که در آن‌بازار عرضه افکار داغ باشد قابل پیش‌بینی است. از این‌رو لازمست روحانیت دهها برابر گذشته خود را تجهیز کند. روحانیت احتیاج به تقویت دارد. احتیاج به‌برنامه و کار منظم و حساب شده دارد. در برابر روحانیون، مردم قرار دارند که به مراتب بیشتر از گذشته به هدایت و راهنمائی و ارشاد احتیاج دارند. روحانیت باید به سرعت به فکر چاره بیفتد و تا این سیل عظیم به راه نیفتاده است خود را برای مقابله با آن آماده‌کند. وحدت و تشکیلات خوشبختانه در تهران تا حدودی بوجود آمده است. منظورم جامعه روحانیت و شورای روحانیت است که تشکیل شده است.

من امیدوارم این نمونه در سراسر ایران تعمیم پیدا کند و همه روحانیت به یکدیگر متصل و مرتبط بشوند و بتوانند از این طریق خود را به بهترین وجهی تجهیز کنند.

انقلاب ایران اگر در آینده بخواهد به نتیجه برسد و همچنان پیروزمندانه به پیس برود می باید باز هم روی دوش روحانیون قرار داشته باشد. اگر این پرچمداری از دست روحانیت گرفته شود و به دست به اصطلاح روشنفکر بیفتد یك قرن که هیچ، یك‌نسل که بگذرد اسلام به کلی مسخ میشود. زیرا حامل فرهنك اصیل اسلامی در نهایت باز هم همین گروه روحانیون متعهد هستند. به این دلیل لازمست روحانیت را اصلاح کرد نه اینکه آنرا از بین برد.

ثابت نگاهداشتن سازمان روحانیت در وضع فعلی نیز به انقراض آن منتهی خواهد شد. این مطلب را حدود ده سال است که بارها و بارها تکرار کرده‌ام و گفته‌ام که روحانیت یک درخت آفریده است. وباید با آفتهایش مبارزه کرد. اما کسی که میگوید دست به ترکیب این درخت نزنید معنای سخنش این است که با آفتهای آن هم مبارزه نکنید و این باعث میشود که آفتها درخت را از بین ببرند. آن کسی که‌میگوید اصلا این درخت را باید از ریشه کند اشتباه بزرگی مرتکب می شود. زیرا اگر این درخت کنده شوددیگر هیچکس قادر نخواهد بود تا نهال جدیدی به جای آن بکارد. به این ترتیب آینده انقلاب اسلامی ایران‌بیوند زیادی با آینده روحانیت دارد.

پاورقیها:

۱- یابن آدم خلقت‌الاشیاء لاجلك وخلقتك لاجلی. اشیاء برای انسان است و انسان برای خدا

۲- سوره اسراء ـ آیه ۷۹

اسامی برندگان قرعه‌کشی مسافرت به هندوستان

بدینوسیله باطلاع افراد مشروحه زیر میرساند که درقرعه‌کشی انجام شده برای مسافرت به کشور هندوستان انتخاب گردیده و میبایست جهت انجام مقدمات مسافرت خود حداکثر تا پایان ۶۲/۲/۲۷ درتهران به آدرس شرکت تراول اکسیرس واقع درخیابان استاد نجات‌اللهی (ویلا سابق) نرسیده به چهارراه سمیه شماره ۹۶ تلفن ۸۲۰۱۱۰ و درشهرستانها به ادارات کل ارشاد اسلامی مراجعه نمایند. لازم بتذکر است این افراد درادامه گروههای بدوی به هندوستان عزیمت نموده و اسامی بقیه انتخاب شدگان نیز متعاقباً اعلام خواهد گردید. بدیهی است همراهان افراد اعلام شده نیز انتخاب گردیده‌اند.

تذکر: متقاضیان تهرانی باید هرروز صدو پنجاه نفر بترتیب شماره ردیفی که در روزنامه اعلام گردیده بآژانس فوق‌الذکر مراجعه نمایند.

مدارک مورد نیاز:

۱ـ اصل و فتوکپی تمام صفحات شناسنامه

۲ـ ۵ قطعه عکس ۴×۶

۳ـ اصل و کپی برگ پایان خدمت و پایان دوره احتیاط و یا معافیت دائمی از خدمت برای متولدین ۱۳۳۴ به بعد.

۴ـ اجازه محضری از شوهر برای خانمهای متأهل که قصد مسافرت تنها دارند.

وزارت ارشاد اسلامی
دفتر جهانگردی

ردیف	نام و نام خانوادگی	شماره شناسنامه
۱	دینار مزداپور	۳۵۷۲۴
۲	سید مجتبی زاهدی نژاد	۵۴۷
۳	صمد رضوی	۸۲
۴	هما افشار	۱۲۴۷۷
۵	حسن همتی	۶۳۹
۶	ژینا شاهومیان سوره	۶۳۷
۷	سید محمد شفیعی طباطبائی	۲۳
۸	حشمت الله نیکخواه	۲۰
۹	ژیلا پورکافی	۱۴۹
۱۰	علی اصغر یزدانی رحمت ابادی	۱۵۷۷
۱۱	عباسعلی بقال صالحی	۶۸۵
۱۲	مرتضی راوندی	۱۸۱۵
۱۳	سید حسن طیبی و رنوصفادرانی	۴۶۶۳
۱۴	علی اکبر مزدیانان	۱۴۴۸
۱۵	هوشنگ نیرو	۱۳۷۴
۱۶	سیدعبدالرضا حجازی	۶۶۲
۱۷	مریم السادات ملکوتی تهرانی	۱۱۴۵
۱۸	حمید رضازاده گلی	۱۲۹۵
۱۹	علی محمودی گوچه قاضی	۱۶
۲۰	اسماعیل داوری	۱۲۹۸
۲۱	بدرآفاق پرتو	۱۳۵۱
۲۲	محمود شمس	۱۹۴۳
۲۳	فتانه ابطحی	۴۱۱۵۵
۲۴	هوشنگ سعیدی	۲۹
۲۵	هوشنگ تنباکوزاده فرد	۶۵۵
۲۶	حسین گوهربخش	۲۲۳۶
۲۷	مراد علی رامین راد	۷۲۲
۲۸	بهرام فرخانی	۱۶۵۷
۲۹	پروین ماه پوریان	۴۰۸۷۳
۳۰	علی قالبی کندابی	۱۹۰
۳۱	فریبا مهدیان	۴۴۴۲
۳۲	محمد حسن طیبی ثانی	۲۲۰
۳۳	هوشنگ دباغی	۱۱۸
۳۴	عبدالحمید حقیر چهرقانی	۱۲۷۶۴
۳۵	محمد حسن لرجوزانی	۷۹
۳۶	محمد رضا دهقان	۴۳۱
۳۷	غلامحسین قویدل	۹۷
۳۸	جلال خبیری جعفری	۵۶
۳۹	سید علی اصغر قافله باشی	۲۶۱۸۴
۴۰	مزدک قافله باشی	۴۸۳۵۵
۴۱	مجتبی کثوانی	۱۷۴۹
۴۲	محمدرضا دین محمد آذری	۱۶۰
۴۳	فراه‌ز جولائی	۱۰۹۶
۴۴	درزبه قافله باشی	۳۱۵۵
۴۵	مجید نیکزاده نیلابحق	۱۳۹۸
۴۶	منوچهر شکیب	۴۵
۴۷	حاج رضا	۱۴
۴۸	فاطمه ریاضی	۱۱۹۶
۴۹	عباداله بهمنی	۱۴۱۱
۵۰	احمد رضا زنگنه	۴۵۸
۵۱	مهدی جاهد بزرگان	۳۱۱۷۹
۵۲	علی آقا بابازاده	۶۹۰۲
۵۳	محمد مهدی قزوینی	۱۶۸
۵۴	فرامرز مرادیان	۱۹۲
۵۵	سید رضا سید حسن تهرانی	۵۲۱
۵۶	محمد رضا یونسی	۲
۵۷	حمید افتخاری	۲۹۹۱
۵۸	ابوالقاسم کردبچه	۲۴۳۴
۵۹	حسین صفری پور	۳۹۹
۶۰	مسعود قلیلی	۹۰۲
۶۱	سیدمحمد حسن مساوات	۴۱۰۱۹
۶۲	معصومه ساسان پور	
۶۳	عباس مریخی ادبیلی	۳۸۸
۶۴	ناصر معجزاتی	۷۸
۶۵	فخری شریفی	۱۰۶۲۷
۶۶	رضا حق شناس	۴۱۴
۶۷	هوشنگ محمودی اشلقی	۵۰۸۷
۶۸	ناصر ایزدفر	۱۱۳
۶۹	مهدی حمیدی	۴۱۴
۷۰	فاطمه میرزائی رامسرانی	۲۳۳
۷۱	محمد انتظاری	۷۸۲
۷۲	میرزا سلیمی	۱۸۸۳
۷۳	فرزانه معصوم	۲۵۸۵
۷۴	فرهاد واسقی	۱۹۵
۷۵	علی داوری چهارراهی	۷
۷۶	داود خطیبی طبار	۱۵۹۷۳
۷۷	نسرین دخت وفائی زاده	۶۹۳
۷۸	حسن شهرستانکی زاده	۴۴۲
۷۹	پروانه کویتی	۵۶۷
۸۰	فرخ جنبیدی	۴۹۷
۸۱	سیدهاشم هاشمی پنگر	۲۰
۸۲	شهلا صالح آبادی	۳۹۱۰
۸۳	ایراندخت قدوسی	۳۵۸
۸۴	مهشید نیکزاد	۸۸۰
۸۵	صادق نسرین صادقی	۲
۸۶	احمد فرجی	۲۷۰
۸۷	فرج‌الله روستا	۱۴۱
۸۸	فاطمه وحید چهر	۴۳
۸۹	سیدمحمد سید جوادی	۲۱۴
۹۰	حسن فهیم پور	۷۸۰
۹۱	رستم پیرعیس	۵۱
۹۲	غلامرضا حسنعلی زاده	۱۲۳۸۷
۹۳	داود رهبر	۴۸۰
۹۴	محمد رضا اسماعیلی	۱۳۶۱
۹۵	عباس ایزدمز	۳۹
۹۶	فرخ السادات شمس الدین	۷۲۳۴۵
۹۷	سید حسین نوش آبادی	۷۱۳۲۴
۹۸	هوشنگ مهدی	۵۶
۹۹	سیده فاطمه محمدی	۱۱
۱۰۰	احمدعلی رضائی لری	۱۶۴
۱۰۱	رباب برق ایران	۹۲۳
۱۰۲	سلطانعلی مقیمی	۲۳۵
۱۰۳	سعیده ابراهیم پور	۹۵۶۶
۱۰۴	هلدا داودپیره از ر	۱۸۱۵
۱۰۵	صادق بازگشا	۱۳۴۳۶
۱۰۶	سیدهاشم شهرستانی	۲۵۶
۱۰۷	ابراهیم حکیمیان	۳۷۵۳
۱۰۸	علی شفیعی منفرد	۲۱۷۵
۱۰۹	عبدالحسین خطیبی نیا	۵۰۷۷
۱۱۰	محسن نطاق نیای تهرانی	۱۳۶۲
۱۱۱	عبدالرحیم پورزکیخانی	۶۸۰
۱۱۲	حسن دریائی پور	۵۹۴
۱۱۳	حسن نصرتی	۶۱
۱۱۴	فاطمه صفائیان تربتی	۴۷۸
۱۱۵	اکبر طاهری	۱۰۷۱
۱۱۶	مهدی محسنیان راد	۱۰۵۰
۱۱۷	علی خلیل زاده	۶۸
۱۱۸	مجتبی امانی مهر	۶۷۶
۱۱۹	سیمین مساح	۵۲۲
۱۲۰	یحیی نوبهاری	۴۹۵۱۸
۱۲۱	بهمن رنجبری باغ میشه	۵۲۶۵۱
۱۲۲	محمدحسین تقدس	۷۶۶
۱۲۳	هادی سلامی پور	۱۵۴۷۵
۱۲۴	محمدعلی حقیقی	۱۵۹۱
۱۲۵	نصرالله لشکری	۵۵۶۹
۱۲۶	ناهید شهیدی مازندرانی	۹۲۹
۱۲۷	مرتضی فیضی گستر	۷۹۸
۱۲۸	زهره میرزائی بیدهندی	۳۴۷۶
۱۲۹	اصغر شهدی حسین	۱۸۵۴
۱۳۰	نیا بهادری	۱۳۷۹۳
۱۳۱	احمد مقدادی	۳۵۸۳
۱۳۲	اصغر محمدی	۱۴۲۳
۱۳۳	شهرزاد هوشین	۲۸۹۹
۱۳۴	فاطمه نجف	۵۰۷
۱۳۵	رضا ریال آبادی	۳۱
۱۳۶	علی مهماندوست	۲۷
۱۳۷	سیدعبدالله شفیعی طباطبائی	۳۲۰
۱۳۸	فرشته مسنن زاده	۱۳۹۴
۱۳۹	صدیقه مجلسی	۴۰۴
۱۴۰	عزت السادات سیدعلی عسگر	۷۶۰
۱۴۱	محمدحسن پویا	۸۰۲
۱۴۲	رضا فخاریان کاشانی	۱۰۹۹
۱۴۳	نصرت الله نیکخواه بابائی	۱۵۸۳
۱۴۴	کریم براغ	۶۶۰
۱۴۵	حبیب مهدی زاده مومن	۳۶۶
۱۴۶	حسین آربیع	۱۲۰۵
۱۴۷	شهره هاشمیه	۱۱۰۲
۱۴۸	حکمت اله جاندوست	۷۱۹
۱۴۹	عوض پاسداری	۵۲۴۶۹
۱۵۰	منیژه امیری	۴۳۴۲۸
۱۵۱	احمد صفائی فر	۲۲۳۳
۱۵۲	محمود زنیالزاده	۳۳۷
۱۵۳	تقی قره باغی	۵۱۲۵۶
۱۵۴	لطف الله عربی	۸۱
۱۵۶	فرخ کاردار	۵۸۹
۱۵۷	سلمان نظری خرم	۸۲۳۳
۱۵۸	مسعود شفیعی	۱۲۵۴
۱۵۹	مصطفی هاشم زاده رایانی	۸۹۹
۱۶۰	احمد درمنکی فراهانی	۱۶۸۱۱
۱۶۱	محمدصدفی شمیم	۴۰۲۷
۱۶۲	ماشاءالله اشرف کنجوی	۷۳
۱۶۳	شریفه امین دارانعرمی	۱۰۲۵
۱۶۴	شاهرخ اسماعیلی	۲۱
۱۶۵	جمشید عزمی قدیمی	۱۶
۱۶۶	سهیلا ایزدی	۲۰۵۳
۱۶۷	سیدنورالدین چهارسوقی	۳۱۳۲۰
۱۶۸	عباس حجت پناه	۲۲
۱۶۹	داریوش داراب نیا	۳۶۲
۱۷۰	ناهید جلیلی ذوالفقاری	۱۸۲
۱۷۱	فروزنده امیرپورطاش	۱۳۷۴
۱۷۲	سهراب هادیان	۸۹۶
۱۷۳	سیده معصومه میرحقگویان	۷۳
۱۷۴	محمدجواد اختراعی صناعی	۵۵۲
۱۷۵	محمد اختراعی صناعی	۱۳۱۷
۱۷۶	علی اکبر اختراعی صناعی	۹۰۱
۱۷۷	سالار فرهمندپور	۲۱۷
۱۷۸	کبری جمشیدی	۳۰۲۱۲
۱۷۹	سیما اسکوئی	۱۶۲۶
۱۸۰	رسول محمدی یگانه	۲۰۱۷
۱۸۱	عبداله ساوجی	۱۵۶
۱۸۲	حسین حسین اصیلی	۸۱۴
۱۸۳	حسین محرابیان	۱۱۳۴
۱۸۴	معصومه فخرالسادات میرافضلی	۵۵
۱۸۵	زهرا میرصفوی	۱۳۷
۱۸۶	سیدمسعود کاظمی نژاد	۳۶۱۳
۱۸۷	حشمت قره سیدرومیانی	۲۸۵۵
۱۸۹	مهرانگیز قلیانی	۹
۱۹۰	ویدا فتح الله	۱۴۸۲
۱۹۱	احمد حاتمی	۳۹
۱۹۲	خلیل فیاض	۱۴۳۱
۱۹۳	محمود روشنی	۳۰۷
۱۹۴	نادر اخباری	۹۷۸
۱۹۵	محمدباقر شفیع زاده	۵۴۹
۱۹۶	علی اصغر کتابدار	۲۷۳
۱۹۷	علی احتشام زاده	۱۸۴۰
۱۹۸	حسن جاجیمی	۱۹۹۴۵
۱۹۹	خسرو رهبری	۶۷۹
۲۰۰	رمضانعلی قدیری قمی	۶۰
۲۰۱	عباسعلی عموهاشم علاقینه	۹
۲۰۲	محمد هاشم احمدی	۷۴۴
۲۰۳	زرین ثقة الاسلامی	۵۶۷
۲۰۴	غلامحسین عباسی کرسی	۱۱۸
۲۰۵	سیمین ثقة الاسلامی	۵۶۶
۲۰۶	ادریس بهنام فر	۵۸۱
۲۰۷	حمید نهاوندی	۱۴۸
۲۰۸	کامبیز زمان دوست حقیقی	۲۷۶۵
۲۰۹	فتح‌الله فرهادی	۳۵۳۵
۲۱۰	فرزانه طاهری	۳۱
۲۱۱	محمد خاوران	۴۹۶
۲۱۲	غفار شهین فر	۳۸۶۱۹
۲۱۳	سید قاسم میرعیسائی	۵۰۵
۲۱۴	مریم زرین بال	۲۰۵۴
۲۱۵	پرنیاز رفیعی درمیان	۱۰
۲۱۶	سوتلانا ایساکو	۱۷۸۴۷
۲۱۷	الکساندر باکدیناس	۱۴۱
۲۱۸	عباس باقری دره مرادی	۳۵۳
۲۱۹	حسین میرزاخانی	۲۶۶۹
۲۲۰	داریوش به‌آذین به آذین	۲۳۷
۲۲۱	نصرالله بیات	۳۵
۲۲۲	سید عباس شهیدی	۲۰۵۹
۲۲۳	شهناز شیبانی	۱۸۹۶
۲۲۴	منصور خواجه	۵۲۰
۲۲۵	سعید فیروزی	۵۹۹
۲۲۶	مسعود بهنیا	۴۹۹
۲۲۷	سیمین دخت ایراندوست	۶۵
۲۲۸	سیدناصر میرزا زاده یکه	۲۵۶
۲۲۹	محمد جواد آرائی	۵۷۸
۲۳۰	فاطمه فتح‌الله	۲۳۵۵۰
۲۳۱	جعفر قره‌گزلو	۶۸۰
۲۳۲	یدالله ستایشی فر	۳۰۶
۲۳۳	علی اصغر حافظی کنشگری	۳۰۱
۲۳۴	حبیب‌الله ستایش فرد	۴۹۰
۲۳۵	رضا سلیمانی بروجردی	۶۴۸
۲۳۶	مرتضی زارع	۱۰۸
۲۳۷	پروین معتمد هاشمی	۶۹۲
۲۳۸	محمد ضرابی	۵۸۱
۲۳۹	نادر رستمی مسن	۵۸۰
۲۴۰	پرویز ساعدی	۱
۲۴۱	منصور ترابی	۱۴۶
۲۴۲	علی اکبر حمیدی فشنگی	۶۰
۲۴۳	اسماعیل جواد زاده	۴۵۸
۲۴۴	علی محمد مهاجری تهرانی	۲۹۹
۲۴۵	حسن پاکروان بحری	۳۱۸۹۹
۲۴۶	معصومه ساسان‌پور	
۲۴۷	علی اکبر شمس‌الدین میگونی	۳۹۶
۲۴۸	سید جواد تاج زاده قمی	۱۰۳۳
۲۴۹	مسیح‌الله مطلبی	۸۳۸
۲۵۰	حاجی بابا علیپور جدی	۱۱۴۷۰
۲۵۱	فریبا (زینب) کنعانی	۱۰۵۵۱
۲۵۲	حمید جلیلی فر	۳۹۷۴۵
۲۵۳	خانم فاطمه عبدی سنجابی	۹۶۰
۲۵۴	زهرا مهرجو	۷۸۰
۲۵۵	حسین نقی زاده	۴۲
۲۵۶	علیرضا اذری صامین	۷۳۰
۲۵۷	عبدالرضا بیات شهبازی	۱
۲۵۸	نیرشجاع شریفی جو بیجار کلی	۱۴
۲۵۹	محمد جعفری هرندی	۲۲
۲۶۰	هما نیک افشان راد	۵۷۱
۲۶۱	حسین حسینی اعتماد	۵۲۳
۲۶۲	حسن مجنون محمدی	۱۷۸
۲۶۳	عزاله حجازی	۲۴۷
۲۶۴	فاطمه محمد زمانی استکی	۲۲۱
۲۶۵	بیوک بدیهیه اقدم	۵۶۱
۲۶۶	پرویز گرجی بیانی	۱۹۲
۲۶۷	پروین کامیاب مقدس	۱۲۷۱
۲۶۸	سید حسن صالحی کوشا	۴۳۳۶
۲۶۹	محمود رئیس زاده	۳۰۵
۲۷۰	محمد باقری رازی	۱۲۶
۲۷۱	فائقه رحمانیان	۲۴۰۰۳
۲۷۲	احمد انصاری	۴۳۹
۲۷۳	تقی روستا	۴
۲۷۴	محسن مهدوی جو	۴۵۵
۲۷۵	فرنگیس افغان	۱۸۴۹
۲۷۶	غلامرضا طوسی	۴۹۹
۲۷۷	داود خلیلی	۱۴۱۳
۲۷۸	معصومه عظیما	۳۴۹
۲۷۹	غلامحسین گیویان	۱۱۶۲
۲۸۰	حسن بختیار	۴۰۳
۲۸۱	یوسف پیرگانی	۹۳۰
۲۸۲	شهناز یوسفی	
۲۸۳	سکینه نیک منش	۲۸۰۲
۲۸۴	پیروز سعادتی	۴۹
۲۸۵	مسیح میرزائی الولکی	۱۸
۲۸۶	زهرا کرمی دامنه نژاد	۹۴۳۳
۲۸۷	پرویز سعادتی	۴۳۳
۲۸۸	داود مصلی	۳۹۷۶۷
۲۸۹	فاطمه سطوتی	۵۵۴
۲۹۰	علی اعتمادی	۱۷۷۴۹
۲۹۱	تقی رمضان پور شلمانی	۲۵۳۱
۲۹۲	پرویز همدانی	۱۵۱۹
۲۹۳	حسن جان نثار	۲۱۵۳
۲۹۴	قاسم کروبیان	۸۳۱
۲۹۵	محمد علی جلالی افتخاری	۱۱۷
۲۹۶	فرهاد شاملو	۳
۲۹۷	غلامرسول نور	۶۰
۲۹۸	اکرم توکلیان محمدی	۱۵۰۶
۲۹۹	فضل الله شاملو	۳ موالید
۳۰۰	محمد ایمانی راد	۴۶۷۷۶
۳۰۱	مفتاح شاملو	یک
۳۰۲	احمد حری نجف آبادی	۴۰۳
۳۰۳	پروین پیک بابانی	۵۴۰۹۹
۳۰۴	فولاد مهر	۶۶۱۷
۳۰۵	جلیل (بهروز) احمدی	۵۰۵
۳۰۶	علی اکبر گلسرخی	۹۴۲
۳۰۷	بهرام علیان چنژی	۱۰۰۷
۳۰۸	غلامحسین تقی زاده اظهری	۹۹۷
۳۰۹	حسن پورمحمدی اینالو	۴۳۱۸۷
۳۱۰	خدمت عزیزی	۵۳۵
۳۱۱	جلال تقی زاده اظهری	
۳۱۲	ایرج ناهیدی	۶۱
۳۱۳	محمدباقر تخمه فروش اهرابی	۸۹۰
۳۱۴	میرداود قاسمی اهری	۲۰۴۵
۳۱۵	جعفر تخمه فروش اهرابی	۱۳۴۰
۳۱۶	اقدس تاج پاسدار شیرازی	۶۴۳۳۴
۳۱۷	فاطمه سلطان گلیان	۵۹۳
۳۱۸	سیدمرتضی کوچک خراسانی	۱۱۸۱
۳۱۹	فاطمه منظری	۴۱۷
۳۲۰	فرامرز نوری	۴۹
۳۲۱	جواد نوریان	۸۵۹۹
۳۲۲	میرسیدمحمد طباطبائی کاشانی	۲۰۵۸۴
۳۲۳	امیرهمایون منعمی طاق	۴۲۴۰۲
۳۲۴	بهمن کمیلی زاده	۱۱۳۲
۳۲۵	علی اکبر احمدبیگی	۳۱۹
۳۲۶	کریم دادمهر	۲۰۴۱۸
۳۲۷	اکبر باقریان قمی	۴۶۹۴۱
۳۲۸	زهرا شاهدی	۱۰۶۰
۳۲۹	منصور محمدحسینی	۱۸۳۳
۳۳۰	داود دژبادران	۲۲۱۳
۳۳۱	محمدرضا آقامحمدی صراف	۱۳
۳۳۲	مسعود برومند	۵۶۶
۳۳۳	بابک محمدی	۴۰۶
۳۳۴	ابوالحسن معینی طالقانی	
۳۳۵	سعیده معینی طالقانی	۶۱۹
۳۳۶	ایوب محمدی	۴۴۱۴
۳۳۷	سیدابوالقاسم هوشمند	۱۳۳۴
۳۳۸	علیرضا قادری	۲۳۸
۳۳۹	میرمحبوب ریاضی	۴۲
۳۴۰	سیدیحیی ریاضی	۲۶۵۴
۳۴۱	سیدعلی حکاک	۳۳۷۰۹
۳۴۲	نجمه فائق	۵۷۸
۳۴۳	رضا صالحی	۴۳
۳۴۴	سیدمسعود امیری	۳۹۵
۳۴۵	اسدالله نقی لو	۳۸۳۷
۳۴۶	علی قصرحمیدی	۲
۳۴۷	زبعلی اسکندری	۱۹
۳۴۸	عبدالعلی افشاریان	۲۱۱۹۰
۳۴۹	حمیدرضا نقوی	۶۵۶
۳۵۰	سیدمحمود پیروان	۳۳۵۴۷
۳۵۱	محمدحسین حبیبی نصرآبادی	۴۳۴۲
۳۵۲	محمود سیف اللهی	۱۴۰۶
۳۵۳	یعقوب شانجانی	۲۰۲۷
۳۵۴	داود زارع زاده	۳۰۵
۳۵۵	علی امیردستمالچی	۹۶۷۱
۳۵۶	نسرین کریمی قلعه جوق	۷۲۵
۳۵۷	حسن محبی	۲۸
۳۵۸	مونسی رحیم بصیرتمند	۲۹۴
۳۵۹	داریوش خردپژوه	۱۱۵۵
۳۶۰	اصغر صراقی	۱۱۳۶
۳۶۱	جواد تفنگچیان	۴۹۷۲
۳۶۲	اصغر طالب هاشمی	۷۰۴
۳۶۳	ماشاالله لطیفی نیا	۲۴۷۱
۳۶۴	حسن محمدی	۱۲
۳۶۵	مجتبی حاجی شفیعی	۴۹۸
۳۶۶	حبیب الله خدائی	۱۰
۳۶۷	اکرم بمینی	۶۷۸
۳۶۸	بهزاد بهنیا	۷۵۳
۳۶۹	حسن محسنیان	۲
۳۷۰	عبدالحسین زال بیگی	۴
۳۷۱	عاطفه وکیلی	۳۱۹
۳۷۲	خانم تاج دیلمقانی	۱۸۱۴۵
۳۷۳	علی اکبر عشقی	۳۳
۳۷۴	محمد رضائی	۳۰۸
۳۷۵	علی استادعلی نقی کاشانی	۱۶۵۲
۳۷۶	منیره سادات عصائی ضمی تفرشی	۱۵۸۶
۳۷۷	محمدحسین انصاری	۲
۳۷۸	محسن حسام الدینی	۱۳۰۱۴
۳۷۹	ابوالحسن اخوان صراف	۱۶۰۲۰
۳۸۰	سهراب آقامحمدی	۹۸۶
۳۸۱	مجید عربی نژاد مقدم	۶۷۱۱۷
۳۸۲	یوسف چابکی	۱۸۱۴
۳۸۳	علیرضا حسنخانی مجدابادی فراهانی	۲۵۰
۳۸۴	عباس طلوع تهرانی	۴۹۵۵۴
۳۸۵	اکبر سلطانزاده	۷۵
۳۸۶	غلامرضا امینی علومچه	۱۵۴
۳۸۷	محسن ابراهیمی	۲۴۹۸۱
۳۸۸	فاطمه شکوهی آرا	۱۵۵
۳۸۹	حسین دهقان	۱۵۷
۳۹۰	بیوک یارز	۶۷۹
۳۹۱	محمود رفیعی	۲۷
۳۹۲	حسین کاتبی	۸۰۴
۳۹۳	فیروزه موسوی فروی	۸۷۴
۳۹۴	محمد طهماسب اقبالی	۲۷۰
۳۹۵	مهدیه مهدوی	۵۷۴۵
۳۹۶	علی آشوری	۲۱۴
۳۹۷	جهانبخش دارستانی	۳۹
۳۹۸	علی اصغر عابدین	۴۶۰۵۳
۳۹۹	ابوالقاسم ملکی	۳۰۱
۴۰۰	حسن صالح بیگی	۲۳۰
۴۰۱	محمد حسین نِراقی	۳۲۴
۴۰۲	جواد صالح بیگی	۴۵۷
۴۰۳	علی سبحانی	۲۸۹۴۲
۴۰۴	میرحسین مهدی پورتبریزیان	۱۰۳۱
۴۰۵	عباس احمدی	۲
۴۰۶	سیدابوالحسن مرتضوی	۴۲۰۷۸
۴۰۷	محمدحسن حیدری	۸۵۰۷
۴۰۸	حسین فتاحی کاشانی	۱۲۰۷
۴۰۹	حسین همدانی	۸۷۴
۴۱۰	رضا قدوسی	۷۷۶۹
۴۱۱	احمد ثابت آزاد	۹
۴۱۲	سکینه چایچی سلیمی	۴۸۱۸
۴۱۳	محسن چایچی سلیمی	۲۵۹
۴۱۴	مهدی زال آبادی	۱۴
۴۱۵	شیرین ارمگان	۲۹۶
۴۱۶	ماشیه شمعونی	۲۷۹
۴۱۷	منیژه اسکندری زنجانی	۱۲۵۴
۴۱۸	مه لقا مستغنی	۱۰۱۵
۴۱۹	پروین پوراکبر	۱۸۴
۴۲۰	نسرین اسدپور	۲۵۷۶
۴۲۱	نصرت الله علی پور دیده روشن	۳۱۷۱۰
۴۲۲	سکینه نقاشیان	۵۰۹
۴۲۳	پرویز خوانساری	۱۷۰۵
۴۲۴	سیف الله سقرجوقی	۳۴۲۱
۴۲۵	منوچهر اسبقی اصل	۶۴
۴۲۶	زهرا فرسال	۴۱۹۱۵
۴۲۷	محمدرضا حقرچهرکانی	۱۳۷۸
۴۲۸	سیدعبدالرحیم حمیدی	۶۰۴
۴۲۹	علی باهری	۵۸۵
۴۳۰	محمود حقیر چهرگانی	۱۱۸
۴۳۱	کاظم عسگرپور طاری	۸۰۲
۴۳۲	محمد زمانیان	۲۷۷
۴۳۳	حسینعلی قاسمی	۱۵۶۶۴
۴۳۴	محمد حسین پاکرو	۳۵
۴۳۵	سید میرزا گلکار تهرانی	۶۵۵۷
۴۳۶	سیاوش مکری	۴۰
۴۳۷	قدم‌علی ناطقی	۱۳
۴۳۸	کاوه چاوید	۴۲۹۸
۴۳۹	محمد آزادی نقش	۱۶۴۳
۴۴۰	بیژن صدوقیان	۱۰۶۲
۴۴۱	نصرت الله جهانگیریان	۵۸۸۲۰
۴۴۲	علی رضا مظفریان	۱۱۹۶
۴۴۳	پرویز ناظری	۱۸۲۰
۴۴۴	احمد حجره	۱۱۸۰
۴۴۵	موسی رمضانی سراجاری	۳۶۶
۴۴۶	هوشنگ اعتماد تبریزی	۵۳۳
۴۴۷	ناصر نقدچی	۷۷۸
۴۴۸	سید محمد آل یاسین	۱۶۰۳۵
۴۴۹	میمنت صدری	۱۲۲
۴۵۰	پیروزه کبیری مطبوع رشتی	۵۶۷۰
۴۵۱	سید حسین میرعابدین	۹۷
۴۵۲	علی عرفانی حسینپور	۳۲۲۹۲
۴۵۳	وحید خستدائی	۱۴۹۵
۴۵۴	فروزنده جلیل بال	۲۶۹۰
۴۵۵	ولی محمد نوروزعلی	۵۵
۴۵۶	منصوره مرغیان	۲۴۰۸
۴۵۷	ناصر سیاستی	۱۴۵۹
۴۵۸	سیف الله سلیمی	۱۷۸
۴۵۹	منصور شیرازی	۸
۴۶۰	نعمت الله سلیمی	۵۱۵
۴۶۱	علیرضا مهربد	۲۴۵
۴۶۲	محمد روحی صفت	۳۳
۴۶۳	عبدالحسین نیائی فر	۱۷۴۹
۴۶۴	داود داورزنی	۳۰۶۷
۴۶۵	علیرضا حکم آبادی واثق	۴۳
۴۶۶	محمد رضا ثابت آزاد	۵۶
۴۶۷	مهدی نراقی	۳۱۰۷
۴۶۸	نادیا بوربوری	۲۲۶۵
۴۶۹	کارن اوهانجانیان فرد	۴۳۰
۴۷۰	مسعود دریائی	۹۹۲
۴۷۱	محمدعلی نصرتی	۲۳۳
۴۷۲	هوشنگ رستمی	۱۹۴
۴۷۳	احمد تحویلیان	۳۶۸۴۵
۴۷۴	محمد صالح	۱۱۶۱۳
۴۷۵	پایلی ک

۶۳۰ علی صالحی ۲۹۱۷
۶۳۱ اصغر صمدی ۲۱۸
۶۳۲ محمدرضا صادقی ۱۶۶
۶۳۳ ماهرخ جعفری پور ۲۴
۶۳۴ صغری هرائی رزمی ۳۹۵
۶۳۵ میترا صحی زاده ۴۲۵۶
۳۷ رحیم مالک الوعد ۲۱۹۱
۶۳۸ صفر یامی ۲۲۲۷۵
۶۳۹ طاهر بنگدار ۲۰۱
۶۴۰ عبدالمجید نداف دزفولی ۸۵۵۵
۶۴۱ شهرام نخعی آهوئی ۳۲۴
۶۴۲ میکائیل اسماعیل زاده ۱۱۶۹
۶۴۳ خانم اسماعیل زاده ۳۴۴
۶۴۴ امیر حسین صفار ۲۹۹
۶۴۵ موسی رشیدی ۴۴
۶۴۶ سیدامان الله شفیعی ۴۳۴۹
۶۴۷ علی اصغر زندی فائز ۲۷۴۶
۶۴۸ مهتاج رفیعی ۱۱۵
۶۴۹ سیدعباس آقاسیدعلی ۱۴۲
۶۵۰ اسماعیل طاهری فردینی ۲۲۷
۶۵۱ حسن بیگمان ۳۰۲
۶۵۲ هاشم اکبری اسبق ۴۹۰۶
۶۵۳ محمد سادات اخوی ۴۴۴۵۱
۶۵۴ توران کریمی ۲۴۳
۶۵۵ محمدعلی رجامنه ۸۶۱
۶۵۷ نوری فقیه زاده شوشتر ۴۴۴۶۲
۶۵۹ احمد وردعلی ۶
۶۶۰ سیدخلیل میرجوادی ۲
۶۶۱ سیدتقی میرجوادی ۲۱
۶۶۲ محمدصادق محبی ۳۸۳
۶۶۳ میرمصطفی آل طه بناب ۱۳۰
۶۶۴ صباح الدین کاظم زاده حنایی ۱۹۷۰۰
۶۶۵ قدرت الله کامرانی ۱۷۳
۶۶۶ حاجی محمد فکوری ۵۵۶
۶۶۷ اسدالله گودرزی ۷
۶۶۸ ناصر سماواتی ۹۹۶۹۸
۶۶۹ حسین نوروزی ۵۰۰
۶۷۰ علی اکبر سماواطی ۹۱۳۸
۶۷۱ مصطفی چاپاریان ۷۵۵
۶۷۲ علی اکبر بختیاری اصل ۳۲۶۵۷
۶۷۳ محمدعلی کچوئی ۴
۶۷۴ صابر نوری ۷۵۲
۶۷۵ محمد مهتدی ۳
۶۷۶ منصوره پیکری تبریزی ۶۵۵
۶۷۷ مهرنوش شهسواری مقدم ۱۹۹۳
۶۷۸ حسین معتمد ۲۳
۶۷۹ غلامرضا شهابی لطف آباد ۱۴۳
۶۸۰ سیدجمال غلامی ۲۴۸۵۱
۶۸۱ جعفر دقیقی ساسوله ۴۷۴۷
۶۸۲ زهرا مهرجو ۷۸۰
۶۸۳ محمدمهدی طالب زاده ۱۸۳۰
۶۸۴ علی سیدقراب ۳۲۸۶
۶۸۵ علی اکبر بیرجندیان ۱۸۵
۶۸۶ محمدرضا عطرصی ۲۸۸
۶۸۷ یدالله میری ۷۹۰۸
۶۸۸ نسرین باستانی ۳۶۵۳۷
۶۸۹ رضا ملکی ۱۴۰۴
۶۹۰ جمشید اشرفی ۲۰۸
۶۹۱ ابوالفضل شعبانی وتنوه ۷۲۹۲۸
۶۹۲ مجید هادوی ۵
۶۹۳ مجید متعبد ۲۰۱۴
۶۹۴ علی سنعیشی ۳۴۱
۶۹۵ نسرین خوبیار ۹۰۲
۶۹۶ زهره مهریار ۱۰۸۲
۶۹۷ محمد شکوهی ۱۱۰۳
۶۹۸ حسنعلی علی بیگی ۶۶
۶۹۹ احمد آقائی ۵۹۹۹۶
۷۰۰ ولی صبوری علمداری ۳۵
۷۰۱ پروین شبیری ۱۴۱۹
۷۰۲ ابوالقاسم تیموری ۳۸۰
۷۰۳ ولی محمد نوروزعلی ۵۵
۷۰۴ سیدعباس علیزاده موسوی ۹۹۰
۷۰۵ ارون بینانیان ۱۰
۷۰۶ حسن ایل بیگی ۲۰۱
۷۰۷ مهدی سخائی ۹۰۷۷
۷۰۸ مرضیه غریب درچگانی ۵۷
۷۰۹ فتحیه نعمتی ۴۶۱
۷۱۰ زهرا افتخاری ۱۱۰
۷۱۱ فاطمه نعمتی ۴۶۰
۷۱۲ رضا ملااحمدی ۱۱۹۰
۷۱۳ ناصر قاسمی ۳۱
۷۱۴ نسرین خطیبی ۱۴۱۱
۷۱۵ شیرین رفیعی (اسکوئی) ۲۱۸۸
۷۱۶ نسرین عبدالقاسمی ۵۶۲
۷۱۷ فاطمه مظفری اتش بیک ۲۸
۷۱۸ ملک شاه رفیعی ۳۱۰
۷۱۹ محمدعلی رفیعی ۲۸۵۵۰
۷۲۰ صالح قاسمی سقزچی ۶۵۱
۷۲۱ ماشاالله کریمی ۱۰۹۵
۷۲۲ محمد دولت آبادی ۱۴۸
۷۲۳ سیدحسین طباطبائی مدنی ۲۰۲
۷۲۴ لطف اله عربی ۸۱
۷۲۵ اسماعیل عالی تبریزی ۳۳۹
۷۲۶ محمد ملک محمد ۲۹۴
۷۲۷ حسین محتشم نوری ۵۳
۷۲۸ غلامرضا یارجانی ۱۵۸
۷۲۹ انسیه امینی ۷۴۳۰۴
۷۳۰ حسن مزینانی ۹۳۶
۷۳۱ سیمین عبدالعالی ۲۹۶
۷۳۲ صفیه تقی خانی ۶۸۷
۷۳۳ محمد ولدبیگی ۴۳۰
۷۳۴ محمد شریعت محرری ۳۴۳۸
۷۳۵ علی اکبر اعتماد ۶۸۹۷
۷۳۶ محرمعلی کریمی ۲۴۶
۷۳۷ احمد رضاخانی ۱۵۶۷
۷۳۸ مهرداد دهقان ۱۹
۷۳۹ صمد معصومی مقدم ۱۵۱
۷۴۰ علیرضا اسلامی گیلانی ۵۰۶
۷۴۱ سیداکبر علیزاده ۱۳۱۸
۷۴۲ عباس رشیدی ۵۹۷
۷۴۳ سیدمحمد تقی نجفیان ۲۰۴
۷۴۴ ابراهیم رحیم اف ۳۷۲
۷۴۵ رحمت اله روشنی مقدم ۷۱۰۶۱
۷۴۶ محمد کریمی ۳۴۶
۷۴۷ علی برجسته شاه کلاه ۷۱۰
۷۴۸ ذبیح اله اخلاق پور ۹۱
۷۴۹ عبدالحسین استاد حسینی ۲۷۹۴
۷۵۰ اکبر نادران ۸۰۱
۷۵۱ فرید فاطمی ۸۹۴
۷۵۲ جواد سرتیپ نیا ۱۹۵
۷۵۳ محمود چیت ساز ۳۰
۷۵۴ آنژل قراچیان ۳۴۸۶۸
۷۵۶ ناصر سراچه اورنگ ۳۶۰۱۷
۷۵۷ ناهید نواب ۶۲
۷۵۸ غلامعلی کریمیها ۶۹۱
۷۵۹ واروژ کوچری ۵۸۴
۷۶۰ پیروزه قافله باشی ۲۰۰۲
۷۶۱ پرویز ایران نژاد ۸۷۹

۷۶۲ اسداله اوزار ۳۱۱
۷۶۳ عفت قره تپه رومیانی ۳۹۴۷۲
۷۶۴ لی لی مصطفوی کاشانی ۳۶۲
۷۶۵ تقی حاج اقا شریف ۱۱۶
۷۶۶ رحمت اله هنرمند ساری ۴۶۲
۷۶۷ نوشین دخت پزشک ۱۰۴۹
۷۶۸ سید محمد سینکی ۴۱۱
۷۶۹ الهه توکلی تهران ۵۰۲
۷۷۰ نسرین جهان نما ۹۳۴
۷۷۱ محمد صمدیان ۳۸
۷۷۲ موچول رحیمی آشتیانی ۸۳۰
۷۷۳ مهرماه تاج عینی ۳۱۰۵
۷۷۴ علی اکبر رضوان خواه ۲۱۵۲
۷۷۵ زهره شبان سفید مزکی ۴۸۷
۷۷۶ احمد دهلقی جدید ۲۵۲۳
۷۷۷ حسن شعبانی درگاه ۲
۷۷۸ فریدون خاتمی فر ۱۶۰۰
۷۷۹ ایرج پزشک نژاد ۱
۷۸۰ محمد رضا سردشتی ۸۰۳
۷۸۱ فتانه سررشته داری ۳۲۷۴
۷۸۲ صادق دشتی ۱۰۲۲
۷۸۳ عبدالخالق کیخواوندی ۳۷۴۶۹
۷۸۴ ارازمحمد دوجی ۴۲۷۰
۷۸۵ بیژن حاتم ۴۲۵
۷۸۶ محمدرضا پاکرو ۶۶
۷۸۷ ایرج مسعودی ۱۱۹
۷۸۸ سید حسین نیروئی ۵۷۸۶۳
۷۸۹ مریم غافل اصل ۹۴۵
۷۹۰ وازگن داودیان ۳۸۶
۷۹۱ اکرم اشرف خراسانی ۱۰۵۰
۷۹۲ مجید رضا ۹۶۰
۷۹۳ محمدرضا ارسگان ۸۷۰
۷۹۴ احمد سعادتمند ۲۵۰۰
۷۹۵ فریده پزشکپور ۲۱۷
۷۹۶ مجید پازوکی ۲۳
۷۹۷ علیرضا مرندی ۶۰۰
۷۹۸ احمد سید شاکری ۲۹۵۱۱
۷۹۹ اکبر نظری ۱۵۰۸
۸۰۰ رسول صفری فرد ۸۸۰
۸۰۱ سید حسین مصطفوی تفرشی ۴۵۰
۸۰۲ شاهین هارتونی ۸۵۱
۸۰۳ چنگیز داودی ۶۱۵
۸۰۴ محمد حسام واعظی ۳۱۴۳۸
۸۰۵ علی صدر هلائی ۲۰۳۸
۸۰۶ بهروز گرشیوز ۲۸۳
۸۰۷ مندلی مجتبی ۱۴۷
۸۰۸ کریم میرزاعلی ۱۸۳
۸۰۹ محمدرضا بیگلرزاده ۳۱۹۴
۸۱۰ الکساندرملک گل نظریان ۴۵۲
۸۱۱ مجید رئیس دانا ۲۰۳۵
۸۱۲ شیوا توکل ۱۰۳
۸۱۳ سید جمال بحرالعلومی ۳۱۵
۸۱۴ عزت اله ریاضی ۱۰۶۹
۸۱۵ حمید نوروزی توتون ساب ۹۷۹۶
۸۱۶ احمد کمالیان ۱۳۸۲۲
۸۱۷ پریزاد جهانیان ۳۰۷۱۱
۸۱۸ مهدیقلی سلیمی ۱۲
۸۱۹ میترا جعفری پورقزوینی ۲۵۹۴
۸۲۰ پریوش مجیدیان ۱۳۷
۸۲۱ آذر قره قاسملو ۵۱۱
۸۲۲ سیدّ محمود طباطبائی ۳۳۷۰۸
۸۲۳ بی بی محترم دهقان قلعه سیدی ۲۲
۸۲۴ بهروز تقی خانی ۵۰۹
۸۲۵ نازلی فرهنگ دره شوری ۴
۸۲۶ حمید ضرغام ۲۵۵
۸۲۷ فرهاد ضرغام ۱۱۴۰
۸۲۹ حسین کیوان فولادی ۱
۸۳۰ بیژن ضرغام ۵۵
۸۳۱ شهلا روستائی
۸۳۲ عباس لواسانی زاده فرد ۷۲۴
۸۳۳ حبیب الله ترابی گودرزی ۲۸
۸۳۴ کاظم محمد زاده آذری خامنه ۲۵۳۲
۸۳۵ محمد افشار تبریزی ۱۵۲۸
۸۳۶ ناصر اله وند ۳۱۰
۸۳۷ عارف پروانه گرد ۲۴۶۱
۸۳۸ غلامرضا بکرانی ۶۴۰۴
۸۳۹ علی اکبر اخوان ۵۴۸
۸۴۰ فرشته بیات ۱۲۶
۸۴۱ سید حسین بهشتیان ۱۰۴۸
۸۴۲ مرتضی اقدسی ۴
۸۴۳ سیاوش ارزمی ۳۸۹
۸۴۴ هوشنگ اتحاد مروستی ۱۸۲۱
۸۴۵ علیزاعظم امیر حاصی ۲۲۱۷۵
۸۴۶ همایون گیتی ۶۹
۸۴۷ خلیل سیاره ۶۹۴۱۰
۸۴۸ علی اعظم نیا ۷۱۲
۸۴۹ اکبر مرکیان مفرد ۱۶۹
۸۵۰ ابوالقاسم طباطبائی ۷۱
۸۵۱ سید محمد دیباجی فردستانی ۸۳
۸۵۲ احمد رجائی نژاد ۱۱۰۶
۸۵۳ حسن خسروی کاشانی ۸۴۴
۸۵۴ رحمت اله فدوی ۱۱۵۰
۸۵۵ احمد گیلاسی ۲۲۹
۸۵۶ محمد داودآبادی ۲۷۳۳۲
۸۵۷ احمد فراهانی باب اله شتیان ۹۱۱
۸۵۹ محمد علی نوروزی اصفهانی ۵۱۰
۸۶۰ منصور خسروی مقدم ۴۳۲
۸۶۱ رزا خسروی ۲۴۷۷
۸۶۲ مرتضی ذوالفقاری باغبادرانی ۱۸
۸۶۳ هاشم اکرمی ۹۸۷
۸۶۴ عباس فتاحی ۱۹۱۲
۸۶۵ حقیره یگانه ۱
۸۶۶ حسین قاسمیه ۱۹۰۳۷
۸۶۷ علی اصغر معمار ۱۳۲
۸۶۸ منصور جنونی کاشانی ۵۲۲
۸۶۹ غلامحسین شجری ۶۹۰
۸۷۰ عباس قاسمیه ۳۴-۱۹
۸۷۱ اکبر قاسمیه ۱۹۱
۸۷۲ محمد رضا واثقی ۲۴۸
۸۷۳ سید علی نعمتی ۶۷۷
۸۷۴ اکبر مسجدی ۸۱۹۱
۸۷۵ بهروز کیانی فلاورجانی ۳۶۷۲
۸۷۶ سیف اله موجودی ربانی ۳۷۱/۴۲۲
۸۷۷ جمشید اعرابی شورجانی ۲۴۲
۸۷۸ حشمت الله انصاری ۲۷۷۲
۸۷۹ اکبر صادقی ۳۴۷
۸۸۰ مهدی جواهری ۸۹۶
۸۸۱ مطلب افخمی ۲
۸۸۲ منوچهر عابدی کوبانی ۱
۸۸۳ محمد رضا دلیری نیا ۴
۸۸۴ علیرضا یزدانبخش ۱۰۲۸
۸۸۵ سید محمد رضوی ۸۴۸
۸۸۶ اختر امیری باغبادرانی ۳۵۶
۸۸۷ عنایت اله مطبوع ریاحی ۴۰۰
۸۸۹ محمد مهدی باستانی ۱۳۰۵۳
۸۹۰ جوهرقلی موگوئی ۳۱۲
۸۹۱ حمید شهرام ۲۵۹
۸۹۲ کریم صمدانی ۴۵۱

۸۹۳ ابراهیم ایزی بابوکانی ۵۲۶
۸۹۴ غلامعلی وهابی انارکی ۳۰
۸۹۵ محمود دانش نیاه ۲۷
۸۹۶ حسین احمدی سیدانی ۴
۸۹۷ مصطفی صادقی میبری ۱۵
۸۹۸ میترا پزشکی خوراسگانی ۲۱۰
۸۹۹ اکبر فرسا ۸
۹۰۰ محمود رجبی دهنوی ۱۸۳
۹۰۱ محمد فرقانیان ۱۲۵۶
۹۰۲ حمید رضا پزشکی خوراسگانی ۴۹۱
۹۰۳ لئون میناسیان ۴۴۲
۹۰۴ احمد هوشیار ۴۹۷
۹۰۵ علی زاهدی افشاری ۶۴۷
۹۰۶ علی مسائلی ۲۹۳۱۷
۹۰۷ اصغر لاادرک ۱۱۹۷
۹۰۸ علیرضا شاهین ورنوسفادرانی ۲۸۹
۹۰۹ حسن نوربخش ۳۰
۹۱۰ مژده فرزاد ۵۹۹۱۵
۹۱۱ علی اسماعیلی طاهری ۹
۹۱۲ ابوالقاسم بنوزنی ۵۴
۹۱۳ محمود فاضلی ۱۴۵۲
۹۱۴ مرتضی حق وردی ۳۵۵
۹۱۵ اصغر موجودی زمانی ۸۴
۹۱۶ رحمت اله راز پوش بقائی ۱۰۹
۹۱۷ محمد حسین معمارزاده ۶۳۰۹۷
۹۱۸ حسن دبگری ۶۷۶
۹۱۹ علی اصغر میرباقری دهاقانی ۱۹۹
۹۲۰ علی رجایی ۵۳۸
۹۲۱ محمود بولاکی ۱۰۶
۹۲۲ احمدعلی معقول ۴۹
۹۲۳ احمد یزدیان دهکردی ۶۹۵
۹۲۴ سید م ـ سن عماوی ۲۳
۹۲۵ سید محمود عمادیٔ دهقی ۷۷
۹۲۶ ابوالقاسم پورکاظمی ۳۴۷۲۰
۹۲۷ عفت آغاسعادتمند ۶۷۴۹
۹۲۸ اصغر شهزادنیا ۵۴۶۵۴
۹۲۹ اکبر صفرزیان ۱
۹۳۰ سید محمد علی موسویان حجازی ۷۴
۹۳۱ رحمت اله اکرمی کاشانی ۹۷۸۵
۹۳۲ علی اصغر جاویدان ۱۶۷
۹۳۳ احمد سنگدکی کاشانی ۲۳۶
۹۳۴ سید علی بهشتی نژاد ۱۲۸۰
۹۳۵ محسن بهشبور ۲۹۵۳۲
۹۳۶ مسعود اسفندیاری ۲۹۷
۹۳۷ احمد بهشبور ۳۱ ـ ۳۹
۹۳۸ مهدی معظم ۱۰۲۸
۹۳۹ ابومحمد علامه فیض ۸۷۸
۹۴۰ رسول معظم ۳۷
۹۴۱ مهدی قلی صمیمی ۲۰۷۷
۹۴۲ محمدی بروجردی علوی ۲۴۷۷۸
۹۴۳ عباس کلولی ۹۲۴
۹۴۴ رحمت اله گیلاسی ۴۶
۹۴۵ منوچهر ۱۶۲۶
۹۴۶ اردشیر ظفری ۲۹۷
۹۴۷ ناصر نصیری ده سرخی ۸۹۲
۹۴۸ لیاقتعلی مختاری هرندی ۸۶
۹۴۹ علی ابریشم کار ۶۹۲
۹۵۰ رسول ابریشم کار ۷۷۸
۹۵۱ منصور ردائی ۳۸۵۶۵
۹۵۲ جهانگیر فدوی ۱۰۵۱
۹۵۳ براتعلی شجاعی ۸۳۴
۹۵۴ عباس نجیب ۳۴۱
۹۵۵ حسن فتاحی ۴۷۹۷۱
۹۵۶ محمدرضا براتعلی نیا ۱۹۶
۹۵۷ محمدباقر وصال ربیلقائی ۲۱
۹۵۸ علی اصغر رجائی نژاد ۳۲۷
۹۵۹ حسن مجتهدی ۱۱۷۳
۹۶۰ مهرعلی قاسمی قائمی ۷
۹۶۱ حمیدرضا درویشی ۳۹۰
۹۶۲ احمد نمازی اصفهانی ۱۴۴۱
۹۶۳ محمد افشارپور ۶۲۳
۹۶۴ محمدرضا داوری دولت آبادی ۷۶۶
۹۶۵ سیدحبیب اله کسرائی ۹
۹۶۶ محمدرضا نوربخش ۱۵۰۶۸
۹۶۷ احمدرضا خادمی ۱۰۶۲
۹۶۸ حسین توکل تاشوئی ۸۵
۹۶۹ حسین دانشور ۴۶۹
۹۷۰ مصطفی محسن زاده کرمانی ۱۴
۹۷۱ عبدالحسین چهره گشا ۴۷۰
۹۷۲ علی اکبر اسماعیلی ۵۱
۹۷۳ عبدالمجید مادیان ۲۹۷۸
۹۷۴ اردشیر وزیرنظامی ۱۶۶
۹۷۵ ایرج گوگونای ۷۰۳
۹۷۶ علی اکبر عبدلی طراری ۴۴
۹۷۷ محسن بابائیان ۹
۹۷۸ عزت حسینی نژاد ۱۲۰
۹۷۹ محمدرضا آقائی ۴۰۶
۹۸۰ عباس اسلم بخش ۲۵۷۷
۹۸۱ سیدجمال تویسرکانی ۷۳۱
۹۸۲ مسعود هاشمی ۷۰۸
۹۸۳ محمدحسین بصیری اصفهانی ۹۶
۹۸۴ محمدمحسن مظاهری صالحی ۴۸۰
۹۸۵ مجید بدیعی ۱۸۶
۹۸۶ اصغر فصیح فر ۴۰
۹۸۷ اصغر مؤمنی ۱۳۳۱
۹۸۸ عباس غفاریان ۵۹۴
۹۸۹ سعید میررمضانی ۱۴۰۹
۹۹۰ عباسعلی فرهی ۱۱۲۱
۹۹۱ محمود ارج ۱۱۶
۹۹۲ فروغ رضاپور ۷۶۴۹۱
۹۹۳ منبعی صمغ آبادی ۲۴۹۸
۹۹۴ تقی روضانی ۲۲۰
۹۹۵ فاطمه قائم مقامی فرد ۹۳۶
۹۹۶ حسن منصف اصفهانی ۱۷۰۹
۹۹۷ باقرمیثمی ۳۹۹
۹۹۸ مسیح اله حسینی ۲۹۸
۹۹۹ اکبر شعمرادنیا ۲۸۰۸۷
۱۰۰۰ رمضان کیرانیال ۱۶
۱۰۰۱ ماشااله ایزدپناهی ۱۴۴
۱۰۰۲ فخرالملوک کریم نژاد اصفهانی ۴۲۲۵۲
۱۰۰۳ اقدس مانی ۴۱۶۴۱
۱۰۰۴ علی اکبر اسماعیل نژاد ۹۷
۱۰۰۶ حسین قنبریان ۱۳۹
۱۰۰۷ فرهاد صهبا ۹۷
۱۰۰۸ عزیزاله اسدپور ۱۸۹
۱۰۰۹ سیداکبر اعتضادی ۸۱۸
۱۰۱۰ اکبر امینی هرندی
۱۰۱۱ سیدناصر اعتضادی
۱۰۱۲ حسین مستاجران گورنائی
۱۰۱۳ جمال ابراهیمیان ۶۳۹
۱۰۱۴ منوچهر دانش شهرکی ۶۵
۱۰۱۵ محسن جنابی ۲۷۶
۱۰۱۶ ابوالفضل صالحی ۱۳۳
۱۰۱۷ داریوش وزیری ۳۴
۱۰۱۸ مرتضی زاکری هرندی ۴۷
۱۰۱۹ اصغر رجائی هرندی ۵۵
۱۰۲۰ غلامحسین صفاری ۵۶۳۸
۱۰۱۲ حسینعلی فرجی ۹۷۹

۱۰۲۲ بدرالزمان مقصودی شیرازی ۲۱۵
۱۰۲۳ سید ذبیح اله نیری ۱۱
۱۰۲۴ یداله لنجان نژادیان ۱۱
۱۰۲۵ رضا زیروی ۴۸۰۱۱
۱۰۲۶ کاوس ستادی آبروی ۱۷
۱۰۲۷ منوچهر نزهت ۴۹۳
۱۰۲۸ عفت طاهری ۲۶۱
۱۰۲۹ عباس طالبی پور اردکانی ۱۰۸
۱۰۳۰ بهزاد عابد سلیمی ۱۳۰۴
۱۰۳۱ کریم غنچه ها ۱
۱۰۳۲ کاظم عارف آذر ۲۷۸
۱۰۳۳ میترا علیزاده کیانی ۴۱۲
۱۰۳۴ ناصر عبدی ۱۵۴
۱۰۳۵ اکرم عبادی ۱۶۸۵
۱۰۳۶ محمد حسین عنبرانی ۵۴۱
۱۰۳۷ حسن عبادی ۲۹
۱۰۳۸ مسعود عطار ۱۲۴۰
۱۰۳۹ غلامحسین غفاریان ۴۲۲۷
۱۰۴۰ سلیمان علی محمد ۱۲۳۲
۱۰۴۱ طاهره الیاء ۷۶
۱۰۴۲ محمود غفوریان ۳۰۲
۱۰۴۳ غلامرضا علیزاده بنرافشان ۱۸۱۳
۱۰۴۴ سیدمحمد رضا عادلی ۱۲۲۲
۱۰۴۵ عسگر عظیمی نژاد ۶۳۵
۱۰۴۶ اسماعیل عباس زاده جدیدی ۹۲۲
۱۰۴۷ مهرانگیز قراگوزلوه ۱
۱۰۴۸ وارو‌ژ کشیش ۴۹۸
۱۰۴۹ جواد کیمیائی اسدی ۳۰۴
۱۰۵۰ محترم کوکلان ۳۰۳۱۵
۱۰۵۱ مصرب گیراکوسیان نمادیگری ۱۴۹۱
۱۰۵۲ علیرضا قنبرزاده ۴۷۱
۱۰۵۳ شورش گریگوریان ۱۳
۱۰۵۴ مجید قدوسی ۶۲۴۰
۱۰۵۵ ربابه کریم خان زند ۱۱۹
۱۰۵۶ محسن کیون ۱۴۶۵
۱۰۵۷ ثریا قاسملو ۳۹۹۸۳
۱۰۵۸ جعفر کوش آبادی اشتعاردی ۱۰۰۳
۱۰۵۹ احمد کریمی حکاک
۱۰۶۰ احمد کفاشیان ۲۸۷
۱۰۶۱ دوزبه کاویان پور ۱۱۹
۱۰۶۲ انسی کاظمی پناه ۳۹۹۹۴
۱۰۶۳ محمد حسین قاری زاده اقدم ۱۴۴۵
۱۰۶۴ عظیم گلمقانی اصل ۷۸۹۷۳
۱۰۶۵ مهرانگیز کامضیران روحی ۳۵۴
۱۰۶۶ هادی کریمیان ۱۳۴۳
۱۰۶۷ بهجت فرد اصفهانی ۲۴۳
۱۰۶۸ اکبر ففاتحانی ۴۵۷
۱۰۶۹ کامران قیدی فمجانی ۱۱۹۳
۱۰۷۰ صمد فراهانی راد ۵۶
۱۰۷۱ ناصر کوه نوری چی ۱۷۶
۱۰۷۲ مهدی کرباسیان ۱۰۹
۱۰۷۳ ثریا کلاردشتی ۲۳۶۰
۱۰۷۴ شهرزاد نیکوبیان ۳۸
۱۰۷۵ مصطفی میرزاکاشانی ۸۰
۱۰۷۶ سید علی اصغر میرکریمی ۶
۱۰۷۷ اسماعیل دورس عرونی ۴۰۷۶
۱۰۷۸ محمد علی مهدیار ۵۱۹
۱۰۷۹ حسن نیکوآمال راد ۴۳۶
۱۰۸۰ سبحان ساجدی اردکانی ۲۸۹
۱۰۸۱ ریما بافق پایه جرقی ۶۳
۱۰۸۲ منوچهر نوربخشی ۹۳۸
۱۰۸۳ شمس اله مختاری ۸
۱۰۸۴ فرشته میثاقی ۲۳۶
۱۰۸۵ فرنگیس نیکو فکر ۵۴۳۷
۱۰۸۶ حمید نعمتی ۱۵۶
۱۰۸۷ فاطمه نیک ورز نعمتی ۴۴۴
۱۰۸۸ داوود محقق نیا ۷۹۴
۱۰۸۹ منصور همدانی ۸۴۳
۱۰۹۰ طاهر مجدی یزدی ۳۳۷
۱۰۹۱ صغری ثناری ۲۴۸۸
۱۰۹۲ محمدرضا نورزوی ۲۱۴
۱۰۹۳ سید حبیب اله نورممیزی ۳۷۸
۱۰۹۴ پریدخت منصوری ۳۱۸
۱۰۹۵ ناصر نظری ۳۳۱۹
۱۰۹۶ محمد نقشی ۲۸۹
۱۰۹۷ حسین محمودی ساری ۱۵۸
۱۰۹۸ فاطمه مقدسی ۶۳۹۹۵
۱۰۹۹ احمد مقدم ۶۲۳
۱۱۰۰ شراره نصرتی فرد ۲۰۳
۱۱۰۱ سیدباقر نبوی ۱۰۷
۱۱۰۲ محترم مینائی پور ۸۷۰
۱۱۰۳ اشرف منصوری ۲۳۲۶۳
۱۱۰۴ تقی فیاض فرد ۳۸۳
۱۱۰۵ بیگم آنی موسوی مبارکه ۶۴۲۷
۱۱۰۶ محمد کاظم تعدادیان ۱۱۱۰
۱۱۰۷ محسن نوائی ۲۵
۱۱۰۸ احمد مایانی ۵۰۶۲۹
۱۱۰۹ خداداد مهربانی زین آباد ۳
۱۱۱۰ جلال ملک ۲۱۴۴۵
۱۱۱۱ محمد هادی محمدی ۱۰۰۰۵
۱۱۱۲ حسین باصفت نطنزی ۳۲
۱۱۱۳ محمد هنرکار صفاهانی ۸۱۱
۱۱۱۴ رضا وحیدی ۸۲
۱۱۱۵ علی اکبر وحیدی ۱۲۵
۱۱۱۶ رضاعلی واثقی خواندابی ۱۹
۱۱۱۷ ابوالقاسم لیقومی ۴۷۲۷
۱۱۱۸ ویگن هایراپتیان خویگلی ۱۲۵۸۳
۱۱۱۹ سلیمان غیاثوند محمدخانی ۲۲۵
۱۱۲۰ محمد یزدانی ابیانه ۲۴
۱۱۲۱ بشیر یزدانفر ۵۸۰
۱۱۲۲ قرچانه قهاری ۱۶۴۰
۱۱۲۳ تورج خداداده ۳۳۶
۱۱۲۴ مریم تاج سماوات ۵۰۰۶
۱۱۲۵ رضا تیغ پور ۱۵۲
۱۱۲۶ رضا نورسته فر ۵۲۶
۱۱۲۷ حسن پیام ۹۶۲/۱۴۶
۱۱۲۸ قاسم مراتی شیرازی ۴
۱۱۲۹ محمد نصیر رئیسی اردها ۵
۱۱۳۰ مهرداد خلیل کل بلند
۱۱۳۱ سید محمد علی میر رکنیان ۱۹۰۷۴
۱۱۳۲ مهدی ترخوی
۱۱۳۳ سوسن صدری ۱۱۳۰
۱۱۳۴ منوچهر ساعی ۸۸۱
۱۱۳۵ مرتضی آقا قاسم ۵۴۷
بیژن افتخاری اصلی ۹۴۹

کهکیلویه و بویراحمد

۱۱۳۶ چنگیز چراس ۹۰۷
۱۱۳۷ سید اذرگون ۲۱۳
۱۱۳۸ طاهره ملانیان ۴۵۲
۱۱۳۹ عبدالکریم جهانبخش ۱۶۸۲
۱۱۴۰ قباد گرجی نیا ۲/م
۱۱۴۱ محمدعلی مافی ۲۲۸
۱۱۴۲ حسین باقرزاده ۱۲۰۵
۱۱۴۳ پرویز مجرمی ۱۱۴
۱۱۴۴ گودرز مشکل گشا ۶۷۴۸
۱۱۴۵ ماندانا ذوالفقاری ۱۴۲

استان خوزستان

۱۱۴۶ احمد نعمتی ۳۸۵۳۲
۱۱۴۷ سید محمود اسداله پور ۱۰۷
۱۱۴۸ صاحب غفاریان ۱۵۱۰۸
۱۱۴۹ سید حسین کلاب ۱۱
۱۱۵۰ نظر محمد علیزاده دزفولی ۲۷۹
۱۱۵۱ اسماعیل کلوندی ۱۸۲

استان سمنان

۱۱۵۲ علی شفیعی جوادی ۵۶
۱۱۵۳ ابراهیم شریتی ۱۴۰
۱۱۵۴ یوسف سعیدی ۱۱۲
۱۱۵۵ محمد حسن خجسته فر ۳۰۲
۱۱۵۶ حسن زارعی ۳۱۲
۱۱۵۷ سید محسن جنانی ۱۴۰۹۹
۱۱۵۸ محمد اسماعیل افتخاری ۲۷۶
۱۱۵۹ حسین بصاحیان ۱۹۳
۱۱۶۰ فتح اله تاجیک بیبر ۵
۱۱۶۱ محمود احدی ۵۱۳
۱۱۶۲ محمد قنادیان ۳۲۶
۱۱۶۳ قربانعلی افضلی ۱۳۷۰
۱۱۶۴ عبدالرضا خلیل نژادی ۵
۱۱۶۵ مهدی صالح زاده ۵
۱۱۶۶ فاطمه قبامی ۱۱۷
۱۱۶۷ حسن طاهری ۳۱
۱۱۶۸ محمد کاظم مرادی نسب ۷۸۹
۱۱۶۹ علیرضا سپهر ۱
۱۱۷۰ احمد مددی ۴۵۰
۱۱۷۱ عبدالرضا قزوینیان ۵۵
۱۱۷۲ عبدالحسین عدل ۶۱۹
۱۱۷۳ محمد توحیدی ۳۹۷
۱۱۷۴ محمد حسن افتخاری ۱۶۴۷۲
۱۱۷۵ محمد حسن رشیدی ۳۰۵
۱۱۷۶ حسین عوض آبادیان ۴
۱۱۷۷ اسداله وزیری ۱۰۸۳
۱۱۷۸ رضا افتخاری ۲۷۶
۱۱۷۹ حسن جلامی ۶۵
۱۱۸۰ ابوالفضل کابلی ۲۳۳۲

استان هرمزگان

۱۱۸۱ سلمان شریفی ۲۳/م
۱۱۸۲ مصیب برزگری ۳۶/م
۱۱۸۳ احمد عبدالرحیم انصاری ۱۳/م
۱۱۸۴ حسین حقایق جهرمی ۱۰۰
۱۱۸۵ عبدالله قلم زن ۱۴۳

کرمان

۱۱۸۶ آقا محمد امین زاده ۱۸۸۳
۱۱۸۷ آقا ابوجعفر ایرانمیش ۶۴۶۵
۱۱۸۸ حسن سالار شریف ۲۶۶
۱۱۸۹ علی مونن نعمت الهی ۱
۱۱۹۰ حمید قیچی وند ۳۷۵۹۴
۱۱۹۱ محمد علی ازادیخواه قهستانی ۲

زنجان

۱۱۹۲ منصور عباس بلکر ۹۴۹
۱۱۹۳ امیرحسین شکورزاده هشترودی ۱۹۴
۱۱۹۴ علی اکبر ترابی احدی ۷۶۹
۱۱۹۴ عفت جوانبخت ۲۶۳۳
۱۱۹۵ میرسعید اسماعیلی ۱۷
۱۱۹۶ غلامعلی نوین فرد ۵۲۲

همدان

۱۱۹۷ سیدهادی نجفی ۱۶۶
۱۱۹۸ عبدالمجید نادری شعار ۲۲۷
۱۱۹۹ ولی الله جمشیدی ۷۱۳۷
۱۲۰۰ علی اصغر صفدرساکویی ۱۲۳۸

آذربایجان غربی

۱۲۰۱ حسن اسعد ۱۲۵۶۴
۱۲۰۲ جعفر حسامی ۱
۱۲۰۳ اکبر فرخی قرانکلو ۱۶
۱۲۰۴ علاءالدین خطیبی ۳۲۰
۱۲۰۵ بلال ودیعی
۱۲۰۶ حسنعلی فرزین ۵۰۴
۱۲۰۷ حسن پناهی نیا ۶۴

یزد

۱۲۰۸ حسین حیدران بروجین ۳۲۹
۱۲۰۹ دخیل محمد محب علی ۱۱۹۸
۱۲۱۰ سیدمهدی بیدکی ۵۸
۱۲۱۱ علی سیفتی ۳۴۱
۱۲۱۲ سیدعبدالعظیم پویا ۴۵
۱۲۱۳ حمیدرضا ملک ۱۴۴

سیستان و بلوچستان

۱۲۱۴ صغری جهانگیرپناه ۴۷۰
۱۲۱۵ سیدعباس حیدری ۹۴
۱۲۱۶ عباسعلی شهرکی ۲۷۲
۱۲۱۷ محمود سهامی مقدم ۳۷۰۰۶
۱۲۱۸ جمشید مقدس ۳۰
۱۲۱۹ پرویز دیسیاف ۳۲۸۲۲

خرم آباد

۱۲۲۰ سیدمرتضی موسوی ۷۲۵۳
۱۲۲۱ سیدمجتبی موسوی
۱۲۲۲ رسول فرهودی ۳۹۷۰۰
۱۲۲۳ محمدکریم حیدری ۲۹۶۵۴
۱۲۲۴ میرعلی بهرامی یاراحمدی ۲۴۶

اطلاعیه

بدینوسیله به آقای عزیزالله وحید دستگردی «دارنده کارت بازرگانی شماره ۳۲۰۵۴» ابلاغ میگردد ظرف مدت ۱۰ روز از تاریخ انتشار این آگهی خود را به بازپرسی شعبه ۲۶ طبقه پنجم اطاق ۵۱۰ دادگاه و دادسرای امور صنفی تهران واقع در میدان‌پانزده خرداد معرفی نماید.

روابط عمومی دادگاه ودادسرای انقلاب اسلامی امور صنفی تهران

آ ـ ۲۱۶۸

بسمه تعالی

آگهی دعوت جهت واگذاری زمین (نوبت دوم)

شرکت برق منطقه‌ای تهران با استفاده‌ازاختیارات حاصل از لایحه قانونی نحوه خرید و تملك اراضی و املاك برای اجرای برنامه‌های عمومی، عمرانی و نظامی دولت مصوب جلسه مورخ۱۷ر۱۱ر۵۸ شورای انقلاب جمهوری اسلامی ایران و قانون اراضی شهری و آئین نامه اجرائی آن یك قطعه زمین بابعاد شمالا بطول۱۰۸ متر شرقا بطول ۵۶ متر، جنوبا بطول ۹۶ متر و غربا بطول ۱۰۰ متر واقع در خیابان آیت‌الله کاشانی ـجنب خیابان جنت‌آباد جهت احداث ساختمان اداری انتخاب نموده است و به لحاظ اینکه هویت و نشانی مالکین آن معلوم نیست ، لذا بدینوسیله مراتب اعلام و از مالکین قطعه زمین مورد نظر دعوت بعمل می‌آید که ظرف پانزده روز پس‌از نشر این آگهی جهت مذاکره در مورد واگذاری آن با در دست داشتن اسناد مالکیت بدفتر حقوقی این شرکت واقع در میدان شهداءساختمان مرکزی مراجعه نمایند.

شرکت برق منطقه‌ای تهران

آ ـ ۱۱۷۱۷

بسمه تعالی

حاسبو قبل‌ان‌تحاسبو

شرکت سهامی حسابرسی وابسته بوزارت امور اقتصادی‌و دارائی‌براساس‌مقررات استخدامی‌شرکتهای دولتی و ضوابط مورد عمل برای تصدی رده‌های مختلف مشاغل کادر حسابرسی (کارشناس ارشد ، مدیر ، سرپرست و حسابرس) تعدادی لیسانس ، فوق لیسانس و بالاتر در رشته‌های حسابرسی ـ حسابداری ـ بانکداری ـ بیمه و بازرگانی(باکهاد حسابداری) را که بیش از چهل سال سن نداشته باشند به همکاری دعوت مینماید .

داوطلبان میتوانند تقاضای کتبی خود را ضمن مشخص نمودن پست مورد نظر ، مدت تجربه برحسب سال ، مدرك تحصیلی و وضعیت خدمت وظیفه عمومی و مشخصات کامل شناسنامه و شماره فیش بانکی را به ضمیمه مدارك زیر :

۱ـ دوقطعه عکس ۴در۳ که درسال جاری گرفته‌شده باشد .

۲ـ یکبرگ فتوکپی شناسنامه

۳ـ یکبرگ فتوکپی آخرین مدرك تحصیلی .

۴ـ رسید بانکی واریز مبلغ ـر۴۰۰ ریال بحساب شماره ۹۰۰۰۸ اینشرکت نزد بانك ملی ایران شعبه فرخی تهران حداکثرتا آخروقت اداری روز پنجشنبه ۵ر۳ر۱۳۶۲ باپست سفارشی به اداره کارگزینی اینشرکت واقع در خیابان ولیعصر (عج) ـ خیابان زرتشت شماره ۳۰ ارسال دارند .

زمان و نحوه آزمایش متعاقبا به اطلاع متقاضیان خواهد رسید .

م الف ۳۹۲۷

شرکت سهامی حسابرسی

آ ـ ۱۱۶۷۲

بسمه تعالی

شرکت ملی صنایع پتروشیمی‌ایران «وشاورهم‌فی‌الامر» «سمینار بررسی امکانات توسعه صنایع پتروشیمی و صنایع وابسته در ایران»

شرکت ملی صنایع پتروشیمی بمنظور ایفای سهم‌خود درجهت تحقق سیاست مستقل « نه‌شرقی ـ نه غربی » در نظر دارد سمیناری تحت عنوان «بررسی امکانات توسعه صنایع پتروشیمی و صنایع وابسته در ایران » درمهرماه ۱۳۶۲ برگزار نماید.

از صاب‌نظران صنایع واساتید دانشگاهها، مراکز تحقیقاتی و پژوهشی ، نهاد های انقلابی،سازمانهای‌دولتی وبخش خصوصی وکلیه کسانیکه در ارتباط با موضوع فوق‌تحقیق وتتبع و بررسی هائی بعمل آورده‌اند دعوت میشود مقالات و نظریات خود را بصورت مدون حداکثر تاتاریخ ۱۵ مرداد ماه ۱۳۶۲ به شرکت ملی صنایع پتروشیمی دفتر برگزاری سمینار ارسال ویا تحویل نمایند. شرکت در جلسات سمینار براساس دعوت نامه کتبی‌خواهد بود . علاقمندان به‌شرکت در سمینار میتوانند جهت اخذ اطلاعات بیشتر با تلفن ۸۲۶۴۷۱ دفتربرگزاری سمینارتماس حاصل فرمایند.

شرکت ملی صنایع پتروشیمی

آ ـ ۴۰۴۹

بسمه تعالی

آگهی

در تاریخ ۹ر۱ر۶۲ پسر بچه‌ای حدود ۶ ساله در جاده ورامین اول گل‌تپه حوزه پاسگاه ژاندارمری‌امین آباد پیدا شده از کسانیکه در مورد مشخصات کامل متوفی و یا بستگان وی اطلاع دارند تقاضادارم که مراتب را ظرف مدت یك ماه از تاریخ انتشار این آگهی باین دادسرا اعلام دارند .

دادیار شعبه ۲ تحقیق دادسرای عمومی شهرری‌ـعباسی

آ ـ ۱۱۷۱۱

فرمانده محترم نیروی دریائی ارتش جمهوری اسلامی ایران ـ ناخدایکم اسفندیار حسینی

انتصاب جنابعالی را بسمت فرماندهی نیروی دریائی تبریك عرض نموده وامیدواریم در سایه رهنمودهای‌رهبر کبیر انقلاب در خدمت به امت شهید پرور موفق‌باشید.

دایره سیاسی ایدئولوژیك منطقه سوم ـ بندر امام خمینی ، انجمن اسلامی یگانهای منطقه سوم

آ ـ ۲۱۷۱

بنام خدا

آگهی استخدام قراردادی بدینوسیله به‌اطلاع میرساند که این بانک جهت تکمیل کادر موردنیاز خود در سطح استان آقایان واجد شرایط ذیل را به همکاری دعوت‌می‌نماید.

۱ـ دارا بودن مدرك تحصیلی دیپلم متوسطه به‌تعداد ۲۴ نفر جهت کادر کارمندی و تحویلداری

۲ـ دارا بودن مدرك تحصیلی پایان دوره راهنمایی‌یا معادل آن به تعداد ۴ نفر جهت کادر تحصیلداری

۳ـ دارا بودن مدرك تحصیلی پایان دوره ابتدائی‌به تعداد ۳ نفر جهت پیشخدمتی

۴ـ سن کلیه داوطلبان نباید کمتر از ۱۸ و بیشتراز ۳۰ سال باشد

۵ـ متدین به یکی از ادیان رسمی کشورو متعهدبودن به‌نظام جمهوری اسلامی ایران

۶ـ انجام خدمت زیرپرچم یا داشتن معافیت قانونی در صورت مشمول بودن

۷ـ واجدین شرایط می‌توانند تا تاریخ ۳۰ر۲ر۶۲بادر دست داشتن مدارك موردنیاز و دو قطعه عکس از ساعت ۸الی ۱۳½ به اداره کارگزینی بانك واقع در قزوین‌خیابان امام خمینی روبروی بازار طبقه سوم مراجعه تا از طریق پست اقدام نمایند لازم به تذکر است که بومیان ودارندگان مدارك تحصیلی رشته حسابداری و اقتصاد اجتماعی حق تقدم خواهند داشت.

دایره کارگزینی بانك‌استان‌زنجان

بسمه تعالی

اطلاعیه شماره ۲

ستاد کمکرسانی اصناف ـ بازرگانان و صنایع‌تهران به‌جبهه‌ها پیرو اطلاعیه شماره یک ستاد طی جلسات،متعدد که در جهت اجرای اوامر امام امت پیرامون، کمکهای‌کلیه اصناف و بازرگانان و صاحبان صنایع به جبهه‌های جنگ حق علیه باطل داشته مقرر گردید تا ستادهای‌فرعی‌باهمکاری اتاق بازرگانی، انجمنهای اسلامی، اتحادیه‌های صنفی و شرکت‌های تعاونی صنفی در محل اتحادیه‌ها و اتاق‌بازرگانی تشکیل و ضمن دعوت از اعضاء هرصنف در اتحادیه مربوطه کمکهای مردمی را جمع‌آوری و بیکی‌ازحسابهای زیر:

حساب شماره ۴۴۴۴ ریاست محترم جمهوری

حساب شماره ۲۲۲ دولت جمهوری اسلامی

حساب شماره ۱۵۱۵ بانک ملی خشایار اتاق‌بازرگانی

حساب شماره ۴۹۳۱۰ بانکملی بازار کمیته‌امورصنفی

واریز نموده و لیست وجوه اخذ شده را به دفتر ستاد ارسال دارند.

در مورد حل مشکل مالیاتهای معوقه تاپایان سال۵۹ همانطور که وزیر محترم دارائی در مصاحبه رادیو و تلویزیونی و در جلسه اصناف در مسجد امام فرمودند توافقهائی حاصل شده که نحوه آن در اتحادیه‌هاو اتاق به‌اطلاع خواهد رسید.

مقداری چسب‌آهن فروشی ۳۵۸۴۶۸

آ ـ ۱۱۷۰۴

بسمه تعالی

وزارت آموزش و پرورش

سازمان پژوهش و برنامه ریزی آموزشی

پیرو اطلاعیهٔ قبلی نشریات رشد (وابسته به دفتر امور کمك آموزشی) در زمینه مسابقات مربوط‌به ۲۲ بهمن ، ضمن سپاسگزاری‌ازکلیه دانش‌آموزان و معلمانی که آثار خودرا به‌سازمان پژوهش وبرنامه ریزی آموزشی ارسال‌داشتند به اطلاع می‌رساند ازمیان حدود ۶۰۰۰ اثر که به‌دفترشورای‌مسابقات‌رسیده،اینك همزمان‌با فرارسیدن روز معلم ، اسامی برندگان این مسابقه براساس موضوعات مختلف و باتوجه به مقاطع‌سنی به این شرح اعلام‌می‌شود :

دوره اول،سنین۹، ۱۰و ۱۱سال:

بهترین خاطره‌ها : برادر سید حسن رضوی ، کلاس چهارم از ملایر و خواهر پروانه ضیمران، کلاس چهارم‌از شیراز .

بهترین مقالات : برادر فریدون قادری پور ، کلاس چهارم از تهران و خواهر خدیجه اشرفی‌پور ، کلاس‌پنجم از بیرجند .

بهترین اشعار : خواهر زهرا خسروی ، کلاس‌چهارم از شاهرود و برادر غلامرضا جعفری‌زاده ، کلاس سوم‌از تهران .

بهترین نقاشی‌ها : خواهر پرستو میری ، کلاس چهارم از تهران و برادران میثم سنایی و عبدالله محمدی کلاس چهارم و پنجم از تهران .

بهترین نامه : برادر محمد دارنهال ، کلاس پنجم از آباده .

دوره دوم، سنین ۱۲ ، ۱۳ و ۱۴ سال:

بهترین قصه‌ها : برادر جواد سلطان آباد ، سوم راهنمایی از مشهد و برادر جعفر اشرافیان، دوم راهنمایی ازآذربایجان شرقی .

بهترین خاطره‌ها : برادر اکبر قهرمانپور ، دوم راهنمایی از نقده و خواهر شریفه مدرس، سوم راهنمایی از تربت جام

بهترین مقالات : خواهر فرشته پیروز ، سوم راهنمایی از تهران و خواهر سیمین فارقی، سوم راهنمایی از نائین .

بهترین اشعار : برادر افشین علاء سوم راهنمایی از نور و خواهر احترام ملکیان سوم‌راهنمایی از نائین .

بهترین نقاشی ها : برادر احمد ادیبی ، اول‌راهنمایی از اصفهان و برادر محمد رضا رحمانی ، اول‌راهنمایی‌از همدان .

دوره سوم ، سنین ۱۵،۱۶، ۱۷ و ۱۸ سال:

بهترین قصه‌ها : خواهر فاطمه شهبا ، سوم نظری‌از سیرجان‌و خواهرزهره‌خیری ، سوم‌نظری از نیشابور .

بهترین خاطره‌ها: خواهر اعظم شهربابکی ، چهارم نظری از کرمان و خواهر مرضیه گوهری ، چهارم نظری از دزفول .

بهترین مقالات : خواهر پروین شمشادی ، دوم نظری از یزد و خواهر افسانه گردون‌زاده ، دوم نظری از تبریز .

بهترین اشعار : خواهر فاطمه طائب ، سوم نظری از تهران و خواهر فاطمه جعفرزاده ، سوم نظری از کرمان.

بهترین طرحها و نقاشیها : برادر حسین قریبی ، چهارم نظری از صومعه‌سرا و برادر حجت‌الله غریب ، دوم نظری از گرگان.

بهترین گزارش : خواهر اعظم سقطی ، چهارم نظری از تهران .

دوره چهارم ، از ۱۹ سال به‌بالا:

بهترین قصه‌ها : برادر جلال ترابی سفیدابی ، از شهر ری و خواهر ژیلا احمدی از تهران .

بهترین اشعار : برادر غلامرضا رحمدل از لنگرودو برادر ساعد باقری از تهران .

بهترین نقاشی : برادر سعید رجبی از تهران .

بهترین خط : برادر مسعود صادقی از اسلام‌آباد غرب .

ضمنا علاوه بر برندگان فوق ، به تعداد دیگری از شرکت‌کنندگان مسابقه نیز که آثارشان در حد مطلوب‌بوده است و اسامی آنها ذیلا اعلام میشود ، جوایزی تعلق میگیرد :

برادران : مجتبی موسی خانی از ملایر ـ محمدعلی ملامهدی از اصفهان ـ اصغر پاوندحسنی از همدان ـقباد ورمقامی از سنقر ـ مهرداد ملاصالحی از تهران ـ سید کاظم طاهری میرانی از تهران ـ آرش امینی و محمود شیر جعفری از تهران ـ محرمعلی تنکابنی از تنکابن ـ مهرداد محمدیان‌از تهران ـ محمد کریم جوهری‌از باختران ـ علیرضا مقامی از اراک.

خواهران : فاطمه رزمی از کازرون ـ فهیمه واشقانی فراهانی از تهران ـ طاهره بی‌نیاز از کازرون .

خواهر الف ـ قیماغ فروش از دزفول ـ مریم مردفرد از تهران ـ جینا تنکابنی از کرج ـ افسانه سلیمی از باختران .

★ **چگونگی و تاریخ اعطای جوایز برندگان متعاقبا به اطلاع آنان خواهد رسید**

آگهی ابلاغ

در اجرای ماده ۳۰۱ قانون مالیاتهای مستقیم خلاصه آراء هیئت حل اختلاف و برگهای قطعی مربوط به عملکرد سالهای ۱۳۵۶ و ۱۳۵۷ و دعوت بندیك ماده ۶۱ قانون مالیاتها برای عملکرد سالهای ۵۸وآخرین دوره عملیات(دوره انحلال سال ۵۹)شرکت منحله برژه‌بامسئولیت محدود بمدیریت تصفیه آقای عادل نیکوکارفیروزی به نشانی خیابان دکتر علی شریعتی کوی یادان شماره ۵ که‌نشانی قانونی‌آن‌شناخته نشده بشرح زیر ابلاغ میگردد .

کلاسه	سال‌عملکرد	نام شرکت‌منحله	نام‌مدیرتصفیه	نوع‌درآمد	شماره‌رای	شماره‌برگ‌قطعی	درآمدمشمول‌قطعی‌شده	مالیات‌قطعی‌شده	شماره‌دعوت
۶۷	۵۶	برژه‌بامسئولیت‌محدود	عادل‌نیکوکارفیروزی	اشخاص‌حقوقی	۴ر۱۲۲ـ۳۰ر۶ر۶۰	۱۵۶رح‌ر۴۹۳ـ۱ر۷ر۶۰	۸۰۰۰۰۰ریال	۲۱۰۸۰۰ریال	ـ
۶۷	۵۷	برژه‌بامسئولیت‌محدود	عادل‌نیکوکارفیروزی	اشخاص‌حقوقی	۴ر۱۲۳ـ۳۰ر۶ر۶۰	۱۵۶رح‌ر۴۹۴ـ۱ر۷ر۶۰	۵۵۰۰۰۰ریال	۱۴۵۲۰۰ریال	ـ
۶۷	۵۸	برژه‌بامسئولیت‌محدود	عادل‌نیکوکارفیروزی	اشخاص‌حقوقی	ـ	ـ	ـ	ـ	۱۵۸ر۱۱۸ـ۵ر۱۰ر۶۰
۶۷	۵۹(دوره‌انحلال)	برژه‌بامسئولیت‌محدود	عادل‌نیکوکارفیروزی	اشخاص‌حقوقی	ـ	ـ	ـ	ـ	۱۵۸ر۱۱۸ـ۵ر۱۰ر۶۰

خواهشمند است حداکثر ظرف مدت ده روز پس‌از تاریخ ابلاغ اوراق فوق ضمن مراجعه به یکی از شعب بانک ملی ایران نسبت بپرداخت مبلغ مورد مطالبه اقدام ویا ترتیب پرداخت آن رابا دارایی بدهید والا باستناد ماده ۲۸۲ قانون مالیاتهای مستقیم اقدام به صدور برگ اجرائی خواهد شد مضافا باینکه در مهلت تعیین شده‌بایستی اسناد و مدارک و دفاتر مربوط به سالهای عملکرد ۵۸و آخرین دوره عملیات (دوره انحلال سال ۵۹) جهت رسیدگی در اختیار حوزه مالیاتی قرار گیرد و پس از انقضای مهلت مذکور ارائه دفاتر واسناد و مدارک بنفع شما قابل استناد نخواهد بود بدیهی است هرمبلغ که بابت مالیات‌مورد مطالبه پرداخت و در محاسبه منظور نشده‌باشد با ارائه رسید مالیاتی از جمع مورد مطالبه کسر خواهد شد.

ممیزحوزه مالیاتی شماره۱۵۸ مالیات‌برشرکتها

نشانی حوزه:خیابان داور مقابل کاخ‌دادگستری اداره کل مالیات برشرکتها طبقه آخرسرممیزی ۱۵ تلفن ۳۰۵۴۹۴

۳۷۷۷رم‌الف آ ـ ۱۱۶۰۹

بسمه تعالی

آگهی مناقصه

پیرو آگهی مناقصه مورخ ۲۷ر۶ر۶۱ شرکت ملی گاز ایران در جهت تامین نیاز خود و تقویت‌خودکفائی صنعتی درنظر دارد ساخت تعداد ۰۰۰ر۲۰عددرگولاتور گازطبیعی به ظرفیت ۵متر مکعب در ساعت را مطابق استاندارد شرکت به‌مناقصه بگذارد . سازندگانی که‌مایل به شرکت‌دراین‌مناقصه هستند وپیرو آگهی قبلی‌هنوز باین شرکت‌مراجعه‌ننموده‌اند، دعوت میشود حداکثر ظرف مدت ۱۵ روز از تاریخ اعلام این آگهی مراتب آمادگی خود را باذکر مشخصات‌کامل‌کتبا درساعات اداری به‌امورپیمانهای شرکت ملی گاز ساختمان پنجم اطاق شماره ۵۱۳ تحویل ورسید دریافت دارند . تا نسبت به بررسی و تشخیص صلاحیت‌داوطلبان اقدام‌مقتضی بعمل آید.

بدیهی است تقاضا های بعد از انقضای مدت مذکور پذیرفته نخواهد شد .

آ ـ ۱۱۷۱۴

بسمه‌تعالی

آگهی دعوت به همکاری

صنایع پشتیبانی و نو سازی هلیکوپترهای ایران در نظر دارد . البسه مورد نیاز خود را از طریق‌پیمانکاری خریداری نماید. از کلیه تولید کنندگان پوشاك که مایل به همکاری میباشند درخواست میشود به منظور اطلاعات بیشتر و شرایط اجرای کار و بازدید از نمونه لباسهای مورد نیاز حداکثر ظرف مدت ۱۰ روز از تاریخ درج آخرین آگهی به آدرس این صنایع واقع‌درتهران میدان آزادی خیابان معراج (جاده‌قدیم فرودگاه)صنایع پشتیبانی ونوسازی هلیکوپترهای ایران (مدیریت‌خریدو سفارشات) مراجعه نمایند.

آ ـ ۱۱۶۹۶

اطلاعیه

پروانه کار شماره ۴۴۸ـ اطریش متعلق به‌آلفرد چپنیك مفقود شده است از یابنده خواهشمند است در صورت اطلاع باشماره تلفن ۴۹۹۵ـ سمنان تماس یابه صندوق پستی ۲۱ سمنان پست نمائید.

شرکت تعاون شماره ۱۲ سمنان

آ ـ ۲۱۶۹

بسمه تعالی

آگهی خرید و تملك و اعلام‌نظر کمیسیون‌تشخیص‌اراضی‌شهری در شهرستان تاکستان

اداره کل زمین شهری استان زنجان درنظر دارد به‌استناد ماده ۴۳ آئیننامه اجرائی قانون اراضی شهری پلاکهای ۶۰۱۵ و ۵۵۷۲ و ۵۵۹۷ و ۶۰۰۸ و ۶۰۱۸ و ۵۷۰۹ و ۵۵۴۱ و ۵۵۷۱ و ۵۵۱۰و۱۳۹۸۹و ۴۷۷۸ و قطعه ۱۸ از ۴۷۹۶ و ۴۷۸۷ کلا فرعی از یک اصلی واقع در شهرستان تاکستان بخش ۸ قزوین بشرح و حدود مشخصات زیر راخریداری و تملک نماید لذا طبق تبصره دو ماده ۹ قانون اراضی شهری به‌علت عدم دسترسی به مالک یا مالکین پلاکهای فوق و در اجرای ماده ۴۴ آئیننامه اجرائی قانون مرقوم مراتب در دو نوبت و به فاصله ده‌روز آگهی میگردد مالک یا مالکین و صاحبان سایر حقوق قانونی و همچنین‌کسانیکه در محدوده اعلام شده دارای گواهی مهلت عمران ویاپروانه ساختمانی و قرارداد واگذاری موقت معتبر میباشند موظفند ظرف ۱۵روز از تاریخ انتشار آخرین آگهی با همراه داشتن مدارک مربوط‌جهت واگذاری زمین و یا روشن نمودن وضعیت ملک خود به شعبه زمین‌شهری تاکستان واقع در خیابان امام خمینی مراجعه‌نمائید. بدیهی است درصورت عدم مراجعه مالک و یا مالکین این اداره کل به‌استناد تبصره ۲ ماده ۹ قانون مزبور راسا نسبت به تملک و انتقال املاک مذکور به قائم‌مقامی مالک اقدام خواهد نمود ضمنا نظریه کمیسیون ماده ۱۲حاکی است اراضی مورد تملک بایر میباشند مالکینی که به نظریه فوق‌الذکر معترض باشند میتوانند از مهلت قانونی برای اعتراض استفاده نمایند .

شماره پلاک فرعی‌ازیک اصلی	مساحت	شمالا	شرقا	جنوبا	غربا
۴۷۸۷ فرعی از یک اصلی	۱۰۰۰۰	۲۰۰ متر به ۴۷۸۳ فرعی	۵۰ متر به ۴۷۸۸ فرعی	۱۰۰متر به ۴۷۸۹ فرعی ۱۰۰ متر به ۴۷۹۰ فرعی	۵۰ متر به ۴۷۸۶ فرعی
۶۰۱۵ فرعی از یک اصلی	۳۰۰۰۰	۲۰۰ متر به ۶۰۱۱ فرعی	۱۵۰متر به ۶۰۱۶ فرعی	۲۰۰ متر به ۶۰۱۸ فرعی	۱۵۰ متر به ۶۰۱۴ فرعی
۵۵۷۲ فرعی از یک اصلی	۳۰۰۰۰	۲۰۰ متر به ۵۵۶۷ فرعی	۱۵۰ متر به ۵۵۷۱ فرعی	۲۰۰ متر به ۵۵۹۷ فرعی	۱۵۰ متر به ۵۵۷۳ فرعی
۵۵۹۷ فرعی از یک اصلی	۳۰۰۰۰	۲۰۰ متر به ۵۵۷۲ فرعی	۱۵۰ متر به ۵۵۹۸ فرعی	۲۰۰ متر به ۵۶۰۱ فرعی	۱۵۰ متر به ۵۵۹۶ فرعی
۶۰۰۸ فرعی از یک اصلی	۳۰۰۰۰	۲۰۰متر به جاده صحرائی	۱۵۰ متر به ۶۰۰۹ فرعی	۲۰۰ متر به ۶۰۱۱ فرعی	۱۵۰ متر به جاده صحرائی
۶۰۱۸ فرعی از یک اصلی	۳۰۰۰۰	۲۰۰ متر به ۶۰۱۵ فرعی	۱۵۰ متر به ۶۰۱۷ فرعی	۲۰۰ متر به ۶۰۲۴ فرعی	۱۵۰ متر به ۶۰۱۹
۵۷۰۹ فرعی از یک اصلی	۳۰۰۰۰	۲۰۰ متر به ۵۶۵۲ فرعی	۱۵۰متر به ۵۶۵۱ فرعی	۲۰۰ متر به ۵۷۱۰ فرعی	۱۵۰ متر به ۵۷۰۸ فرعی
۵۵۴۱	۳۰۰۰۰	۲۰۰ متر به ۵۵۳۸ فرعی	۱۵۰ متر به ۵۵۴۰ فرعی	۲۰۰ متر به ۵۵۶۷ فرعی	۱۵۰ متر به ۵۵۴۲ فرعی
۵۵۷۱	۳۰۰۰۰	۲۰۰ متر به ۵۵۶۸ فرعی	۱۵۰ متر به ۵۵۷۰ فرعی	۲۰۰ متر به ۵۵۹۸ فرعی	۱۵۰ متر به ۵۵۹۷ فرعی
۵۵۱۰	۳۰۰۰۰	۲۰۰ متر به ۵۴۸۳ فرعی	۱۰۰ متر به ۴۸۰۰ فرعی ۵۰ متر به ۴۷۹۹ فرعی	۲۰۰ متر به ۵۵۱۱ فرعی	۱۵۰ متر به ۵۵۰۹ فرعی
۱۳۹۸۹	۱۵۰۰	۳۲ متر بکوچه	۳۳ متر به‌کوچه	۴۸ متر به کوچه	۵۲ متر به قطعه ۱۳۹۸۸
قطعه ۱۸ از ۴۷۹۶ فرعی	۲۵۲ مترمربع	۱۶ر۵ متر به باقیمانده پلاک ۴۷۹۶	۱۲ر۵ متر بخیابان ۱۲ متری	۲۳ر۴۰ بقطعه ۱۷ تفکیکی	اول یکمتر بقطعه ۱۴ که مایل شمالی است دوم بطول ۱۴ر۳۰به خیابان ۲۵ متری
۴۷۷۸	۱۰۰۰۰	۱۰۰ متر به ۴۷۷۹ فرعی	۱۰۰ متر به ۴۷۷۹ فرعی	۱۰۰ متر به ۴۷۸۳ فرعی	۱۰۰ متر به ۴۷۷۷ فرعی

تاریخ انتشار نوبت اول‌آگهی ۶ر۲ر۶۲

تاریخ‌انتشار نوبت دوم آگهی ۱۷ر۲ر۶۲

اداره کل زمین شهری استان زنجان

آ ـ ۲۱۶۴

بسمه تعالی

آگهی تشکیل مجمع عمومی سالیانه سندیکای بازرگانان وتوزیع کنندگان چای کشور

در اجرای ماده۷ اساسنامه سندیکادایربرتبادل‌نظروانجام تغییرات وانتخاب هیئت‌مدیره جدیدمتمنی است درتاریخ ۲۷ر۲ر۶۲ ساعت دو بعداز ظهر در اطاق بازرگان با در دست داشتن کارت عضویت حضور بهم رسانید .

سندیکای‌بازرگانان‌وتوزیع کنندگان چای کشور

بسمه تعالی

آگهی مناقصه شماره ۱۴ر۶۲

شرکت مخابرات ایران تعداد دو قلم (سیگارت پلاستیکی مفصلبندی ۰۹،۰۴) مورد نیاز خود را طبق لیست و مشخصات فنی پیوست طرح قرارداد و نمونه‌های لاك‌و مهر شده موجود در اداره کل خرید و قراردادها و شرایط مناقصه تحویل انبار شماره ۶ واقع در جاده جنوبی کرج‌سه‌راه ویتانا خیابان خلیج‌مرکزی‌ازطریق مناقصه خریداری مینماید .

داوطلبان شرکت در مناقصه میتوانندهمه‌روزه بجز ایام تعطیل و در ساعات اداری به دبیرخانه اداره کل خرید و قراردادها واقع در خیابان دکتر شریعتی بالاتر از چهار راه شهید قدوسی ساختمان شماره۵ طبقه‌دوم اطاق شماره ۲۰۷ مراجعه و با ارائه رسید مبلغ ۵۰۰ ریال بحساب ۹۰۰۱۸ شرکت مخابرات ایران نزدبانك ملی ایران شعبه دکتر شریعتی ضمن رویت نمونه اسناد مناقصه را که عبارت از شرایط مناقصه و طرح قرارداد میباشد دریافت‌وبا توجه کامل به مندرجات آنهاراامضاء نموده و به ضمیمه پیشنهاد خود را در دو پاکت الف وب بوصف مشروحه در شرایط مناقصه تا آخر وقت‌اداری روز سه‌شنبه ۱۰ر۳ر۶۲ به دبیرخانه اداره کل خرید و قراردادهای شرکت بنشانی فوق‌الذکر تسلیم و رسید دریافت دارند.

پیشنهادهای رسیده تا موعد مقرر در ساعت ۱۰ صبح روز چهارشنبه ۱۱ر۳ر۶۲ دراطاق کمیسیون‌مناقصه شرکت مخابرات ایران به آدرس مذکور اطاق ۲۰۹ باز و خوانده خواهد شد.

حضور پیشنهاد دهندگان یا نماینده مجاز آنها با ارائه معرفینامه در کمیسیون آزاد و شرکت مخابرات در رد یك یا تمام پیشنهادهای رسیده مجاز است . ضمنا سپرده بازندگان مناقصه حداکثر ظرف مدت ده روز مسترد خواهدشد.

اداره‌کل‌خریدوقراردادها، شرکت‌مخابرات‌ایران

آ ـ ۱۱۷۱۶

بسمه تعالی

ماآمریکا را زیرپا میگذاریم واجازه نمی‌دهیم درامورمان‌دخالت‌کند «امام خمینی»

اطلاعیه سازمان آب منطقه‌ای تهران

بدینوسیله به اطلاع مالکان و صاحبان حقوق در اراضی اطراف بندعباسی واقع در ۲۵ کیلومتری شهر ساوه برروی رودخانه قره‌چای مطابق کروکی پیوست میرساند که براساس مصوبه ۱۴ر۱ر۶۱ این اراضی جهت اجرای طرح آبیاری و سد سازی ساوه بتصرف سازمان آب منطقه‌ای تهران درآمده است لذا کلیه صاحبان حقوق‌بادر دست داشتن مدارك و مستندات به اداره حقوقی سازمان آب تهران واقع در خیابان حجاب مراجعه‌تاوفق قانون نسبت‌به پرداخت خسارت وارده‌اقدام گردد.

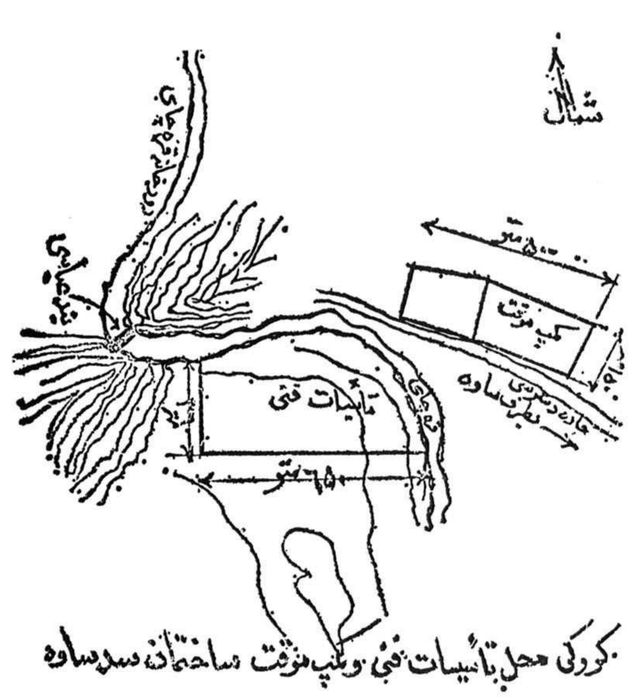

کروکی محل تأسیسات فنی و کمپ موقت ساختمان سد ساوه

سازمان آب منطقه‌ای تهران

آ ـ ۱۱۷۱۰

دفترچه مالکیت دو دستگاه مینی‌بوس بنز بشماره های ۳۸۲۶۳ـ تهران ل و۳۸۲۴۸ـتهران ل متعلق به شرکت نیرپارس مفقود شده واز درجه اعتبارساقط‌است.

آگهی استخدام

دانشگاه کرمان جهت تکمیل کادر هیات علمی خود در بخش معدن به همکاری عده‌ای افرادمتخصص و متعهد باداشتن مدرک دکترا و فوق لیسانس دررشته‌های: استخراج، اکتشاف، تغلیظ وکانه آرائی نیازدارد. از علاقمندان بهمکاری درخواست میشود هرچه زودتر مدارک خود را به آدرس کرمان صندوق پستی ۳۳۳ـ ارسال و یا با تلفن های ۹۹۵۱۱ر۱۵ (۰۳۴۱) تماس حاصل نمایند.

دانشگاه کرمان

آـ۲۱۶۲

آگهی مزایده

شرکت ملی صنایع پتروشیمی حدود ۲۰۰۰ بشکـــه و ۱۰۰۰ عدد پالت‌چوبی و ۱۵ تن گرانول‌ضایعاتی رابطور جداگانه از طریق مزایده بفروش میرساند طالبین میتوانند جهت دریافت شرایط مزایده حداکثر تا تاریخ ۶۲ر۲ر۲۵ بشرکت ملی صنایع پتروشیمی واقع در خیابان کریمخـــان زند مقابل قائم مقام فراهانی مراجعه و یا باتلفن ۸۳۲۸۹۷ تماس حاصل نمائید.

۳۹۲۰ رم‌الف

آـ ۱۱۶۸۰

سود سوز آور

شرکت ملی صنایع پتروشیمی سودسوزآور مـــورد نیاز صنایع رابا قیمتهای زیر در تهران عرضه مینماید
سود برگ‌هرکیلو ۶۰ ریال
سود جامدهرکیلو ۵۶ ریال
خیابان کریمخان‌زند . تلفن ۸۳۲۷۵۴

۳۹۲۱ رم‌الف

آـ۱۱۶۷۹

بسمه تعالی

آگهی مزایده

شرکت کشت و صنعت اراك (ملی شده) چندقلم ماشین‌آلات مازاد براحتیاج خود را بشرح زیر ازطریق مزایده بفروش میرساند

۱ـ یکدستگاه دیزل ژنراتور بقدرت ۲۵۰ کیلو ولت آمپر ساخت کارخانجات کامینز وداوسون کیت انگلستان. بسیار کم کار کرده و در وضعیت عالی وآماده بکار میباشد.

۲ـ یکدستگاه جیپ‌آرو مدل ۱۹۷۷ ساخت‌رومانی بسیار کم کار کرده و در وضعیت خوب آماده بکارمی‌باشد.

۳ـ یکدستگاه ماشین کانال کنی، مارك کیس دلیویس بقدرت ۵۷ اسب بهمراه مقادیری لوازم یدکی با تجهیزات کامل هیدرولیکی برای حفر ترانشه و پـر کردن و لایروبی ، بدون هیچگونه عیب و نقص آماده بکار.

۴ـ یکدستگاه مرکز تلفن خودکار داخلی ۱۰ شماره‌ای با سه‌تاپنج خط خارجی ساخت کارخانه‌ایواتسو ژاپن ، کامل با سیستمهای مربوط بخدمات مختلف اضافی ، در وضعیت خوب‌و آماده بکار

۵ـ سه دستگاه تلفن پیکارت لیباس ساخت‌فرانسه دارای دو خط خارجی و سه خط داخلی .

۶ـ یکدستگاه مخزن آهنی به حجم ۲۰ مترمکعب مخصوص تولید آب یخ همراه با اواپراتور لوله‌ای و پاره‌ای متعلقات بظرفیت تولید ۱۸۰۰۰ لیتر آب یخ صفر درجه در ساعت (بدون کمپرسور).

۷ـ یکدستگاه ماشین‌فتوکپی زیراکس مدل۱۰۰۰دارای اشکال فنی قابل تعمیر.

۸ـ یکدستگاه کانتینر سردخانه‌ای بـانـدازه ۱۰ر۲×۳۶ر۲×۱۱ر۳۵ متر بدون تجهیزات برودتی ، کفی تریلر از نوع داف با وضعیت خوب و آماده‌بکار.

۹ـ لوله‌های فشاری ایرانیت پنج متری ۲۵۰ بالغ بر۱۵۰ عدد.

از علاقمندان دعوت مینماید برای دریافت اوراق مشتمل برشرایط شرکت در مزایده و مشخصات ماشین آلات و لوازم به محل دفتر شرکت در تهران بنشانی خیابان ویلا، سپند شماره ۴۸ طبقه دوم و یا بنشانی کارخانه شیر پاستوریزه اراك، شهرستان اراك مقابل شهر صنعتی از ساعت ۹ صبح لغایت ۳ بعد از ظهر از تاریخ۱۴ر۲ر۶۲ تا تاریخ۲۴ر۲ر۱۳۶۲ مراجعه نمایند. بدیهی است بازدید از لوازم و ماشین آلات منحصراً در محل کارخانه خواهد بود.

شرکتهای دولتی و ملی شده و نهادهای انقلاب اسلامی در شرایط مساوی حق تقدم خواهند داشت.

شرکت کشت و صنعت اراك
(ملی شده)

آـ۶۵۸

بسمه تعالی

« اگر به قوانین اسلام عمل شود هیچکس دارای زمین های بزرگ نمیشود » (امام خمینی)

آگهی اعلان رای کمیسیون تشخیص موضوع ماده ۱۲ قانون اراضی شهری در شهرستان تربت حیدریه (فیض آباد محولات) برابر آراء شماره‌های ۳۰۹و۳۰۸ و۳۰۷و ۳۰۶ کمیسیون تشخیص ٤ قطعه زمین به مساحت های تقریبی ۱ـ ۵۷۰۰۰ متر مربع ۲ـ ۳۱۵۰۰۰ متر مربع ۳ـ ۲۹۹۶۲۰ متر مربع ٤ـ ۳۰۰۰۰ متر مربع از پلاک شماره۲۲ فرعی واقع در حسن‌آباد پلاک شماره ٤۹ اصلی بخش۲ دهستان محو لات تربت حیدریه موات میباشد بدینوسیله به مالک یا مالکین یا قائم‌مقام قانونی آنان اعلام میگردد چنانچه به نظریه کمیسیون تشخیص اعتراض دارند ظرف مدت ۱۰ روز پس از انتشار این آگهی بدادگاه صالحـه مراجعه نمایند بدیهی است پس از پایان مهلت یاد شده برابر قانون رفتار خواهد شد .

۳۸۵ م‌الف

اداره کل زمین شهری خراسان
آـ۲۱۳۱

بسمه تعالی

« اگر به قوانین اسلام عمل‌شود هیچکس دارای زمین های بزرگ نمیشود »
(امام خمینی)

آگهی اعلام‌رای کمیسیون تشخیص‌موضوع ماده ۱۲ قانون اراضی شهری در مشهد

بدینوسیله به مالک یا مالکین پلاک باقیمانده یک فرعی از ۲۳۸ اصلی واقع در بخش ۹مشهد واقع در اراضی سیدی اعلام میگردد که برابر رای کمیسیون تشخیص پلاک فوق موات میباشد .

معترضین به نظریه کمیسیون می‌توانند باستناد ذیل ماده ۱۲ قانون اراضی شهری ظرف مدت ده روز پس از انتشار این آگهی به دادگاه صالحه مراجعه نمایند . بدیهی است پس از اتمام مدت مذکور برابر قانون رفتار خواهد شد .

اداره کل زمین شهری خراسان
آـ۲۱۳۰ ۳۸٤ م‌الف

بسمه تعالی

آگهی مزایده

شرکت کارخانجات پارس‌ماشین، ماشینهای اسقاطی‌و بدون سند مالکیت، زیرا بطور جداگانه از طریق مزایده به فروش میرساند :

۱ وانت مزدا
۲ـ وانت فولکس
۳ـ لیلاند

علاقمندان میتوانند از ماشینها در انبار شرکت واقع از خیابان آزادی جاده مخصوص کرج کوی یکم بیمه بازدید بعمل آورند و پیشنهادات زابا سی‌هزارریال وجه‌نقد به صندوق دفتر مرکزی شرکت کارخانجات پارس ماشین تا تاریخ ۲۹ اردیبهشت ماه واقع درخیابان جمهوری سه‌راه جمهوری ساختمان امرسون طبقه ۵ تحویل و رسید دریافت دارند پاکتهای شرکت کنندگان در تاریخ ۱۱ خرداد ماه ۶۲ باز و نتیجه اعلام خواهد شد.

شرکت در رد یا قبول هر یك از پیشنهادات‌مختار است وهزینه چاپ این‌آگهی بعهده‌برنده مزایده‌خواهد بود.

آـ ۱۱۶۶۱

بسمه‌تعالی

آگهی مناقصه

شرکت ملی گاز ایران درنظر دارد پروژه نصب شبکه گازرسانی نجف‌آبـاد (فاز ششم) را به مناقصه بگذارد .

از کلیه متقاضیان کار که مایل به شرکت در مناقصه فوق‌میباشند درخواست‌میشودظرف مدت‌حداکثرپنج روز از تاریخ انتشار این آگهی جهت اخذ پرسشنامه به دفتر امور پیمانهای شرکت ملی گاز ایران واقع در خیابان آیت‌اله طالقانی شماره ٤۰۱ طبقه پنجم اطاق ۵۱۳ مراجعه فرمائید .

آـ۱۱۶٤۸

بسمه تعالی

آگهی

فرماندهی لجستیکی هوائی در نظر دارد تعدادی‌اطاق بار چوبی جهت نصب روی کامیون ۲۶۲٤ (قوائی) رااز طریق خرید آزاد تهیه نماید لذا کلیه سازندگان اطاق‌بارهای مورد نظر میتوانند بامراجعه به معاونت خرید و پیمانهای فرماندهی لجستیکی واقع در خیابان پیروزی ضمن‌دریافت برگ شرایط ومشخصات ، پیشنهاد خود را تاپایان وقت اداری مورخه ۶۲ر۲ر۲۰ به آجودانی فرماندهی لجستیکی هوائی تسلیم نمایند .

فرماندهی لجستیکی هوائی

۳۹۱۲ رم‌الف آـ ۱۱۶۷۷

بسمه تعالی

اداره کل زمین شهری استان خوزستان

آگهی خرید و تملك زمین

نظر به اینکه اداره کل زمین شهری استان خوزستان قصد دارد به استناد ماده ۹ قانون اراضی شهری مصوب ۲۷ر۱۲ر۶۰ مجلس شورای اسلامی و مواد ٤۳ و ٤٤ آئین نامه اجرائی پلاک ثبتی ۱۵۹۳ر۱ معروف به بی‌جامه واقع در بخش سه دزفول

شمالا به جنوب ساختمان های مسکونی ٤۵ متری پاشین‌مقوم

جنوبا به محل طرح ساختمانی بنیاد مستضعفان(تاسیسات سازمان آب و برق)

شرقا به جاده قدیم محمدبن جعفر

غربا به کانال جنب رودخانه

را تملک نماید و از طرفی کمیسیون مقرر در ماده۱۲ قانون اراضی شهری محدوده مذکور رابابر تشخیص داده است ، لذا به اطلاع اشخاصی که در محدوده فوق باسند رسمی دارای مالکیت هستند میرساند ظرف مدت ۱۵ روزاز تاریخ دومین آگهی فرصت دارند جهت انتقال اراضی ملکی خود به نام دولت با در دست داشتن اسناد و مدارکمالکیت به سازمان زمین شهری خوزستان دفتر دزفول مراجعـه فرمایند ، بهاء زمین مذکور براساس آخرین ضوابط ارزش معاملاتی تقویم پرداخت خواهد شد .

لازم به تذکر است چنانچه مالک یا مالکین در مهلت تعیین شده جهت انتقال ملک خود مراجعه ننمایندابن اداره باستناد تبصره ۲ ذیل ماده ۹ قانون فوق‌الذکر نسبت‌بانتقال پلاک فوق بنام دولت اقدام خواهد نمود .

تاریخ انتشار نوبت اول ۱۵ر۲ر۶۲
تاریخ انتشار نوبت دوم ۲۵ر۲ر۶۲

سرپرست اداره‌کل زمین‌شهری استان خوزستان
آـ۲۱۲۸

بسمه تعالی

آگهی استخدام

دعوت از مدرسین امور خبری وارتباط‌جمعی

سازمان خبرگزاری جمهوری اسلامی جهت آموزش کادر خبری خود به سه نفر کارشناس روزنامه‌نگاری و علوم ارتباط جمعی که دارای مدرک تخصصی در زمینـه مربوط بوده و سابقه تدریس نیز داشته باشند بمنظور خدمت در واحد آموزش خود نیازمند میباشد . داوطلبان همکاری میتوانند فرم درخواست زیر را تکمیل نموده و تا تاریخ ۲٤ر۲ر۶۲ به نشانی :

تهران ـ خیابان ولیعصر ـ روبروی دوراهـی یوسف آباد ـ پلاک ۸۷۳ سازمان خبرگزاری جمهـوری اسلامی ـ اداره کارگزینی و رفاه ارسال دارند .

از داوطلبان واجد شرایط جهت انجام مصاحبـه دعوت بعمل خواهد آمد .

فرم در خواست همکاری با سازمان خبرگزاری جمهوری اسلامی

نام خانوادگی	نام	نام پدر
تاریخ تولد	شماره شناسنامه	محل صدور
مدرک و رشته تحصیلی	شغل مورد درخواست	سوابق تجربی
وضع خدمت وظیفه	شغل فعلی	
آدرس کامل :		
شماره تلفن	تاریخ تکمیل فرم	

امضاء داوطلب

م الف ۳۹۲٤ آـ ۱۱۶۸۲

بسمه تعالی

اطلاعیه جهت بیمارانی که در نوبت اعمال جراحی گوش‌وگلو وبینی بیمارستان امیراعلم قراردارند

از آنجائیکه به یاری خداوند متعال و کمک های صمیمانه وزارت فرهنگ و آموزش عالی اطاق های عمل بیمارستان امیراعلم در بعداز ظهرها نیزشروع بکار نموده، بدینوسیله به اطلاع آن عده از بیمارانی که در لیست انتظار عمل جراحی گلو و بینی این بیمارستان قرار دارند میرساند که از تاریخ ۶۲ر۲ر۱ لغایت ۶۲ر۲ر۳۱ از ساعت ۲ الی ٤ بعداز ظهر جهت دریافت نوبت جدیدتر به قسمت پذیرش این بیمارستان مراجعه فرمایند . بدیهی است پس‌از انقضای مهلت فوق و عدم مراجعه این گونه بیماران‌نوبت قبلی آنان نیز لغو میگردد . ضمنا مجددا یادآوری میشود که این آگهی فقط مربوط به بیماران مبتلا به بیماریهای‌حلق وبینی بوده و در مورد بیماران مبتلا به عوارض گوش درصورت ایجاد تسهیلات بیشتربعدا جداگانه آگهی‌خواهد شد .

پذیرش بیمارستان امیراعلم

م الف ۲۰۶۲ آـ ۱۱۶۵۰

بسمه تعالی

اشخاصی که خدمتگزارند در رژیم سابق بودند ،اما آنوقت هم اینطور نبوده که جنایتکار باشند و مشغـــول فساد باشند ، آنها را نباید کنار بگذارند

«امام خمینی »

بدینوسیله به اطلاع کلیه کارکنان محترم سازمانها و شرکتهای ذیل میرساند که‌هیئت بدوی مشترک این سازمان ها و شرکتها از تاریخ ۶۲ر۲ر۱۷ لغایت ۶۲ر۳ر۱۷ آماده پذیرش پیشنهادات و شکایات کارکنان محترم در رابطه بـا بازسازی نیروی انسانی این سازمان‌ها وشرکتها میباشد .

ضمنا کلیه افرادی که در این سازمانها و شرکتها از طرف کمیته‌های پاکسازی گذشته احکامی در مـورد آنان صادر شده است (به غیر از احکام صادره مطابق‌بـا بند ۸ تا ۱۱ ماده ۲۰ قانون بازسازی که بایستی به هیئت تجدیدنظر مراجعه شود) چنانچه به احکام مزبور اعتراض دارند میتوانند از تاریخ ۶۲ر۲ر۱۷ به مدت یکماه اعتراضات خود را شخصا و کتبا باذکر دلائل به دفتر هیئت مستقـر در وزارت بازرگانی تحویل داشته و رسید دریافت نمایند :

۱ـ سازمان مرکزی تعاون کشور
۲ـ سازمان چای کشور
۳ـ سازمان حمایت مصرف کنندگان و تولیدکنندگان
٤ـ شرکت سهامی فرش ایران
۵ـ شرکت گسترش خدمات بازرگانی

۳۹۲۶ رم‌الف

هیئت بدوی مشترک

آـ۱۱۶۷۸

بسمه تعالی

نیروی دریائی ارتش جمهوری اسلامی ایران

آگهی مناقصه شماره ۱

مورخه ۶۲ر۲ر۸ ۱۳۶۲

نیروی دریائی ارتش جمهوری اسلامی ایران درنظر دارد راهبری و تعمیرو نگهداری موتور ژنراتور های پایگاه دریائی خارك را که از نوع MWM میباشد بمدت ۶ ماه بمناقصه بگذارد داوطلبین میتوانند با مراجعه بـه مدیریت تهیه و خرید لوجنداجا واقع در خیابان شهید دکتر بهشتی‌نبش خیابان شهید خالداسلامبولی ضمن‌دریافت برگ شرایط و مشخصات و نمونه پیمان پیشنهاد خودرا برابر مفاد مندرج دربرگ شرایط آگهی تنظیم و تا ساعت ۹ صبح تاریخ ۶۲ر۲ر۲۸ به دفتر مدیریت تهیه و خرید (خرید داخل کشور) تسلیم نمایند.

معاونت لوجستیك ناجا

م الف ۳۹۱۳ آـ ۱۱۶۷۶

گمشده
دفترچه سوخت و وسایل یدکی کامیون شماره ۳۷۷۵۶ تهران چ‌مفقود گردیده‌ازدرجه اعتبار ساقط است .

آـ۲۱۲۹

دنیای ورزش شنبه ها منتشر میشود

بسمه‌تعالی

آموزشگاه‌افسری نیروی‌زمینی استخدام میکند

نیروی زمینی ارتش جمهوری‌اسلامی ایران جهت تامین‌کادرافسری خودتعدادی از جوانان مومن و متعهد به نظام جمهوری اسلامی ایران را با شرایط زیر میپذیرد

۱ـ تابعیت کشور جمهوری اسلامی ایران.

۲ـ داشتن گواهینامه کامل‌متوسطه رشته (ریاضی ، طبیعی . ادبی) در نظام قدیم و رشته های تحصیلی علوم تجربی، ریاضی فیزیك، فرهنگ و ادب و اقتصاد در نظام جدید و دیپلم کامل هنرستان در رشته‌های (مکانیك، اتومکانیك،الکترونیك والکتروتکنیك).

۳ـ سپردن تعهد خدمت در ارتش جمهوری اسلامی ایران .

٤ـ حداقل سن ۱۷ سال تمام و حداکثر ۲۵ سال.

۵ـ داشتن سلامت جسمانی بتائید اداره بهداری نیروی زمینی .

۶ـ نداشتن پیشینه کیفری بتائیـــد شهربانی و دادگستری محل .

۷ـ موفقیت در تستهای مربوطه.

۸ـ دوره آموزشگاه افسری شبانه روزی بوده و کلیه هزینه خوراك وپوشاك و محل زیست بوسیله ارتش جمهوری اسلامی ایران تامین‌ودرطول مدت‌آموزش ماهیانه بداوطلبین کمك هزینه تحصیلی پرداخت خواهد شد .

۹ـ داوطلبین استخدام درآموزشگاه افسری پس‌از پایان دوره یکساله آموزش بدرجه ستوان سومی مفتخر خواهند شد .

مدارك مورد نیاز :

(۱)ـ ۲ برك فتوکپی شناسنامه‌عکس دار.
(۲) فتوکپی مدرك تحصیلی (دیپلم)
(۳)ـ۱۲ قطعه‌عکس ٤×۶ که‌مشخصات داوطلب برپشت‌آنها نوشته‌شده باشد .
(٤)ـ تکمیل فرم مندرج در روزنامه
(۵)ـ فیش بانکی بمبلغ(۵۰۰)بانصد ریال بحساب شماره ۱۲۳۶٤ بانك سپه شعبه پیروزی شمالی‌ـتهران ـ (آموزشگاه افسری نیروی زمینی).
(۶)ـ مدارك ذکر شده بالا بابستی با پست سفارشی به آدرس تهران‌انتهای خیابان پیروزی مرکز آموزش ۰۱ گادر (قسمت پذیرش) ارسال گردد، مهلت‌ثبت نام تا تاریخ سه‌شنبه ۶۲ر۳ر۳ میباشد.

لازم بتذکر است :

فقط بمدارکی که‌تاتاریخ ۶۲ر۳ر۳ بـه آموزشگاه افسری رسیده و بدون نقص باشد ترتیب اثر داده خواهد شد.

آزمون کتبی همزمان در ساعت ۰۷۰۰ صبح روز جمعه مورخه ۶۲ر۳ر۶ درتهران و شهرستانهای زیر انجام خواهد شد:

۰۱ـتهران	دانشکده افسری
۰۲ـ اصفهان	مرکز توپخانه
۰۳ـ مشهد	لشکر ۷۷
۰٤ـ شیراز	مرکز پیاده
۰۵ـ گرگان	پادگان گرگان
۰۶ـ خرم‌آباد	تیپ ۸٤
۰۷ـ تبریز	پشتیبانی مرکز آموزش
۰۸ـ قزوین	لشکر ۱۶
۰۹ـ باختران	پشتیبانی منطقه ۱
۱۰ـ اهواز	لشکر ۹۲
۱۱ـ زاهدان	لشکر ۸۸
۱۲ـ کرمان	مرکز آموزش ۰۵

(۸ـ)ـ کارت ورود بجلسه امتحان در تاریخ ۶۲ر۳ر۵ در حوزه امتحانی به داوطلبین واگذار خواهد شد .

توضیح اینکه : کارت ورودی هـر یک از داوطلبین در نزدیکترین پادگـان مشروحه بالا نسبت بمحل سکونت آنان داده خواهد شد .

نیروی زمینی ارتش جمهوری اسلامی ایران

بسمه‌تعالی

فرم درخواست ثبت‌نام در آموزشگاه افسری

در این قسمت چیزی ننویسید

نام.....
نشان.....
نام پدر.....
شماره شناسنامه.....
محل تولد.....
تاریخ تولد.....
نوع دیپلم.....
حوزه امتحانی که داوطلب مایل به امتحان است.....

بسمه‌تعالی

آگهی استخدام کتابدار متخصص

یک سازمان دولتی . به همکاری تعدادی لیسانسیه‌و فوق‌لیسانسیه‌ی کتابداری نیاز دارد از متقاضیان دعوت میشود که تقاضای همکاری خود را با ذکر نام و نـام خانوادگی . تاریخ تولد . آخرین مدرک تحصیلی ، سال اخذ آخرین مدرک تحصیلی تجارب و سوابق کار ، علت ترك کارهای قبلی . وضعیت تاهل . نشانی پستی و شماره تلفن ، حداکثر تا تاریخ ۶۲ر۲ر۲۵ به پست تحویل‌داده و به صندوق پستی شماره ۲۸۷۵ ارسال فرمایند . لطفا روی‌پاکت عبارت «مربوط به استخدام‌کتابدار» رااقید نمائید.

از متقاضیان برای آزمایش و مصاحبه دعوت به‌عمل خواهد آمد .

م الف ۳٦٤۷

آـ ۱۱۵۸۰

بسمه‌تعالی

اطلاعیه مربوط به تشکیل دادگاههای عمومی در استان کردستان

در اجرای لایحه قانونی تشکیل دادگاههای عمومـی مصوب ۱۰ر۷ر۵۸ شورای انقلاب اسلامی ایران و مـاده ۸ لایحه مزبور از تاریخ ۶۲ر۲ر۱۷ دادگاههای عمومـی در حوزه دادگستری استان کردستان تشکیل خواهد شد و از همین تاریخ دادگاهها ودادسرای استان ودادگاهها و دادسرای شهرستان و شورای داوری حوزه استان مزبور منحل میگردد ۳۷٦۵ رم‌الف

از طرف شورای‌عالی‌قضائی جمهوری‌اسلامی ایران

بسمه‌تعالی

آگهی مناقصه

شرکت تولیدی و صنعتی لرد (ملی شده) تعمیرو راه‌اندازی و تحویل یکدستگاه دیك بخارو ایجادسیستم انتقال حرارتی مربوطه را به مناقصه میگذارد. داوطلبین میتوانند با تلفنهای ۹ـ۹۱۵۵۶ـ (۰۲۶۱) تماس و یا با صندوق پستی شماره ۳ همدان مکاتبه نمایند.

جمهوری اسلامی ایران
وزارت نیرو

دعوت به همکاری

مرکز آموزش برق وابسته به وزارت نیرو برای تکمیل کادر دفتر فنـی خود افراد زیر رادرصورت دارابودن شرایط عمومی استخدامی دولـت جمهوری اسلامی ایران ووضعیت مناسب تحصیلی‌و قبولی در مصاحبـه تخصصی به همکاری دعوت مینماید .

۱ ـ مهندس معمار باسه سال‌سابقه‌مفیددرطراحی معماری
۲ ـ مهندس تاسیسات باسه سال‌سابقه‌مفیددرطراحی‌تاسیسات‌ساختمان
۳ ـ مهندس ساختمان باسه‌سال‌سابقه مفیددراجرای‌ساختمان
۴ ـ متـرور باسه‌سال‌سابقه‌درمتره وبرآورد ساختمان
۵ ـ نقشه بردار باسه‌سال‌سابقه درنقشه برداری وتهیه نقشه

از داوطلبان درخواست میشود حداکثرتا تاریخ۲۵ اردیبهشت به آدرس تهران ـ جاده آبعلی سه راه ایران ابزار ـ خیابان سازمان آب ، مرکز آموزش برق مراجعه نمایند .جهت کسب اطلاعات بیشتربا تلفـن ۴ ـ ۷۸۲۵۳۰ داخلی ۲۹۱ تماس حاصل فرمائید .

بسمه تعالی

اطلاعیه

بمنظور ایجاد هماهنگی و تشکـل گروهی که قبل ازانقلاب‌مورد سوءاستفاده عده‌ای غارت‌گر قرار میگرفتند و بعد از انقلاب هم بعلت عدم دسترسی به مایحتـاج اولیه کارگاههای خود در شرف نابودی و بیکاری قرار داشتند ما بران آمدیم که باتوجه‌به آیه شریفه تعاونواعلی‌البروالتقوی کارهارا بصورت جمعی انجام داده و همه دست های بینه‌بسته ار کار شبانه‌روزی را بهم‌داده تا بتوانیم بازالوهای جامعه مقابله کرده وخودرا زنده نگاهداریم بدین جهت پس از تلاش فراوان وخنثی نمودن حیله مکارانه به لطف الهی توانستیم شوراهایی بنام شورای آبکاران وپرداخت‌کاران‌استان تهران و حومه که باعضویت اکثریت افراد زحمتکش صنف بود تشکیل دهیم چه در اثر فعالیت مسئولین شورای مذکور به‌مدت بیش از دو ماه صنف آبکاران وپرداخت‌کاران زنده شد وبصورت عالی‌جهت‌پیشبرد امور صنفی اعضاء جلوه‌گر گردید .

از آنجائیکه شورای مذکور به ثبت نرسیده بود وبرای‌فراهم‌آوردن کلامراجعه به‌ارگانهای دولتی با مشکلاتی روبرو شدیم براثر پیگیری شبانه‌روزی‌باهمکاری‌برادران مستقر در سازمان مرکزی تعاون کشور و دیگر از ارگانهای کشور توانستیم در تاریخ ۲۸ر۱۰ر۱۳۶۱ جلسه مجمع عمومی موسس صنف شرکت تعاونی آبکاران و پرداختکاران استان تهران را برگزار و اساسنامه رابه تصویب رسانده‌وهیئت‌مدیره وبازرسان که انتخاب وشرکت را با تعداد ۱۸۲ نفر عضو ۲۲۶۰۰۰۰۰ ریال سرمایه در اداره ثبت شرکت‌ها به ثبت رساندیم اکنون که کمتر از پنج ماه از شروع فعالیت شرکت تعاونی و تهیه توزیع صنف آبکاران وپرداخت‌کاران استان تهران‌می‌گذرد وبراثر پیگیری ممتد هیات مـدیره وبازرسان توانسته‌ایم تعداد اعضاء را به ۲٤۰ نفر و میزان سرمایه‌را به۳۱٤۸۰۰۰۰ ریـال رسانده که در این‌اندك مدت هم کل معاملات شرکت هم ۳۱۸۹۳۰۰۰ ریـال گردیده است .

چون هیات مدیره خود طعم تلخ بـی عدالتی را که توسط عده‌ای مواد فروش‌به افراد صنفی می‌شده چشیده بود ، بمنظور رفع این نوع بی‌عدالتی‌ها حداکثر کوشش خود را برآن گذاشت تاکالارا حتی‌الامکان از منابع دست اول تهیه وبانازلترین قیمت در اختیار اعضاء شرکت بگذارد که دراین رابطه از همکاری کلیه ارگانها خصوصا برادران مستقر در مرکز تهیه وتوزیع‌مواد شیمیائی وشرکت پارس ترونیك ووزارت صنایع و از هیات مدیره اتحادیه‌سماورساز وآبکار به‌ریاست برادر داریوش‌همدانی که دراین‌راه ما راتشویق‌به یاری‌نمودندو نهایت همکاری را بامسئولین شرکت در تامیـن نیازمندی‌ها ابراز داشته‌اند . کمال تشکر وسپاسگزاری‌را داریم ضمنا با توزیع کالا نیز آئین‌نامه توزیع کالا تهیه شده‌که به تصویب سازمان مرکزی تعاونی کشور رسیده و مطابق آن نسبت به توزیع کالا اقدام می‌گردد .

در خاتمه یادآور میگرددپس‌ازتشکیل شرکت تعاونی و دریافت مقداری کالا را برای راه‌اندازی کارگاه های صنفی اعضاء و جلوگیری از تعطیل شدن آن مفید بوده وقیمت کالاهای مورد نیاز صنف که توسط عده‌ای از محتکران بابهای خیلی گزاف‌در بازار سیاه توزیع میگردید .

دربعضی از مواردبه‌بیش از هفت‌صد درصد کاهش قیمت پیدا نموده بطوری که همین گروه‌دست‌اندرکار ضایع نمودن‌هیات مدیره وبازرسان برآمده وبا حیله ونیرنك بسیار در صدد لطمه‌زدن بشرکت تعاونـی می‌باشد که براثر آگاهی کلیه اعضاء و از آنجائیکه تمام جلسات‌هیات‌مدیره‌بصورت آزاد وبا حضور اعضاء شرکت و بازرسان تشکیل میگردد هیچگونه فعالیت شرکت از چشم آنها پوشیده نیست توانسته‌ایم بـا توکل به قدرت لایزال پروردگار و کمك کلیه برادران تمام حیله های این زالوها را خنثی ونسبت به پیشبرد امور شرکت اقدام نمائیم . بار دیگر از کمـك کلیـه برادران که در راه‌اندازی وپیشبرد که در امور این شرکت ما رایاری وهمیاری‌نموده ومی‌نمایند سپاسگزار هستیم

رونوشت جهت
وزارت بازرگانی
وزارت صنایع
کمیته امور صنفی
کمیسیون بازرگانی مجلس
مرکز تهیه وتوزیع مواد شیمیائی
شرکت پارس‌ترونیك
سازمان مرکزی تعاونی کشور
اتحادیه سماورسازان وآبکاران

با آرزوی توفیق و پیروزی بـرای رزمندگان اسلام از طرف اعضاءهیات‌مدیره وبازرسان شرکت ـ احمد شمس‌رئیس‌هیات‌مدیره .

آـ۲۱۲۳

بقیه از صفحه ۱۳

چپ گراها از مشروطیت تا امروز به ملت خیانت کردند

بنام مخالفت با مشروطه مرحوم آیت‌الله نوری را بدست خودماشهید کردند ،وهمانطور که مرحوم نوری فرموده بودند، بدست همان خائن‌ها، مرحوم بهبهانی هم در حال نماز شهید شد. و ما باید از این حرکات عبرت بگیریم ، مبادا که آلت‌دست دشمن‌ها بشویم، که دشمن، نه این را میخواهد، نه‌آنرا خلاصه میگوئید که اقدام نشد، برای‌چی؟ برای همین، که معلوم بشود و علاوه‌براین، افراد وابسته شناخته بشوند .اگربنابا‌شد که یک حرکتی‌را در نطفه بخواهید خفه کنید، وابستگان آنها شناخته نخواهند شد و قهرا، دوباره توطئه ادامه پیدا میکند. لذا بایدمقداری صبرکرد،باصبروباحوصله وبادقت‌وپیگیری‌وموا ظبت‌وپیگیری کرد که دشمن چه میکند، و در موقع خاص، واردصحنه شد. و این، کاری بود که نظام جمهوری ما نسبت به گروههای مختلف انجام داد، تا این آخرین گروهی که ، توده‌ای‌ها بودند.

خیانت های حزب توده

توده‌ای‌ها، خیانتشان بعقیده من ،و نفاقشان از همه منافقین بیشتر است. زیرا، عده‌ای از منافقین از اول می‌گفتند، ما مخالفیم ، اظهارمخالفت میکردند ، ولی اینها می‌گفتند، ما در خط امامیم. حتی می‌گفتند، شورای نگهبان درخط امام نیست، مهدوی‌کنی در خط امام نیست، ولی کیانوری در خط امام است. و اینهم از معجزات انقلاب عصر ما است که آنهاکه چهل‌سال خیانت کردند و به‌اقرار خودشان در بیرون بودند و، روزی که مردم ما شهید دادند و انقلاب کردند و شاهرا بیرون کردند، بدون‌اجازه وارد مملکت شدند، بعد آنها از ما انقلابی‌ترا‌ند.

و اخیرا در تحلیل‌هایشان گفته‌اند، که امام هم ازخط خودش خارج شده، و خط کاپیتالیستی، یا امپریالیستی را پیش کشیده ، چرا؟ تائید از شورای نگهبان کرده ، و معلوم میشود که انقلاب دارد منحرف میشود،و باید دیگر ما انقلابی های‌اصیل ایرانی ،یعنی توده‌ای‌ها، باید وارد صحنه بشویم و نگذاریم که انقلاب‌از مسیر خودش‌منحرف بشود. و لذا اینها میخواستند وارد صحنه بشوند که جلوی انحراف را بگیرند، و حتی نگذارند که امام از خط خودش خارج بشود. این ، حرکت انقلابی توده‌ای. خوب، امام در بیانشان فرمودند که،این‌از معجزات انقلاب و امداد های غیبی بود که ، این توطئه کشف شد.عده‌ای از خارجی‌ها در رسانه های گروهی‌شان، یا وابستگان و مزدوران خارجی ، که از ایران فرار کرده‌اند، میگویندکه، این‌چه معجزه‌ای است که قبلا هم، معلوم بود کمتوده‌ای‌ها خائنند. معجزه جدیدی نبوده کشف خیانت توده‌ای نه ، اینها اشتباه میکنند. آن که ما میگوئیم معجزه است، کشف نوع ارتباطات و افراد مرتبط و سند های ارتباط است. نه اصل خیانت. اصل نخیانت مسلم بوده، و ما نمی‌خواستیم بگوئیم که ما اصل خیانت توده‌ای‌ها را کشف کرده‌ایم، که این‌برای همه ،سلمانهای آگاه منکشف بوده.آن که کشف شده، اینستکه نوع خیانت و نوع ارتباطات و افرادی که در جاهای دیگر، در مراکز دولتی و غیردولتی گذاشته بودند و از آنها استفاده‌میکردند، و این‌ارتباطات و سند های ارتباطات و دلائل ارتباطات طوری منکشف باشد که، دیگر دبیرکل حزب‌توده در مقابل شهید بهشتی قرار نگیرد ، بگوید، شماکه رئیس دیوانعالی کشورهستید، طبق قانون اساسی هیچکس را نمی‌توانید محکوم بکنید، بدون دلیل. و مرحوم دکتر بهشتی فرمود، همینجاحاضرم با تریبون تلویزیون اثبات بکنم تو خیانت کردی، ولی آن روز، این قسمت رانپخش نکردند، برای اینکه یک قدری دلائل و مستندات بعداز انقلابش کشف نشده بود، ولو قبلش بود. ولی امروز آنها کشف شده.بحدی قضیه کشف شده که ،خیانت اینها فقط به خیانت به ملت ایران نیست، بلکه اینها به شوروی‌هم خیانت کردند.و بدبخت آنها که، بیایند تکیه کنند به یک عده خائنی که آنها برایشان کنسار بکنند، اینها به ما که خیانت کردند هیچ، به شوروی هم خیانت کردند. و آمدند آنها را هم لو دادند. و تعجب دارد که ،بازهمبعضی از رسانه های وابسته،از این‌خائن‌ها باز طرفداری میکنند. که کسانی که به ایران و اسلام و ایرانی خیانت کردند،اینها رایک مردمانی آزادیخواه‌معتمداد میکنند، میگویند، اینها توطئه است، ایران درست کرده ، ولی وقتی خودش آمده، همه وابستگی‌ها و، خیانتهای خودش را بیان میکند، وابسته هایی که از طرف‌دیپلماتهای شوروی داشته و، بصورت حتی شرکتها و افرادمعمولی و امثال‌ذالک اینها بودند . اینهارا همه را کشف میکند و افشاء میکند، بازهم بگوئیم که نه، دیگر اینها مردمان‌سالمی هستند. لذا می‌بینید، بهترین موقعیت برای اقدام درصحنه، همین موقع بوده. و اینهم از الطاف الهی است. که یک اقدامی واقع بشود. که همه مردم ما، بلکه مردم دنیا ، بتوانند بپذیرند و همه برای او تحلیل بنویسندوبتوانند دیگر این را انکار بکنند. و واقعاموقعیت‌بسیار خوبی‌بود و در اینجا من باید چند جمله را عرض بکنم و آن اینکه، اولا باید از مردم تشکر کرد که در صحنه هستند ، و من بارها گفته‌ام. این برادران مسلمان ما مسائلی را ماهها و سالها قبل میگویند، گاه از اوقات بعضی از مسئولین‌نمی‌شنوند ولی کشف میشود، همان چیزی که این برادران مسلمان می‌گفتند، همینطور بوده است.

ولی خوب ، مسئولین همگاه‌از اوقات، روی‌مصالحی، همانطور که عرض کردم، ناگزیرند زود اقدام در کاری نکنند، برای اینکه موقعش نرسیده. ولی باید این مطلب‌را گفت که، این‌فراستی که مومنین ما دارند،

(اتقوا‌من فراست‌المومن فانه‌ینظربنورالله)

،مومنین به نورخدایی نگاه میکنند، بسیاری از چیزها را با همان دیدالهی و دید طبیعی خود درک میکنند، باید به گزارشهای مردم و مسلمین که در اسلام آنها ما شک نداریم و سوابقشان درست است، توجه بیشتر کرد و آنها را قابل بررسی قرار داد.

مساله دوم اینکه، سپاهیان عزیز ما، پاسداران‌کمیته برادران دادستانی و افرادی که‌دراین قسمت مسئولیت داشتند از قوه قضائیه که در کشف توطئه و در دستگیری اینها فعالیت کردند، جانبازی کردند، شبها نخوابیدند، تا توانستند توطئه را خوب کشف بکنند، باید ملت ایران از اینها با صدای تکبیر، قدردانی و پشتیبانی بکند (تکبیر نمازگزاران)

تشکر از اقدام فوری وزارت خارجه

مساله دیگری که‌باید خدمتتان عرض بکنم، اینست که، از وزارت امور خارجه باید کاملا ملت ایران‌تشکر بکند. از اقدام فوری و بموقع گاه از اوقات هست که، اقدام واقع میشود، ولی فوری نیست. ولی اینجا، دولت ما و وزارت امور خارجه ما، بموقع اقدام کرد وکسانی‌که بعنوان جاسوس در این مملکت‌خیانت میکردند، بنام دیپلمات، اینها را بموقع از کشوراخراج کرد و این برای ما یک قدرتی است که ما در عین حال که کشوری نیستیم که از نظر نظامی و سلاح‌در برابر ابرقدرتها بایستیم، ولی با سلاح ایمان و باسلاح مشتهای گره‌کرده شما مردم و رزمندگان ما و ایثارهای شما ملت عزیز و ندا‌کار و حضور شما در صحنه، این اقدام را دولت توانست مقتدرانه انجام بدهد و بگوید، کسانی که در این مملکت بخواهند بعنوان دیپلمات ، خیانت بکنندو به‌استقلال ماو آزادی ما و سیادت ما لطمه بزنند، ما می ایستیم و حاضر نیستیم که آنهادر کشورماآزاد باشند وخیانت کنند. (تکبیر نمازگزاران).

حساسیت شهیدمطهری در برابر پیگرایی‌ها

خوب، چون وقت کم است ، من دوسه مطلب را هم فهرست وار عرض بکنم که وقت طول نکشد.

مطلب دیگری را که باید خدمتتان عرض بکنم، یادی است از استاد شهیدمان، مرحوم شهید مطهری.

بقیه درصفحه ۲۲

بقیه از صفحه ۱۷

اسامی برندگان قرعه‌کشی مسافرت به‌هندوستان

۱۳۶۲	عباسعلی نگهبان اسدآبادی	۱۲۱	۱۴۵۴	احمدرضا ملکانی	۱۷۲	۱۵۴۰	رضا محلوجی
۱۳۶۳	علی حسینی مدرس	۸۵۶	۱۴۵۵	محمدعلی زارع	۳۴۱۶	۱۵۴۱	فرج الله راستی
۱۳۶۴	مهران قهرمان جنت آبادی	۶۷۵	۱۴۵۶	علی اتیکانی	۲۰۴۲	۱۵۴۲	محمدعلی براهیمی
۱۳۶۵	غلامرضا شاطر یزدی نیا	۱۹۴	۱۴۵۷	بهروز کاظمی	۹	۱۵۴۳	ابوالفتح محمدی زاده
۱۳۶۶	محسن عابدین زاده	۱۴۹۷	۱۴۵۸	یدالله مکاری زاده	۹۹۸		
۱۳۶۷	جعفر پاسبان رضوی	۳۱۶	۱۴۵۹	فتانه ابتکاری	۳۵۵		**چهارمحال بختیاری**
۱۳۶۸	جواد حسین زاده شانه چی	۳۲۷۲۴	۱۴۶۰	عبدالمحمد روشن ضمیر	۱۶۶	۱۵۴۴	تورج رافعی دهکردی
۱۳۶۹	محسن حقانی	۳۹۹۱۳	۱۴۶۱	احمد رضانیا فومنی	۹۰	۱۵۴۶	سیاوش شریفیان
۱۳۷۰	محمود سجادی اول	۴۵۵	۱۴۶۲	کریم صدرارحامی	۲۵۰	۱۵۴۷	حشمت الله روحی بروجنی
۱۳۷۱	محمدرضا دست بندی	۴۱۴۳۹	۱۴۶۳	احمد برادران اتحاد	۱۶۵	۱۵۴۸	امیرهوشنگ فهتدخی
۱۳۷۲	هادی مکرم دری	۳۹۲۶۵	۱۴۶۴	غفار دهقانی	۹۷۰۳	۱۵۴۹	ایرج سامان
۱۳۷۳	محمد حسین زینلیان مشهدی	۱۰۹	۱۴۶۵	محمدحسین اسفندیاری	۳۷۸۴	۱۵۵۰	هدایت الله اسکندری
۱۳۷۴	توران ایزدی مهر	۷۴۵	۱۴۶۶	محمدباقر پورمختار	۱۱۷۰۷		
۱۳۷۵	رضا تبادکانی	۴۴۱۲۲	۱۴۶۷	محمد ابراهیمی	۶۶		**مشهد**
۱۳۷۶	غلامعلی ابوالفضلی طوسی		۱۴۶۸	بهنام مرادی	۷۳۴	۱۵۵۱	مصطفی کواکسی
۱۳۷۷	محمد شیرمحمدی	۱۳۵	۱۴۶۹	محمدکاظم فرمانیان	۱۴۳۲	۱۵۵۲	سیدمرتضی کوچک خراسانی
۱۳۷۸	محمد قاسم میرشاهی	۹۹	۱۴۷۰	محمدتقی اسکندری	۷۲	۱۵۵۳	بهروز آزادگان
۱۳۷۹	محمد نوربخش	۱	۱۴۷۱	مصطفی یاکریم	۲۴۰	۱۵۵۴	محمد ایزدخور
۱۳۸۰	مهدی میرشاهی	۱۵۹۹	۱۴۷۲	اسماعیل ده بزرگی	۴۳۰	۱۵۵۶	صدیقه مهاجر
۱۳۸۱	حسن جعفرزاده	۱۷۲۳۷	۱۴۷۳	آمنه آوچی	۷۸۵	۱۵۵۷	حسین دیزباری طرقی
۱۳۸۲	محسن ریسانی	۴۷۱۹۶	۱۴۷۴	کریم ذراور	۷۱۰	۱۵۵۸	محمدرضا حاجی بصری
۱۳۸۳	غلامرسول رسولی	۱۷	۱۴۷۵	سهیلا فتونبان	۹۵۸۰۹	۱۵۵۹	حسن ایمانی
۱۳۸۴	شرف الدین حاجی اله صمدی	۴۴	۱۴۷۶	محمدعلی دیده روشن	۶۸۶	۱۵۶۰	سید محمود حسینی زاده
۱۳۸۵	محمد نعیم حاجی اله صمدی	۲۹	۱۴۷۷	سیدکاظم عدالت پور	۵۲۹	۱۵۶۱	محمدرضا میرزائی شیروان
۱۳۸۶	عبدالباقی آثاری حاجی	۱۲	۱۴۷۸	سیداسماعیل آل ابراهیم	۳۲۲	۱۵۶۲	حسن رضائی کدیور
۱۳۸۷	اسماعیل سراج احمدی	۱۵۷	۱۴۷۹	قاسم عبدشریفی	۵۶۴	۱۵۶۳	محمد حسن زیباپیلوندی
۱۳۸۸	محمد ابراهیم گوهرشادی	۲۴	۱۴۸۰	داریوش جوانمردی	۸۲	۱۵۶۴	هما هادیزاده رئیسی
۱۳۸۹	هادی سرادارقندچی	۴۹۴۳۷	۱۴۸۱	سعید حیدریان جهرمی	۱۷۷۵	۱۵۶۵	محمد گیل عرب
۱۳۹۰	حسن ستارصمتی	۳۸۹	۱۴۸۲	بهزاد اسدی	۸۲۹	۱۵۶۶	جواد همایونفر
۱۳۹۱	فرامرز فهیمی شهرانی	۵۶	۱۴۸۳	محمدفرهودی	۵۳۲	۱۵۶۷	مجید سهرابی انارکی
۱۳۹۲	الهه مخملباف	۲۱۵۶۷	۱۴۸۴	امیر آبافت	۴۰۲۶۰	۱۵۶۸	محمد مهدی حبیبیان
۱۳۹۳	محمد حسین خامنه باقری	۱۰۲۹	۱۴۸۵	سیدبدرالدین دستغیب	۶۱۶	۱۵۶۹	سید علی جعفری خباز ابراهیمی
۱۳۹۴	محبوبه حسینی شانه ساز	۵۲۲۱۳	۱۴۸۶	محمدکریم احمدپناهی	۵	۱۵۷۰	خباز ابراهیمی
۱۳۹۵	آصف مجیدی مرادکانی	۱۳۲	۱۴۸۷	بهمن خواجه گانها	۴۴۹	۱۵۷۱	علی قطبی
۱۳۹۶	محمد حسن پورعطار	۶۳۱	۱۴۸۸	ناصر بحرانی	۱۹۳	۱۵۷۲	جعفر حمامد فاریچی
۱۳۹۷	مصطفی جامچی	۱۴۸۱۶	۱۴۹۸	محمدعلی نیکنام	۹۵	۱۵۷۳	محمد مهدی قمصریان
۱۳۹۸	عبدالحسین رشیدی	۴۶۳	۱۴۹۰	عبدالله جروم زاده دشتی	۵۴۵۶	۱۵۷۴	محمد هادی قمصریان
۱۳۹۹	ابوالفتح غلامزاده	۳	۱۴۹۱	محمداسماعیل بصیرت	۶۹۳	۱۵۷۵	علی اکبر محققی
۱۴۰۰	ناصر جویباری مقدم	۱۵۳	۱۴۹۲	فریدون سهیل	۱۹۴۴	۱۵۷۶	محمود خادم الحسینی
۱۴۰۱	ملیح کلامی	۶۱۴۹۶	۱۴۹۳	اکبر منصوری	۱۲۳۸	۱۵۷۷	محمد حسین خادم الحسینی
۱۴۰۲	احمدیان	۲۰۳	۱۴۹۴	هوشنگ شکیبا	۶۳	۱۵۷۸	حسین باغیاری
۱۴۰۳	ابوالقاسم خواب نما	۱۶۰۵	۱۴۹۵	بهرام سیم زر	۱۱۶	۱۵۷۹	محمود امچوئی صمدی
۱۴۰۴	حمیدرضا بخشی زاده	۱۰۶۷۶	۱۴۹۶	عشرت کهن		۱۵۸۰	علی اکبر ارمات
۱۴۰۵	ابراهیم عرفانی شانه ساز	۳۶۷	۱۴۹۷	منوچهر قهرمانی	۵۸۰	۱۵۸۱	غلامرضا محمودی
۱۴۰۶	فرخ اکبرزاده	۴۶۹	۱۴۹۸	پروین زاهدنیا	۱۷۹۰	۱۵۸۲	علیرضا محمودی
۱۴۰۷	مهدی اسفندیاری	۵۶۷۸۹	۱۴۹۹	کمال بیژن تاش	۶۹	۱۵۸۳	حسن افضلیان شیروان
۱۴۰۸	ابراهیم جمعگی	۳۲	۱۵۰۰	علی اکبر بشارتی	۱۴۴	۱۵۸۴	بهمن رائی
۱۴۰۹	مهدی خلیلی مطلق	۵۵۹۰	۱۵۰۱	فایز عباس	۱۰۴۸	۱۵۸۵	محمود حاجیان
۱۴۱۰	غلامرضا پورعسگر گل خطمی	۲۶۶۹	۱۵۰۲	حبیب الله حقیقت	۹۷۹۰	۱۵۸۶	علی اصغر مقری
۱۴۱۱	علی اصغر سیاح ایرانی	۷۹۱	۱۵۰۳	حمیدرضا شیرگیر	۲۷۹۲	۱۵۸۷	محمد رضا رستار
۱۴۱۲	رضی‌الدین حاجی ریزگی	۱۲۹	۱۵۰۴	سیداحمد سبحانی	۲۸۹۳۹	۱۵۸۸	محمد رضا اشراقی
۱۴۱۳	زین‌العابدین عابدینی	۱۲۲۹۴	۱۵۰۵	غلامحسین حکیم رابط	۸۸	۱۵۸۹	زهره شهراب فردوس
۱۴۱۵	محمد صاحبی	۲۰۲	۱۵۰۶	نادر پارسا	۵۵	۱۵۹۰	عفت سعادت قدسی نیا
۱۴۱۶	حسین افشار	۷۳	۱۵۰۷	فرخ لقا نوئی	۲۱۸	۱۵۹۱	پوراناداخت سعادت قدسی نیا
۱۴۱۷	حسن طالعی ناز	۶	۱۵۰۸	عبدالحسین قهارتوس	۲۱۷	۱۵۹۲	محمد ادیبی
۱۴۱۸	علی عابدینی صنوبری	۳۲۸۳۹	۱۵۰۹	رحیم دنیکائی	۵۵۲	۱۵۹۳	پروین جلایر
۱۴۱۹	محمد حسین خادم عموی	۱۶۹۰	۱۵۱۰	داریوش اوجی نژاد	۸۶۰	۱۵۹۴	محمد ابراهیم جامی الاحمدی
۱۴۲۰	عبدالصالح صالحی بیدختی	۳۱۳۳۴	۱۵۱۱	شهاب الدین بحرانی سیرجانی	۵	۱۵۹۵	علی اصغر غفاریان موروثی
۱۴۲۱	احمد معیری	۱۸۵۰	۱۵۱۲	علیرضا قدرت پور	۲۶۲	۱۵۹۶	خسرو امیری
۱۴۲۲	محمد زارع	۲۰	۱۵۱۳	سیدمحمد بوشهری	۷۸۵	۱۵۹۷	قاسم سرویها
۱۴۲۳	محمود علیزاده آبکوه	۱۳۴۳	۱۵۱۴	محمدمهدی مهدوی	۲۱۷	۱۵۹۸	محمد جواد غفورزاده
۱۴۲۴	محمد تیموری	۲۰۷	۱۵۱۶	علیرضا فراستی	۲۹	۱۵۹۹	قاسم محمدیان
۱۴۲۵	غلامحسین بزقوچانی	۲۵	۱۵۱۷	خدیجه فرش زاده	۶۱۹۲	۱۶۰۰	محمد حجتی
۱۴۲۶	علی بخش زاده	۲۵	۱۵۱۸	شایسته هدایق	۴۶۹۱۷	۱۶۰۱	زبیح الله خلوصی راد
۱۴۲۷	علی سعیدی بیلندی	۱۴۹۷	۱۵۱۹	عبدالرحیم شمار	۵۲۵	۱۶۰۲	براتعلی فخرامیان
۱۴۲۸	محمد رحیم الله دادی	۱۴۸۷	۱۵۲۰	رضا قلی پور ابرقویمی	۶۹۷۷	۱۶۰۳	احمد اخوان مهدوی
۱۴۲۹	اکبر امینی	۱۳۰	۱۵۲۱	محمدهاشم واقعی	۶۱۷۰	۱۶۰۴	مصطفی گل محمدی
۱۴۳۰	محمود رجائی	۱۷۵۱	۱۵۲۲	فاطمه اردوانی	۱۱۸۶	۱۶۰۵	محمد معاون سعیدی فرقابی
۱۴۳۱	محمودرضا حاجی زاده	۴	۱۵۲۳	علیرضا معینی	۱۰۰۶	۱۶۰۶	احمد دل آسائی
۱۴۳۲	اکرم شریعتی ایرانی	۱۴۹	۱۵۲۴	جوادقانع	۷۴	۱۶۰۷	ناصر فخاری شرقی
۱۴۳۳	محمد جواد مهاجری	۱۹	۱۵۲۵	سیدمحمدرضی آیت اللهی	۷۳۸۶۱	۱۶۰۸	کاظم انیسی
۱۴۳۴	علی اکبر عیدی	۲	۱۵۲۶	عزیز بافکربستان آبادی	۴	۱۶۰۹	نعمت الله آریانی
۱۴۳۵	محمد تقی حجازی نوقابی	۴۰۵	۱۵۲۷	هما کیوانیان	۷۴۶	۱۶۱۰	علی اکبر عطائی رویانی
۱۴۳۶	میررسول منظمی میرعلیپور	۳۹۳	۱۵۲۸	اکبر آگیسن	۵۷۷۶	۱۶۱۱	محمد علی مختاری شرقی
۱۴۳۷	جواد جیرفتی محمدآباد	۱۱۴	۱۵۲۹	عبدالله سلطانی	۳۴	۱۶۱۲	سید احمد سیدزاده
۱۴۳۸	مهدی علیزاده عیدگاهی	۳۳۱۰۴	۱۵۳۰	عبدالحسین عماداشتیانی	۳	۱۶۱۳	موسی ساسانی مقدم
۱۴۳۹	محمد علی خادم عموی	۱۱۲۳۰				۱۶۱۴	غلامعلی جهانگیری
۱۴۴۰	محمد تقی رحیمی فردوس نژاد	۴۵۵				۱۶۱۵	عبدالعلی احمدی بنکدار
۱۴۴۱	مهدی زامهران	۱۰۰۲۱				۱۶۱۷	میرزا محمد ورگر انگشتری
۱۴۴۲	هما برکچی	۷۰				۱۶۱۸	جواد زرگر انگشتری
۱۴۴۳	عبدالحسین غنی کاخکی	۳۹				۱۶۱۹	طیبه ابراهیم پور
۱۴۴۴	رضا کاظمی	۲۵۱/م				۱۶۲۰	احمد ملازاده یزدانی
۱۴۴۵	ناصر عطار	۲۵۰				۱۶۲۱	فاروق شهور روزی
۱۴۴۶	حمید طالبیان	۴۳				۱۶۲۲	محمد ریحانی
۱۴۴۷	جعفر غلامی	۳				۱۶۲۳	غلامرضا طارقیان
۱۴۴۸	رحیم باغبان	۲۸۹				۱۶۲۴	هاشم طباطبائی فخار
۱۴۴۹	علی اکبر خرم بخش	۱				۱۶۲۵	حسنعلی کیائیان
۱۴۵۰	غلامرضا خادم عموی	۱۲۸۷				۱۶۲۷	نورعلی نوع پرست
۱۴۵۱	عباسقلی قاسمی کشکولی	۳۶۸				۱۶۲۸	سیدمحسن مشمول مقدم
۱۴۵۲	عظیم رحیمی بهی	۱۹				۱۶۲۹	حسن جاهدی زاده
۱۴۵۳	کریم رهبر عالم	۱۰۱۹۹۷				۱۶۳۰	ناصر برادران شرکاء
						۱۶۳۱	هادی فریمانی
						۱۶۳۲	غلامحسین رنجبرآلی
						۱۶۳۳	مصطفی خاکساریه خیابانی
						۱۶۳۴	مرتضی خاکساریه
						۱۶۳۵	علی امامی
						۱۶۳۷	جواد غلامپور
						۱۶۳۸	غلامحسین اعظم صادقی
						۱۶۳۹	احمد آتشی
						۱۶۴۰	منوچهر شیرین زاده
						۱۶۴۱	غلامحسین علائی حسینی
						۱۶۴۲	محمد مهدی مورسن غروی
						۱۶۴۳	رمضان داودی
						۱۶۴۴	علی اکبر سهرابی انارکی
						۱۶۴۵	محمدرضا پدیداران مقدم
						۱۶۴۷	ربابه ابراهیم زاده
						۱۶۴۸	غلامرضا ترابی
						۱۶۴۹	هاشم هاشمی باخرزی
						۱۶۵۰	ملوک ملک
						۱۶۵۱	هاشم رسولی زاده
						۱۶۵۲	حسن محمدی
						۱۶۵۳	عزت الله میرزا زاده
						۱۶۵۴	غلامعلی بیهقی
						۱۶۵۵	رامین فداکار
						۱۶۵۷	حسین افشار
						۱۶۵۸	عبدالرزاق اخوی زاده
						۱۶۵۹	مصطفی درجوی حقیقت
						۱۶۶۰	نظام احمدی
						۱۶۶۱	محسن جاویدی مستقی
						۱۶۶۲	غلامحسین حقانی قالی باف
						۱۶۶۳	حسین حسینی
						۱۶۶۴	محمد جواد محسبین
						۱۶۶۵	عباس مذهب
						۱۶۶۷	احمد مشایخی
						۱۶۶۸	جعفرتسبیح سازان مشهدی
						۱۶۶۹	هادی زابلی نژاد سفیدسنگی
						۱۶۷۰	محمد مهاجر کوهستانی
						۱۶۷۱	محمود نزاکتی جعفرزاده
						۱۶۷۲	غلامرضا مقامی
						۱۶۷۳	سید احمد احمدالحسین
						۱۶۷۴	محمد علی ناجی الماسی
						۱۶۷۵	فرهاد جعفری
						۱۶۷۷	سید علی نشاط رحائی
						۱۶۷۸	عبدالله جعفری
						۱۶۷۹	محمود مکرم محمودزاده
						۱۶۸۰	حبیب الله خیرآبادی براز
						۱۶۸۱	هاشم خیرآبادی براز
						۱۶۸۲	حسین مظفرمقدم
						۱۶۸۳	فرامرز مهریار
						۱۶۸۴	علی اکبر فداکار
						۱۶۸۵	علی رضا میرزائی مهمونی
						۱۶۸۶	مروت کمال
						۱۶۸۷	محمد حسین امیری جامی
						۱۶۸۸	محمدرضا ارباب
						۱۶۸۹	محمد حسن غنیان
						۱۶۹۰	محمد ابراهیم محسبین
						۱۶۹۱	سعید تهرانی
						۱۶۹۲	مرتضی وفائیان
						۱۶۹۳	اسدالله داوری
						۱۶۹۴	اصغر توتونچیان
						۱۶۹۵	مرتضی احمدی ابراهیم آباد
						۱۶۹۶	علی نبوی
						۱۶۹۷	تقی سوزنچی کاشانی
						۱۶۹۸	مهدی سوزنچی کاشانی
						۱۶۹۹	محمد خیرآبادی براز
						۱۷۰۰	حسین سوزنچی کاشانی
						۱۷۰۱	اباذر همایون فرد
						۱۷۰۲	حسن نساجیان مجرد
						۱۷۰۳	محمد عطار پور مشهد
						۱۷۰۴	بهروز همایون فر
						۱۷۰۵	کریم همایون فر
						۱۷۰۶	محمد نساجیان مجرد
						۱۷۰۷	غلامرضا میرنژاد
						۱۷۰۸	براتعلی احمدی نیکدار
						۱۷۱۰	عبدالهادی احمدی نیکدار
						۱۷۱۱	قنبرعلی امیری
						۱۷۱۲	عبدالمجید اسکندری تربقان
						۱۷۱۳	غلامرضا وفائی
						۱۷۱۴	محمود سیفی
						۱۷۱۵	محمد رحیم رحیمی زاده
						۱۷۱۸	حسن سرجامی ترشیزی
						۱۷۱۹	حسینعلی بهرام زاده
						۱۷۲۰	حسن بحرحسینی
						۱۷۲۱	احمد صدیقی تاسفی
						۱۷۲۲	کاظم رعنائی
						۱۷۲۳	علی رعنائی
						۱۷۲۴	مهدی خمیری اکبرزاده
						۱۷۲۵	فائقه محمدیان باجگیران
						۱۷۲۶	اصغر جویباری مقدم
						۱۷۲۷	علیرضا ناصری بمرود
						۱۷۲۸	حمید ضمیری اکبرزاده
						۱۷۲۹	محمد حسن خاکپور نورمحمد
						۱۷۳۰	محمد نعمان حاجی الاحمدی
						۱۷۳۱	عبدالحسین ناصری
						۱۷۳۲	محمود خمسه
						۱۷۳۳	علی قندی
						۱۷۳۴	داود پشتیان
						۱۷۳۵	غظنفر عابدیان
						۱۷۳۶	هوشنگ توکلی رودی
						۱۷۳۷	خسرو هومن
						۱۷۳۸	محمد عابدیان
						۱۷۳۹	مجید کبروی
						۱۷۴۰	براتعلی عطازندی
						۱۷۴۲۱	حسنعلی طبسی
						۱۷۴۳	حمید گنابادی نژاد
						۱۷۴۴	حسنعلی فراش ثالثی
						۱۷۴۵	مهدی زابلی نژاد سفید سنگی
						۱۷۴۶	سکینه صفائیان
						۱۷۴۷	یعقوب ندائی احمدی
						۱۷۴۸	آزاده عابدزاده
						۱۷۴۹	محمد هادی نوائی
						۱۷۵۰	محمد رهبارو ار مجاور
						۱۷۵۱	ابراهیم پورمهران
						۱۷۵۲	علی اکبر معدنیان
						۱۷۵۳	علی حاجی رضوانی
						۱۷۵۴	حسین طالبی
						۱۷۵۵	محمد حسین اژدری
						۱۷۵۶	مجتبی میلانی مقدم
						۱۷۵۷	شهیدخت برومند
						۱۷۵۸	محمود سریخانی
						۱۷۵۹	عبدالمجید داودی
						۱۷۶۰	غلامرضا اعلم حکاکان
						۱۷۶۱	حسین نبوی
						۱۷۶۲	جواد اعلم حکاکان
						۱۷۶۳	عباس مصدق صدقی
						۱۷۶۴	صفر صادقیان
						۱۷۶۵	علی بحرحسینی
						۱۷۶۶	محمد مهدی شکیانی
						۱۷۶۷	محمد علی شریف زاده
						۱۷۶۸	محمد ویرانی
						۱۷۶۹	موسی الرضا ذهبی مشهدی
						۱۷۷۰	علی رضا پورجعفر
						۱۷۷۱	رحیم وفیدحنفی

کشف دهها کیلو مواد مخدر و دهها دستگاه ویدئو و کالای قاچاق

روابط عمومی ژاندارمری جمهوری اسلامی‌ایران در تماس با اطلاعات چگونگی کشف دهها کیلو مواد مخدر و کالای قاچاق را به این شرح اعلام کرد:

● کشف ٤ کیلو و ۷۰۰ گرم تریاک از یک موتور سوار توسط ماموران پاسگاه «گنگی» گروهان ۴۰.

ـ کشف ۱۲۷ باکس سیگار وینستون از داخل یکدستگاه وانت بار توسط ماموران پاسگاه مرکزی گروهان جیرفت.

ـ کشف ۱۵گرم هروئین توسط ماموران گروهان آزاد شهر.

ـ کشف ٤۱۰ گرم تریاک و ۲٤٦ هزار ریال‌وجه نقد از چند نفر افغانی توسط ماموران پاسگاه مرکزی گروهان‌شمیرانات.

ـ کشف ۳۱۰ گرم تریاک توسط ماموران‌گروهان اسلام آباد.

ـ برادران پاسدار مستقر در «زیو» با گروهی از قاچاقچیان درگیر شدند که یکی از قاچاقچیان کشته شد و ۸ نفر دیگر که ۲ تن آنها تبعه ترکیه هستند دستگیر شدند.

از این عده مقادیری توتون و پارچه و روغن ترمز کشف شد.

ـ کشف ۲ و نیم کیلو گرم تریاک از دو سرنشین پیکان سواری توسط ماموران گروه مبارزه با قاچاق گروهان نائین.

ـ کشف ۱۱ هزار و ۹۰۲ کیلو گرم برنج غیرـ مجاز از ٦ دستگاه وانت نیسان توسط ماموران‌پاسگاه آستانه اشرفیه.

ـ کشف ۵۳۲ شیشه ادکلن خارجی، ۱۱۷ شیشه ادکلن چارلی، ۲۳ قوطی نخود فرنگی، ۵۵ تختـه جانمازی و ٦۰ تخته روتختی بلاصاحب تـوسط ماموران گروهان کنارک.

ـ کشف یکصدگرم هروئین توسط مـاموران گروهان آزادشهر.

ـ کشف مقادیری کالای قاچاق‌از داخل یکفروند موتور لنج توسط ماموران حفاظت از اسکله گروهان کنگان.

ـ کشف ۲۰ گرم هروئین از مسافر اتوبـوس توسط ماموران مبارزه با قاچاق گروهان کرمان.

ـ کشف ۷۰ گرم هروئین توسط ماموران‌پاسگاه «باقلی» مراغه.

ـ کشف ۱۵۰۰ پاکت سیگار وینستون تـوسط ماموران گروهان ژاندارمری بندر عباس.

ـ کشف مقادیری کالای قاچاق و ۲ دستگـاه تلویزیون رنگی محموله یک فروند قایق مـوتوری توسط ماموران گروهان میناب.

ـ کشف ۱۵ کیلو و ۱۰۰ گرم تریاک و ٤۲۳گرم هروئین و یک قبضه اسلحه کمری از ۲ عابر توسط ماموران پاسگاه ژاندارمری «ساق» درناحیه خراسان.

ـ کشف ۳ ونیم کیلو گرم تریاک توسط ماموران پاسگاه علی آباد.

ـ کشف ۲۸ گرم هروئین توسط ماموران‌گروهان نیشابور.

ـ ماموران پاسگاههای «اسپکه» و «بمپور» از هنگ ایرانشهر در ارتفاعات «کسکک» در ۷۵ کیلومتری غرب ایرانشهر با گروهی از قاچاقچیان که در حـال حمل کالا توسط چند نفر شتر بودند، درگیر شدند.

پس از چند ساعت تیراندازی قاچاقچیان متواری شدند و از بار شترها تعداد ۱٦۳ هزار پاکت سیگار وینستون و ٤٦ دستگاه ویدئو بدست ماموران‌افتاد.

ـ ماموران گروه مبارزه با قاچاق «باغین» ضمن بازرسی از اتوبوس ٤۵۵۹۹ تهران ـ۱۳ که از کرمان عازم شیراز بود ۳ نفر افغانی مسافر اتوبوس رامورد بازدید بدنی قرار دادند که جمعا مقدار ٦ کیلو ویکصد گرم هروئین از آنها بدست آمد.

این ۳ نفر هروئین فوق را به دور کمر های‌خود بسته بودند.

ـ کشف ۳ کیلو و ۷۷۵گرم هروئین و ۲۲ کیلو گرم تریاک از ۳ نفر ساکنان «شهوه» در جاده سرخس توسط ماموران گروهان «جنت‌آباد» مشهد.

ـ ماموران گشتی پاسگاه «ریگ‌ملک» گروهان میرجاوه ضمن گشت‌زنی در نوار مرزی به ۳ دستگاه وانت سیمرغ که از پاکستان وارد خاک ایران شـده بود برخورد و آنها را متوقف کردند که در نتیجه کالای زیر بدست آمد :؟

۱ـ سیمرغ شماره ۱۵۲٦۷ زاهدان ۷۷ برانندگی ناصر شبخش که مجروح شده است حامل ۱۱ عدل پارچه.

۲ـ سیمرغ شماره ۱۲۹۵۲ کرمان ـ ۷۷ برانندگی شمراد شهبخش حامل ۱۱ عدل پارچه و ٥٦ طاقـه پارچه باز.

۳ـ سیمرغ شماره ۱٦٤۸٦ تهران ـ ۱۹ برانندگی محمد داودی حامل ۱۰ عدل پارچه و ٦۰ طاقه‌پارچه.

ـ کشف ٦ کیلو و یکصدگرم تریاک از دو افغانی مسافر اتوبوس توسط ماموران گروه مبارزه بـا قاچاق «باغین» گروهان کرمان.

ـ کشف ۱۱و ۵ گرم هروئین توسط مامـــوران پاسگاه «دار کلاته» گروهان سبزوار.

ـ کشف ۷۳ گرم هروئین و ۱۰ گرم شیره مطبوع از یک زن مسافر مینی‌بوس توسط ماموران گروهان گنبد.

ـ کشف ۱۱کیلو و ۵۷۵گرم‌تریاک توسط ماموران مشترک کمیته و ژاندارمری گردان مرزی گزیک.

ـ کشف ۱۵۰ گرم هروئین از پیکان ۹۵۷۱۷ کـه از زاهدان عازم کرمان بود توسط ماموران پـاسگاه نصرت‌آباد و گروهان زاهدان.

ـ کشف ۲ کیلو گرم حشیش از یک افغانـی توسط ماموران مبارزه با قاچاق گردان سیرجان.

ـ کشف ۱۳ هزار و ۵۸۰ پاکت سیگار وینستون ازدودستگاه کمپرسی توسط ماموران پاسگاه«کوهسنگ» گروهان سیریک.

مردی در آتش سوخت

حبیب‌الله حبیب شرفی

گفته میشود آتش‌سوزی به علت باز بودن‌شیر کپسول گاز رخ داده است. ولی هنوزعلت اصلی‌آن، بدرستی روشن نیست.

آبادان ـ خبرنگاراطلاعات: در یك آتش‌سوزی‌درآبادان چهار نفر دچار سوختگی شدندکه یکی از آنها، پس از انتقال به تهران، در بیمارستان درگذشت.

قربانی بن‌حادثه‌حبیب‌الله حبیب‌شرفی کارمنداداره‌پست آبادان بود.

وی چند روز پیش همراه دو تن از همکاران خود به نامهای الله‌کرم خواجه‌زاده و شکرالله مسیبی و یکی‌از کارکنان شرکت نفت به‌نام ماشاءالله حسینی، برای بازدید خانه‌ای که متعلق به یکی از آنان بود،به‌ایستگاه ٤ پیروز آبادان رفته بود.

دو نفر از آنها، واردخانه مورد بحث شدند و دو نفر دیگر دربیرون‌خانه،نظاره‌گر ویرانیهای خانه مجاور که‌در بمبارانهای هوایی وسیله مزدوران رژیم بعثی ـ صهیونیستی عراق، ویران شده است، شدند.

چند لحظه‌ای نگذشته‌بود که ناگهان شعله‌های آتش از هر سو زبانه کشید وهر چهار نفر در میان شعله‌های سرکش آتش،گرفتارشدند.

با دادو فریاد آنها، ماموران کلانتری یك‌آبادان به کمك آسیب دیدگان شتافتند وآنان‌رابه‌بیمارستان طالقانی آبادان، انتقال‌دادند.

این عده پس از مداوای اولیه، برای ادامه معالجه، به اهواز و سپس اصفهان منتقل شدند و حبیب‌الله حبیب شرفی نیز به علت سوختگی زیاد به تهران انتقال یافت که متاسفانه، معالجات در باره او موثر واقع نیفتاد و پس از چند روز، درگذشت

گزارش آماری فعالیت یك سال گذشته سازمان تبلیغات اسلامی

سازمان تبلیغات اسلامی طی سال ٦۱ در تحقق رسالت خطیر خود در نشر و گسترش حقایق اسلام، معرفی ایدئولوژی واهداف انقلاب اسلامی ایران با پوشش بیش از ۱۹۰ دفتر نمایندگی و انجمن اسلامی در داخل و خارج از کشور، نقش ارزنده‌ای در معرفی ویژگیهای انقلاب اسلامی و افشای ماهیت کریه ضد انقلاب ایفا کرده است.

به گزارش خبرنگار خبرگزاری جمهوری‌اسلامی، براساس گزارش آماری که از سوی سازمان‌تبلیغات اسلامی انتشار یافته است، آمارهای ارائه شده از فعالیتهای سال ٦۱ این سازمان حاکی از ارتقاء سطح بینش سیاسی و ایدئولوژیکی مردم مسلمان ایران پس از پیروزی انقلاب اسلامی و عشق و علاقه مردم‌مسلمان جهان به جمهوری اسلامی ایران میباشد.

براساس این گزارش: طی سال ٦۱، سازمان تبلیغات اسلامی تعداد یك میلیون و ٤۰٦ هزار جلد کتب و جزوات گوناگون از جمله ۲۰ هزار جلدکتاب تطبیقی مکتبها و ده هزار جلد کتاب پیام وحدت، چاپ و توزیع کرده و ٤۱ جلد کتاب در سطوح مختلف‌دیگر نیز در دست چاپ دارد. از این تعداد ٦۵۲ هزار جلد با بودجه سازمان تبلیغات اسلامی به نام حوزه‌اندیشه و هنر اسلامی به چاپ رسیده است.

طی همین مدت، با همکاری مالی سازمان اوقاف ۱۳ نوع کتاب مختلف به تعداد ۱۰٤ هزار جلد به‌چاپ رسیده و به کتابخانه‌های مناطق محروم کشور اهدا شده است.

بخش هنری و سمعی و بصری سازمان تبلیغات اسلامی نیز با همکاری سایر مراکز فیلم سازی کشور ۱۱ فیلم سینمائی و تلویزیونی ۳۵ و ۱٦ میلیمتری مجموعا به مدت ۷۷۰ دقیقه تهیه و به معرض نمایش درآورده است.

با بودجه این سازمان ۷ فیلم ۱٦ میلیمتری با عناوینی از قبیل حدیث خونین‌شهر، روحانیت در جبهه و شرق خرمشهر توسط حوزه اندیشه وهنر اسلامی‌تهیه شده است.

تهیه و اجرای نمایشنامه‌های حصار در حصار،تیر غیب، قلعه، آب، شب آخر و مرگ دیگری نیز از جمله فعالیتهای سازمان تبلیغات اسلامی می‌باشد که در کنار این فعالیتها تهیه و تکثیر اسلاید، مولتی‌ویژن، عکس، ویدئو و نوار از برنامه‌های مختلف مذهبی ـ هنری این سازمان در سال گذشته میباشد.

براساس این گزارش: بیش از ۹٦ هزار پوستر، عکس و کارت پستال به مناسبتهای مختلف ز جمله هفته جنگ، سالگرد شهادت استاد شهید مرتضی‌مطهری و ایام کریسمس تهیه و چاپ و در سراسر کشور و سایر نقاط جهان توزیع شده است.

سازمان تبلیغات اسلامی طی سال گذشته ۳۸ میلیون و ٤۸۲ هزار درخواست از سوی اقشار مختلف مردم در جبهه‌های جنگ، کارخانجات، مدارس، نمایشگاه ها، کتابخانه‌ها، مساجد، ادارات و موسسات دولتی و سایر مراکز صنعتی، نظامی و روستائی کشور مبنی بر اعزام مبلغ، تشکیل کتابخانه، برگزاری نمایشگاه، تشکیل کلاسهای عقیدتی ـ سیاسی، برگزاری مراسم دعا و نیایش، تاسیس دفاتر نمایندگی، تحت پوشش قرار دادن انجمنهای اسلامی،اجرای نمایش فیلم،اسلاید و نمایشنامه‌های هنری و اقدامات دیگر از این قبیل را تحت پوشش امکانات تبلیغاتی خود قرار داده است.

بخش بین‌المللی سازمان تبلیغات اسلامی درسال ٦۱ با تحت پوشش قرار دادن ۹٤ انجمن ومرکز سلامی دانشجوئی در سراسر جهان، علاوه بر تامین نیازمندی های تبلیغاتی آنان در زمینه‌های اعزام مبلغ، ارسال فیلمهای گوناگون، کتب، جزوات، روزنامه، نوارهای کاست و ویدئو به زبانهای مختلف فعالیت ارزنده‌ای در جهت معرفی اسلام اصیل و افشای ماهیت پلید ضد انقلاب در خارج از کشور و تشریح اهداف متعالی جمهوری اسلامی ایران به عهده داشته است.

این سازمان در سال‌گذشته ۳۵۰میلیون ریال کمک مادی برای تقویت فعالیتهای تبلیغاتی‌مراکز اسلامی، ازجمله ادارات‌سیاسی، ایدئولوژیک وانجمن‌های اسلامی اختصاص داده است.

به گزارش خبرنگار خبرگزاری جمهوری اسلامی: سازمان تبلیغات اسلامی با برگزاری سمینارها، کنفرانس‌ها، و کنگره های بین‌المللی متعدد ، اعزام هیات های علمی و تبلیغاتی به کشور های مختلف جهان، دعوت ازشخصیت‌ـ های برجسته اسلامی برای شرکت‌در مجامع علمی ومذهبی کشورمان در زمینه ایجاد و گسترش روابط ایدئولوژیکی در سطح بین‌المللی فعالیتهای چشمگیری از جمله تشکیل کنفرانس اندیشه اسلامی، شرکت در مجامع بین‌المللی کشور های کوالالامپور، کلمبو، سریلانکا، فیلیپین،الجزایر ونیجر داشته است.

واحد کتاب و مطبوعات این سازمان نیز با تالیف ، ترجمه و تجویدو چاپ کتاب و انتشار مجلات وروزنامه‌ـ های مختلف به زبانهای عربی، انگلیسی، فرانسه، آلمانی ، سواحلی، ترکی، کردی، اسپانیولی، اردو و غیره ، گام موثری در تقویت شناخت مردم جهان نسبت به انقلاب اسلامی ایران برداشته است.

بخش ارتباطات سازمان تبلیغات اسلامی در چهاربخش اروپای‌غربی و شرقی، آمریکای جنوبی و شمالی، آسیاو آفریقا ضمن حفظ ارتباط خود با تمام نقاط جهان تسهیلات لازم جهت توزیع امکانات تبلیغاتی فراهم کرده است.

یادآوری میشود: براساس مطالب عنوان‌شده در گزارش ارائه شده ازسوی سازمان تبلیغات اسلامی، این آمار بخشی از فعالیتهای جامع سازمان رادربر میگیرد.

استمداد از مسئولین بیمارستانها وامت شهیدپرور

عکس بالا علی ادیب طالقانی فرزند حسین ۱۷ ساله از تاریخ ۲٦ر۱ر٦۲ که عضو بسیج تهران بوده مفقود و از وی خبری در دست‌نیست لطفا کسانیکه از نامبـرده اطلاعی‌دارند باتلفن ۵۵٦۳۸۱ تماس و خانواده‌ای را خوشحال نمایند.

کشف بیش از ۵ر۲ تن مواد مخدر

روابط عمومی دادسرای انقلاب اسلامی مرکز، طی اطلاعیه‌ای اعلام‌کرد: در پی تلاش و کوشش پیگیـر برادران ستادمرکزی مبارزه با مواد مخدر و کمیته ها و کلانتری ها در فروردین ماه سال جاری، جمعا ۷۷ کیلو و ۸۷۱ گرم مـواد مخدر ازقاچاقچیان درتهران کشف و تحویل دادسرای مبارزه با مواد مخدر شده است.

از این مقدار موادمخدر کشف شده ۱۵ کیلو و ۷۰۰ گرم هروئین، ۵۵ کیلو و ۵۰۲ گرم تریاک، ۲ کیلو و ۱۹٦ گرم حشیش، ۱ کیلو و ۵٦۰گرم سوخته، ۱کیلو و ٤۵ گرم شیره تریاک، ۱۰ گرم نقاله، ۱ کیلو و ۸۵۳ گرم ناس و ۱ گرم و ۲۳ سانت مرفین بوده است.

همچنین‌در طول‌فروردین ماه سال جاری، تـوسط برادران ستادمرکزی مبارزه با موادمخدر و ژاندارمری و سایر نیرو های انتظامی شهرستانها، جمعا مقـدار ۲۵۳۳ کیلو و ۲۲٤ گـرم مواد مخدرکشف و تحویل این دادسرا شده است.

در رابطه با کشف مواد مخدر فوق جمعا ۹۳۸ نفر دستگیر شده‌اند که از این عده ۱۹٤ نفر به حبس‌های بالاتر از یک سال و ۷٤٤ نفـر بـه حبس‌های پایین تر از یـک سال و تحمل ضربه هـای شلاق محکوم باآزادشدند.

در پایان اطلاعیه ازامت حزب‌الله و همیشه درصحنه درخـواست شده است: قاچاقچیان و سوداگـران مواد مخدررابه این‌دادسرا واقع دربل‌رومی معرفی‌کنند یا باتلفن های ٤و ۲۷۸۵۳۳ تماس بگیرند.

اطلاعیه سازمان حج وزیارت در مورد معاینه زائران حج سال ٦۲

از متقاضیان محترم بیت‌الله‌الحرام کـه برای تشرف در سال ۱۳٦۲ قبولشده‌اند و تاکنون جهت معاینه مراجعه ننموده‌انـد تقاضا میشود حداکثر تا آخر اردیبهشت‌ماه سالجاری با در دست داشتن مدارک‌مشروحه زیر در تهران ، شهرری ، ورامین‌ودماوند وکرج بدرمانگاههائیکه اسامی آنها ذیلاآمده است ودر سایر استانها بدرمانگاههائیکه از طرف سازمانهای منطقه‌ای بهداری استـان اعلام میشود جهت معاینه و دریافت‌دفترچه بهداشتی و درمانی مراجعه‌نمایند .

الف ـ مدارک مورد نیاز :

۱ـ سند بانکی که رقم سمت راست آن‌بشماره ۱ ویا ۵ ختم میشود .

۲ـ کسانیکه سابقه ثبتنام سال ۱۳۵۸را داشته ودر ثبتنام اسفندماه سال ۱۳٦۰ شرکت نموده‌اند با ارائه تائیدیه کتبی ازدفتر حج استان و سند بانکـی سـال ۱۳٦۰ .

۳ـ اصل شناسنامه

٤ـ دو قطعه عکس ٤در۳

ب ـ اسامی درمانگاههائیکه ازمتقاضیان تهران ، شهرری ، کرج ، ورامین معاینـه بعمل میاورند .

منطقه جنوب

نام درمانگاه	آدرس :
۱ـ پلی‌کلینیک شهرری ـ ایستگاه‌حسن‌آباد	
۲ـ درمانگاه شهید حیدری ـ چهار راه امیراکرم ـ خیابان فرانسه	
۳ـ پلی‌کلینیک طوس ـ خیابان کارگر ـبالاتر از میدان قزوین	
٤ـ پلی‌کلینیک شوش ـ خـیابان شوش چهارراه خانی‌آباد .	
۵ـ درمانگاه فرمانفرمائیان ـ خـیابان جمهوری ـ خیابان حشمت‌الدوله	
٦ـ پلی‌کلینیک ابوریحان ـ خیابـــان فلسطین ـ نبش سزاوار	

منطقه شمال

۱ـ درمانگاه طالقانی ـ میدان تجریش

۲ـ درمانگاه تراب خیابان دولت

۳ـ درمانگاه منظریه ـ جماران

٤ـ درمانگاه مرکزی بهداری دماونـد ـدماوند

منطقه شرق

۱ـ درمانگاه همایون ـمجیدیه ـ خیـابان اردیبهشت

۲ـ پلی‌کلینیک ۱۷ شهریور ـ میـدان شهداء اول خیابان پیروزی

۳ـ درمانگاه کامرانی ـخیابان شوش‌شرقی نرسیده به تیردوقلو .

٤ـ درمانگاه شماره ۱ ورامین ـورامین

۵ـ درمانگاه بلشت ـشمال‌ورامین

منطقه غرب

۱ـ پلی‌کلینیک ایرانشهر ـخیابان‌ایرانشهر

۲ـ پلی‌کلینیک فاضل ـ بلوارگشاورز ـ دهکده

۳ـ پلی کلینیک تخصصی شماره ۲ دوراهی تهران ـ خیابان قزوین

٤ـ بیمارستان حضرت امیرالمومنیـــن خیابان ستارخان ـ خیابان نیایش

کرج ـ پلی‌کلینیک راست روش چهارصد دستگاه

جـ یادآوری

بکلیه متقاضیان اکیدا توصیه میشود در حفظ دفترچه‌های بهداشتی که یکی ازمدارک مورد نیاز جهت صدور گذرنامه آنهامـی باشد و همراه داشتن آن در طول مسافرت بکشور عربستان سعودی ضروری اسـت دقت بعمل آورند ، بدیهی است در صـورت مفقود شدن المثنی صادر نخواهد شد .

۳۹۱۵ رم‌الف

ابوالفضل توکلی‌بینا

آ ـ ۱۱٦۷۵ قائم‌مقام‌وزیر ارشاد اسلامی و رئیس شـــورای‌مدیریت

تلفن ۳۱۱۲۱۰ خط ارتباطی ما با شما

به استثناء پنجشنبه و جمعه و ایام تعطیل همه روزه ۳ تا ۵ بعدازظهر

سهمیه روغن نباتی را افزایش دهید

از ستاد بسیج اقتصادی تقاضا میشود مقداری به سهمیه روغن نباتی بیفزایند تا خانواده‌های پرعائله مجبور نشوند کم و کسری روغن مصرفی خود را به‌چند برابر قیمت از برخی چلوکبابی‌ها یا اصناف دیگری که سهمیه دارند، خریداری کنند.

داود سینافر

پاسخ دهند ...

از مسئولان مربوطه تقاضا میشود:

۱ـ روشن کنند امتحان تربیت معلم (ابتدائی و راهنمائی) چه زمان برگزار میشود.

۲ـ نتیجه کنکور هواپیمائی کشوری در چه‌تاریخی اعلام خواهد شد؟

مسجد سلیمان ـ حسینعلی چهارلنك

مستاصل میشویم

قبض برقی که برای من فرستاده‌اند مبلغ هزارو هشتصد تومان است معطل مانده‌ام که با حقوق ماهی سه هزار تومان، چگونه این بدهی را پرداخت کنم.

البته به علت کمبود نفت ما در فصل سرما بخاری برقی روشن کردیم، مع‌الوصف وزارت نیرو با توجه به وضع مالی اکثریت مردم و گرانی موجود، بجاست در نرخ برق‌مصرفی‌تجدید نظری به عمل آورد وگرنه بسیاری از خانواده‌ها مستاصل خواهند شد.

جعفر علیرضائی

چرا گذرنامه صادر نمی‌کنند ؟

در شهرستان ارومیه خیلی از بیماران هستند که باید جهت معالجه به خارج بروند، لکن در این شهر برای کسی گذرنامه صادر نمیشود.

در حالیکه خیلی از شهرستانهای ایران مجاز هستند که برای متقاضیان و افراد واجد شرایط‌گذرنامه صادر کنند چرا ارومیه و بعضی از شهرستانهای دیگر این حق را ندارند.

ارومیه ـ محمود فرجی

نتیجه را اعلام کنند

قبلا نوشتید باز هم بنویسید، وزارت فرهنك و آموزش عالی لطفی بکند و نتایج کنکور فنی ـ مهندسی را هر چه زودتر جهت راحتی فکر جوانان کشورمان اعلام دارد.

سید مرتضی رضوی

چرا اول نگفتند ؟

پس از چند ماه معطلی جهت استخدام در صنایع پشتیبانی و نوسازی هلیکوپترهای ایران و گذرانیدن امتحان کتبی و شفاهی دست آخر به‌من گفته‌اند چون معافی پزشکی داری نمی‌توانی استخدام بشوی.

حرف من اینست چرا این شرط را قبلا اعلام نکردند تا افرادی مثل من چند ماه دوندگی بیهوده نکنند.

یکی از داوطلبان

زن و مرد قاچاقچی با بیش از یك کیلو هروئین، بدام افتادند

ماموران اداره مبارزه باموادمخدر شهربانی‌جمهوری اسلامی ایران، ازیک زن وشوهر درتهران بیش ازیک کیلوگرم هروئین خالص کشف کردند .

چندساعت‌قبل‌از دستگیری‌این‌زن وشوهر که فیروزه وداود نام دارند، به‌ماموران اطلاع رسید که آنها در خیابان اطراف خزانه بخارائی اقدام بفروش هروئین‌بین معتادان‌می کنند. به‌دنبال این گزارش پودکه ماموران به محل رفتند وآندو را دستگیر کردند. در بازرسی ازمحل سکونت این زن وشوهر واقع در خزانه بخارائی، یک کیلو و ۱۵گرم هروئین خالص کشف شد .

زن وشوهر دستگیر شده، همراه مواد مکشوفه‌به دادسرای انقلاب اسلامی ویژه مبارزه باموادمخدر تحویل شدند .

کشف بیش از ۲۲ کیلو مواد مخدر در چند شهر

باتلاش وکوشش پاسداران کمیته‌مرکزی شهرستان مراغه، طی ماه گذشته ۱۲ قبضه سلاح ازنوع کلت‌کمری، توپر ولامی به‌همراه مقادیری تریاک، هروئین، وسایل قاچاق و مسروقه کشف وضبط شد . متخلفین همراه‌پرونده های متشکله به مقامات قضایی استان آذربایجان شرقی تحویل داده شدند .

به‌گزارش خبرگزاری جمهوری اسلامی ازاصفهان: توسط ماموران مواد مخدر شهربانی اصفهان ، مقدار نیم کیلوگرم هروئین از دو افغانی کشف شد ومتهمین دستگیر و تحویل مقامات ذیصلاحیت شدند.

یزد ـ خبرگزاری‌جمهوری اسلامی: توسط ماموران پاسگاه ژاندارمری شهرستان اردکان، از تریلر وایت شماره ۱۱۲٤۱ ـ کرمان به رانندگی غلامعلی ۱۱ کیلوو ۷۵۰ گرم تریاک کشف وضبط شد .

کشف مواد مخدر

گزارش خبرگزاری جمهوری اسلامی از مشهدحاکی است: «ماموران پاسگاه ژاندارمری عمرانی‌ازتو ابیگناباد موفق شدند از یک اتومبیل مقدار۱۰کیلوگرم تریاک‌کشف وضبط کنند. دراین رابطه، دونفر دستگیر و تحویل مقامات ذیربط شدند .

بسمه تعالی

آگهی دعوت مجمع عمومی عادی سالیانه شرکت سهامی خاص صمخو

مجمع عمومی سالیانه شرکت سهامی خاص صمخو در ساعت ۹ صبح روز دوشنبه ۱۳٦۲ر۳ر۱٦ در محل شرکت تشکیل می گردد از کلیه صاحبان سهام دعوت میشود در جلسه حضور بهمرسانند.

دستور جلسه:

۱ـ تعیین اعضاء اصلی و علی‌البدل هیئت مدیره

۲ـ تصویب ترازنامه سود و زیان شرکت

۳ـ تعیین بازرسان شرکت

٤ـ تعیین روزنامه جهت درج آگهیهای شرکت

۵ـ شور و تصویب کلیه امور شرکت که طبق اساسنامه بلامانع باشد. **شرکت سهامی صمخو**

آ ـ ٦۷۰

آگهی احضار

به‌استوار۲هوائی مرتضی فرزند علی‌اکبر شهـرت استاد حسین که محل اقامت او تهران‌نازی‌آباد خیابـان مدائن ایستگاه برق جنب دبستان نبوی اسلامی منـزل شخصی پلاک ۳ر۱۳۲ تعیین گردیده وفعلا مجهول‌المکـان است ابلاغ میگردد که باتهام جعل اسناد دولتی درداد‌گاه عادی شماره سه تهران واقع در میدان پاستور دبیرستان نظام سابق تحت تعقیب میباشد لازم است ظرف دوماه از تاریخ انتشاراین‌آگهی خود را بدادگاه معرفی نماید . در صورت عدم معرفی و انقضاء مهلت مقرر دادگاه غیابا رسیدگی وحکم مقتضی صادر خواهد نمود .

۳۹۲۲ رم‌الف

رئیس دادگاه عادی شماره سه تهران

آ ـ ۱۱٦۸۱

سازمان آموزشی دانشجو

برای کلاسهای فشرده کنکور و اختصاصی (تجربی ـ ریاضی) عمومی ثبت نام می کنند

۸۳۵۲۹۹
۸۳۲۵۷۵
۸۳۲۵۷۶

خیابان انقلاب مقابل لاله‌زار نو

آ ـ ۱۱٦٦٤

تالار پذیرائی یاقوت

آماده پذیرائی جشنهای عقد وعروسی ـ ۶۶۵۶۹۱

آ ـ ۱۱٦۵٤

بسمه‌تعالی

اطلاعیه بانك مسکن

شماره های تلفن ادارات مرکزی و شعبه مرکزی بانك مسکن واقع در خیابان فردوسی بـه ۹ـ۶۷۵۰۲۱ تغییر یافت .

روابط عمومی بانك مسکن

آ ـ ۱۱٦٤۵

بسمه تعالی

آگهی دعوت

بدینوسیله از شرکاء محترم شرکت بیمارستان مدائن (با مسئولیت محدود) دعوت میشود در جلسات مجمع عمومی عادی سالانه و مجمع‌عمومی فوق‌العاده که بترتیب در ساعات ۱۸ و ۲۰ روز سه‌شنبه سوم خرداد ٦۲ درمحل بیمارستان مدائن خیابان صبای جنوبی‌تشکیل میشود‌حضور بهمرسانند.

دستور جلسه:

الف: مجمع عمومی عادی سالانه

۱ـ بررسی و تصویب ترازنامه و عملکرد سال مالی منتهی به اسفند ٦۱

۲ـ انتخاب هیئت نظار

ب: مجمع‌عمومی فوق‌العاده

بررسی و اخذ تصمیم درخصوص تغییر نوع شرکت و کلیه موارد مربوط به آن

آ ـ ٦٦۰

سینماهای وابسته به بخش فرهنگی بنیاد مستضعفان

★ نبعید
استقلال (امهایر سابق) (۸۹۳۹٤۲) ۱۰ر۱ـ۳ـ۵ـ۷
شهرقصه (٦۲۷۲۹۰) ۳۰ر۱۰ـ ۱۲ر۳۰ـ ۲ر۳۰ ـ ٤ر۳۰ ـ ٦
★ خشم دلاوران
لاله (رکس سابق) (۳۱۸۲٤۲) ۱۰ـ۱ـ۳۰ر۳ـ ٦
★ شکست کاستر
کوچه بن‌بست سابق (۷۵۹٦۲٤)

۳۰ر۱۰ـ ۱۲ر۳۰ ـ ۲ر۳۰ ـ ٤ر۳۰ـ ٦ر۳۰
★ دادگاه ویژه
آزادی (شهر فرنگ سابق) (٦۷۲۷٦۲۸) ۳۰ر۱۰ـ ۱ ـ ۳ ـ ۵ـ۷
★ دام
شاهد (موناکو سابـق) (۷۵۳۳٤٦) ۳۰ر۱۰ـ۳۰ر۱۲ـ ۲۰ر۲۰ـ ٤ر۳۰ـ ٦ر۳۰

★ نبرد خونین
افریقا (۸۹۷۱۷۱) ۳۰ر۱۰ ـ ۱ـ۳ـ۵ـ۷
★ اعترافات یک کیسر پلیس
فلسطین (٦٦۳۲٦۹) ۳۰ر۱۰ـ ۱ ـ ۳ ـ ۳۰ر٤ ـ ٦
★ معجزه در میلان
قیام (سینه موند سابـق) (٦٤۸۳۲۲) ۳۰ر۱۰ ـ ۱ ـ ۳ ـ ۵ـ۷

برنامه سینماها

★ کویر
عصر جدید سالن شماره‌دو (٦۵۲۵۵۰) ۳۰ر۱۰ ـ ۱۲ر۳۰ ـ ۲ر٤۵ـ۳۰ر٤ـ ۱۵ر٦
★ در چنگال مرفین
کانون فیلم تهران(۲٦۱۲۰۵) ۳۰ر۱۰ ـ ۳۰ر۱ ـ ۳۰ر۳ ـ ۳۰ر۵
باستثناء شنبه و یکشنبـ
★ خرگوش بلاگرگ ناقلا
گلریز کوچک (گلدیس سابق) ۳۰ر۱۰ـ ۱۲ـ۳۰ر۱ـ۳ ـ۳۰ر٦ ـ٤
★گوزنها
خیام (۵٤٤٤۹۰) ۹ ـ ۱۱ ـ ۱ ـ ۳ ـ ۵ ـ ۷
★ بازی سرنوشت
المپیا (۹۲٦۷۹۷) ۳۰ر۱۰ ـ ۳۰ر۱۲ـ ۲۰ر۲ـ ٤ـ ۳۰ر۵ـ۷
★ سرایدار
گل (فلور سابق) (۵۲۸۰۹٦) ۹ـ۱۱ـ۱ـ۳ـ۵ـ۷
همای (۳۱۱٦٦۹) ۳۰ر۱۰ـ ۳۰ر۱۲ـ ۲ـ۳۰ر۳ـ ٤ـ۳۰ر۶ر۱۲
★ ملکه برفی
اورانوس (۵۲۷۹۷۱) ۱۰ ـ ۱۲ـ ۲ـ ٤ـ ٦
★ کلبه عموتوم
جمهوری (نیاگارای سابـق) (٦٦۵۳۰۷) ۱۱ـ۳۰ر۱۲ ـ ۲ ـ ۳۰ر۳ـ ۵ـ ۳۰ر٦
★ گوزنها
سینما تئاتر کوچک تهران (۲۲۵۸٦۰) ۱۰ـ۱ـ۳ـ۵ـ۷
★ قصابباشی
سعدی (ماژستیک سابق) (٦٦۸٤٦۱) ۴۵ر۱۰ـ۱ـ ۳ـ ۵ـ۷
★ الیور تویست
سینما تئاترهمای (۳۱۱٦٦۹) ۱۰ـ۱۲ـ۲ـ٤ـ٦
★حکومت سه مرد چاق
ونوس (۳۱٤۸۱۵) ۱۰ـ ۱۲ ـ۲ـ ٤ـ ٦
★ پسربچه وچارلی‌چاپلین
کریستال (۳۱۷٦۷۵) ۹ـ ۳۰ر۱۰ـ ۳۰ر۱۲ـ ۲ـ ۳۰ر۳ ـ۵ـ۳۰ر٦
★ بوفالوی سفید
پیام (ب.ب.سابق) (۸۲۹٦٤۱) ۹ر۳۰ـ ۳۰ر۱۱ـ ۱ر۳۰ ـ ۳۰ر۳ـ ۵ر۳۰ـ ٦ر۳۰
★ دادگاه ویژه
عصر جدید سالن شماره یـک

(۶۵۲۵۵۰) ۱۱ ـ ۱ـ۳ـ۵ـ۷
شهر تماشا (۹۲۸٦۸٦) ۱۱ـ۱ـ۴۵ر۲ـ۳۰ر٤ـ ۱۵ر٦ ۹ر۱۵
حافظ (۳۹۱۰۷٤) ۲۰ر۱۰ـ۱ ۴۵ر۲ـ۱۵ر٤ـ ٦
★ نبرد خونین
اونیورسال (۹۲٦۹۵۳) ۳۰ر۱۰ـ ۳۰ر۱ـ ۳ـ۳۰ر٤ ـ ٦ر۳۰
پیوند (۳۵٤۰٤۰) ۳۰ر۱۰ـ ۱۲ـ ۳۰ر۱ـ ۳ـ ۳۰ر٤ـ ٦
سهیلا (۳۱٦٤۲٤) ۹ـ۱۱ـ۱ـ ۳ـ۵ـ۷
جام جم (لیدوی سابق) (۵٤۱۲۸۲) ۳۰ر۱۰ـ ۳۰ر۱۲ـ ۲ر۳۰ـ ٤ر۳۰ـ ٦ر۳۰
مولن‌روژ (۷۵۲۹۲۹) ۳۰ر۱۰ـ ۱۲ر۳۰ـ ۲ـ ۳۰ر۳ـ ۵ـ ۳۰ر٦
آستارا تجریش (۲۲۵۸٦۰) ۱۰ـ۱ـ۳ـ۵ـ۷
★ مزدوران دریا
گلریز (گلدیس‌یوسف‌آباد‌بالا) (۷۵۳۳۱۱) ۳۰ر۱۰ـ ۳ر۳۰ـ ۲ـ ۳۰ر۱۲ـ ۱ـ ۳ـ ۵ـ۷
★ سگ
شهر نمایش (۳۱۹۸۸٤) ۹ـ۱۱ـ۱ـ۳ـ

واجب‌الاتباع مرشد و مرجع و مراد خویش (کا.گ.ب) ساخته و پرداخته‌اند تا بدین حد رسوا و مفتضح کیفر- خواست صادر کنند. راستی آیا این گوش ظاهرا شنوا و این چشم و دل ظاهرا بینای امروز آقایان دیروزوجود نداشت؟ چگونه می‌توان باور کرد که در این مدت‌طولانی آنها نیز مثل همه از نعمت خداداده‌ی گوش و چشم و دل بهره‌مند بوده‌اند اما آنچه را امروز می‌گویند و اعتراف می‌کنند در ذم خویش و اسلاف خویش تا همین دیروز نمی‌شنیده و نمی‌دیده و نمی‌فهمیده‌و نمی‌دانسته‌اند؟

آیا آن کلام الهی باز صادق آمده است که «لهم‌آذان لایسمعون‌بها؟ ولهم اعین لایبصرون‌بها؟ولهم‌قلوب‌لاینفهون بها؟ اولئک کالانعام؟ بل‌هم اضل»؟! آیا چنین است؟ ...

ودر هرحال، ان‌لکم‌فی‌الانعام لعبرة!! .... آنچه‌اکنون مهم است عبرت‌آموزی از حوادث و وقایع تاریخ است. هرچند این حادثه به اعتباری غیرقابل‌اهمیت‌استوبی‌ارزش است. زیرا انقلاب اسلامی ایران تا امروز کمر بزرگترین قدرتها را درست در همان لحظه هجوم و دست‌درازی‌شان به‌این انقلاب و این کشور درهم شکسته است، تاچه رسد به این گروه و آن گروه و این سازمان و آن حزب. اما حادثه‌به‌اعتباری دیگر قابل‌توجه‌است. بالاخره‌باردیگر عظمت انقلاب راتائیدمیکنو اینو اقعیت‌بزرگ‌رادربرابرچشم‌خیره‌سران دیر باوران می‌نهد. این از یکسوی. و از دگر سوی نیز ممکن است هنوزکسانی از جوانان ما باشند که هر روز در جستجوی‌یك آرمان واندیشه مثلا انسانی وعدالت جویانه به این مدعی و آن مدعی ، به این شعار وآن شعار، به این گروه و آن گروه متمایل شوند وهمچنان در نوسان باشند.

اینان برای چندمین بار می‌بینند که چه نقشه‌هاو دامها وماهیتهای مخوف‌وخطرناك در لفافه‌هاو پوششهای زیبا و فریبا و جذاب پنهان بوده است . برای‌چندمین بار مشخص و معلوم شد که هر قدرت طلب سلطه‌جویی از آغاز کار به همین صراحت مقصود خودش‌را اعلام نمی‌کند و از ابتدا همه اهداف خویش را با صداقت برای دیگران روشن نکرده و باصطلاح لو نمیدهد . امروزهیچ فاشیست وابسته و هیچ‌قدرت غارتگری رسما از مقاصد اصلی واعتقادات قلبی‌و هدفهای مخفی خویش دفاع نمی- کند. چاره‌ای جز این نیست که ابتدا من و شما را بشناسد، اخلاق و تمایلات و احساساتمان را شناسایی کند، حساسیتها و خواسته‌ها و گرایشهای ما را باهمه ریزه کاریهایش دریابد و آنگاه به طرح شعارها وحرفها و خواسته‌هایی بپردازد که جذب کننده‌ی ما است واز ما پلی می‌سازد برای عبور .

این واقعیت را حتی قذافی هم که آقایان‌بمنظور جلب نیروهای اسلامی کشور ما و اقامه باصطلاح‌برهان از حرفها و اظهارات خود مسلمین همواره از او ومواضع او در برابر مثلا شوروی و جناح‌های مارکسیستی، برای

«حزب طرازنوین» !؟

بقیه‌از صفحه اول

ما سخن می‌گفتند و می‌خواستند این نکته را به رخ‌ما بکشند که در میان خود ما و در جهان اسلام چنان‌افکار و موضعگیریهائی بسود شوروی و مارکسیسم وجوددارد پذیرفته و اعلام کرده است. وی در کتاب سبز و شرح و تفسیرش که بعد ها باز هم نمونه‌هایی از آن را ازباب الزام خصم برای آقایان نقل خواهیم کرد این واقعیت را به تجربه دریافته و بیان کرده است که مارکسیستها برای رسیدن به قدرت وسلطه و حکومت و توسعه‌قلمرو خویش از نیازها و خواسته‌های طبقه کارگر و توده‌های زحمتکش فقط برای وصول بقدرت‌سود میجویند.بلی‌برای خویش» میسازندتافقط عبور کنندونردبانی«برای‌خویش»می- سازند تا از آن بالا روند. وگرنه آنها به تامین واقعی حقوق کارگران و کشاورزان و زحمتکشان کاری ندارند و در اینراه کاری نمی‌کنند. بلکه برعکس، کارگران‌و زحمتکشان را در استضعاف جدیدتر وآزار دهنده‌تری قرار میدهند. چه استضعاف اقتصادی و چه استضعاف سیاسی و فکری. کارگران و زحمتکشان برده دولت‌می- شوند و فقط ارباب عوض می‌کنند. اگر تغییراتی هم‌پدید می‌آید تغییراتی نیست که باید پدید می‌آمد ، تغییراتی نیست که خودشان قبل از عبور از پل و صعود از نردبان می‌گفتند و مدعی بودند.

و امروز در ایران، مردم ما و جوانان ما طی این چهارسال بعداز پیروزی انقلاب به اندازه چهل‌سال و بلکه بیشتر حادثه دیده‌اند و تجربه اندوخته‌اند. و آخرین‌بار همین است که‌دیدید وهنوز می‌بینیم. اعضای رسمی یکی از سازمانهای جاسوسی جهان (کا.گ.ب) باوقاحتی عجیب گردهم می‌آیند و یک حزب سیاسی! تشکیل می‌دهند. حزبی که فقط سیاسی است! و فقط دربی کارهای تبلیغی و انتشاراتی و در تلاش برای مبارزه آرام پارلمانی و فقط قصد دارد که‌با استدلال و برهان حقانیت و صداقت! و صمیمیت خود را در منتها درجه و اعلی مرتبه‌اش به مردم بشناساند واز‌این طریق پیش برود ولاغیر! وحتی چندبار در نشریات خویش صراحتا از مسئولین می‌خواهد که بعنوان آزمایش یک کارخانه و یک واحد تولیدی را بدست او بسپارند (کارخانه آزمایش!) ، تااو اداره کند ودر عمل شیوه های علمی کارخانه‌داری و کار صنعتی و مدیریت کارگری و تولیدی رابه همه نشان دهد وثابت کند و بعد.... اگر مسئولین و مردم خواستند ادامه دهد والا تحویل دهد! کاملا مظلوم، کاملا آرام، کاملا منطقی! اماعضو رسمی «کا.گ.ب» و لودهنده‌ی اسرار نظامی و امنیتی کشور به بیگانه!

هیچ حزب وگروه و سازمانی از آغاز پیروزی انقلاب تاامروز جزاین نگفته است و نمی‌گفت که مثلا اگر گروه من، سازمان من، حزب من سرکار بیاید و زمام امور را بدست گیرد کشور را غرق در عدالت می‌کند. عدالت اجتماعی را همراه با آزادی و استقلال کاملاحقق می‌سازد، آزادی دروسیعترین شکل‌و استقلال در عالیترین مرحله و خودکفایی در بهترین وجه و عدالت اجتماعی و برابری و برادری نیز در زیباترین وضع ممکن. هیچکس بیکار نمی‌ماند، گرفتار نمی‌شود، گرسنه نخواهد بود، کم‌درآمد نخواهد ماند. همه‌آزاد خواهند بود اعتقادات و تفکراتشان را اعلام و تبلیغ کنند. خودمختاری خلقها به بهترین شکل وجود عینی خواهد یافت . کارگران و زحمتکشان چنین و چنان خواهند شد. گرانی و تورم و کمبود و تبعیض ازبین می‌رود . انسانها تحول می‌یابند واز ریشه عوض می‌شوند! و.... از این شعارها الی ماشاء الله....

اما ناگهان می‌بینیم شعارگویان سراز پاریس درآورد! بروی همین مردم اسلحه کشید، بادشمن همین مردم و باصدام پیمان همکاری بست و بایمب و مواد منفجره پیرمردان زاهد و عارف و خرمنگزار این ملت را به بیرحمانه‌ترین شکل سلاخی کرد و با شکنجه کردن بچه‌های پاسدار روی تاریخ را سفید کرد و..... ایضا می‌بینیم برای استقلال و آزادی همچنان فریادزنان سراز مسکو درآورد، سراز جاسوسی و براندازی و خیانت درآورد، اسلحه دزدید، درسر هوای کودتا پختو.... عجیب دنیایی است و آدمیزاد طرفه معجونی است.

ملت ما و انقلاب مابا ظهور هریک ا زاین توطئه‌ها و کثافتکاریها ورذالتها تجربه‌دارتر می‌شود و آبدیده‌تر و آگاهتر و مسلح‌تر و هشیارتر شدنها است که از « سربازان گمنام» ماقهرمانانی چنین معجزه آفرین می‌سازد و همه این برکات و نعمات تاییدی است براین حقیقت عظیم و عزیز که خدارا با این انقلاب نظری هست . نظر رحمتی هست.

قهرمانان گمنام ما اگر چه ممکن است در زمین گمنام باشند اما بیشک در آسمانها و در عالم ملکوت و دربارگاه قدس از همه نامدارتر و مشهورترند. این گمنامی یک مقام است . مقامی که عرفا و اولیاء الله ما همواره در طول تاریخ جستجوگر آن بوده‌اند . و راستی هم این گمنامان نام‌آور به بشریت امروز چه درسی داده‌اند و به دشمنان این انقلاب و این مکتب چه درس عبرتی و چه هشداری و چه نمایش قدرتی . و چنین بودکه خداملائکه را فرمان داد تا آدم را سجده کنند . شاید این سجده‌صرفا برای آدم‌نبوده‌است،برای فرزندان‌گمنام‌آدم‌نیز‌بوده‌است.

مستضعفین ، مستکبرین

بقیه‌از صفحه اول

***

سخنرانی در اجتماع‌رئیس جمهوری ونمایندگان‌مجلس شورای اسلامی ، چندتن ازوزراء ، گروهی ازپرسنل ارتش جمهوری اسلامی ایران و گروهی از اقشار مختلف مردم ـ روزنامه جمهوری اسلامی ، ۲۰ر۱۱ر۶۰

این پائین شهری‌ها و این پابرهنه‌ها به اصطلاح ما، اینها ولی‌نعمت ماها هستند. اگر اینها نبودند مایا در تبعید بودیم یادر انزوا . اینها بودند که همه‌مارا از آن مسائل نجات دادند و همه‌مارا آوردند ونشاندند به جایی، به‌خیال خودمان جائی است. باید ملتفت‌باشید که آقا شما همان آدمی هستید که توی حبس بودید وشما همان آدمی بودی که‌در انزوا بودی، این مردمند که آمدند مارا آوردند بیرون از همه اینها. و ما اگر تاآخر عمرمان به اینها خدمت بکنیم نمی‌توانیم از عهده خدمت اینها برآئیم. خداوند به ما توفیق بدهد که ما یک خدمتگزاری برای اینها باشیم وبه این نعمت موفق بشویم .

***

امام در دیدار با گروههای مختلفی ازمردم و نظامیان ـ اطلاعات ۳ر۲ر۵۸

مجاهدات شما جوانان و مسلمین برومند ایران‌و همه طبقات کم‌با وحدت کلمه دست اجانب را کوتاه کردید، الگوئی است‌برای همه مستضعفین. من امیدوارم تمام مستضعفین که زیربار مستکبرین هستند بواسطه مجاهدات شما برخود آیند و خود را نجات بدهند.

***

سخنرانی در جمع‌کارکنان دولت ۲۲ر۶ر۵۹

هرچه بودند برای ملاکدارها بودند و برای قدرتدارها ، برای سرمایه‌دارها برای روسا و خانها، هرچه بود برای اینها بود. یک وقت در بعضی از حکومت‌ها تیول می‌کردند و خراسان را می‌دادند دست یک عده تیولی، او چقدر میداد و برای این فرض کنید کم‌به پول آن‌وقت پنجاه هزار تومان. این پنجاه هزار تومان آن وقت پنجاه میایون هم بیشتر بود و خراسان را به او می‌دادند.

***

سخنرانی مهم در فیضیه در ۱۲ر۱۲ر۵۷

کارگران بیدار باشند، اینها (ضدانقلابیون) می- خواهند اصل سابق را برگردانند. کشاورزان باید بیدار باشند اینها می‌خواهند بازشما رابه شکست کشاورزی بکشانند. شما کشاورزان بزرگترین پشتیبان ملت‌هستید. باید به کار کشاورزی خود ادامه دهید، الان وقت کشت است، کشت بهاره کنید. شما کسبه و تجار محترم درارزاق عمومی بامردم مراعات‌کنید، گرانفروشی راکنار بحذارید، حس تعاون پیدا کنید، حس انسانیت پیدا کنید ، ضعفا را مراعت کنید وبه آنها تخفیف بدهید، از گرانفروشی اجناس اجتناب کنید، همه بهم باشید زیرا باهم برادرید، همه اقشار باهم برادرند ، باهم بسنجید، مراعت هم را بکنید. از ان چیزهایی که در این ۵۰ سال دربین شما زیاد شد از سبیل دروغ گفتن، خدعه کردن، حرانفروشی، از اینها احتراز کنید. امروز سایه اسلام برسر شماست، امام زمان به شما نظر دارد، پیغمبر اسلام برشما نظر دارد .

***

ادامه دارد

نشست مشورتی هیاتهای‌مدیره ۴۰ شرکت تعاونی مسکن کارمندی

نشست مشورتی هیاتهای مدیره بیش از ۴۰ شرکت تعاونی مسکن کارمندی که از طرف وزارت مسکن و شهرسازی و سازمان اراضی شهری جهت واگذاری‌زمین- های ولنجک به شرکتهای مذکور درنظر گرفته شده است در محل سازمان ترویج کشاورزی تشکیل شد. دراین‌جلسه که مهندس حسینیان مدیر کل سازمان زمین‌شهری استان تهران نیز شرکت داشت مسائل و موضوعات‌خاص‌و اگذاری این زمینها، همچنین نحوه برخورد با مشکلات موجودو نیز اختلافات جاری بین وزارت مسکن با شهرداری تهران مورد بحث و تبادل‌نظر قرار گرفت. بگزارش خبرگزاری جمهوری اسلامی مهندس حسینیان در این جلسه که در حدود ۳ ساعت بطول انجامید ضمن تشریح چگونگی‌ایجاد اختلافات با شهرداری تهران ارجاع مساله به مقامات‌ذیربط و پیامدهای آن به سئوالات مطروحه در این زمینه پاسخ گفت و افزود: از آنجا که اکثر مسئولین کشور برای‌حل این مشکل تاکید دارند امیدوارم تصمیمات متخذه با توجه به‌اجرای صحیح قانون به نحوی در جلب‌رضایت‌شرکتهای تعاونی مسکن کارمندی که قرار بود قطعاتی از زمینهای ولنجک حداکثر تا اواسط ماه جاری به آنها واگذار شود موثر واقع شود.

چپ گراهاازمشروطیت تاامروز به‌ملت‌خیانت کردند

بقیه از صفحه ۲۰

البته برادر عزیزمان حجت‌الاسلام رفسنجانی درخطبه نماز جمعه قبل فرمودند که در هفته آینده، در باره‌آن شهید صحبت میکنم، که متاسفانه امروز نوبت به من رسید که من، امام باشم . ولی چون وقت نیست، این بیان رابه‌خود ایشان واگذار میکنم.اگر صلاح‌دانستند، در هفته های دیگر. گرچه درکنگره ایشان صلاح‌دانستند و بنده هم بودم . امیدوارم که در آنجا حق‌آن‌مرحوم ادا شده باشد. فقط این‌جمله را عرض می‌کنم، بمناسبت بحث هایی که کردم، یکی از کسانی که در برابر چپ گرایی‌ها شدیدا حساسیت‌داشت، مرحوم شهید مطهری بود. و این یکی از خصائص آن مرحوم بود کمشاید بعضی از برادران ما در مراحلی، توجه به آن‌نداشتند که ایشان داشتند. حتی در آن مراحلی که بعضی‌ها که بنام اسلام هم فعالیت میکردند، میگفتند، باید مابا هدف مشترک دست برادری‌بمکونیست‌ها و سوسیالیستها و ملحدین بدهیم، حتی لباسهایشان رابا آنهامخلوط میکردند، حتی غذا های آنها را بعنوان تبرک می خوردند، من‌درزندان میدیدم. اول میگفتند آنهاشربت بخورند و بعد نیمخورده آنها را تبرکا و تیمنا درمقابل ما میخوردند، در مقابل آنها، کسی که همان زمان‌ها، بیست‌سال قبل، حساسیت نشان میداد، مرحوم مطهری بود و میفرمود، اگر انقلابی در این مملکت‌پدید بیاید، اولین دشمنان ما اینها هستند و باید ما زمینه های فعالیتهای فکری و فرهنگی اینها را در این جامعه‌از بین ببریم و خط آنهارا کور کنیم. لذا ایشان درمسجد جلیلی، که من نماز میخواندم، همان ایام بحث هایی میکرد به این مناسبت، بعضی از برادران ما که توجه نداشتند، میگفتند، آقا الان موقع بحث «مرگ برشاه» است. ولی ایشان میفرمود، باید مرگ را بر هر خط انحرافی که مخالف است با خط اسلام و استقلال‌این کشور، این شعار را باید بلند کرد و باید زمینه های همه وابستگی‌ها را از نظر فکری و فرهنگی جداکرد. آیا ممکن است که یک کسی فکرش، ایدئولوژی‌اش، اقتصادش، فلسفه‌اش، یک فلسفه‌ای شرقی یا غربی باشد، بعد بگوید من ایرانی هستم و مستقلم؟ این امکان ندارد. چون یکی از استقلال های ما، استقلال فکری و فرهنگی‌است. امکان نداردکه ما فرهنگ‌دیگری را وارد مملکت کنیم و بعد بگوئیم ما مستقلیم. بالاترین وابستگی از راه فرهنگ پیدا میشود. اینست که مرحوم مطهری میفرمود، باید با این خط مخالفت کرد ولذا هم او، اولین شهیدی بود که در این راه از دست چپگراها به شهادت رسید. و دشمن خوب میدانست که چه استوانه‌ای را از دست ما باید بگیرد، که گرفت . و الان جای او خالی است و واقعا انقلاب ما جای مطهری را خالی می بیند.وما هروقت بیاد آن بزرگوار میافتیم، می‌بینیم، شخصیت او شخصیتی است که، جایش کسی نیامده است. و شخصیت، معنایش همین است که وقتی از دنیا رفت، دیگر چراغ بگیرند و بگردند، ببینند آیا کسی هست که جای او را بگیرد، یانه؟ والا مردم عادی فراوانند که میروند و جای آنها دیگران خواهند آمد. این شخصیتی است که امام میفرمایند : (حاصل عمر من بود) . این شخصیتی است که امام میفرمایند (آثار قلمی او ، بدون استثناء همه خوب است). و واقعا این مسائل، مسائلی است که در باره هیچکس امام بیان نکردند.

(توبا لهو وحسن معاب)

خوشا بحالش که به شهادت رسید وبه لقاء خدا پیوست، ولی بدابحال ما که چنین شخصیت‌هایی را از دست دادیم. امیدواریم که بتوانیم شخصیت‌های بزرگ دیگر را خوب حفظ بکنیم و نگذاریم که خطوط منحرف این شخصیت های والای ما را، یا از نظر شخصیت، یا از نظر شخص، مورد ترور قرار بدهند. و دشمنان جیگرای مایاراستگرای ما، اینها میخواهند شخصیت های اسلامی را که اینها، در تمام حوادث امتحانات خودشان را داده‌اند و بیاری خدا بعد هم خواهند ایستاددرهمه نوسانات ، آنها میخواهند اینها را از بین ببرند. رادیوی خارجی میاید، میگوید هیات دولت باهم اختلاف دارد، بین روحانیون اختلاف هست، دودسته هستند، و حتی می‌گفتند که ، آن عده‌ای که مخالفت با توده‌ای‌ها میکنند، آن راستگرا های هیات دولتند. حالا ما می بینیم که، یا همه دولت ماراستگرا است و یا اینکه راستگرایی نبوده، اسلام گرایی‌بوده. و چپ زدایی بودوراست زدایی بوده،نه راستگرایی. و دولت ما، مجلس ما، روحانیت ما و حوزه علمیه‌ما، شورای نگهبان ما، همه با هم اصول کلی اسلام را قبول دارند و حفظ این جمهوری را بر خودشان‌فرض میدانند. اگر یک اختلافات فکری و فتوائی هست،این همیشه بوده در دوران تاریخ ، و این دلیل بر مخالفت و تنازع نیست، چنانکه همه‌فقهای ما اختلاف نظرهایی داشته‌اند. و دشمن ها کور باشند که ما همه با هم، قم و تهران و مشهد و علمای متعهدی که همه بدنبال انقلاب، از قبل از انقلاب بوده‌اند و تا حالا هستند، دولت و مجلس و شورای نگهبان و همه اینها،درخط اسلام و خط رهبری و انقلاب هستند، و ما میگوئیم، کور باشید شماها، و قلمهای شما و زبانهای شمابریده باد که میخواهید با این سمپاشی‌ها، میان ما اختلاف بیندازید، و ما هیچگونه اختلافی با هم نداریم. (تکبیر نماز گزاران)

مسائل را به‌مسئولین واگذار کنید

نکته دوم اینستکه، چون شما همیشه در صحنه بودید، و میخواهید در صحنه باشید و باید هم‌باشید. ممکن است در این ایام احساس کنید که بعضی از کار ها را انجام بدهید، برای اظهار پشتیبانی و اظهارتنفر از خیانت های دشمن های داخلی و خارجی ما،ولی مواظب باشید، که در کنار هم عده‌ای دشمن هستندو ممکن است که، از کار های غیر منظم و غیر منضبط سوء استفاده کنند. لذا مسائل را واگذار به مسئولین بکنیدو دریک‌هیئت‌منظمی‌که‌برنامه‌ریزی‌شده‌است،همیشه‌کار کنید وبه‌ندا‌های انفرادی گوش ندهید ، برای اینکه الشاذ‌من الغنم‌للذبح

برای اینکه اگریك گوسفندی از گله‌جدابشود، گرگ ممکن است اورابرباید وازبین ببرد .بنابر این از سواد اعظم مسلمین وخط ودستورامام‌ودولت‌جمهوری، جدا نشوید که دشمنها ممکن‌است‌بخواهند سوءاستفاده کنند . شما مشتهایتان را در همین نماز جمعه گره میکنید و شعارهایتان رامیدهید ، ولی بعضی ازکارها که‌ممکن است دیگران از آن سوءاستفاده کنند،انجام نخواهید دادو مواظب باشید ، با مسئولین ومامورین انتظامی همکاری کنید، اینها برادران شما هستند و مسلما بدون دستور مقامات بالاتر، کاری را انجام‌نمی دهند ، بدون دستورامام کاری انجام نمی‌دهند.بنابراین، شماهم که پیرو خط امام هستید ، این مسائل را رعایت خواهید کرد.

تذکراتی چند به کشورها

جملهٔ آخری که عرض می‌کنم ، اینستکه ، ما بخاطر همین جنبه استقلال و ازدی وبخاطر اینکه ما مانمی‌خواهیم در جنك‌باشیم وجنك‌افروزی ،وبخاطراینکه نمی‌خواهیم دخالت در امور دیگران بکنیم ، دو مطلب‌را ماهمیشه گفته‌ایم و میگوئیم :

اولا، ما می‌خواهیم با دولت های اسلامی دست دوستی وبرادری دراز کنیم و هیچگاه با آنها در جنك نباشیم وبا کمك هم وباری یکدیگر در برابر ابرقدرتها بایستیم .این، شعار ما بوده وشعار امام مابوده وهیچگاه مابا دولتها وملت‌های اسلامی ، اگردر برابرمانایستند، هیچگاه جنك ونزاعی نداشتیم والان‌هم من از تریبون نماز جمعه بنام ملت ایران وروحانیت ایران عرض می- کنم که ، مانه جنك‌افروزیم ونه جنك طلب ، بلکه ما ملتی هستیم که (والصلح‌خیر) را شعار خود میدانیم ، ولیکن دو مطلب در اینجا هست : یکی اینکه ملت ما در امور داخلی خود ، باید استقلال داشته باشد و کسی حق‌ندارد که‌بگوید ، کسانی که در این مملکت خیانت کرده‌اند ، شما نباید آنهارا بازداشت کنید .این حق ملت ما است وحق‌دولت ما است ، که نگذارد خیانتکاران آزاد باشند . ودیگر اینکه ، حق ملت ما است که بگوید ، چرا کشوری در امور داخلی ما مداخله میکند ؟ وامام فرمودند ، ماملت مظلومی‌هستیم، ماانقلاب کردیم که آزاد ومستقل باشیم ، ولی‌دشمنان نمی‌خواهند . ولی اگر همه کشورها ، بخصوص کشور های همجوار ماحسن روابط با ما داشته باشند و با ما در حال ستیز نباشند ، در امور داخلی ما دخالت‌نکنند، ماهیچگاه دربرابر آنها نه موضع میگیریم ، نه درمقام جنگیم ، حتی آنهایی هم که باما جنك کردند ، اگر دست‌برادری به‌مابدهند ودر خط اسلام و دفاع از اسلام قرار بگیرند ، مابا آنهاهم دست‌برادری خواهیم داد . قرآن به‌مامیگوید که :

(لاینهاکم‌الله عن الذین لم یقاتلوکم فی‌الدین) آنهایی که با شما در دین جنك نکردند ، شما را از خانه‌هایتان‌بیرون نکردند ، اشکالی ندارد که با آنها قسط ومدارا و نیکوکاری داشته باشید . و این دستور قرآن است ، وماهم بنایمان براینستکه ، با همه‌کشور هاحسن همجواری داشته باشیم وشعارما این بوده ، وما برای دفاع از مسلمین هم ،آن مقدار که در توانمان باشد ، همیشه آماده‌ایم والان من از این تریبون اعلام می‌کنم ، حتی کشور عراق که‌با ما در حال جنك است، اگر مورد تجاوز دشمنان اسلام قرار بگیرد، بازما آماده هستیم که برای آزادی عراق‌هم از دست دشمنان‌خارجی اقدام بکنیم . (تکبیر نمازگزاران) .

شرایط یك صلح شرافتمندانه

مساله صلح‌راهم عرض می‌کنم ، که همانطوری‌که همیشه گفته‌ایم ، ما همیشه طرفدار صلح بودیم ، ولی همانطور که دولت ما وامام ما اظهار فرمودند و ملت‌ما میخواهد ، ماصلح شرافتمندانه‌ای رامیخواهیم .خلاصه، صلح‌می‌خواهیم ، نه‌سازش وتسلیم در برابر تجاوز . اسلام به ماامر صلح‌میکند ، نه دستور به تسلیم و سازشکاری واز بین بردن خون شهداء . بنابر این ، ما آماده صلحیم ، ولی‌آماده‌تسلیم نیستیم . تامادامی که دشمن متجاوز اراضی ما را اشغال کرده و شهرهای مارامیکوبد وبا دشمنان ما روابط دارد ، مانمی‌توانیم دست آشتی وصلح دراز کنیم .ولی هرگاه که‌زمینه‌های صلح فراهم بشود ، ما آماده صلح خواهیم بود،ولی ، نمیدانیم دشمن ما که اینهمه ادعای صلح میکند ، چرا مناطق نفتی ما را هرروز به موشك می‌بندد ؟ چرا شهر دزفول دلاورمارابه موشك می‌بندد ؟ چراشهرهای‌اذدان وخرمشهر را زیر بمب و خمپاره قرار میدهد ؟ چرا مردم بی‌پناه را اینطور شهید میکند ؟ و من به مردم دزفول تبریك میگویم ، و میگویم ، شما برای حفظ استقلال وتمامیت ارضی این کشور شهید دادید ، امیدواریم که باشهداء و با اولیاء خدا محشور باشید ، و ازکسانی باشید که جزء مرابطین و مرزداران کشور اسلامی باشید که بالاترین مقام را مرابطین دارند و شما هستید ، مرزبانان دلیر اسلام .

(وطوبی‌لکم وحسن‌ماب)

در آخر جمله ، قبل از خطبه عربی ، از طرف نمایندگان کردستان تسلیت به امام وامت‌برای شهدای زندان «دوله‌تو» که سالگردشان است وبدست‌دشمنان ما شهید شدند وامیدواریم خداوند شهدای‌آن زندان را هم‌باشهدای کربلا محشور کند و به خانواده های‌آنها صبر و اجربیشتر ، عنایت فرماید .

آیت‌الله مهدوی‌کنی در پایان ، خطبه‌ای بزبان عربی خطاب به برادران وخواهران عرب‌زبان قرائت کرد .

بسمه‌تعالی

اطلاعیه

بدین وسیله به آقای علی‌اصغر رحیمی فرزند متبی به شماره شناسنامه ۹۶۲ اعلام میگردد ظرف یکماه پس از انتشار این آگهی خود را به شعبه ۲۶ دادسرای انقلاب اسلامی مرکز معرفی نمایند. درغیر اینصورت موضوع غیابا رسیدگی و اتخاذ تصمیم خواهد شد .

دادیار دادسرای انقلاب اسلامی مرکز واقع در چهارراه شهید قدوسی شماره ۲۶

آ ـ ۱۱۵۷۶

بسمه‌تعالی

اطلاعیه

به اطلاع کلیه اعضاء شرکت تعاونی مسکن‌رانندگان تاکسی و کرایه تهران میرساند مجمع عمومی عادی بطور فوق‌العاده نوبت دوم در تاریخ ۲۱ر۴ر۶۲ از ساعت ۲ بعداز ظهر در استادیوم ورزشی کارگران خیابان بخارائی میدان غار تشکیل میشود از کلیه برادران سهامدار دعوت میشود در مجمع مذکور شرکت نمایند رأس ساعت ۴ درب سالن بسته میشود.

دستور جلسه :

۱ـ **انتخاب هیئت** مدیره و اعضای علی‌البدل و بازرسان

هیئت مدیره

بسمه‌تعالی

«آگهی استخدام»

شرکت سهامی آب منطقه‌ای هرمزگان برای تکمیل کادر فنی و اداری خود به افراد مشروحه زیر نیاز دارد :

۱ـ لیسانس ریاضی یا فیزیک یا آمار	یکنفر
۲ـ مهندس شیمی	یک نفر
۳ـ دیپلم ریاضی ـ تجربی یا فنی (بومی)	پنج نفر
۴ـ زمین‌شناس	سه نفر

داوطلبان واجد شرایط و مومن و معتقد به نظام جمهوری اسلامی ایران میتوانند بدفتر نمایندگی شرکت در تهران ـ خیابان ولی‌عصر جنب سینما آفریقا ـ ساختمان شماره ۲ وزارت نیرو ـ طبقه اول دفتر نمایندگی آب‌هرمزگان یا بکارگزینی شرکت واقع در بندرعباس ـ بلوارشهید بهشتی مراجعه نمایند .

۱۸ م الف ـ ۱۰ر۲ر۶۲

شرکت سهامی آب منطقه‌ای هرمزگان

آ ـ ۲۱۵۹

جزئیات لایحه‌معافیت هزینه گمرکی...

بقیه‌از صفحه ۱۲

که در سال جدید انشاءا... برنامه‌اجرا خواهد شد،وی در ادامه افزود: وزارت نیرو محرومیت‌ها را در نظر گرفته و برنامه‌ریزی کرده است که روستاهای محروم درمرحله اول برق‌رسانی شوند، وباتوجه به این موضوع در پنج سال آینده در استان تهران با همه عظمتش۸۴ روستا برق‌دار میشود در حالی که در استان لرستان‌حدود ۵۰۰روستا برق‌رسانی میشود.

وی در پایان افزود: ما درسال ۶۱وعده کرده‌بودیم که ۱۵۰۰ روستا را برق رسانی کنیم ومانه تنها این ۱۵۰۰ روستا را برق‌دار کرده‌ایم ، بلکه طبق آماری که دارم ۱۹۵۵ روستا را برق دارکرده‌ایم، یعنی ۳۰ درصد بیش‌از آنچه که تعهد کرده بودیم. در کل زمان‌رژیم گذشته حدود چهار هزار روستا برق‌دار بوده، در حالی که در این چهار سال بعد از انقلاب حدود ۷۵۰۰روستا برق‌دار شده است.

سپس آقای کاظمی ضمن توضیحاتی ، پاسخ‌سئوال را قانع کننده دانست.

سئوال از وزیر مشاور در مورد کیفیت توزیع خودرو

بعد از آن سئوال آقای موحدی ساوجی از وزیر مشاور در امور اجرائی مطرح شد که ایشان سئوالاتشان را بشرح زیر قرائت کردند:

۱ـ کمیته توزیع عادلانه خودرو تاکنون چند بار مسئول عوض کرده و برای تحقق توزیع عادلانه ، چه شیوه‌هائی بکار برده است و چرا تغییر روشها براساس اتخاذ سیاستی بهتر و صحیح‌تر و توزیع خودرو درمیان افراد مستحق واقعی صورت نگرفته است ؟

۲ـ روش سابق در توزیع که‌جهت شناسائی متقاضیان واجد شرایط توسط استانداریها،فرمانداریها و بخشداریها اعمال میشد، چه اشکالی داشت و چرا تغییر کرد؟

۳ـ آیا شیوه جدید توزیع خودرو باتوجه به‌مفاد بخشنامه‌ها و آگهیهای منتشره و شرائط اعلام شده و اجرای قرعه‌کشی برخلاف مصالح مستضعفین نیست و موجب سوء استفاده دلالان و واسطه‌های سودجو نگردیده وسطح تقاضا را بدون بالارفتن سطح‌تولیدوعرضه‌افزایش نداده است ؟

۴ـ نسبت به تعهداتی که استانداریها و فرمانداری ها در برابر متقاضیان واجد شرایط قبلا سپرده‌اند و افراد و روستاهای نیازمند پس‌از قریب دوسال انتظار و حدود ۱۰ ماه ریختن پول خودرو به حساب ، چه‌اقدامی کرده‌اید ؟و چرا برای اینگونه‌افراد اولویت و تقدم قائل نشده‌اید؟ آیا این رفتار باعث تضعیف مسئولان وتخطئه تشخیص و تعهدات آنان نگردیده است ؟

سپس آقای آقازاده وزیر مشاور در امور اجرائی، در پاسخ به سئوالات گفت :

درمورد سئوال اول که چرا چند بار مسئولین این قسمت عوض شده باید عرض کنم که درهیات‌دولت‌بحث توزیع خود رو مطرح شد و یک گروهی از وزارتخانه‌های راه وترابری ، کشور ، بازرگانی ، سازمان برنامه‌وبودجه وستاد بسیج اقتصادی، موظف شدند که نمایندگانشان گروهی تشکیل دهند وبرای توزیع عادلانه خودروسیاست گذاری کنند. این کمیته تشکیل شد و مسئول کمیته نماینده وزارت صنایع سنگین تعیین شد. اما اینکه چند بار عوض شد، تا آنجا که من می‌دانم اول آقای سازگارا قائم‌مقام وزارت صنایع سنگین بود، بعد از آن بین دوتا معاونت جابجایی انجام شد ، نه اینکه‌ازبیرون فرد جدیدی بیاید، و این بدلیل شکل گرفتن وزارت صنایع سنگین است.

د رمورد سئوال دوم که توزیع خودرو چه‌شیوه- هائی را بکار می‌برد، باید عرض‌کنم که به نظر ما به این صورت آمده که در دوبخش این کار را انجام دهیم. یك بخش توزیع پیکان ورنو است و بخش دیگر کامیون و وانت و مینی‌بوس و اتوبوس است که به‌نظر ما اهمیت ویژه‌ای دارد. واینها را با شرایطی دراختیار استانداریها قرار دادیم که استانداریها‌شرایطرابررسی می‌کنند وبین واجدین شرایط هم استانداریها تصمیم می‌گیرند و قرعه‌کشی می‌کنند وبه‌نظر ما این راه خوبی بوده است.

وزیر مشاور در امور اجرائی در ادامه افزود : در مورد اینکه آیا این کار باعث افزایش قیمت نشده است؟ باید عرض کنم آنطور که بمن گزارش داده‌اند وبرادران هم در جریان می‌باشند، پیکانی که ۲۴۰ هزار تومان بفروش می‌رفته، الان در حدود ۱۴۰ هزارتومان می‌باشد که افت ۱۰۰ هزار تومان مسئله مهمی‌است.

وی در ادامه افزود: ما یك شرایط عملی را در نظر گرفته‌ایم و برمبنای آن قرعه‌کشی‌رابی‌ریزی‌کردیم. و در مورد این سئوال که افرادی قبلا از طریق بنگاهها و یا استانداریها درخواست‌هایی داده‌اندو یا پول‌داده‌اند، اما بعد از قرعه‌کشی وسیله نقلیه به آنها تحویل داده نشده است، باید عرض کنم که در کمیته خودرو بر روی این مسئله چند ماه پیش بحث شد و تصمیم‌گرفته شد که تمام این تقاضاها د راختیار نماینده وزارت کشور که در این کمیته است گذاشته شود و هرکدام را که تائید کردند، بلافاصله به‌آنها خودرو تحویل گردد.

دیگر اینکه مطرح شد، آیا این نوع قرعه‌کشی کردن سطح تقاضارا بالانمی‌برد ؟به‌نظرم می‌آید که این دلایل دیگری دارد از جمله اختلاف فاحش قیمت و یا کاهش میزان تولید. وی در پایان افزود : قرعه‌کشی بهترین وسیله نیست اما در حال حاضر کاری است که عملا می‌توان انجام داد.

سپس آقای موحدی ساوجی گفت: روح سئوالات من این بود که یك سیاست بهتری در جهت عرضه بهتر امکانات ا

در اجلاس مجمع عمومی سازمان بهداشت جهانی

ایران پیشنهاد کرد یک درصد بودجه تسلیحاتی کشورها برای نجات جهان از گرسنگی اختصاص یابد

دکتر هادی منافی، وزیر بهداری کشورمان گسسرپرستی هیات نمایندگی ایران در کنفرانس جهانی بهداشت رابعهده دارد، از این کنفرانس خواست تا هیات نمایندگی‌رژیم‌عراق علت اعدام وزیر بهداری رژیم عراق را اعلام کند.

متن جوابیه نماینده جمهوری اسلامی ایران درپاسخ مطالب بی‌اساس نمایندگان عراق‌در کنفرانس جهانی‌بهداشت به این شرح در اختیار خبرگزاری جمهوری اسلامی قرار گرفت:

بسمه‌تعالی- اگرچه من مایل نبودم که وقت زیادی‌را اختصاص به مطالب مربوط به جنگ تحمیلی بدهم ، لکن همانطور که شما شاهد بودید، هیات‌نمایندگی عراق بابیان مسائلی ما را مجبور کرد که برای روشن شدن مسائل ، توضیحاتی بیان نمایم.

رژیمی که صمیمی‌ترین دوستان و طرفداران خود را اعدام نماید، با دشمنان خود چه خواهد کرد؟ نظر من‌در این مساله به وزیر بهداری عراق است که در سال گذشته ریاست هیات نمایندگی عراق را به عهده داشت. همه ما به یاد داریم که وی با چه اشتیاق و حرارت از رژیم عـراق حمایت میکرد،ولی هنگامیکه بمیداد بازگشت، بسرنوشت آنچنانی دچار شد. این وزیر بخت‌برگشته با تحویل بـه جوخه اعدام ، مورد استقبال گرم مقامات رژیم عراق‌قرار گرفت! ما علاقمندیم جرائمی را که این وزیر مرتکب شده است، بدانیم.

میلیونها دلاری که رژیم عراق صرف تخریب‌جمهوری اسلامی ایران نموده است، میتوانست یک هزینه پوشش بهداشتی در تمام منطقه و یا حتی بالاتر از آن را تامین نماید. چه کسی مسئول این اتلاف منابع‌طبیعی و اقتصادی میباشد؟ چه‌کسی این جنگ ضدانسانـی را شروع کـرده است؟ شهر های کدام کشور با ساکنان آن با خاکیکسان شدند؟ کدام کشورنزدیک به دومیلیون آواره جنگی‌دارد؟ در کجا مردم بیگناه که تنها اموال و دارائی های خودیکه نزدیکان و خویشان‌خود را ازدست‌داده‌اند؟ شهر های‌هویزه و قصرشیرین کجا خاک یکسان شدند،به‌کدام کشورتعلق دارد؟ کدام کشور به جمع آوری دلارهای‌نفتی و تخصیص آنها به خرید پیشرفته‌ترین سلاحها اقدام کرده است.

سربازان و لشگریان کدام کشور حتی از تخـریب تاسیسات رفاهی و بهداشتی شهرها کوتاهی نکرده‌اند

پیشنهاد ایران

به گزارش واحد مرکزی خبر از ژنو ، بامداد دیروز نیز دکتر منافی وزیر بهداری کشورمان در سی و ششمین اجلاس مجمع عمومی سازمان بهداشت جهانی در ژنو طی نطقی اعلام کرد :

سیاست جمهوری اسلامی ایران بر هدف بهداشت تا سال ۲۰۰۰ برای همه ، مشارکت مردم در امور بهداشتی‌و خودکفائی در کلیه امور اقتصادی و اجتماعی منجمله‌بهداشت تاکید دارد .

وی اظهار داشت : دنیای استکباری و قدرت های‌بزرگ، همیشه سد راه ملت ها بویژه جهان سوم بوده و مانع پیشرفت برنامه های اقتصادی ، اجتماعی، فرهنگی و بهداشتی آنان میشوند . وی توضیح داد :

نمونه بارز این مسئله ، کشور جمهوری اسلامی ایران است که حدود سه سال است مورد تجاوز مزدور مشترک غرب و شرق قرار گرفته و خانه های مسکونی بیمارستان ها ، مدارس ، تاسیسات بهداشتی و اولمکشی آب در شهر ها و روستاها ویران شده است و ۲٫۵ میلیون نفر آواره جنگی در این کشور وجود دارد .

وی افزود : من از شما نمایندگان کشور ها دعوت میکنم برای مشاهده جنایات رژیم عراق به ایران سفر کنید، رژیم متجاوزی که حتی به حیوانات دریائی نیز رحم نکرده‌و باعث آلودگی محیط زیست خلیج فارس گردیده است .

دکتر منافی جنایات رژیم اشغالگر قدس در صبرا و شتیلا ، مسمومیت صد ها دانش آموز در کرانه باختری توسط صهیونیست ها و دخالت ابرقدرت ها بویژه آمریکا در السالوادور و در نیکاراگوئه و سایر کشور ها رامانعی برای رسیدن به هدف بهداشت‌برای همه‌تاسال ۲۰۰۰ دانست و اعلام کرد که برای رسیدن باین هدف انسانی باید عوامل ظلم ، استعمار ، فقر ، تجاوز و جنگ، از میان برداشته شود وزیر بهداری با اشاره به اینکه‌روزانه ۴۰ هزارکودک براثر سوء تغذیه و عفونت از بین میروند ، پیشنهاد کرد که یک درصد از بودجه تسلیحاتی کشور ها به نجات دنیا از مسائل سوء تغذیه و گرسنگی اختصاص داده شود.

مجالس ترحیم

بانهایت تاثر وتاسف‌عمیق فوت‌مرحوم سید رضی‌قوامی مهندس شرکت نفت را باطلاع دوستان وآشنایان‌میرساند. هزینه مجلس ترحیم وهفت وچهل بنابروصیت صرف امور خیریه میشود ، روز یکشنبه ۱۸٫۲٫۶۲ از ساعت ۳تا۶بعد ازظهر در منزل آنمرحوم بنشانی خیابان دکتر شریعتی‌شمال حسینیه ارشاد خیابان قبا کوچه آذر پلاك ۳۲شریف‌فرمائی خانمها وآقایان موجب تسلیت بازماندگان خواهد بود .

خانواده قوامی و بستگان

دوستان و همکاران مهندس رضی‌قوامی همانروزوهمان ساعت در مجلس حاضر سوگوارند .

دوستان و همکاران

آ-۱۱۷۲۳

اطلاعات : مصیبت وارده را به خانواده‌های عزادار تسلیت می‌دهد .

هو الحی الذی لایموت

بانهایت تاثر وتاسف درگذشت شخصیت عالیقدر، سید بزرگوار شادروان تیمسار سرلشگر بازنشسته **سید محمود میرجلالی** (بزرگ خاندان میرجلالی) را باطلاع خویشان و دوستان و آشنایان محترم‌می‌رساند‌مجلس ترحیم‌وبزرگداشت (زنانه ومردانه)آن‌رو انشاد روزد وشنبه ۱۹٫۲٫۶۲ ازساعت ۱۴ تا۱۶ در خانقاه حضرت صفی علیشاه برگزار می گردد حضور شما عزیزان موجب شادی روح آن پاکروان و تسلی‌خاطر وسپاس بازماندگان خواهد بود.

فخر اعظم میرجلالی (دارائی)، مهندس فریدون‌میرجلالی، دکتربهرام‌میرجلالی، دکترالهه‌میرجلالی، دکترآلهه‌میرجلالی، فریده میرجلالی (خلیلی برنا) .

خانوادههای سوگوار: میرجلالی، امیر سنائی ، دکتر شفاهی، جهانگیری، جهانبگلو، حسامیان، دارائی، بهرامی، امیر طهماسب، سنائی، مبصر، شفائی، افشار قاسملو،خلیلی برنا، محمود وزیری، مهندس حسین کریمی و سایرخانواده های وابسته .

آ-۱۱۷۰۰

اطلاعات : مصیبت وارده را به خانواده‌های عزادار تسلیت می‌دهد .

بانهایت تاثر درگذشت مادر عزیز وگرامی خود بانو حاجیه **عزت‌الملوک ظفر اردلان (ملک‌الکلامی)** را به اطلاع اقوام ودوستان می‌رساند مجلس‌ترحیم‌وشب هفت‌آنمرحومه روزشنبه ۱۷٫۲٫۶۲ ازساعت ۴تا۶بعدازظهردر مسجدالجواد برقرار می‌باشد .

ظفردخت، عفت‌الملوک، مهدی و فریدون ظفراردلان.

آ-۱۱۵۷۱

بدینوسیله درگذشت‌بانوی بانتقوا ومومنه حاجیه **عزت‌الملوک ظفر اردلان (ملک‌الکلامی)** را به‌آگاهی خویشان و دوستان می‌رساند. مجلس ترحیم وشب هفت آن عزیز از دست رفته روز شنبه ۱۷٫۲٫۶۲ ازساعت ۴تا۶ بعداز ظهر در مسجد الجواد منعقد می‌باشد .

خانوادههای: ظفر اردلان، اردلان، ملک‌الکلامی، صدرات، معتمدی، کمیلی‌زاده، فیاض سپاناو ، پکدل، زرنگار ، لطیفی ، شیروانی، ساجدی، مهراز، صدری، اسفندیاری، فارسی و خاوربائی .

آ-۱۱۵۷۲

اطلاعات - مصیبت وارده را به خانواده‌های عزادار تسلیت می‌دهد

بازگشت همه بسوی خدا است

باکمال تاسف وتالم درگذشت شادروان **اسدالله مرادی** (بزرگ خانواده مرادی) راباطلاع اقوام، دوستان و آشنایان محترم می‌رساند مجلس ترحیم وبزرگداشت (زنانه ومردانه) آن روانشاد روز شنبه ۱۷٫۲٫۶۲ ازساعت ۴تا۶ بعداز ظهر در خانقاه حضرت صفی علیشاه منعقد میگردد .

خانوادههای سوگوار: مرادی، عزیزی، مرادی سبزوار، دکتر محمد تقی مرادی، نظامی، اخگر، فتحی، امیر اصلانی، کنیکه، شاهمیری، ایروانی، قربانی، قاسمی، شاممحمودی، دوامی، ضیائی ودیگر خانواده‌های وابسته.

آ-۱۱۶۹۸

اطلاعات : مصیبت وارده را به خانواده‌های عزادار تسلیت می‌دهد .

بانهایت تاسف درگذشت **حاج حسن خان آصفپور** بزرگ خاندان آصف را به آقای مهندس ناصر آصفپور صمیمانه تسلیت عرض مینمائیم مجلس ختم آن فقید سعید روز شنبه هفدهم اردیبهشت ماه ۶۲ ساعت ۲ تا ٤ در مسجد الجواد برگزار میگردد .

کارکنان شرکت گرانوتن

آ - ۱۱۶۳۹

بانهایت تاسف وتالم درگذشت فقید سعید **حاج‌حسن‌خان آصفپور دزفولی بزرگ‌خاندان آصفراکه راد مردی خیر و نیکوکار بود باطلاع دوستان و آشنایان میرساند** مجلس ختم (زنانه و مردانه) آن فقید سعید روز شنبه ۱۷٫۲٫۱۳۶۲ از ساعت ۲ تا ٤ در مسجدالجواد واقع در میدان هفتتیر (بیست و پنج شهریور سابق) برگزار مـی گردد.

خانواده های آصفپور، آصف، قطب، مستوفـی ، حاجی‌شیخ، علی‌دوست، طهماسبی، اعزازی، حفیظـی، جدیدی، احمدی، غفاری،عماد، رفعت، سرنیپزاده،سرنیپی، بهجت، جمشیدنژاد، صالحیان، صالحی، مقیمی، قریشی، رشیدیان، یزدان خواه، انصاری، شفیعی، بهمنش، امامی، نعمانی و هیئت مدیره بیمارستان جوادالائمه مشهد.

مسجدالجواد از ورود بانوان بدون چادر ضخیم و حجاب کامل اسلامی جلوگیری مینماید.

آ - ۱۱۶۳۹

اطلاعات : مصیبت وارده را به خانواده‌های عزادار تسلیت می‌دهد .

بازگشت همه بسوی خدا است

باکمال تاثر وتاسف درگذشت همسر، پدر و برادر عزیزمان شادروان دکتر **فضل‌الله زاهدی** راباطلاع خویشان‌ودوستان محترم می‌رساند مجلس ترحیم وبزرگداشت (زنانه ومردانه) آن روانشاد ازساعت۴تا۶ بعداز‌ظهرروز شنبه ۱۷ اردیبهشت ماه جاری درخانقاه صفی علیشاه منعقد است.

ضیاء خضرائی، سروش، صدف، مرتضی ، مجتبی ، مهدی، عذرا و نجمه زاهدی .

آ-۱۱۶۵۱

باندوه فراوان فوت نابهنگام شادروان **دکتر فضل‌الله زاهدی** را باطلاع کلیه بستگان ودوستان گرامی می رساند مجلس ترحیم وبزرگداشت (زنانه ومردانه) آن پاکروان از ساعت ٤تا٦ بعداز ظهروز شنبه ۱۷٫۲٫۶۲ درخانقامحضرت صفی علیشاه برگزار میگردد .

خانوادههای سوگوار: زاهـدی، خضـرائی و سـایر خانوادههای وابسته .

آ-۱۱۶۵۱

بانهایت تاثر فوت دوست وهمکار ارجمند شادروان **دکتر فضل‌الله زاهدی** را باطلاع دوستان وهمکاران محترم می‌رساند مجلس ترحیم آن روانشاد ازساعت ٤تا٦ بعدازظهر روز شنبه ۱۷٫۲٫۶۲ در خانقاه حضرت صفی علیشاه برگزار می گردد .

دکتر اردشیر بابک سمیعی

آ-۱۱۶۵۱

اطلاعات - مصیبت وارده را به خانواده‌های عزادار تسلیت می‌دهد

انالله وانااليه راجعون

بااندوه فراوان فوت‌ناگهانی‌مرحومه مغفوره **بانوحاجیه اعظم‌خوئی** صبیه مرحوم حاجی‌محمد باقرخوئی کلکته‌چـی راکه در تبریز برحمت ایزدی پیوسته باطلاع کلیه اقوام و آشنایان محترم میرساند مجلس ختم آن شادروان (زنانه‌و مردانه) روز یکشنبه ۱۸٫۲٫۶۲ از ساعت ۱۲الی٤ بعد ازظهر در مسجدالجواد برگزار می‌گردد. شرکت‌دوستان‌وآشنایان باعث شادی روح آنمرحومه وتسلی‌خاطر بازماندگان‌خواهد بـود .

خانواده های خوئی، کلکته‌چی، حائری، حریری، قزوینی، کرباسی، عدل، کلکتی، خویلی ، خالیچی، چایچی، ایکچی، صادقیلر ، شالچی ، شالچیلار ، محمدی ، اختری و سایر خانواده های وابسته .

مسجدالجواد «ع» از ورود بانوان بدون چادر ضخیم جلوگیری می‌نماید .

آ-۶۹۱

اطلاعات : مصیبت وارده را به خانواده‌های عزادار تسلیت می‌دهد .

شهید شمع تاریخ است

شکر خدای راکه برمامنت نهاد تابتوانیم فرزندعزیزمان **شهید سید فرامرز اوینی** را تقدیم اسلام کنیم وبپاداو مجلس ختمی درمسجد فاطمیه به‌آدرس اقسریه ۱۵ متری اول‌ساعت ۳ الی۴ بعداز ظهر شنبه مورخ ۱۷٫۲٫۶۲ دایر خواهدشد.

خانواده‌های : اوینی، کوبنده، فیاض، زراعتکار،قهاری، ساری، ملکی .

آ-۶۸۱

اطلاعات : مصیبت وارده را به خانواده های عزادار تسلیت می دهد .

باکمال تاسف و تالم درگذشت تابهنگام جوان ناکـام **ناصر قصیری** فرزند مرحوم حیدر قصیری و نوه مرحوم امین‌العلمای کردستانی را باطلاع کلیه اقوام و دوسـتـان میرساند. مجلس‌ختم (مردانه وزنانه) آنمرحوم‌روز یکشنبه ۱۸٫۲٫۶۲ از ساعت ٤تا ٦ بعد از ظهر در خانقاه صفـی‌علیشاه برگزار میشود .

مادر داغدیده- فرشته معین وزیری (قصیری)

برادران و خواهر داغدیده : علی- منصور- منوچهر- مظفر و فروغ قصیری

- ۶۶۹

بانهایت تاثر درگذشت جوان ناکام **ناصر قصیری** فرزند مرحوم‌حیدر قصیری ونوه مرحوم امین‌العلمای کردستانی را باستحضار دوستان، آشنایان وهمشهریان سنندجی مقیم مرکز می‌رساند. بدین مناسبت مجلس ختم (مردانه و زنانه) ازساعت ٤تا٦ بعداز ظهر روز یکشنبه ۱۸٫۲٫۶۲ در خانقاه صفی علیشاه منعقد است. شرکت‌درمجلس ختم موجب‌تسلای مادر، برادران و خواهر داغدیده آن مرحوم خواهدبود .

خانوادههای عزادار: شیخ‌الاسلامی کردستانی، قصیری، معین وزیری، شریعتی، معتمدی، معرفت، عباسپور، مریوانی، حسام وزیری ، اعتمادی ، مهدویان مشهدی ، محسنیان ، افتخاری، معینی‌زنجانی، امینی وزیری، بادامی‌وند،آذربهرام، فاروقی، خلیقی، محبی، سمائی، شادمان، شایگان، کیان‌فر، رفیعی، سهرابی،شیخانی،حجت‌جلالی، سخاوت،شاه‌اویسی، شکیبا، نائلی، حسینی، نصر آزاده، موزه، مزدیسنی،صفوی، ریاحی، نوبخت، جباری، مجددآبادی و سایر خانوادههای وابسته .

آ-۶۶۹

اطلاعات مصیبت وارده را بخانواده های عـزادار تسلیت می‌گوید .

بانهایت تاسف وتاثر درگذشت ناگهانی عزیز از دست رفته‌مان شادروان **حسین محمد حسن جمارانی** را به‌اطلاع خویشان و آشنایان می‌رساند مجلس ترحیم (زنانه ومردانه) آنمرحوم روز شنبه ۱۷٫۲٫۶۲ از ساعت ٤ تا٦ بعداز ظهر در مسجد حجتیه واقع در نارمک خیابان سرسبز غربی منعقد می‌باشد .

خانوادههای: جمارانی، افغان، حاج محمدشامحسینی، زمردی، وحیدی،ملک، شریف،علمی، کمالی، داوری،رخ‌نژاد، سعادت، حائری، آذر، معماری و آرام.

آ-۱۱۶۲۵

اطلاعات - مصیبت وارده را به خانواده‌های عزادار تسلیت می‌دهد

یادبود

بسمه‌تعالی‌شانه

شهادت هفتمین پیشوای شیعه حضرت امام موسی‌بن **جعفر «ع»** مصادف است با نخستین سال درگذشت جنـاب حجت الاسلام والمسلمین آقای **حاج‌آقامصطفی مسجدجامعی** طاب‌ثراه که عمری را در خدمت به مکتب تشیـع گذرانید . بهمین مناسبت مجلسی از ساعت ٦-٤ روز یکشنبه ۲٤ رجب برابـر ۱۸٫۲٫۶۲ درمسجدالمصطفی «ص» چهارراه حسن‌آباد منعقد است . شرکت‌ومنین و بالاخص علمای اعلام موجب تعظیم شعائر وشادی روح آن فقید سعید خواهد بود .

ضمنا مجلس ترحیم زنانه در همانروز وساعت درمنزل آنمرحوم واقع‌در خیابان ولیعصر «عج» کوچه‌بهبودی‌برقرار می‌باشد .

محمدحسین مسجدجامعی ، حسن سعید ، ممبح‌مسجد جامعی ، محمد مسجدجامعی .

آ-۱۱۷۱۹

بسمه‌تعالی

شهادت حضرت موسی‌بن جعفر علیهاالسلام رابمحضر مبارك حجت‌بن‌الحسن علیه‌السلام تسلیت می‌گوید . یکسال از درگذشت عالم بزرگوار حجت‌الاسلام والمسلمین آقای **حاج‌آقا مصطفی مسجدجامعی** قـدس‌سره گـذشت . او از خدمتگذاران صدیق شرع مقدس واز ناشرین جدی تعالیم عالیه اسلام بود و در طول زندگی خود به خدمات‌ارزنده‌ای موفق گردید .

مجلس سالگرد آنمرحوم روز یکشنبه ۲٤ رجـب ۱۸٫۲٫۶۲ از ساعت ٦-٤ درمسجدالمصطفی «ص»چهارراه حسن‌آباد منعقد خواهد شد . شرکت آقایان علماء برادران دینی موجب شادی روح آنمرحوم و تسلیت خاطربازماندگان است

محمد تقی‌فلسفی

آ-۱۱۷۲۰

بسم‌رب‌الشهداء والصدیقین

مراسم نخستین سالگرد شهادت فرزند رشید اسلام وقرآن **محمدحسین خرم‌نژاد** از ساعت ۲ الی ٤ بعد از ظهر روز یکشنبه ۱۸٫۲٫۶۲ در مسجد طالقانی واقع در خیابان ولیعصر(عج)ایستگاه محمودیه خیابان مقـدس اردبیلی (پیراسته سابق) و از ساعت ٤½ الی٦ بعد از ظهر در مزار شهدای‌بهشت زهرا قطعه ۲۶ برگزار می شود .

وسیله ایاب وذهاب راس ساعت ٤ بعداز ظهر مقابل مسجد مذکور آماده حرکت خواهد بود .

خانواده شهید

آ-۱۱۷۱۸

هو الباقـی

با قلبی سرشار از تاثر و تاسف یکمین سالـروز درگذشت جوان ناکام **حسن ناصری** که در اثر سانحـه اتومبیل بوقوع پیوسته بـه اطلاع دوستان و آشنایان میرسانیم یادش را گرامـی داشته هزینه مراسم یادبود را صرف تقویت جبهـهـا و بازسازی‌مناطق جنگی‌می نمائیم .

سروان غلامرضا ناصری- حسین ناصری- علی‌اکبر ناصری- طیبه ناصری

خانواده های : ناصری- افشار- ناصری محجوب- حمامی- حقیقی- پناهی- اسماعیل‌پور- زرزا- جودکی و سایر بستگان .

محسن عزیز

کاش قبل‌از تو مرا برق بلا میسوزاند

تابسوگ توچنین زار نسوزم همه عمر

بمناسبت دومین سالگرد شهادت‌عزیزازدست رفته‌مان سروان **محسن علیلامی** روز ۱۷ اردیبهشت بر مزارش گرد آمده یادش را گرامی میداریم وسیله‌ایاب وذهاب ساعت ۳ بعد از ظهر در خیابان قصرالدشت بیـن هاشمی و بوستان سعدی آماده است .

خانواده های : شهیـد علیلامی- احمدی- شاهرخ نیاز پور و سایر بستگان.

آ - ۶۱۹

تسلیت

همکار گرامی برادر ابراهیم نوروزیان

شهادت افتخارآفرین برادرتان را از صمیم قلب تبریک و تسلیت عرض می‌نمائیم .

لاینوتایپ، صفحه بندی، تصحیح روزنامه و تصحیح‌آگهیها

همکار عزیز آقای نوروزیان

شهادت پرافتخار برادر عزیزتان را تبریک و تسلیت گفته حق علیه باطل به حضور شما و خانواده محترمتان تبریک‌و تسلیت می‌گوئیم .

از طرف کارکنان شرکت ایرانچاپ دفترفنی

آ-۱۱۵۹۷

همکار محترم برادر نوروزیان

شهادت برادر عزیزتان رابشما و خانواده محترمتان تسلیت عرض می‌نمایم .

نیازمندیهای روزنامه اطلاعات علی محمود آبادی

آ-۱۱۲۲

برادر و همکار عزیز ابراهیم نوروزیان

شهادت پرافتخار برادر عزیزتان را تبریك وتسلیت میکوئیم

محمودخباززاده. ، غلامحسین علیزاده ، علی مجاوری.

آ-۱۱۶۲۸

همکار عزیز آقای نوروزیان

شهادت پرافتخار برادر گرامیتان را در جبهه‌های‌نبرد حق علیه باطل بشما وخانواده محترمتان تبریک و تسلیت می‌گوئیم .

دفتر سفارشات: اصغری، فرخدل، هاشمی سانیج .

آقای ابراهیم نوروزیان

شهادت پرافتخار برادر گرامیتان را تبریك و تسلیت میکوئیم .

کارکنان راهنمای مردم

آ-۱۱۶۲۴

جناب سروان نکیسا خانواده محترم گرگانی

جناب منوچهر ناظمی

مصیبت وارده را تسلیت عرض نموده خود را در غم شما شریک می دانیم

دزفول - دکتر مسعود راد و بانو

آ - ۶۸۰

درگذشت دوست عزیزمان مینا حافظی را به خانواده محترم وی تسلیت گفته و خود را در غم آنها شریک می دانیم .

از طرف کارکنان و دانش آموزان کلاس خدمـات (دبیرستان آزادی)

هیئت بزرك زنجیرداران مرکزی تهران بازار ضایعه اسفناك درگذشت مرحوم رمضان اسماعیلی‌رابخاندان جلیل آنمرحوم و فرزندان گرامیشان خصوصا جناب آقای‌مهندس نوروزی معاونت محترم‌شهرداری تهران‌تسلیت‌عرض میکنیم.

حاج‌علی‌خوشنود

از درگذشت جانکاه شادروان حسن آصف در دزفول عمیقا متاثر، آرامش فضای فکری‌و افق‌زندگی بروزمندفرزندان، وابستگان وهمگی دوستداران‌را صمیمانه خواستاریم.

دکتر علی نقی شایانفر، رضا زاهدی، علی اکبر بهمنش وبانو ، زهره و فرهاد بهمنش .

برادر رشید فرهادی

درگذشت پدر ارجمندتان را بشما وخانواده محترمتان تسلیت عرض می‌نماید .

مرتضی ربی

دوست گرامی آقای محمد باقر جعفری

مصیبت وارده را به شما و خانواده محترمتان تسلیت عرض می‌نمائیم .

علی قلم‌سیاه، اکبرزاده، شیخ محمدی، سونیا خالدی، مژده صمدزاده، فیروزه غیاثوند، سهیلا سمیع ، فروزان وفائی، جنان‌اسدی،سحر اسدی،قلم‌سیاه، ابراهیمی،مزینانی، صفاری، شهاب‌الدین، غلام سده، عزیزی، هاشمی ، بهروز هاشمی، سبیعات .

جناب آقای دکتر حسین ادیبی

درگذشت مادر گرامیتان را تسلیت عرض نمودمو سلامتی شما را از درگاه خداوند مسئلت می‌نمائیم.

پوررضا

آ-۶۵۶

سرکار سرهنگ جوراب‌چاف

بانهایت تاسف درگذشت ناگهانی برادر عزیزتان را به سرکار تسلیت گفته وبقاء عمر بازماندگان‌رااز‌درگاه ایزدمتعال خواستاریم .

هیئت مدیره سازمان صنایع دفاع

آ-۶۸۴

خانم فرشته معین وزیری

درگذشت ناگهانی پسرتان آقای **ناصر قصیری** را بـه شما و برادرانش و خواهرش و همچنین به بستگانش تسلیت عرض می نمائیم وخود را در غم بازماندگان آن مرحوم شریک می دانیم .

شرکت پلاستولید- شرکت پلاسنفر و کلیه کارکنان

خانواده محترم لواسانی

سومین سال درگذشت شهید عباس لواسانی را به آن خانواده محترم تبریک وتسلیت عرض می‌نمایم .

چالوس - شهرام جهاندار

آ-۲۱۷۳

خانواده محترم چرخ‌انداز

بانهایت تاسف درگذشت فرزند دلبندتان را تسلیت گفته خودرا درغم بزرگتان شریک می‌دانم .

مهندس امیر

آ-۱۱۶۹۷

جناب آقای دکتر اردوخانیان

با نهایت تاسف درگذشت مادر گرامیتان رابه جنابعالی و خانواده محترم تسلیت عرض مینمایم .

محمود روستاکهن

آ-۱۱۶۶۹

جناب آقای مهندس داود نوروزی

مصیبت وارده را به جنابعالی و خانواده محترمتان صمیمانه تسلیت می گوئیم.

عباس زارع‌نژاد و بانو

آ - ۲۱۵۱

جناب آقای مهندس داود نوروزی

مصیبت وارده را به جنابعالی و خانواده محترمتـان صمیمانه تسلیت می گوئیم.

گورگین یوسفیان و بـانو

آ - ۶۸۰

فوت ناگهانی و جانگداز آقای پرویز حاج ملکی را به‌خانواده محترم‌ملکی ومدیران وکارکنان‌شرکت پلاستیک شاهین‌تسلیت عرض نموده، بقاء عمر بازماندگان آن‌مرحوم را از درگـاه خداوند بزرگ خواستاریم .

از طرف مدیران و کارکنان شرکت حمل ونقل بین‌المللی مشکین - علی داعی .

همکار عزیز آقای نوروزیان

شهادت برادر افتخار برادر عزیزتان را تبریک وتسلیت‌گفته مارا درغم خود شریک وسهیم بدانید.

کارکنان سازمان وصول موسسه اطلاعات

آ-۱۱۶۱۸

خانواده محترم صانعی‌نژاد

شهادت برادر حسین صانعی‌نژاد را تبریك و تسلیت میکوئیم .

کارکنان دبستان آیت‌الله کاشانی منطقه ۱۵

قبله عشاق جهان روی اوست

رجعت خلق‌دوجهان سوی‌اوست

بمناسبت رحلت جناب استاد دکترعلی اکبر کنجویان برادرگرامی حضرت‌استاد دکتر عبدالحمید‌گنجویان‌افتخار سلسله الذهب‌رضوی علیه‌السلام که درشهراسلامبول(ترکیه) اتفاق افتاده عموم فقراء سلسله علیه‌ذهبیه بحضور آنجناب وخاندان محترم ایشان ودیگر خاندانهای وابسته تسلیت عرض می‌نمایند و طول عمر آنحضرت ودیگر بازماندگان از این خاندان‌جلیل را از درگاه‌خداوند متعال مسئلت دارند.

مجدالدین امیری

خانواده محترم نادر اصفهانی

با کمال تاسف فراوان درگذشت پدر گرامیتان راتسلیت گفته و بقای عمر شما را از خداوند خواهانیم .

خانواده : شیروانی، و سلحپوش .

جناب آقای دکتر شاهرخ ایلبگی

مصیبت وارده را بشما تسلیت عرض می کنیم .

بخش‌ایدئولوژی‌ـ‌اتواسکوپی بیمارستان نیروی هوائی

آ-۱۱۶۴۰

سپاسگزاری

از سروران محترمی که درایام بیماری و در مراسم تشییع وتدفین‌وهفته مرحوم **دکتر سید حسین احمری** زحمت کشیده ویا شرکت فرموده‌اند بدینوسیله سپاسگزاری مینمایم سلامتی وتوفیق همگی‌را از خداوند بزرگ مسئلت داریم.

خانواده‌های احمری- دکتر فرزانه

آ-۶۵۱

من‌لم یشکرالمخلوق لم‌یشکرالخالق

از کلیه برادران و خواهران دینی که در رابطه بـا شهادت فرزندم همدردی فرموده‌اند مخصوصا سلسله جلیله روحانیت و برادر دکتر نمازی واعضای هیئت‌های بازسـازی و کارکنان وزارت امور اقتصادی و دارائی بویژه اعضای جامعه اسلامی آن وزارتخانه تشکر و قدردانی قلبی خود را ابراز پیروزی کامل رزمندگان اسلام را درهمه جبهـهـا از خداوند متعال خواهانیم .

حاج عبدالرحمن لطفی و خانواده‌های وابسته

آ-۲۱۲۲

بسمه تعالی

بدینوسیله از بستگان و سروران و دوستان گرامی و فرد فرد اهالی محترم شهرستان ساوه و نورعلی‌یک که در مراسم تشییع و تدفین و ترحیم و شب هفت عزیز از دست رفته‌مان شادروان **مرتضی منصوری** قدم‌رنجه نموده و یا بوسیله تلفن و تلگراف اظهار همدردی فرموده وباعث شادی روح او و تسلی خاطر بازماندگان گردیده‌انـد سپاسگزاری می نمائیم و اگر بعلت تالمات روحی موفق به عرض تشکر و سپاسگزاری حضوری نمی شویم طـلب بخشش و پوزش می نمائیم.

خانواده های : منصوری- مسعودی- کاشانی-قدس طینت و سایر وابستگان

آ - ۶۷۳

بدینوسیله از کلیه سرودانیکه در سوك عزیزازدست رفته‌مان‌**بانو قدسی‌ایران‌موتمنی** شرکت‌فرموده‌اندسپاسگزاری می‌کنیم .

پورتیمور ، موتمنی ، شمیدپور ،بایگان ،سرخوش،مصلح.

آ-۱۷۲۲

درمجالس‌سخنرانی

انشاءالله ... تعالی روضه سالیانه حقیر دهه آخر ماه جاری (رجب المرجب) از روز بیست‌ویکم ماه (روضه هرماهه) الی آخر ماه عصرها برقرار میباشد.

سید جلال‌الدین آل ابراهیم (طالقانی واعظ)

قدس گشت

تور مشهد کاشان گلابگیری شمال رامسرو شیراز.

۹۳۴۲۸۳

استمداد از مسئولین بیمارستانها و امت شهیدپرور

حسین (جلال) رضائیهـی تنها عضو بسیج تـهران از تاریخ ۱۹٫۱۱٫۶۱ مفقود و خبری از وی در دست نیست ازکسانی که از نامبرده‌اطلاعی دارند لطفا بانلفن ۲۶۳۹۷۹ منزل تیموری تماس بگیرند .

آ-۶۳۷

عکس بالا عبدالله کـره‌ای فرزند میرزاآقا حدود ۲۳ سال حدود ۱۰ روز است که از منزل خـارج وتاکنون مراجعت نکرده است لطفا به آدرس خیابان آزادی خیابان زنجان خیابان اقبال‌آشتیانی کوچه شهید رجائی پلاک ٤ مـراجعه و خـانـواده را خوشحال نمایند .

آ-۶۴۸

عکس بالا ابراهیم کـردی فرزند عبدالله سن ۲۰ سـال حدود یکسال است کـه از سائین‌دژ به قصد تهران آمدو دیگر خبـری از وی در دست نیست از کسانیکه از وی اطلاعی دارند لطفا با تلفـن ۶۴۶۸۷۵ تماس بگیرند.

آ-۶۵۵

عکس بالا جهانگیر حسنی فرزند رجبعلی سن ۶۰ سـال حدود ۱۰ ماه است کـه از منزل به قصد رفتن به جبهـه خـارج و تـاکنون مراجعت نکرده است‌از کسانیکه از وی اطلاعی دارند بـا تلفن ۹۸۱۶۱۵ تماس بگیرند

اطلاعات

سال پنجاه و هفتم
محل اداره: خیابان خیام
ساختمان اطلاعات
تلکس ۲۱۲۳۳۶
تلگرافی: اطلاعات ـ تهران
تلفن ۳۲۸۱

تقویم اطلاعات

ساعات شرعی
استخراج مرکز تقویم موسسه ژئوفیزیک دانشگاه تهران
شنبه ۱۷ اردیبهشت ماه ۱۳۶۲
۲۳ رجب ۱۴۰۳ ـ ۷ مه ۱۹۸۳

غروب آفتاب	۶ و ۵۵ دقیقه و ۱۶ ثانیه
اذان مغرب	۷ و ۱۶ دقیقه و ۵۲ ثانیه
اذان صبح (فردا)	۳ و ۱۹ دقیقه و ۵۹ ثانیه
طلوع آفتاب (فردا)	۵ و ۵ دقیقه و ۵۹ ثانیه
ظهر شرعی (فردا)	۱۲ و ۴۷ ثانیه

عربستان سعودی ۱۰ میلیارد دلار کسر بودجه دارد

رم ـ خبرگزاری جمهوری اسلامی:
رژیم حاکم برعربستان اعلام کرد که در سال مالی جدید که از فروردین ماه شروع شده است، باکسر بودجه‌ای معادل ۱۰ میلیارد دلار مواجه است.
به گزارش مجله «مسائل ـ جنوب» چاپ ایتالیا، این اولین‌بار از سال ۱۹۷۳ است که رژیم عربستان باکسری بودجه روبرو شده است. این مجله می‌افزاید: پیش‌بینی می‌شود در سال جدید درآمد ارزی عربستان ۶۵ میلیارد و ۲۰۰ میلیون دلارباشد، درحالیکه هزینه های آن حدود ۷۵ میلیارد و ۴۰۰میلیون دلار برآورد شده است واین در حالی است که حاکمان عربستان انتظار داشتند درآمد کشور در سال جدید بالغ بر۹۰ میلیارد دلار شود. حکام عربستان جهت جبران این کسری بودجه از ذخائر ارزی کشور که حدود ۱۵۰ تا ۱۸۰ میلیارد دلار تخمین زده می‌شود، استفاده خواهند کرد.

سوریه باطرح سازش لبنان ـ رژیم صهیونیستی مخالفت کرد

رژیم صهیونیستی خواهان واگذاری نقش فعالتری به سعدحداد است

بیروت ـ لبنان ـ در طول نبرد میان شبه نظامیـــان مسیحی و مسلمانان دروز در ارتفاعات مشرف بر پایتخت لبنان ، گلوله های توپ و خمپاره به دوره ، ازهومه‌های بیروت ، در کنار یک شاهراه پررفت و آمد اصابت‌میکنند. (عکس رادیویی اطلاعات)

اسرائیل این طرح را «بطور اصولی» پذیرفت

بیت‌المقدس ـ خبرگزاری فرانسه: اسحاق شامیروزیر خارجه رژیم صهیونیستی دیشب در یک مصاحبه‌تلویزیونی گفت: اسرائیل بطور اصولی طرح آمریکا در باره لبنان‌را پذیرفته، اما این یک موافقت قطعی نیست. شامیر افزود: ما خواستار تغییراتی در طرح آمریکا و لبنان برای خارج شدن نیروهای اسرائیلی از لبنان هستیم و میخواهیم بـه سرگرد حداد، کار جدی‌تری در جنوب لبنان واگذارشود. سرگرد میتواند دراین باره روی ما حساب کند، چون اسرائیل هرگز دوستانش را ترک نمی‌کند (!) شامیر گفت: اکنون باید منتظر بازگشت شولتز از دمشق بشویم واگر سوری‌ها از خارج کردن نیروهای خود ازلبنان‌خودداری کنند، ما نیز از جای خود تکان نخواهیم خورد.
شامیر هدفهای رژیم صهیونیستی در مذاکرات اخیررا چنین شرح داد: عقب‌نشینی نیروهای اسرائیلی‌همزمان بـا خارج شدن همه نیروهای خارجی از لبنان، امنیت مـرز شمال اسرائیل ، بطوری که نیروهای سازمان آزادی‌بخش فلسطین نتوانند به این منطقه بازگردند. ایجاد یک سیستم روابط بین اسرائیل و لبنان بطوریکه دو کشور بتوانند مناسبات حسن همجواری داشته باشند.
در واشنگتن، رونالد ریگان موافقت اصولی رژیم صهیونیستی با طرح پیشنهادی آمریکا را بعنوان «یکگام مهم بجلو» توصیف کرد و گفت : باپذیرفته شدن‌قطعی‌این طرح، حاکمیت لبنان برسراسر کشور برقرار شده وامنیت مرزهای شمال اسرائیل تامین خواهد شد.
از سوی دیگر شبکه تلویزیون «ا. بی. سی» آمریکا دیشب گزارش داد که کاسپروایبرگر وزیر جنگ ایالات متحده، ظرف دو روز آینده برای ملاقات با اعضای‌دولت عربستان سعودی بپاریس خواهد رفت. تلویزیون آمریکا اضافه کرد که وایبرگر دراین سفر کوشش خواهد کرد مسئولان سعودی را وادار کند سوریه را برای خارج کردن نیروهای خود از لبنان، همزمان با عقب‌نشینی‌نیرو ـ های صهیونیستی از آن کشور، تحت فشار قرار دهد.
سخنگوی دولت اسرائیل نیز ضمن اعلام «موافقت اصولی» کابینه آن کشور باطرح شولتز گفت: در مورد ترتیبات امنیتی که اسرائیل برای جلوگیری‌از نفوذجریکهای فلسطینی در جنوب لبنان درخواست کرده، نکاتی وجود دارد که باید روشن شود.

وی گفت: اسرائیل با برخی از نکات این طرح‌موافق نیست، اما بطور کلی در اصول آن را می‌پذیرد.
سخنگوی دولت اسرائیل گفت: مسائلی‌که‌بایدروشن شود به استقرار نیروها و شرکت سربازان اسرائیلی در گشت‌های «ضد تروریستی» مربوط میشود. وی گفت: در جلسه کابینه، مسئله سعد حداد نیزمطرح شد، اماصحبت‌ها تنها به او مربوط نمیشد، بلکه مسئله نیروهای تحت فرماندهی وی را دربر میگرفت.
بگفته منابع دیپلماتیک: براساس این طرح، نیروهای اسرائیلی، سوری و فلسطینی باید ظرف دو ماه خاک‌لبنان راترک کنند.
این منابع گفتند که‌برپایه این طرح، حدود پنجاه سرباز اسرائیلی در جنوب لبنان باقی میمانند، ولی تحت فرماندهی ارتش لبنان فعالیت خواهند کرد.
این منابع افزودند: نیروهای اسرائیل ظرف هشت هفته پس از امضای موافقتنامه، باید خاک لبنان را ترک کنند و اگر نیروهای سوری و فلسطینی پیش از این‌موعد از لبنان خارج شوند، اسرائیل باید خروج نیروهای خود راتسریع کند. بگفته این منابع، تحت طرح شولتز، نقش نیروی چندملیتی گسترش خواهد یافت، ولی منطقه‌امنیتی جنوب لبنان را دربرنخواهد گرفت. سفر بین اسرائیل و لبنان نیز بموارد ویژه محدود خواهد شد.
روزنامه معاریو چاپ فلسطین اشغالی نیز در شماره دیروز خود نوشت: براساس موافقتنامه پیشنهادی بین اسرائیل و لبنان حالت جنگ بین دو کشورخاتمه‌می‌یابدو یک منطقه حائل ۴۵ کیلومتری که اسرائیل میتواند در آن عملیات گشتی انجام دهد، ایجاد میشود. ضمنا زمینه‌برای خروج کلیه نیروهای خارجی از لبنان فراهم خواهد شد.
معاریو نوشت: بخشی از نیروی سازمان ملل مستقر در جنوب لبنان به شمال منطقه حائل منتقل خواهد شد، لیکن واحدهای سازمان ملل مسئولیت پاسداری‌ازاردوگاه‌ های آوارگان فلسطینی در حدود صیدا در داخل ایـن منطقه را بعهده خواهند گرفت.
این روزنامه همچنین نوشت: موافقتنامه اقدامات خصمانه علیه اسرائیل از خاک لبنان را ممنوع میسازد و امکان خروج نیروهای سوری، اسرائیلی و سازمان آزادی‌بخش از لبنان را فراهم میسازد تا لبنان بتواند حاکمیت خود را بازیابد.

واکنش سوریه

درهمین حال واحد مرکزی خبر بنقل از خبرگزاری فرانسه از دمشق گزارش داد: کلیه‌ی مطبوعات دیروز سوریه طرح موافقتنامه‌ی لبنان ورژیم صهیونیستی را مردود دانسته ونوشتند که این موافقتنامه بمنزله‌ی تسلیم تلقی می‌شود وقیمومیت اسرائیل را برجنوب‌لبنان وقیمومیت آمریکا را بردیگر نقاط لبنان مستقرمی‌سازد.
بنوشته روزنامه «الثوره» چـاپ دمشق: دراین موافقتنامه، شرایط تسلیم گنجانده شده است و یادآشی به‌اسرائیل متجاوز برای تعرضش بلبنان وجنایاتش‌علیه مردم این کشور خواهد بود.
الثوره می‌افزاید: لبنان هرگز نباید این طرح‌رابپذیرد، زیرا باپذیرش آن، حاکمیت وآزادی کشور از بین رفته ولبنان بیک کشور تحت‌الحمایه اسرائیل ویک پایگاه جاسوسی وتعرض به‌اعراب مبدل خواهد شد.
الثوره خاطرنشان می‌سازد: مفاد این موافقتنامه نشان می‌دهد که‌اسرائیل به‌اهداف سیاسی‌ونظامی خودکه‌بهنگام تعرض بلبنان نتوانسته بود بدست آورد، خواهدرسید.
الثوره آمریکا را متهم کرد که تلاش می‌کند گامی دیگر درجهت موافقتنامه‌های کمپ دیوید برداشته و با تجزیه‌ی لبنان حاکمیت وآزادی دراین کشور را محدود سازد.
روزنامه‌ی «تشرین» ارگان دولت سوریه نیز تحت عنوان «سوریه» دربرابر تمامی موافقتنامه‌هائی‌که‌امنیتش را بخطر اندازد، مقاومت خواهد کرد»، از شکست‌طرح ریگان سخن بمیان آورده ومی‌نویسد: تمامی موافقتنامه هائی که‌امنیت سوریه واعراب رابخطر اندازد وازسوی آمریکائی‌ها بلبنان‌تحمیل شود، باشکست روبروخواهد بود وسوریه بامو افقتنامه‌هائی که به صهیونیست های متجاوز دستاوردهائی پیش‌کش کنند،به‌مقابله برمی‌خیزد.
بنوشته‌ی «تشرین»، طرح موافقتنامه که باهمکاری‌جرج شولتز وزیر امور خارجه‌ی آمریکا تدوین شده، گرچه درظاهر به‌توقعات لبنان پاسخ می‌دهد، ولی در واقع اهداف صهیونیست‌ها را بمورد اجرا در می‌آورد.

در نبرد های دیروز بیروت ۲۵ تن کشته و یا زخمی شدند

واحد مرکزی خبر بنقل از خبرگزاری یونایتدپرس از بیروت گزارش داد: رادیو فالانژیست‌ها اعلام‌کرد: درجریان نبردهای دیروز شبه نظامیان دروزی حزب سوسیالیست ترقی‌خواه وراستگـرایـان مسیحی در حومه بیروت ۲۵تن کشته ویا مجروح شدند.
رادیو بیروت گفت: این شدیدترین جنگ ظرف سه‌ماه گذشته دربیروت بود وافزود کـه صـدای برخورد گلوله‌های توپ وموشک در نزدیکی محل اقامت سفیر آمریکا وکاخ ریاست جمهوری بگوش می رسید.
ازسوی دیگر بگزارش خبرگزاری فرانسه:رادیو رسمی‌لبنان گزارش‌دادکه‌ژنرال ابراهیم طانوس‌فرمانده ارتش لبنان دیشب برای دومین‌بار ظرف ۲۴ ساعت اخیر باهمتای سوری‌خود(ژنرال حکمت شهابی)تماس تلفنی گرفت واز وی خواست از فعالیت جریکها در منطقه زیرکنترل ارتش سوریه که حومه بیروت را گلوله‌باران می‌کنند، جلوگیری کند. به گزارش رادیو لبنان، ژنرال ابراهیم تهدید کرده است که درصورت ادامه تیراندازی جریکها، ارتش لبنان به‌اقدامات‌لازم برای حفظ امنیت حومه پایتخت دست خواهد زد.
یادآوری می‌شود که‌از روز پنجشنبه، ارتش لبنان برای مقابله باهرگونه حادثه احتمالی بحال آمادباش درآمده است.

تظاهرات ونبردخیابانی درپاریس

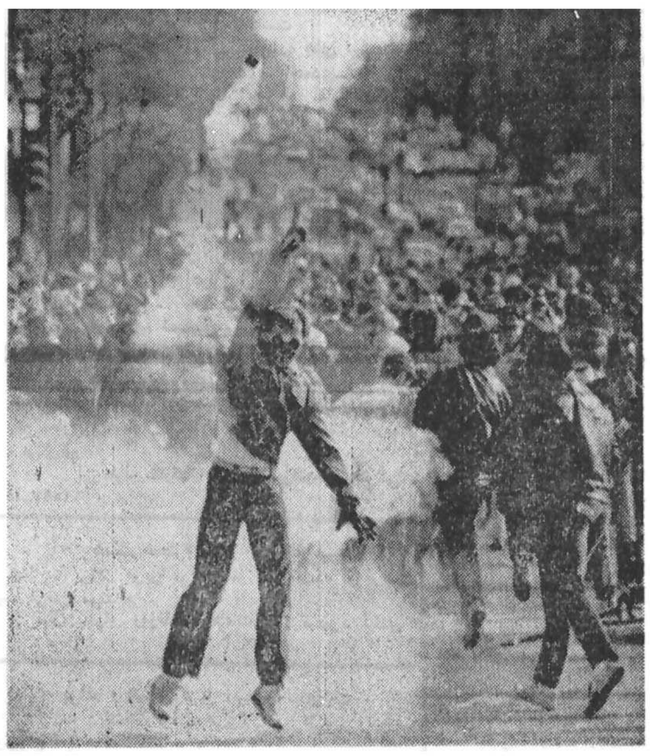

یک دانشجوی فرانسوی می‌کوشد تا گلوله گاز اشک‌آور را که از سوی پلیس شلیک شده است، بطرف نیروهای پلیس پرتاب کند . درگیریهای اخیر دانشجویی پاریس شدیدترین تظاهرات خیابانی در دوران حکومت سوسیالیستها در آنکشور بوده است . (عکس رادیویی اطلاعات)

بگزارش خبرگزاری جمهوری اسلامی : در پی درگیری‌های پراکنده و شدیدی که از روزپنجشنبه میان تظاهر کنندگان و نیروهای پلیس سرکوبگر فرانسه در پاریس درگرفته است ، ۱۱۳ تظاهر کننده دستگیر شدند .
برپایه این گزارش : در تظاهراتی که تا ساعت یك بامداد روز جمعه بوقت پاریس طول کشید پلیس فرانسه‌با گروه های کوچك تظاهر کننده درگیر شد، تظاهر کنندگان نیز پس‌از حمله پلیس ، ضمن به‌آتش کشیدن پنج دستگاه خودرو و وارد آوردن خسارت به دو دستگاه اتوبوس،ویترین مغازه‌ها را خرد کردند . تظاهر کنندگان راه بند ـ هایی نیز در مسیر خیابان ها ایجاد کرده و علیرغم شلیك گلوله‌های گازاشك آور و دستگیری تظاهر کنندگان توسط نیرو های پلیس سرکوبگر فرانسه ، تظاهرات همچنان ادامـه یافت .
همچنین بگزارش رویتر از پاریس : تظاهرات و نبردهای خیابانی‌دانشجویان و پلیس فرانسه در پاریس ابعاد گسترده‌تری می‌یابد.
بنا به اظهار پلیس :در جریان این زد و خورد ها تعدادی از تظاهر کنندگان و یکصد پلیس مجروح گردیده و حدود یکصد و بیست تن دستگیر شده‌اند.
پلیس گفت : تظاهر کنندگان مسلح‌به کوکتل، چماق و سنك‌به‌صفوف‌پلیس حمله کرده و پنج اتومبیل و دو اتوبوس را به آتش کشیدند.
در همین حال رهبران دانشجویان در پاریس‌گفتند که تظاهرات و اعتصابات دانشجویان و پیشه‌وران در سرتاسر کشور همچنان ادامه خواهد داشت .

وزیردفاع کویت به‌لندن‌رفت

الجزیره ـ خبرگزاری جمهوری اسلامی:
شیخ سالم‌الصباح وزیر دفاع کویت بعداز ظهر دیروز بعداز پایان دیدار سه‌روزه خود از فرانسه ، پاریس را بسوی لندن ترک کرد. خبرگزاری الجزایر به نقل از یک منبع فرانسوی اعلام کرد: فرانسه و کویت موافقت‌کردند ۳قرارداد جهت‌فروش ۱۲هلیکوپتر از نوع پوما مجهز به موشک های اگزوست امضاء کنند. یادآوری می‌شود : به موجب قراردادی که‌در ماه فوریه گذشته میان فرانسه و کویت امضاء شد ، فرانسه ۱۲ جنگنده از نوع میراژ اف ـ یک مجهز به موشکهای «ماتراسوبیر ۳۵۰» به ارزش ۲٫۷ میلیارد فرانک فرانسه و حدود ۳۰ خودرو حامل تانکهای «ام‌ـ ایکس‌ـ ۳۵۰» به کویت فروخت.
کویت درنظر دارد سرمایه‌گذاری های خود را در فرانسه، بویژه در زمینه های تکنولوژی و پتروشیمی توسعه دهد

در جلسه علنی فردالایحه دولتی کردن بازرگانی خارجی مطرح خواهد شد

به‌گزارش خبرنگار پارلمانی اطلاعات فردادرجلسه علنی مجلس لایحه دولتی کردن بازرگانی خارجی‌مطرح خواهد شد .
این‌لایحه که براساس اصل ۴۴ تهیه وتنظیم‌شده بود پس از گذراندن مراحل قانونی خود وتصویب در جلسه ۲۱و۲و۶۱ مجلس در شورای نگهبان مطرح و از لحاظ قانون اساسی با اکثریت آراء اعضاء شورای نگهبان مغایر شناخته نشد ولی از لحاظ موازین شرعی در موادی که کل امور صادرات وواردات‌رااساسادارد مستقیم و منحصردولت قرار داده است و همچنین در مواد مربوط به هماهنگی ونظارت برامر توزیع شورای نگهبان اظهار داشت که باتوجه به اینکه این موادشامل غیرموارد ضرورت نیز میشود ، به تائید اکثریت فقهه شورای نگهبان نرسید ودر نهایت آنرا رد کردند . لذا پس از اعاده به مجلس ، کمیسیون ویژه‌دولتی کردن بازرگانی خارجی مجددا لایحه را مورد بحث وبررسی قرارداد و اینك با اصلاحاتی بار دیگر در جلسه علنی فردا مطرح‌خواهد شد

جزئیات حمله ۱۲ روزه نیروهای اشغالگر شوروی ونظامیان افغانستان به‌مردم هرات

واحد مرکزی خبر بنقل از خبرگزاری فرانسه از تهران خبر رسید: نبردی که‌از سیزدهم تا بیست وششم آوریل (۲۵ فروردین تا۶ اردیبهشت) درهرات درغـرب افغانستان جریان داشت، ازسهمگین‌ترین زدوخوردهای بود که‌از چهار سال پیش تاکنون دراین کشور روی داده است. فرمانده عامی مولا، یکی از روسای مقاومت افغانستان در گفتگوئی باخبرگزاری فرانسه گفت: نزدیک به دههزار سرباز شوروی و افغانی مواضع مقاومت‌را که ازسوی شش هزار نفر محافظت می‌شد ، مورد حمله قرار دادند. بگفته عامی مولاکه‌خود دراین نبردهاشرکت داشت، براثر بمباران‌ها وگلوله‌بارانها یک هزارغیرنظامی کشته وحدود بیست روستا ویران گردید، ولی شهر یکصد هزار نفری هرات ازاین حملات مصون ماند .
بگفته عامی مولا: نبرد هرات نبردی کلاسیک و برای تحت کنترل درآوردن بلندی‌های دیوانچه که در حومه هرات قرار دارد، بوده است. وی افزود: تمامی شب سیزدهم آوریل (۲۴ فروردین) توپخانه نیرو های شوروی وافغانستان بکمک موشک‌های زمین بزمین مواضع مقاومت‌رازیرآتش قرار دادندو سحرگاه‌هواپیماها نیز بمباران این مواضع اقدام ورزیدند که‌بدنبال آن حملات کماندوها که‌از سوی تانکها حمایت می شـدند آغاز شد .
عامی مولا گفت: مقاومت برسرراه مهاجمان تعداد زیادی مین ضدتانک وضد نفر گذاشته بود. موانعی‌نیز برای پیشروی زرهپوشها ایجاد کردند. دراین هنگـام شورویها‌تعدادی کماندو باهلیکوپتر پیاده کردند وبدین ترتیب هلیکوپترهای توپدار، نقش تانک را دراین نبرد بعهده گرفتند. عامی مولا افزود: پس‌از چهار روز جنگ ما عقب‌نشینی کردیم، زیرا تمامی روستاها ویران شدهو مهمات ما نیز روبه‌اتمام بود .
فرمانده عامی مولا، تلفات نیروهای شـوروی و افغانستان‌رادرنبرد هرات یکهزار کشته ومجروح،نابودی پنجاه دستگاه تانک، زرهپوش وخودروهای مختلف ، سرنگونی سه فروند هلیکـوپتر ودو فـروند هـواپیما اعلام کرد .
وی خاطرنشان کرد: باتوجه بتلفات کم نیروهای مقاومت، این عملیات باشکست برای دشمن همراه بـوده است .
عامی مولا گفت: درپی این حمله، نبرد تابیست‌و ششم آوریل به‌دیگر مناطق کشانده شد و درحال‌حاضر نیروهای منظم، این مواضع را تحت اشغال خود دارند.
عامی مولا افزود: هرگاه ما اراده کنیم خواهیم توانست این مواضع را بازپس گیریم . وی تاکیدکردکه‌هیچگونه کمک نظامی ازایران دریافت نمی‌کنیم وجمهوری اسلامی تنها اجازه می‌دهد مقاومت آزادانه از مرز بگذرد.
درمقر «جماعت اسلامی» که درحومه کارگری تهران قرار دارد، افغانی‌های دیگر به‌تهیه‌نشریات مشغول‌هستند و این درحالیست که یک نقاش آماتور، عکس‌های شهدا را نقاشی می‌کند .

مذاکرات سازش

از سوی دیگر واحد مرکزی خبربه‌نقل‌ازیونایتدپرس گزارش میدهد : رادیو کابل گفت :
شاه‌محمددوست وزیر خارجه افغانستان در جلسه کابینه آن کشور گفت : گفتگوهای غیرمستقیم تحت نظارت سازمان ملل بین افغانستان و پاکستان در ژنو مفیدتر و موفقیت‌آمیزتر از دور اول مذاکرات‌بوده‌است.
رادیو کابل گفت : سلطان علی کشتمند ، نخست‌وزیر افغانستان ادامه مذاکرات را تصویب کردهوازمذاکرات مستقیم برای حل مساله افغانستان درکمترین‌زمان‌ممکن جانبداری کرد . پاکستان مخالف مذاکرات مستقیم با افغانستان است ،زیرا این‌امربه‌منزله شناسائی رژیـم کارمل است که درپی هجوم شوروی به افغانستان در ۱۹۷۹ برسرکارآمد . ببرك کارمل رئیس‌رژیم‌افغانستان سه‌شنبه پیش گفت : دولت وی آماده حل وفصل‌سیاسی مساله افغانستان است وبطور «صادقانه وسازنده» مسیر حل‌وفصل صلح‌آمیز را دنبال خواهد کرد . صاحبزاده یعقوب‌خان وزیر خارجه پاکستان نیز در یك کنفرانس مطبوعاتی در اسلام‌آباد گفته است ، وی از پیشرفت یکنواخت در گفتگو های ژنو ، جهت خروج سربازان شوروی از افغانستان و بازگشت سه میلیون‌آواره‌افغانی به کشورشان رضایت دارد .

درگیری ارتش فیلیپین با مسلمانان انقلابی در جزیره میندانائو

تهران ـ خبرگزاری‌جمهوری اسلامی : به گزارش رسیده‌از مانیل : در ادامه سرکوبی مبارزات انقلابیون مسلمان فیلیپین در جنوب آن کشور که بمنظور سرنگونی رژیـم دیکتاتوری مارکوس جریان دارد ، طی دو درگیری کـه میان مسلمانان فیلیپینی بـا سربازان دولتی در جنوب جزیره‌میندانائو صورت گرفت، ۹۱تن از مسلمانان به شهادت رسیدند .

راهنمای مردم

امروز ضمیمه روزنامه اطلاعات منتشر شد
از روزنامه فروشها بخواهید

دادستان کل انقلاب اسلامی :

اگر اعضاء یاهواداران حزب توده تاتاریخ معین‌شده خودرامعرفی نکنند حکم‌محارب خواهندداشت

آقای سید حسین موسوی تبریزی دادستان کل انقلاب اسلامی، پریروز با رهبر انقلاب و بنیانگـزار جمهوری اسلامی دیدار کرد.
بگزارش خبرگزاری جمهوری اسلامی : وی در پایان این دیدار طی گفتگویی گفت : در این دیـدار، گزارشی از دادستانی کل انقلاب و مسائل مربوط بـه دستگیری اعضای حزب خائن‌ومنحله توده به‌استحضار امام امت رسید.
وی همچنین گفت: در این دیدار تلاش ایثارگرانه برادران سپاه پاسداران و دادستانی انقلاب دررابطه با مسائل اطلاعاتی و امنیتی و نکات حساس و مهم این مسائل‌وهمچنین آخرین وضعیت گروههای‌محارب، بخصوص حزب منحله توده به‌اطلاع امام امت رسید و ایشان در این زمینه‌ها رهنمودهائی ارائه فرمودند.
دادستان کل انقلاب، سپس با اشاره به مسائل و مشکلات دادستانی‌های انقلاب در سایر نقاط کشور در زمینه اطلاعیه دادستانی راجع به معرفی اعـضای حزب منحله توده، گفت: در این زمینه برادران سپاه و دادستانی در سراسر کشور بطور هماهنگ اقـدام می کنند .
وی همچنین گفت : فرمی در این باره تهیه‌شده است که تمامی‌مراکز سپاه پاسداران در سراسر کشور توزیع شده و اعضاء حزب منحله می توانندبا استفاده از مهلتی که تعیین شده ضمن مراجعه به مراکزمربوطه اقدام برپرکردن این فرمها نمایند.
وی سپس افزود:در صورتیکه این اعضاء جرمی بجز وابستگی به این حزب خائن نداشته باشند، بلاـ فاصله بعد از پر کردن فرم مرخص خواهند شد.
آقای موسوی تبریزی گفت : اگر تا تاریخ یاشده کسی از اعضاء یا هواداران حزب منحله توده به این مراکز مراجعه نکند، بمنزله محاربباآنان عمل خواهد شد . وی‌درپایان از اعضای حزب خائن توده‌مخواست از این فرصت استفاده کرده و خود را هرچه زودتر معرفی نمایند.

سوم شعبان را باید روز پاسدار نامیم چرا که روز ولادت با سعادت بزرگ پاسدار قرآن کریم و اسلام عزیز امام حسین است

ستاد برگزاری مراسم میلاد امام حسین روز پاسدار