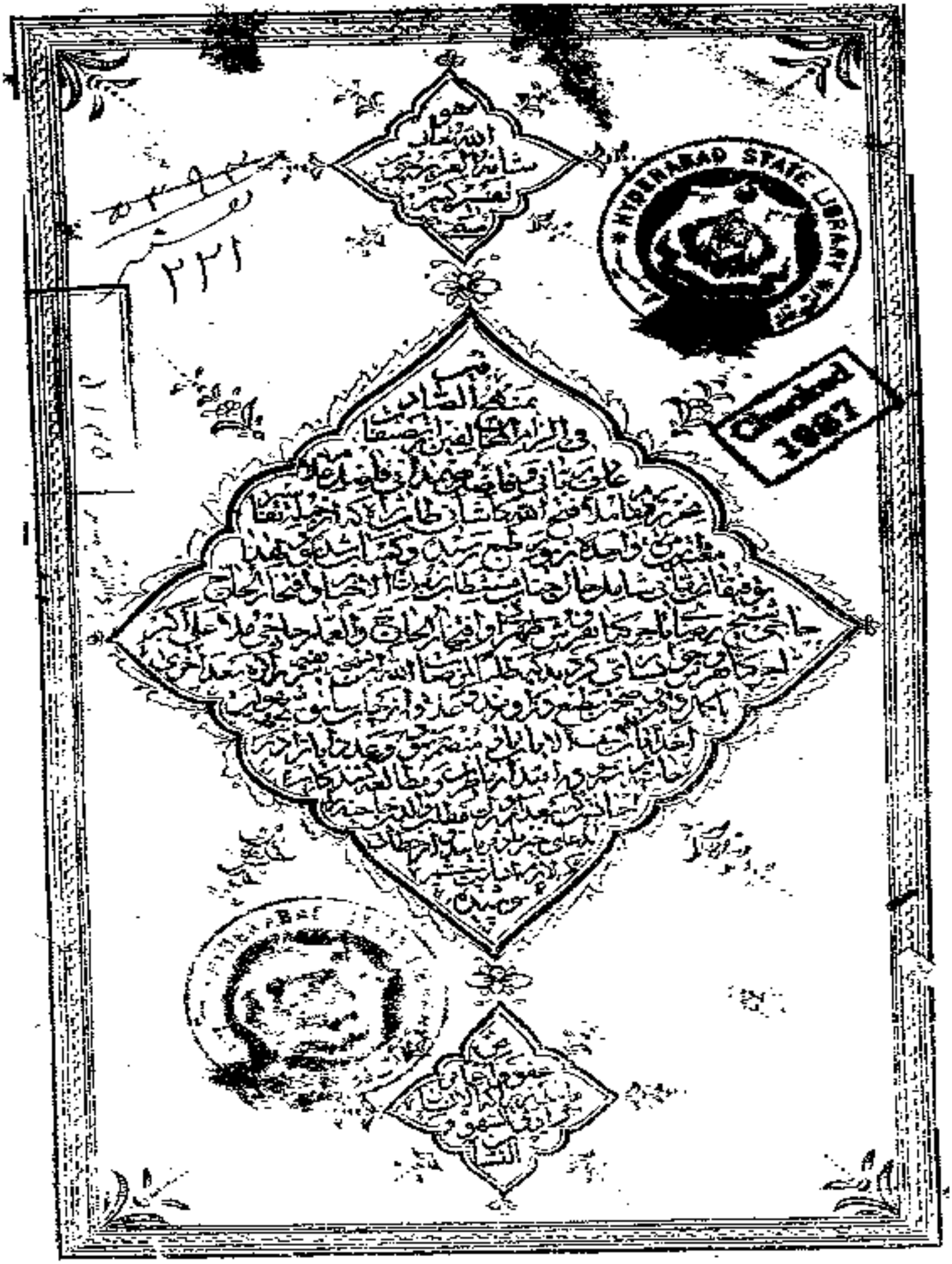

برچیده از کتابخانه دیجیتال هندوستان http://dli.iiit.ac.in
باز تکثیر از کتابخانه کتاب فارسی http://www.KetabFarsi.com

بسم الله الرحمن الرحيم

حمد بی‌حد و ثنای بی‌عد مر خالقی را که عقول ضعیفه بندگی او را سزاوار نیست و بالجمله حمد و ثنای او را بر صلات کرام ایشان بر حمد
و ثنا بنده شکری ما نمی‌تواند و نهایت نزاع و کمال کرم بیت که ادراک کرم از ادنی جنس عنایت بی‌علی بواسطه ضرورت و فرود انسان از ظلمات
جهالت بنیاد فضای معرفت و اشرف مخلوقات که ایشان بعد از دو نامعدود در وجود فیض استعداد از عرصه امکان بیشتر
از دیگر مخلوقات بر خود مسلوب است که اعمال و اخلاق بلا غرض کشف جهالت و تنبیه غفلت شامل نمود و نشان
غیر متناهی و مخلوقات بلا شاهی از اطفال و صغیر و اولاد که مراد ایشان بحق الهی کشاف اصول دین و مبین فروع شرع مبین
موجود و بنا شده سبحان الله بطلب ایشان امر و اداب حکم سید المرسلین صلوة و اهل ما بعثت الثقلین و الارضین اما بعد
از مطالعه صاحب و امکان آنکه فقیر بیت که علیک شهر رمضان آخر و فی مصالح امور دینی بایست علم قرآن است چه آن ماحد لکم شرعیه
و مسئله فروع ملت نبوت که حل آن بیت کاوی حتی انما عطی انما سابه صحیح مرجوع بامام الائمه ابی الحسن علی بن موسی الرضا
علیه و علی آبائه الصلوة و السلام و اشاره شده که اختصار از آنها که خود تقلید نبوده که سید مطالعه فرموده در طلب علم شریف رضا
نیست سلام مفتاح بیت و طالب علم کتب و اعتقاد آن و اقتباس نمایند اهل الله تعلم و آن ابراهیم خدا الهی حسنه مطلب آن
است مدد کرمان کتب و علما و دعا و تعلیم آن صلاح و بین آن اهل آن و مطالعه نمودن و مسئله نور و کرامت آن که علم شرع
معنا الرسالة حرام است مثل اسباب است موضوع دوستی و دشمنی و مقاد رغبت و مقاد و عداوت و خلوه و دلیل بر مسئله و حرام و کلام
بر اهل و بیت و خلاف و حق و تهمت ملاذ از علم الفقه کوا بنده و ایشان از آنچه مسئله ثابت کنند آثار ایشان از امثال غایت و ما
ایشان اقتدا کنند و بار ایشان اهل ایمان و عمل کنند و فرض اعتقاد و عمل ایشان و اجتهاد خود مع ایشان میکنند و از ایشان بسط مسئله ایشان طالب
علم شریف با همه خود اضافه و بالا ایشان بکند و مسئله تغییر و برکت ایشان از اختصار در مجموعه مسئله مرطبی با اگر مسئله ما هیاد
سیاع و وحوش مطلوب اعلام ایشان استفاده میکنند و بالا ایشان که علم شرع جهت فلو و بسند ایشان و بیشتر ایشان از ظلمت قوه ایشان
از صفت و مبلغ ما ملحق و بعضی از ایشان و طالب جنبه و دنیا و عقبی و ما ذکر کردن بیان مثال اصحاب مثال مطلب
دلیل و بیوت ایشان بند مطیع و بند کاو خود میکردند و بیان محافظت صلاة ایشان مبتلا بدو بحال و حرام عاقد و بحق و بحق امام و تقلید
و علما ایشان و خود کرامت ایشان و اما صلاة میکنند اشتباه از آن عمر و میکردند و اما حق شامل کسیکه حق علی او از آن عمر و نکرده
و دعای ایشان که از این شمار عمر و مانند و از امیر المؤمنین و سید الوصیین علی ابن ابی طالب علیه السلام و از این بیان است و بالطرز عمیق
عالیه ایشان و بود و علی ایشان منفعت میکردند و تقلید نمود و روایت کرده مرا و بحکم و از کسی و من نوع الحکمة فقد اوتی خیرا کثیرا علم قرآن
است حجة الله فی العالمین مشهور و موصوف و ابتکرده است که هر گاه او را مطلوب کتب باشد که اختیار علم قرآن کتب بعد علم او این و بخوبی و از ضمیر است
مطالب سوره و آیات که در زیر باید خود و نه تعالی جدید در کتب اعجوبه این کتب که از آن سیر نمی‌کنند و او علم قرآن تعلیم کرده

کتب

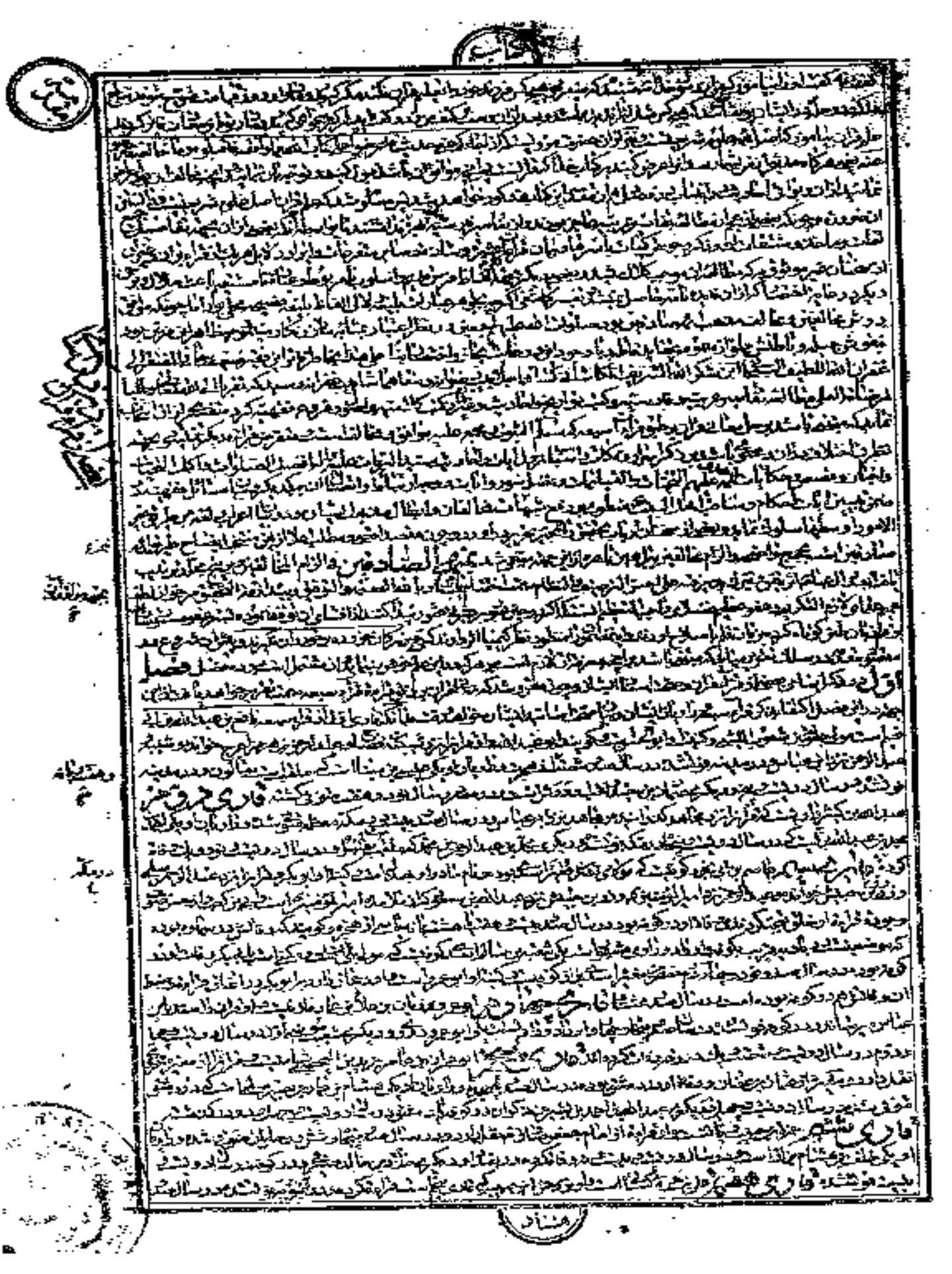

فصل دوم در بیان اسامی قرآن و سوره و آیه و کلمه و حرف

فصل سوم در بیان اسامی سوره

فصل چهارم در بیان معنی

فصل پنجم در تفسیر حدیثی که مشهور است

فصل ششم در آنکه قرآن مجید محفوظ

فصل هفتم

فصل

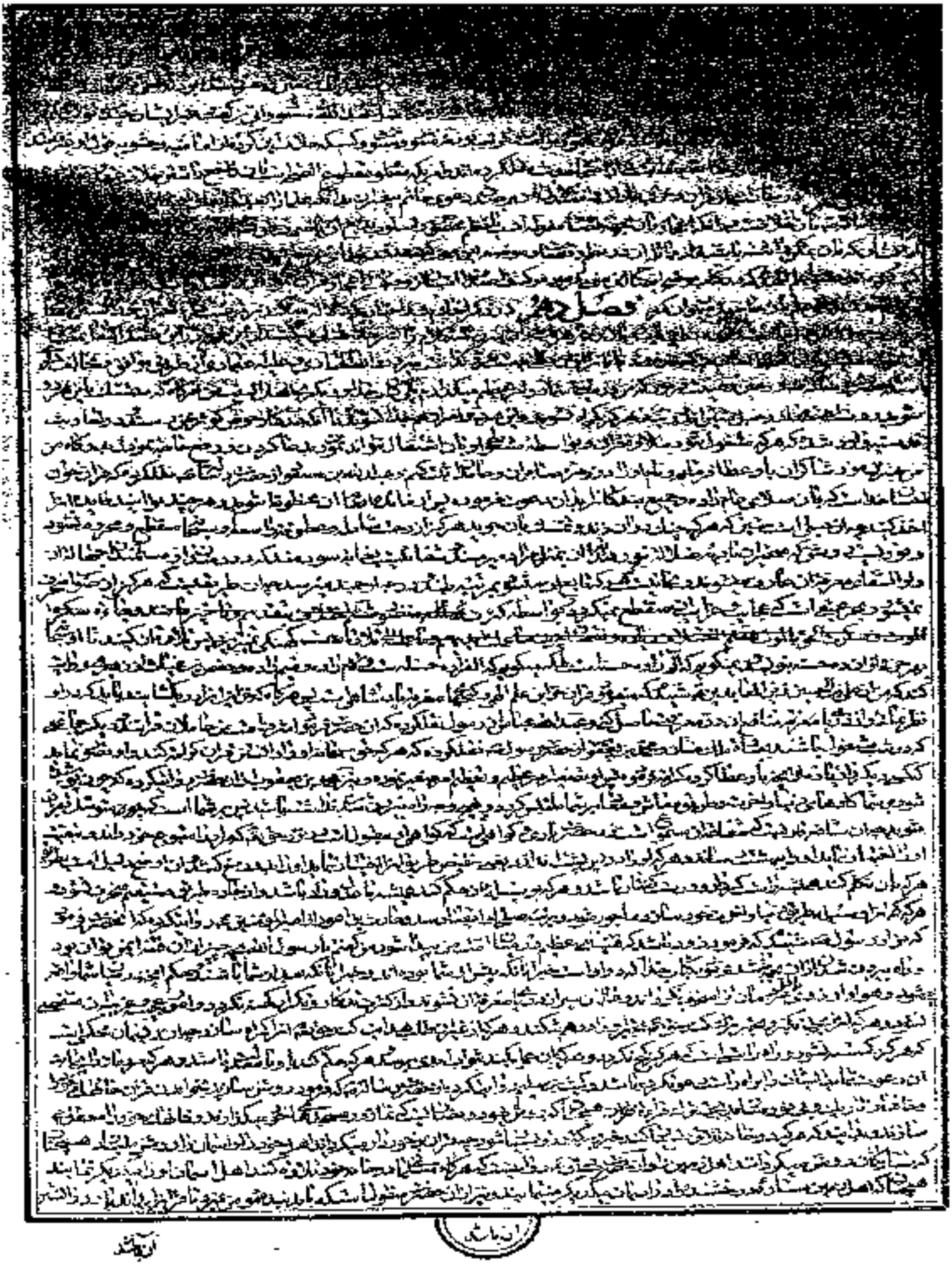

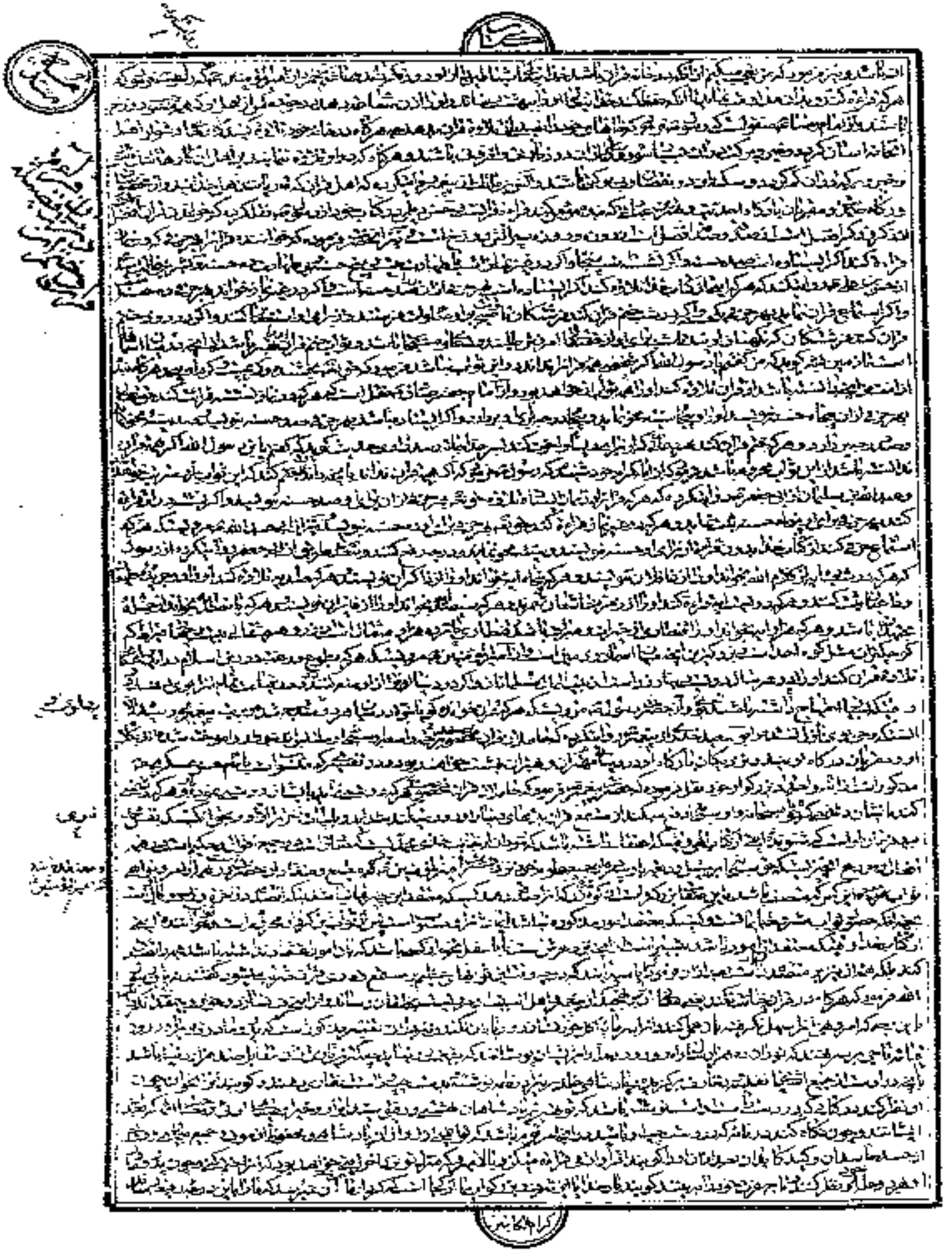

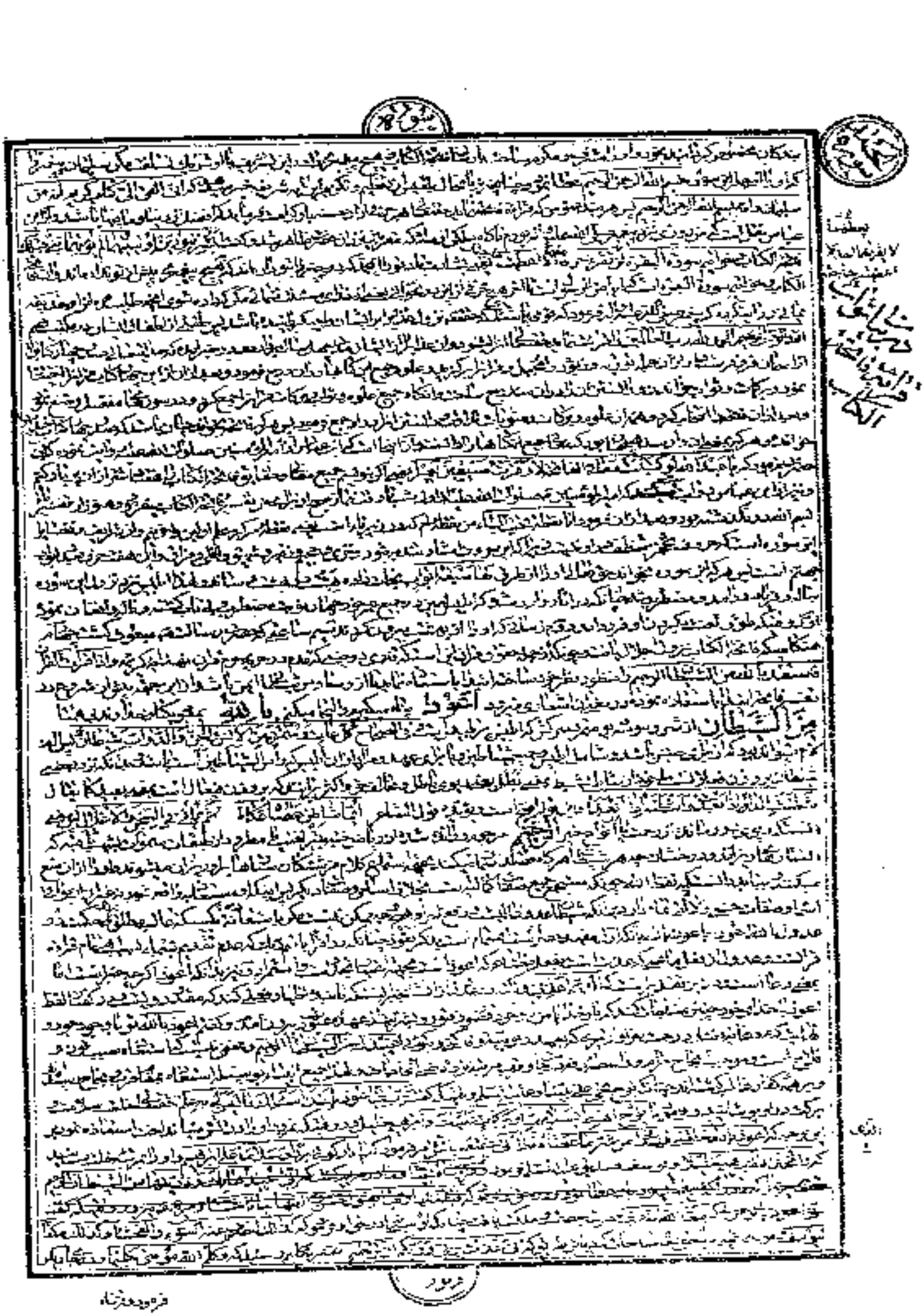

بسم الله الرحمن الرحيم

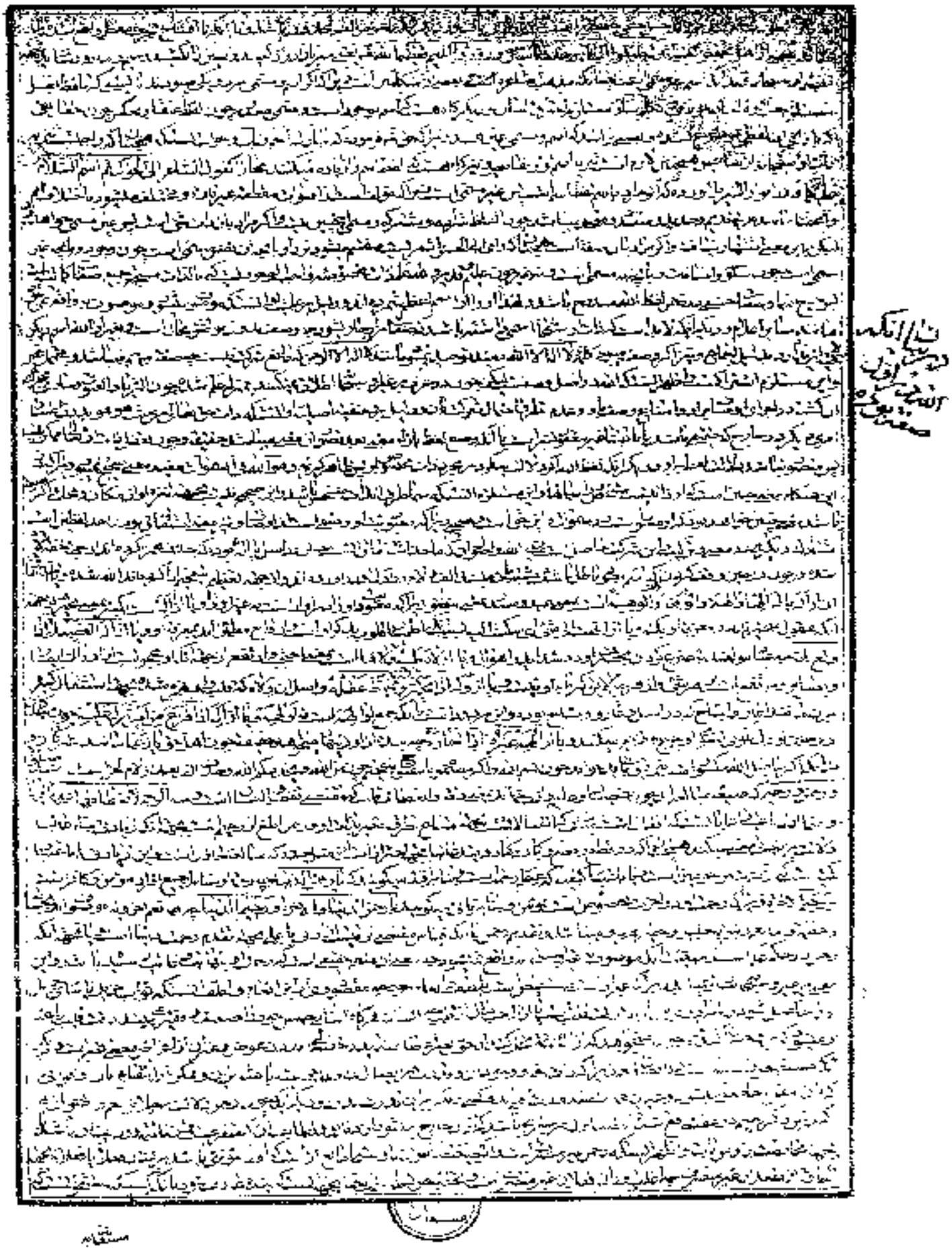

الرحمن الرحيم

مالك يوم الدين

اهدنا الصراط المستقيم

غير المغضوب عليهم ولا الضالين

بسم الله الرحمن الرحيم

كتاب الصلوة

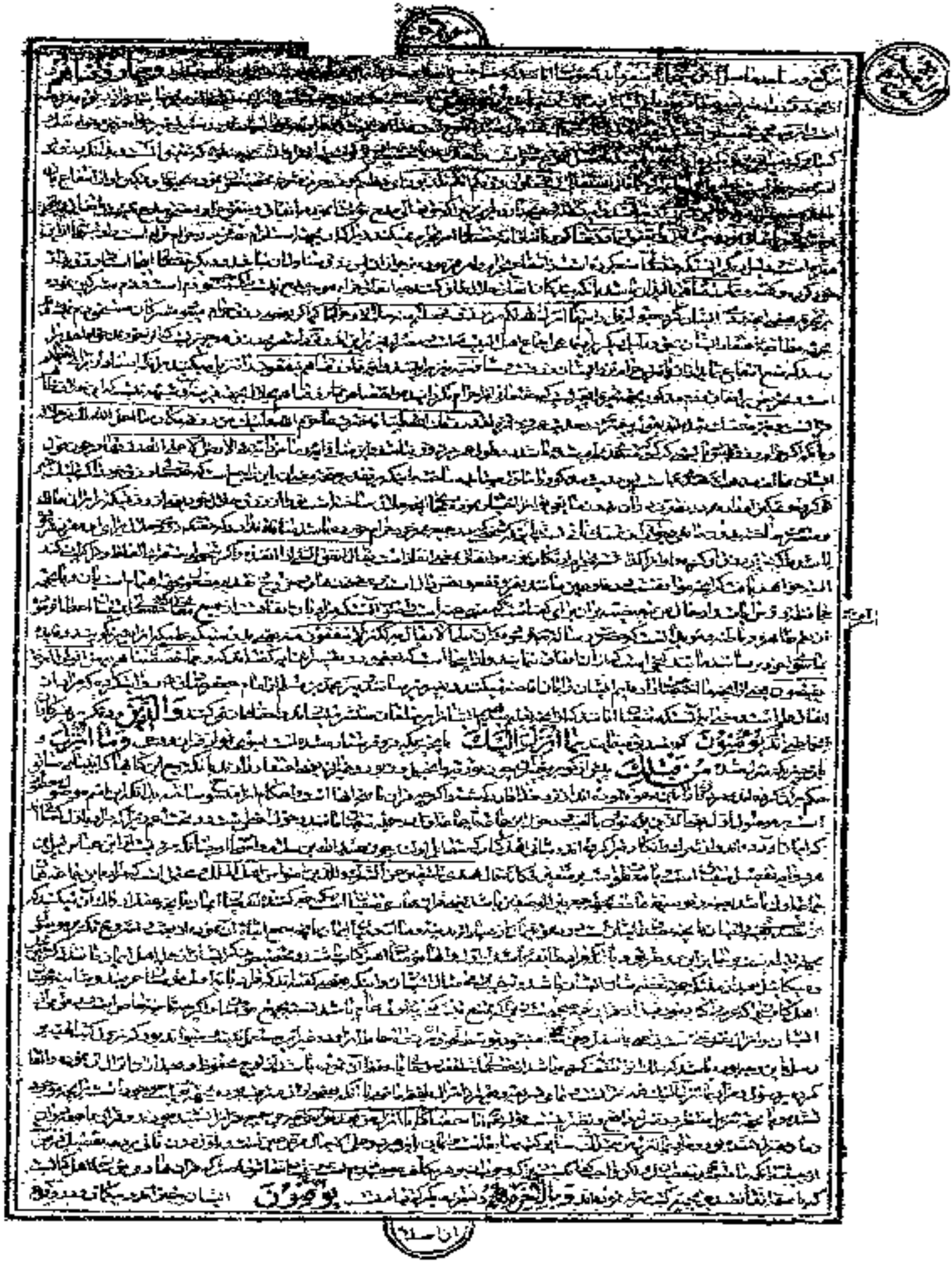

بدلع

حاصل

حاصل

تفسیر

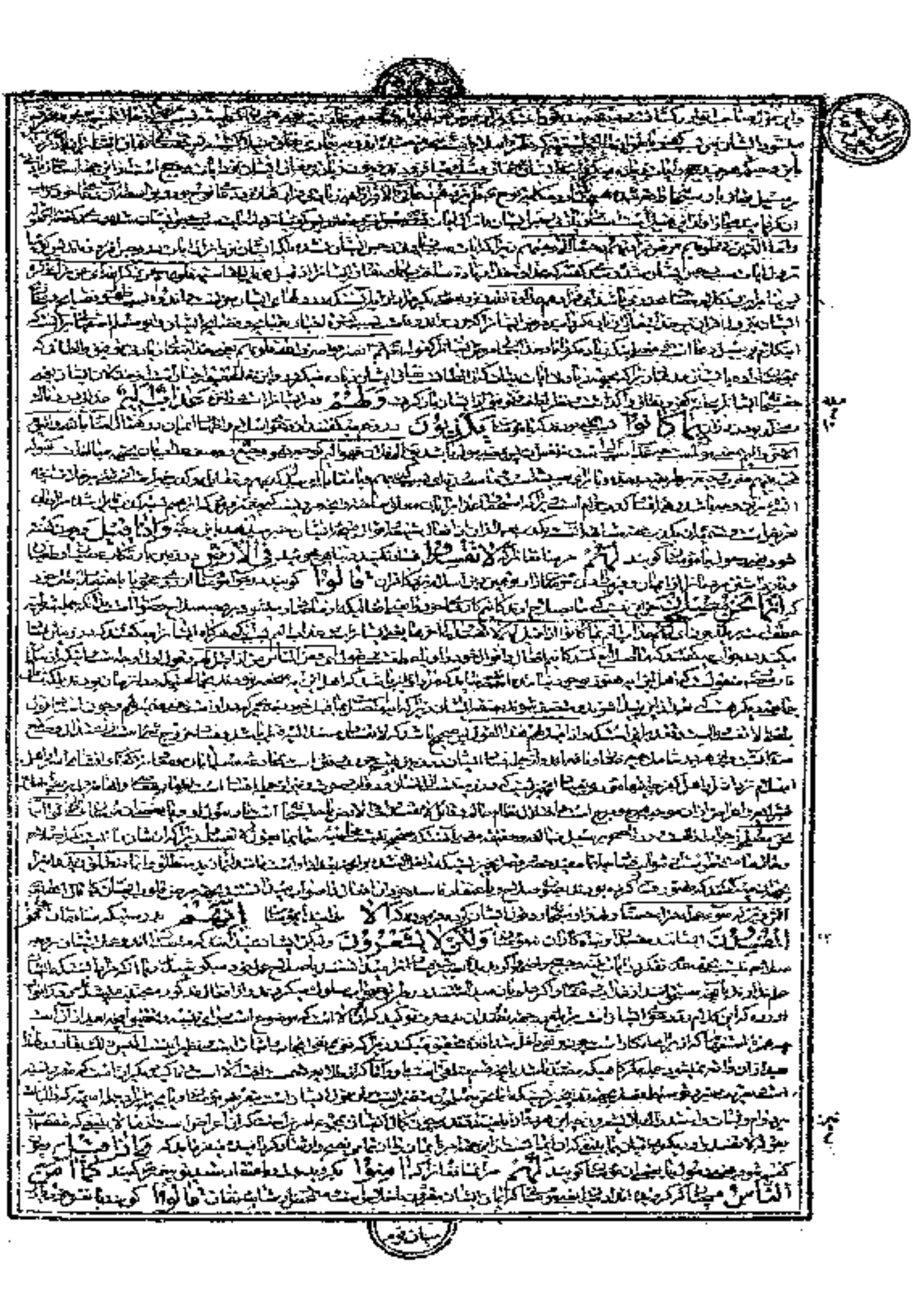

[illegible] آمِنُوا [illegible] كَمَا آمَنَ النَّاسُ [illegible]

[illegible] وَلَٰكِن لَّا يَعْلَمُونَ [illegible]

وَإِذَا خَلَوْا إِلَىٰ شَيَاطِينِهِمْ [illegible] إِنَّا مَعَكُمْ إِنَّمَا نَحْنُ [illegible] مُسْتَهْزِئُونَ [illegible]

[illegible]

مساوت 8

ایشان 5

ایشان 10

وما كانوا مهتدين

مثلهم كمثل الذي استوقد نارا

ذهب الله بنورهم

في ظلمات لا يبصرون

ظلمات ۞ تاریکیها باشد از سیاهی شب و ابر و تاریکی
وَرَعْدٌ ۞ و آواز سخت که آنرا رعد گویند وَبَرْقٌ ۞

وَلَوْ شَاءَ اللَّهُ لَذَهَبَ بِسَمْعِهِمْ وَأَبْصَارِهِمْ إِنَّ اللَّهَ عَلَىٰ كُلِّ شَيْءٍ قَدِيرٌ

الذي خلقكم ومن قبلكم لعلكم تتقون ۝ الذي جعل لكم الأرض فراشا والسماء بناء وأنزل من السماء ماء فأخرج به من الثمرات رزقا لكم فلا تجعلوا لله أندادا وأنتم تعلمون ۝ وإن كنتم في ريب مما نزلنا على عبدنا فأتوا بسورة من مثله وادعوا شهداءكم من دون الله إن كنتم صادقين ۝ فإن لم تفعلوا ولن تفعلوا فاتقوا النار التي وقودها الناس والحجارة أعدت للكافرين ۝ وبشر الذين آمنوا وعملوا الصالحات أن لهم جنات تجري من تحتها الأنهار كلما رزقوا منها من ثمرة رزقا قالوا هذا الذي رزقنا من قبل وأتوا به متشابها ولهم فيها أزواج مطهرة وهم فيها خالدون ۝ إن الله لا يستحيي أن يضرب مثلا ما بعوضة فما فوقها فأما الذين آمنوا فيعلمون أنه الحق من ربهم وأما الذين كفروا فيقولون ماذا أراد الله بهذا مثلا يضل به كثيرا ويهدي به كثيرا وما يضل به إلا الفاسقين ۝ الذين ينقضون عهد الله من بعد ميثاقه ويقطعون ما أمر الله به أن يوصل ويفسدون في الأرض أولئك هم الخاسرون ۝ كيف تكفرون بالله وكنتم أمواتا فأحياكم ثم يميتكم ثم يحييكم ثم إليه ترجعون ۝ هو الذي خلق لكم ما في الأرض جميعا ثم استوى إلى السماء فسواهن سبع سموات وهو بكل شيء عليم ۝ وإذ قال ربك للملائكة إني جاعل في الأرض خليفة قالوا أتجعل فيها من يفسد فيها ويسفك الدماء ونحن نسبح بحمدك ونقدس لك قال إني أعلم ما لا تعلمون ۝ وعلم آدم الأسماء كلها ثم عرضهم على الملائكة فقال أنبئوني بأسماء هؤلاء إن كنتم صادقين ۝ قالوا سبحانك لا علم لنا إلا ما علمتنا إنك أنت العليم الحكيم ۝ قال يا آدم أنبئهم بأسمائهم فلما أنبأهم بأسمائهم قال ألم أقل لكم إني أعلم غيب السموات والأرض وأعلم ما تبدون وما كنتم تكتمون ۝ وإذ قلنا للملائكة اسجدوا لآدم فسجدوا إلا إبليس أبى واستكبر وكان من الكافرين ۝ وقلنا يا آدم اسكن أنت وزوجك الجنة وكلا منها رغدا حيث شئتما ولا تقربا هذه الشجرة فتكونا من الظالمين ۝ فأزلهما الشيطان عنها فأخرجهما مما كانا فيه وقلنا اهبطوا بعضكم لبعض عدو ولكم في الأرض مستقر ومتاع إلى حين ۝ فتلقى آدم من ربه كلمات فتاب عليه إنه هو التواب الرحيم ۝ قلنا اهبطوا منها جميعا فإما يأتينكم منى هدى فمن تبع هداي فلا خوف عليهم ولا هم يحزنون ۝ والذين كفروا وكذبوا بآياتنا أولئك أصحاب النار هم فيها خالدون ۝ يا بني إسرائيل اذكروا نعمتي التي أنعمت عليكم وأوفوا بعهدي أوف بعهدكم وإياي فارهبون ۝ وآمنوا بما أنزلت مصدقا لما معكم ولا تكونوا أول كافر به ولا تشتروا بآياتي ثمنا قليلا وإياي فاتقون ۝ ولا تلبسوا الحق بالباطل وتكتموا الحق وأنتم تعلمون ۝ وأقيموا الصلاة وآتوا الزكاة واركعوا مع الراكعين ۝ أتأمرون الناس بالبر وتنسون أنفسكم وأنتم تتلون الكتاب أفلا تعقلون ۝ واستعينوا بالصبر والصلاة وإنها لكبيرة إلا على الخاشعين ۝ الذين يظنون أنهم ملاقوا ربهم وأنهم إليه راجعون ۝ يا بني إسرائيل اذكروا نعمتي التي أنعمت عليكم وأني فضلتكم على العالمين ۝ واتقوا يوما لا تجزي نفس عن نفس شيئا ولا يقبل منها شفاعة ولا يؤخذ منها عدل ولا هم ينصرون ۝ وإذ نجيناكم من آل فرعون يسومونكم سوء العذاب يذبحون أبناءكم ويستحيون نساءكم وفي ذلكم بلاء من ربكم عظيم ۝ وإذ فرقنا بكم البحر فأنجيناكم وأغرقنا آل فرعون وأنتم تنظرون ۝ وإذ وعدنا موسى أربعين ليلة ثم اتخذتم العجل من بعده وأنتم ظالمون ۝ ثم عفونا عنكم من بعد ذلك لعلكم تشكرون ۝ وإذ آتينا موسى الكتاب والفرقان لعلكم تهتدون ۝ وإذ قال موسى لقومه يا قوم إنكم ظلمتم أنفسكم باتخاذكم العجل فتوبوا إلى بارئكم فاقتلوا أنفسكم ذلكم خير لكم عند بارئكم فتاب عليكم إنه هو التواب الرحيم ۝ وإذ قلتم يا موسى لن نؤمن لك حتى نرى الله جهرة فأخذتكم الصاعقة وأنتم تنظرون ۝ ثم بعثناكم من بعد موتكم لعلكم تشكرون ۝ وظللنا عليكم الغمام وأنزلنا عليكم المن والسلوى كلوا من طيبات ما رزقناكم وما ظلمونا ولكن كانوا أنفسهم يظلمون ۝ وإذ قلنا ادخلوا هذه القرية فكلوا منها حيث شئتم رغدا وادخلوا الباب سجدا وقولوا حطة نغفر لكم خطاياكم وسنزيد المحسنين ۝ فبدل الذين ظلموا قولا غير الذي قيل لهم فأنزلنا على الذين ظلموا رجزا من السماء بما كانوا يفسقون ۝ وإذ استسقى موسى لقومه فقلنا اضرب بعصاك الحجر فانفجرت منه اثنتا عشرة عينا قد علم كل أناس مشربهم كلوا واشربوا من رزق الله ولا تعثوا في الأرض مفسدين ۝ وإذ قلتم يا موسى لن نصبر على طعام واحد فادع لنا ربك يخرج لنا مما تنبت الأرض من بقلها وقثائها وفومها وعدسها وبصلها قال أتستبدلون الذي هو أدنى بالذي هو خير اهبطوا مصرا فإن لكم ما سألتم وضربت عليهم الذلة والمسكنة وباءوا بغضب من الله ذلك بأنهم كانوا يكفرون بآيات الله ويقتلون النبيين بغير الحق ذلك بما عصوا وكانوا يعتدون ۝ إن الذين آمنوا والذين هادوا والنصارى والصابئين من آمن بالله واليوم الآخر وعمل صالحا فلهم أجرهم عند ربهم ولا خوف عليهم ولا هم يحزنون ۝ وإذ أخذنا ميثاقكم ورفعنا فوقكم الطور خذوا ما آتيناكم بقوة واذكروا ما فيه لعلكم تتقون ۝ ثم توليتم من بعد ذلك فلولا فضل الله عليكم ورحمته لكنتم من الخاسرين ۝ ولقد علمتم الذين اعتدوا منكم في السبت فقلنا لهم كونوا قردة خاسئين ۝ فجعلناها نكالا لما بين يديها وما خلفها وموعظة للمتقين ۝ وإذ قال موسى لقومه إن الله يأمركم أن تذبحوا بقرة قالوا أتتخذنا هزوا قال أعوذ بالله أن أكون من الجاهلين ۝ قالوا ادع لنا ربك يبين لنا ما هي قال إنه يقول إنها بقرة لا فارض ولا بكر عوان بين ذلك فافعلوا ما تؤمرون ۝ قالوا ادع لنا ربك يبين لنا ما لونها قال إنه يقول إنها بقرة صفراء فاقع لونها تسر الناظرين ۝ قالوا ادع لنا ربك يبين لنا ما هي إن البقر تشابه علينا وإنا إن شاء الله لمهتدون ۝ قال إنه يقول إنها بقرة لا ذلول تثير الأرض ولا تسقي الحرث مسلمة لا شية فيها قالوا الآن جئت بالحق فذبحوها وما كادوا يفعلون ۝ وإذ قتلتم نفسا فادارأتم فيها والله مخرج ما كنتم تكتمون ۝ فقلنا اضربوه ببعضها كذلك يحيي الله الموتى ويريكم آياته لعلكم تعقلون ۝ ثم قست قلوبكم من بعد ذلك فهي كالحجارة أو أشد قسوة وإن من الحجارة لما يتفجر منه الأنهار وإن منها لما يشقق فيخرج منه الماء وإن منها لما يهبط من خشية الله وما الله بغافل عما تعملون ۝ أفتطمعون أن يؤمنوا لكم وقد كان فريق منهم يسمعون كلام الله ثم يحرفونه من بعد ما عقلوه وهم يعلمون ۝ وإذا لقوا الذين آمنوا قالوا آمنا وإذا خلا بعضهم إلى بعض قالوا أتحدثونهم بما فتح الله عليكم ليحاجوكم به عند ربكم أفلا تعقلون ۝ أولا يعلمون أن الله يعلم ما يسرون وما يعلنون ۝ ومنهم أميون لا يعلمون الكتاب إلا أماني وإن هم إلا يظنون ۝ فويل للذين يكتبون الكتاب بأيديهم ثم يقولون هذا من عند الله ليشتروا به ثمنا قليلا فويل لهم مما كتبت أيديهم وويل لهم مما يكسبون ۝ وقالوا لن تمسنا النار إلا أياما معدودة قل أتخذتم عند الله عهدا فلن يخلف الله عهده أم تقولون على الله ما لا تعلمون ۝ بلى من كسب سيئة وأحاطت به خطيئته فأولئك أصحاب النار هم فيها خالدون ۝ والذين آمنوا وعملوا الصالحات أولئك أصحاب الجنة هم فيها خالدون ۝ وإذ أخذنا ميثاق بني إسرائيل لا تعبدون إلا الله وبالوالدين إحسانا وذي القربى واليتامى والمساكين وقولوا للناس حسنا وأقيموا الصلاة وآتوا الزكاة ثم توليتم إلا قليلا منكم وأنتم معرضون ۝ وإذ أخذنا ميثاقكم لا تسفكون دماءكم ولا تخرجون أنفسكم من دياركم ثم أقررتم وأنتم تشهدون ۝ ثم أنتم هؤلاء تقتلون أنفسكم وتخرجون فريقا منكم من ديارهم تظاهرون عليهم بالإثم والعدوان وإن يأتوكم أسارى تفادوهم وهو محرم عليكم إخراجهم أفتؤمنون ببعض الكتاب وتكفرون ببعض فما جزاء من يفعل ذلك منكم إلا خزي في الحياة الدنيا ويوم القيامة يردون إلى أشد العذاب وما الله بغافل عما تعملون ۝ أولئك الذين اشتروا الحياة الدنيا بالآخرة فلا يخفف عنهم العذاب ولا هم ينصرون ۝ ولقد آتينا موسى الكتاب وقفينا من بعده بالرسل وآتينا عيسى ابن مريم البينات وأيدناه بروح القدس أفكلما جاءكم رسول بما لا تهوى أنفسكم استكبرتم ففريقا كذبتم وفريقا تقتلون ۝ وقالوا قلوبنا غلف بل لعنهم الله بكفرهم فقليلا ما يؤمنون ۝ ولما جاءهم كتاب من عند الله مصدق لما معهم وكانوا من قبل يستفتحون على الذين كفروا فلما جاءهم ما عرفوا كفروا به فلعنة الله على الكافرين ۝ بئسما اشتروا به أنفسهم أن يكفروا بما أنزل الله بغيا أن ينزل الله من فضله على من يشاء من عباده فباءوا بغضب على غضب وللكافرين عذاب مهين ۝ وإذا قيل لهم آمنوا بما أنزل الله قالوا نؤمن بما أنزل علينا ويكفرون بما وراءه وهو الحق مصدقا لما معهم قل فلم تقتلون أنبياء الله من قبل إن كنتم مؤمنين ۝ ولقد جاءكم موسى بالبينات ثم اتخذتم العجل من بعده وأنتم ظالمون ۝ وإذ أخذنا ميثاقكم ورفعنا فوقكم الطور خذوا ما آتيناكم بقوة واسمعوا قالوا سمعنا وعصينا وأشربوا في قلوبهم العجل بكفرهم قل بئسما يأمركم به إيمانكم إن كنتم مؤمنين ۝ قل إن كانت لكم الدار الآخرة عند الله خالصة من دون الناس فتمنوا الموت إن كنتم صادقين ۝ ولن يتمنوه أبدا بما قدمت أيديهم والله عليم بالظالمين ۝ ولتجدنهم أحرص الناس على حياة ومن الذين أشركوا يود أحدهم لو يعمر ألف سنة وما هو بمزحزحه من العذاب أن يعمر والله بصير بما يعملون ۝ قل من كان عدوا لجبريل فإنه نزله على قلبك بإذن الله مصدقا لما بين يديه وهدى وبشرى للمؤمنين ۝ من كان عدوا لله وملائكته ورسله وجبريل وميكال فإن الله عدو للكافرين ۝ ولقد أنزلنا إليك آيات بينات وما يكفر بها إلا الفاسقون ۝ أوكلما عاهدوا عهدا نبذه فريق منهم بل أكثرهم لا يؤمنون ۝ ولما جاءهم رسول من عند الله مصدق لما معهم نبذ فريق من الذين أوتوا الكتاب كتاب الله وراء ظهورهم كأنهم لا يعلمون ۝ واتبعوا ما تتلو الشياطين على ملك سليمان وما كفر سليمان ولكن الشياطين كفروا يعلمون الناس السحر وما أنزل على الملكين ببابل هاروت وماروت وما يعلمان من أحد حتى يقولا إنما نحن فتنة فلا تكفر فيتعلمون منهما ما يفرقون به بين المرء وزوجه وما هم بضارين به من أحد إلا بإذن الله ويتعلمون ما يضرهم ولا ينفعهم ولقد علموا لمن اشتراه ما له في الآخرة من خلاق ولبئس ما شروا به أنفسهم لو كانوا يعلمون ۝ ولو أنهم آمنوا واتقوا لمثوبة من عند الله خير لو كانوا يعلمون ۝ يا أيها الذين آمنوا لا تقولوا راعنا وقولوا انظرنا واسمعوا وللكافرين عذاب أليم ۝ ما يود الذين كفروا من أهل الكتاب ولا المشركين أن ينزل عليكم من خير من ربكم والله يختص برحمته من يشاء والله ذو الفضل العظيم ۝ ما ننسخ من آية أو ننسها نأت بخير منها أو مثلها ألم تعلم أن الله على كل شيء قدير ۝ ألم تعلم أن الله له ملك السموات والأرض وما لكم من دون الله من ولي ولا نصير ۝ أم تريدون أن تسألوا رسولكم كما سئل موسى من قبل ومن يتبدل الكفر بالإيمان فقد ضل سواء السبيل ۝ ودوا كثير من أهل الكتاب لو يردونكم من بعد إيمانكم كفارا حسدا من عند أنفسهم من بعد ما تبين لهم الحق فاعفوا واصفحوا حتى يأتي الله بأمره إن الله على كل شيء قدير ۝ وأقيموا الصلاة وآتوا الزكاة وما تقدموا لأنفسكم من خير تجدوه عند الله إن الله بما تعملون بصير ۝ وقالوا لن يدخل الجنة إلا من كان هودا أو نصارى تلك أمانيهم قل هاتوا برهانكم إن كنتم صادقين ۝ بلى من أسلم وجهه لله وهو محسن فله أجره عند ربه ولا خوف عليهم ولا هم يحزنون ۝ وقالت اليهود ليست النصارى على شيء وقالت النصارى ليست اليهود على شيء وهم يتلون الكتاب كذلك قال الذين لا يعلمون مثل قولهم فالله يحكم بينهم يوم القيامة فيما كانوا فيه يختلفون ۝ ومن أظلم ممن منع مساجد الله أن يذكر فيها اسمه وسعى في خرابها أولئك ما كان لهم أن يدخلوها إلا خائفين لهم في الدنيا خزي ولهم في الآخرة عذاب عظيم ۝ ولله المشرق والمغرب فأينما تولوا فثم وجه الله إن الله واسع عليم ۝ وقالوا اتخذ الله ولدا سبحانه بل له ما في السموات والأرض كل له قانتون ۝ بديع السموات والأرض وإذا قضى أمرا فإنما يقول له كن فيكون ۝ وقال الذين لا يعلمون لولا يكلمنا الله أو تأتينا آية كذلك قال الذين من قبلهم مثل قولهم تشابهت قلوبهم قد بينا الآيات لقوم يوقنون ۝ إنا أرسلناك بالحق بشيرا ونذيرا ولا تسأل عن أصحاب الجحيم ۝ ولن ترضى عنك اليهود ولا النصارى حتى تتبع ملتهم قل إن هدى الله هو الهدى ولئن اتبعت أهواءهم بعد الذي جاءك من العلم ما لك من الله من ولي ولا نصير ۝ الذين آتيناهم الكتاب يتلونه حق تلاوته أولئك يؤمنون به ومن يكفر به فأولئك هم الخاسرون ۝ يا بني إسرائيل اذكروا نعمتي التي أنعمت عليكم وأني فضلتكم على العالمين ۝ واتقوا يوما لا تجزي نفس عن نفس شيئا ولا يقبل منها عدل ولا تنفعها شفاعة ولا هم ينصرون ۝ وإذ ابتلى إبراهيم ربه بكلمات فأتمهن قال إني جاعلك للناس إماما قال ومن ذريتي قال لا ينال عهدي الظالمين ۝ وإذ جعلنا البيت مثابة للناس وأمنا واتخذوا من مقام إبراهيم مصلى وعهدنا إلى إبراهيم وإسماعيل أن طهرا بيتي للطائفين والعاكفين والركع السجود ۝ وإذ قال إبراهيم رب اجعل هذا بلدا آمنا وارزق أهله من الثمرات من آمن منهم بالله واليوم الآخر قال ومن كفر فأمتعه قليلا ثم أضطره إلى عذاب النار وبئس المصير ۝ وإذ يرفع إبراهيم القواعد من البيت وإسماعيل ربنا تقبل منا إنك أنت السميع العليم ۝ ربنا واجعلنا مسلمين لك ومن ذريتنا أمة مسلمة لك وأرنا مناسكنا وتب علينا إنك أنت التواب الرحيم ۝ ربنا وابعث فيهم رسولا منهم يتلو عليهم آياتك ويعلمهم الكتاب والحكمة ويزكيهم إنك أنت العزيز الحكيم ۝ ومن يرغب عن ملة إبراهيم إلا من سفه نفسه ولقد اصطفيناه في الدنيا وإنه في الآخرة لمن الصالحين ۝ إذ قال له ربه أسلم قال أسلمت لرب العالمين ۝ ووصى بها إبراهيم بنيه ويعقوب يا بني إن الله اصطفى لكم الدين فلا تموتن إلا وأنتم مسلمون ۝ أم كنتم شهداء إذ حضر يعقوب الموت إذ قال لبنيه ما تعبدون من بعدي قالوا نعبد إلهك وإله آبائك إبراهيم وإسماعيل وإسحاق إلها واحدا ونحن له مسلمون ۝ تلك أمة قد خلت لها ما كسبت ولكم ما كسبتم ولا تسألون عما كانوا يعملون ۝ وقالوا كونوا هودا أو نصارى تهتدوا قل بل ملة إبراهيم حنيفا وما كان من المشركين ۝ قولوا آمنا بالله وما أنزل إلينا وما أنزل إلى إبراهيم وإسماعيل وإسحاق ويعقوب والأسباط وما أوتي موسى وعيسى وما أوتي النبيون من ربهم لا نفرق بين أحد منهم ونحن له مسلمون ۝ فإن آمنوا بمثل ما آمنتم به فقد اهتدوا وإن تولوا فإنما هم في شقاق فسيكفيكهم الله وهو السميع العليم ۝ صبغة الله ومن أحسن من الله صبغة ونحن له عابدون ۝ قل أتحاجوننا في الله وهو ربنا وربكم ولنا أعمالنا ولكم أعمالكم ونحن له مخلصون ۝ أم تقولون إن إبراهيم وإسماعيل وإسحاق ويعقوب والأسباط كانوا هودا أو نصارى قل أأنتم أعلم أم الله ومن أظلم ممن كتم شهادة عنده من الله وما الله بغافل عما تعملون ۝ تلك أمة قد خلت لها ما كسبت ولكم ما كسبتم ولا تسألون عما كانوا يعملون ۝ سيقول السفهاء من الناس ما ولاهم عن قبلتهم التي كانوا عليها قل لله المشرق والمغرب يهدي من يشاء إلى صراط مستقيم ۝ وكذلك جعلناكم أمة وسطا لتكونوا شهداء على الناس ويكون الرسول عليكم شهيدا وما جعلنا القبلة التي كنت عليها إلا لنعلم من يتبع الرسول ممن ينقلب على عقبيه وإن كانت لكبيرة إلا على الذين هدى الله وما كان الله ليضيع إيمانكم إن الله بالناس لرءوف رحيم ۝ قد نرى تقلب وجهك في السماء فلنولينك قبلة ترضاها فول وجهك شطر المسجد الحرام وحيث ما كنتم فولوا وجوهكم شطره وإن الذين أوتوا الكتاب ليعلمون أنه الحق من ربهم وما الله بغافل عما يعملون ۝ ولئن أتيت الذين أوتوا الكتاب بكل آية ما تبعوا قبلتك وما أنت بتابع قبلتهم وما بعضهم بتابع قبلة بعض ولئن اتبعت أهواءهم من بعد ما جاءك من العلم إنك إذا لمن الظالمين ۝ الذين آتيناهم الكتاب يعرفونه كما يعرفون أبناءهم وإن فريقا منهم ليكتمون الحق وهم يعلمون ۝ الحق من ربك فلا تكونن من الممترين ۝ ولكل وجهة هو موليها فاستبقوا الخيرات أين ما تكونوا يأت بكم الله جميعا إن الله على كل شيء قدير ۝ ومن حيث خرجت فول وجهك شطر المسجد الحرام وإنه لحق من ربك وما الله بغافل عما تعملون ۝ ومن حيث خرجت فول وجهك شطر المسجد الحرام وحيث ما كنتم فولوا وجوهكم شطره لئلا يكون للناس عليكم حجة إلا الذين ظلموا منهم فلا تخشوهم واخشوني ولأتم نعمتي عليكم ولعلكم تهتدون ۝ كما أرسلنا فيكم رسولا منكم يتلو عليكم آياتنا ويزكيكم ويعلمكم الكتاب والحكمة ويعلمكم ما لم تكونوا تعلمون ۝ فاذكروني أذكركم واشكروا لي ولا تكفرون ۝ يا أيها الذين آمنوا استعينوا بالصبر والصلاة إن الله مع الصابرين ۝ ولا تقولوا لمن يقتل في سبيل الله أمواتا بل أحياء ولكن لا تشعرون ۝ ولنبلونكم بشيء من الخوف والجوع ونقص من الأموال والأنفس والثمرات وبشر الصابرين ۝ الذين إذا أصابتهم مصيبة قالوا إنا لله وإنا إليه راجعون ۝ أولئك عليهم صلوات من ربهم ورحمة وأولئك هم المهتدون ۝ إن الصفا والمروة من شعائر الله فمن حج البيت أو اعتمر فلا جناح عليه أن يطوف بهما ومن تطوع خيرا فإن الله شاكر عليم ۝ إن الذين يكتمون ما أنزلنا من البينات والهدى من بعد ما بيناه للناس في الكتاب أولئك يلعنهم الله ويلعنهم اللاعنون ۝ إلا الذين تابوا وأصلحوا وبينوا فأولئك أتوب عليهم وأنا التواب الرحيم ۝ إن الذين كفروا وماتوا وهم كفار أولئك عليهم لعنة الله والملائكة والناس أجمعين ۝ خالدين فيها لا يخفف عنهم العذاب ولا هم ينظرون ۝ وإلهكم إله واحد لا إله إلا هو الرحمن الرحيم ۝ إن في خلق السموات والأرض واختلاف الليل والنهار والفلك التي تجري في البحر بما ينفع الناس وما أنزل الله من السماء من ماء فأحيا به الأرض بعد موتها وبث فيها من كل دابة وتصريف الرياح والسحاب المسخر بين السماء والأرض لآيات لقوم يعقلون ۝ ومن الناس من يتخذ من دون الله أندادا يحبونهم كحب الله والذين آمنوا أشد حبا لله ولو يرى الذين ظلموا إذ يرون العذاب أن القوة لله جميعا وأن الله شديد العذاب ۝ إذ تبرأ الذين اتبعوا من الذين اتبعوا ورأوا العذاب وتقطعت بهم الأسباب ۝ وقال الذين اتبعوا لو أن لنا كرة فنتبرأ منهم كما تبرءوا منا كذلك يريهم الله أعمالهم حسرات عليهم وما هم بخارجين من النار ۝ يا أيها الناس كلوا مما في الأرض حلالا طيبا ولا تتبعوا خطوات الشيطان إنه لكم عدو مبين ۝ إنما يأمركم بالسوء والفحشاء وأن تقولوا على الله ما لا تعلمون ۝ وإذا قيل لهم اتبعوا ما أنزل الله قالوا بل نتبع ما ألفينا عليه آباءنا أولو كان آباؤهم لا يعقلون شيئا ولا يهتدون ۝ ومثل الذين كفروا كمثل الذي ينعق بما لا يسمع إلا دعاء ونداء صم بكم عمي فهم لا يعقلون ۝ يا أيها الذين آمنوا كلوا من طيبات ما رزقناكم واشكروا لله إن كنتم إياه تعبدون ۝ إنما حرم عليكم الميتة والدم ولحم الخنزير وما أهل به لغير الله فمن اضطر غير باغ ولا عاد فلا إثم عليه إن الله غفور رحيم ۝ إن الذين يكتمون ما أنزل الله من الكتاب ويشترون به ثمنا قليلا أولئك ما يأكلون في بطونهم إلا النار ولا يكلمهم الله يوم القيامة ولا يزكيهم ولهم عذاب أليم ۝ أولئك الذين اشتروا الضلالة بالهدى والعذاب بالمغفرة فما أصبرهم على النار ۝ ذلك بأن الله نزل الكتاب بالحق وإن الذين اختلفوا في الكتاب لفي شقاق بعيد ۝ ليس البر أن تولوا وجوهكم قبل المشرق والمغرب ولكن البر من آمن بالله واليوم الآخر والملائكة والكتاب والنبيين وآتى المال على حبه ذوي القربى واليتامى والمساكين وابن السبيل والسائلين وفي الرقاب وأقام الصلاة وآتى الزكاة والموفون بعهدهم إذا عاهدوا والصابرين في البأساء والضراء وحين البأس أولئك الذين صدقوا وأولئك هم المتقون ۝ يا أيها الذين آمنوا كتب عليكم القصاص في القتلى الحر بالحر والعبد بالعبد والأنثى بالأنثى فمن عفي له من أخيه شيء فاتباع بالمعروف وأداء إليه بإحسان ذلك تخفيف من ربكم ورحمة فمن اعتدى بعد ذلك فله عذاب أليم ۝ ولكم في القصاص حياة يا أولي الألباب لعلكم تتقون ۝ كتب عليكم إذا حضر أحدكم الموت إن ترك خيرا الوصية للوالدين والأقربين بالمعروف حقا على المتقين ۝ فمن بدله بعد ما سمعه فإنما إثمه على الذين يبدلونه إن الله سميع عليم ۝ فمن خاف من موص جنفا أو إثما فأصلح بينهم فلا إثم عليه إن الله غفور رحيم ۝ يا أيها الذين آمنوا كتب عليكم الصيام كما كتب على الذين من قبلكم لعلكم تتقون ۝ أيام معدودات فمن كان منكم مريضا أو على سفر فعدة من أيام أخر وعلى الذين يطيقونه فدية طعام مسكين فمن تطوع خيرا فهو خير له وأن تصوموا خير لكم إن كنتم تعلمون ۝ شهر رمضان الذي أنزل فيه القرآن هدى للناس وبينات من الهدى والفرقان فمن شهد منكم الشهر فليصمه ومن كان مريضا أو على سفر فعدة من أيام أخر يريد الله بكم اليسر ولا يريد بكم العسر ولتكملوا العدة ولتكبروا الله على ما هداكم ولعلكم تشكرون ۝ وإذا سألك عبادي عني فإني قريب أجيب دعوة الداع إذا دعان فليستجيبوا لي وليؤمنوا بي لعلهم يرشدون ۝ أحل لكم ليلة الصيام الرفث إلى نسائكم هن لباس لكم وأنتم لباس لهن علم الله أنكم كنتم تختانون أنفسكم فتاب عليكم وعفا عنكم فالآن باشروهن وابتغوا ما كتب الله لكم وكلوا واشربوا حتى يتبين لكم الخيط الأبيض من الخيط الأسود من الفجر ثم أتموا الصيام إلى الليل ولا تباشروهن وأنتم عاكفون في المساجد تلك حدود الله فلا تقربوها كذلك يبين الله آياته للناس لعلهم يتقون ۝ ولا تأكلوا أموالكم بينكم بالباطل وتدلوا بها إلى الحكام لتأكلوا فريقا من أموال الناس بالإثم وأنتم تعلمون ۝ يسألونك عن الأهلة قل هي مواقيت للناس والحج وليس البر بأن تأتوا البيوت من ظهورها ولكن البر من اتقى وأتوا البيوت من أبوابها واتقوا الله لعلكم تفلحون ۝ وقاتلوا في سبيل الله الذين يقاتلونكم ولا تعتدوا إن الله لا يحب المعتدين ۝ واقتلوهم حيث ثقفتموهم وأخرجوهم من حيث أخرجوكم والفتنة أشد من القتل ولا تقاتلوهم عند المسجد الحرام حتى يقاتلوكم فيه فإن قاتلوكم فاقتلوهم كذلك جزاء الكافرين ۝ فإن انتهوا فإن الله غفور رحيم ۝ وقاتلوهم حتى لا تكون فتنة ويكون الدين لله فإن انتهوا فلا عدوان إلا على الظالمين ۝ الشهر الحرام بالشهر الحرام والحرمات قصاص فمن اعتدى عليكم فاعتدوا عليه بمثل ما اعتدى عليكم واتقوا الله واعلموا أن الله مع المتقين ۝ وأنفقوا في سبيل الله ولا تلقوا بأيديكم إلى التهلكة وأحسنوا إن الله يحب المحسنين ۝ وأتموا الحج والعمرة لله فإن أحصرتم فما استيسر من الهدي ولا تحلقوا رءوسكم حتى يبلغ الهدي محله فمن كان منكم مريضا أو به أذى من رأسه ففدية من صيام أو صدقة أو نسك فإذا أمنتم فمن تمتع بالعمرة إلى الحج فما استيسر من الهدي فمن لم يجد فصيام ثلاثة أيام في الحج وسبعة إذا رجعتم تلك عشرة كاملة ذلك لمن لم يكن أهله حاضري المسجد الحرام واتقوا الله واعلموا أن الله شديد العقاب ۝ الحج أشهر معلومات فمن فرض فيهن الحج فلا رفث ولا فسوق ولا جدال في الحج وما تفعلوا من خير يعلمه الله وتزودوا فإن خير الزاد التقوى واتقون يا أولي الألباب ۝ ليس عليكم جناح أن تبتغوا فضلا من ربكم فإذا أفضتم من عرفات فاذكروا الله عند المشعر الحرام واذكروه كما هداكم وإن كنتم من قبله لمن الضالين ۝ ثم أفيضوا من حيث أفاض الناس واستغفروا الله إن الله غفور رحيم ۝ فإذا قضيتم مناسككم فاذكروا الله كذكركم آباءكم أو أشد ذكرا فمن الناس من يقول ربنا آتنا في الدنيا وما له في الآخرة من خلاق ۝ ومنهم من يقول ربنا آتنا في الدنيا حسنة وفي الآخرة حسنة وقنا عذاب النار ۝ أولئك لهم نصيب مما كسبوا والله سريع الحساب ۝ واذكروا الله في أيام معدودات فمن تعجل في يومين فلا إثم عليه ومن تأخر فلا إثم عليه لمن اتقى واتقوا الله واعلموا أنكم إليه تحشرون ۝ ومن الناس من يعجبك قوله في الحياة الدنيا ويشهد الله على ما في قلبه وهو ألد الخصام ۝ وإذا تولى سعى في الأرض ليفسد فيها ويهلك الحرث والنسل والله لا يحب الفساد ۝ وإذا قيل له اتق الله أخذته العزة بالإثم فحسبه جهنم ولبئس المهاد ۝ ومن الناس من يشري نفسه ابتغاء مرضات الله والله رءوف بالعباد ۝ يا أيها الذين آمنوا ادخلوا في السلم كافة ولا تتبعوا خطوات الشيطان إنه لكم عدو مبين ۝ فإن زللتم من بعد ما جاءتكم البينات فاعلموا أن الله عزيز حكيم ۝ هل ينظرون إلا أن يأتيهم الله في ظلل من الغمام والملائكة وقضي الأمر وإلى الله ترجع الأمور ۝ سل بني إسرائيل كم آتيناهم من آية بينة ومن يبدل نعمة الله من بعد ما جاءته فإن الله شديد العقاب ۝ زين للذين كفروا الحياة الدنيا ويسخرون من الذين آمنوا والذين اتقوا فوقهم يوم القيامة والله يرزق من يشاء بغير حساب ۝ كان الناس أمة واحدة فبعث الله النبيين مبشرين ومنذرين وأنزل معهم الكتاب بالحق ليحكم بين الناس فيما اختلفوا فيه وما اختلف فيه إلا الذين أوتوه من بعد ما جاءتهم البينات بغيا بينهم فهدى الله الذين آمنوا لما اختلفوا فيه بإذنه والله يهدي من يشاء إلى صراط مستقيم ۝ أم حسبتم أن تدخلوا الجنة ولما يأتكم مثل الذين خلوا من قبلكم مسهم البأساء والضراء وزلزلوا حتى يقول الرسول والذين آمنوا معه متى نصر الله ألا إن نصر الله قريب ۝ يسألونك ماذا ينفقون قل ما أنفقتم من خير فللوالدين والأقربين واليتامى والمساكين وابن السبيل وما تفعلوا من خير فإن الله به عليم ۝ كتب عليكم القتال وهو كره لكم وعسى أن تكرهوا شيئا وهو خير لكم وعسى أن تحبوا شيئا وهو شر لكم والله يعلم وأنتم لا تعلمون ۝ يسألونك عن الشهر الحرام قتال فيه قل قتال فيه كبير وصد عن سبيل الله وكفر به والمسجد الحرام وإخراج أهله منه أكبر عند الله والفتنة أكبر من القتل ولا يزالون يقاتلونكم حتى يردوكم عن دينكم إن استطاعوا ومن يرتدد منكم عن دينه فيمت وهو كافر فأولئك حبطت أعمالهم في الدنيا والآخرة وأولئك أصحاب النار هم فيها خالدون ۝ إن الذين آمنوا والذين هاجروا وجاهدوا في سبيل الله أولئك يرجون رحمة الله والله غفور رحيم ۝ يسألونك عن الخمر والميسر قل فيهما إثم كبير ومنافع للناس وإثمهما أكبر من نفعهما ويسألونك ماذا ينفقون قل العفو كذلك يبين الله لكم الآيات لعلكم تتفكرون ۝ في الدنيا والآخرة ويسألونك عن اليتامى قل إصلاح لهم خير وإن تخالطوهم فإخوانكم والله يعلم المفسد من المصلح ولو شاء الله لأعنتكم إن الله عزيز حكيم ۝ ولا تنكحوا المشركات حتى يؤمن ولأمة مؤمنة خير من مشركة ولو أعجبتكم ولا تنكحوا المشركين حتى يؤمنوا ولعبد مؤمن خير من مشرك ولو أعجبكم أولئك يدعون إلى النار والله يدعو إلى الجنة والمغفرة بإذنه ويبين آياته للناس لعلهم يتذكرون ۝ ويسألونك عن المحيض قل هو أذى فاعتزلوا النساء في المحيض ولا تقربوهن حتى يطهرن فإذا تطهرن فأتوهن من حيث أمركم الله إن الله يحب التوابين ويحب المتطهرين ۝ نساؤكم حرث لكم فأتوا حرثكم أنى شئتم وقدموا لأنفسكم واتقوا الله واعلموا أنكم ملاقوه وبشر المؤمنين ۝ ولا تجعلوا الله عرضة لأيمانكم أن تبروا وتتقوا وتصلحوا بين الناس والله سميع عليم ۝ لا يؤاخذكم الله باللغو في أيمانكم ولكن يؤاخذكم بما كسبت قلوبكم والله غفور حليم ۝ للذين يؤلون من نسائهم تربص أربعة أشهر فإن فاءوا فإن الله غفور رحيم ۝ وإن عزموا الطلاق فإن الله سميع عليم ۝ والمطلقات يتربصن بأنفسهن ثلاثة قروء ولا يحل لهن أن يكتمن ما خلق الله في أرحامهن إن كن يؤمن بالله واليوم الآخر وبعولتهن أحق بردهن في ذلك إن أرادوا إصلاحا ولهن مثل الذي عليهن بالمعروف وللرجال عليهن درجة والله عزيز حكيم ۝ الطلاق مرتان فإمساك بمعروف أو تسريح بإحسان ولا يحل لكم أن تأخذوا مما آتيتموهن شيئا إلا أن يخافا ألا يقيما حدود الله فإن خفتم ألا يقيما حدود الله فلا جناح عليهما فيما افتدت به تلك حدود الله فلا تعتدوها ومن يتعد حدود الله فأولئك هم الظالمون ۝ فإن طلقها فلا تحل له من بعد حتى تنكح زوجا غيره فإن طلقها فلا جناح عليهما أن يتراجعا إن ظنا أن يقيما حدود الله وتلك حدود الله يبينها لقوم يعلمون ۝ وإذا طلقتم النساء فبلغن أجلهن فأمسكوهن بمعروف أو سرحوهن بمعروف ولا تمسكوهن ضرارا لتعتدوا ومن يفعل ذلك فقد ظلم نفسه ولا تتخذوا آيات الله هزوا واذكروا نعمت الله عليكم وما أنزل عليكم من الكتاب والحكمة يعظكم به واتقوا الله واعلموا أ

فَلَا تَجْعَلُوا لِلَّهِ أَنْدَادًا وَأَنْتُمْ تَعْلَمُونَ

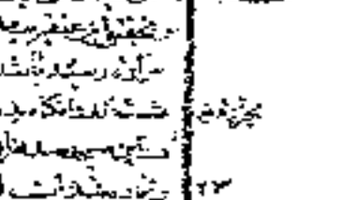

وقودها الناس والحجارة وسنگهای که پرستیده میشود
بجای خدا و بت ها که از سنگ ساخته اند و آتش
دوزخ از آن افروخته میشود و هیزم آن مردم
و سنگها است و آتش دوزخ بر کافران
مهیا شده است لکن اگر مؤمنان
بر کافران غالب شوند و بر ایشان
عذاب کنند بسبب کفر و عناد
و ایشان را بکشند و اسیر کنند
و بر زنان و فرزندان ایشان
تصرف کنند و اموال ایشان
را بگیرند و بر ایشان
خراج و جزیه مقرر
سازند و بر ایشان
بسبب کفر و عناد
عذاب ابدی
مقرر شود
و بسبب
ایمان
و طاعت
عذاب
ابدی
مقرر
شود
و بسبب
کفر و
عناد
عذاب
ابدی
مقرر

وَبَشِّرِ الَّذِينَ آمَنُوا وَعَمِلُوا الصَّالِحَاتِ

تجري من تحتها الأنهار

الأنهار